

# SPECYFIKACJA WARUNKÓW ZAMÓWIENIA

zwana dalej (SWZ)

ZP.271.09.2024

dla postępowania o udzielenie zamówienia publicznego pn.:

**Przebudowa, rozbudowa i nadbudowa budynku sali  
gimnastycznej przy Szkole Podstawowej nr 2  
w Ustrzykach Dolnych w ramach zadania pn. Rozwój  
infrastruktury sportowej na potrzeby Szkoły Mistrzostwa  
Sportowego w Ustrzykach Dolnych**

**TRYB PODSTAWOWY BEZ NEGOCJACJI**

Postępowanie o udzielenie zamówienia prowadzone jest na podstawie ustawy z dnia 11 września 2019 r. Prawo zamówień publicznych (t.j. Dz. U. z 2023 r. poz. 1605 z późn. zm.).

Wartość szacunkowa zamówienia jest niższa od progów unijnych określonych na podstawie art. 3 ustawy Pzp

**Projekt współfinansowany z Rządowego Funduszu „Polski Ład”:  
Program Inwestycji Strategicznych**

Ustrzyki Dolne, czerwiec 2024 r.

## I. Nazwa oraz adres Zamawiającego

Gmina Ustrzyki Dolne, ul. Mikołaja Kopernika 1,

38-700 Ustrzyki Dolne

Telefon: 13 460 80 00

Godziny pracy Urzędu: poniedziałek: 7:30 – 17:00,

wtorek – czwartek: 7:30 – 15:30,

piątek: 7:30 do 14:00.

Adres poczty elektronicznej: [um@ustrzyki-dolne.pl](mailto:um@ustrzyki-dolne.pl)

Adres strony internetowej prowadzonego postępowania:

[https://platformazakupowa.pl/pn/ustrzyki\\_dolne](https://platformazakupowa.pl/pn/ustrzyki_dolne)

## II. Tryb udzielenia zamówienia

Postępowanie o udzielenie zamówienia prowadzone jest w trybie **podstawowym bez negocjacji** na podstawie art. 275 pkt 1 ustawy z dnia 11 września 2019 r. Prawo zamówień publicznych (t.j. Dz. U. z 2023 r. poz. 1605 z późn. zm.), zwanej dalej ustawą Pzp.

## III. Opis przedmiotu zamówienia

1. Przedmiotem zamówienia jest wykonanie dla Zamawiającego robót budowlanych objętych inwestycją pn. **Przebudowa, rozbudowa i nadbudowa budynku sali gimnastycznej przy Szkole Podstawowej nr 2 w Ustrzykach Dolnych w ramach zadania pn. Rozwój infrastruktury sportowej na potrzeby Szkoły Mistrzostwa Sportowego w Ustrzykach Dolnych**
2. Zadanie dofinansowane jest ze środków Rządowego Funduszu Polski Ład: Program Inwestycji Strategicznych w wysokości 66,67% wartości inwestycji. Wkład własny Wnioskodawcy (Zamawiającego) stanowi 33,33% wartości inwestycji. Wykonawca zobowiązany będzie do finansowania inwestycji w części niepokrytej udziałem własnym Zamawiającego, na czas poprzedzający wypłatę z promesy na zasadach w niej opisanych. Zapłata wynagrodzenia Wykonawcy inwestycji w całości nastąpi po wykonaniu inwestycji w terminie nie dłuższym niż 35 dni od dnia odbioru inwestycji przez Zamawiającego. Kopia wstępnej promesy, o której mowa powyżej, stanowi załącznik nr 9 do SWZ.
3. **Zamówienie obejmuje następujące zadanie:**  
**Przebudowa, rozbudowa i nadbudowa budynku sali gimnastycznej przy Szkole Podstawowej nr 2 w Ustrzykach Dolnych w ramach zadania pn. Rozwój infrastruktury sportowej na potrzeby Szkoły Mistrzostwa Sportowego w Ustrzykach Dolnych**

Lokalizacja obiektu: teren przy Szkole Podstawowej nr 2 im. Tadeusza Kościuszki, Zespole Szkół Sportowych, ul. Dobra 6, 38-700 Ustrzyki Dolne zlokalizowany na działce o numerze ewidencyjnym 864 obręb Ustrzyki Dolne.



Teren inwestycji (źródło: [www.geoportal.gov.pl](http://www.geoportal.gov.pl))

Przedmiotem zamówienia są roboty budowlane przebudowy, rozbudowy i nadbudowy budynku sali gimnastycznej przy Szkole Podstawowej nr 2 w Ustrzykach Dolnych wraz z budową łącznika i przebudową niezbędnych pomieszczeń szkoły.

**Szczegółowy opis przedmiotu zamówienia określa:**

**Dokumentacja projektowa stanowiąca załącznik nr 10 do SWZ oraz projektowane postanowienia umowy – załącznik nr 5 do SWZ**

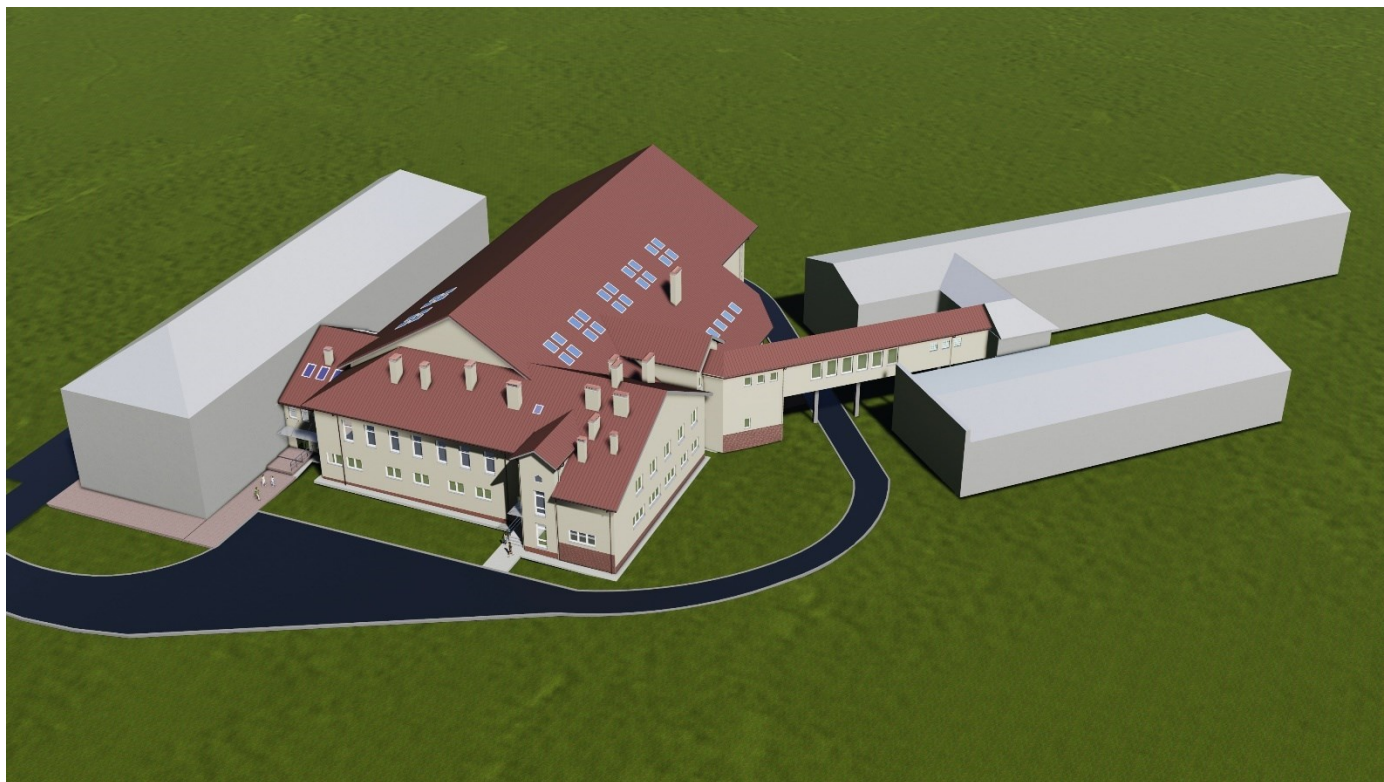

*Wizualizacja obiektu budowlanego*

*Uwaga: Roboty budowlane należy wykonywać w sposób określony w przepisach, w tym techniczno-budowlanych, oraz zgodnie z zasadami wiedzy technicznej, zapewniając niezbędne warunki do korzystania z obiektów użyteczności przez osoby niepełnosprawne, o których mowa w [art. 1](#) Konwencji o prawach osób niepełnosprawnych, sporządzonej w Nowym Jorku dnia 13 grudnia 2006 r. (Dz. U. z 2012 r. poz. 1169 oraz z 2018 r. poz. 1217), w tym osoby starsze.*

Zakres robót do wykonania obejmuje m.in. takie elementy jak:

- instalacje wewnętrzne sanitarne
- kanalizacja sanitarna - instalacja zewnętrzna
- kanalizacja deszczowa - instalacja zewnętrzna
- przyłącz wodociągowy
- przebudowa przyłącza ciepłowniczego
- przyłącze ciepłownicze do drugiego budynku szkoły
- roboty elektryczne
- roboty remontowo-wykończeniowe - część istniejąca
- roboty ziemne i fundamentowe
- ściany
- posadzki
- sufity
- konstrukcja
- konstrukcja i pokrycie dachu
- stolarka drzwiowa i okienna
- trzony kominowe
- klatka schodowa
- elewacja
- roboty zewnętrzne
- dostawa i montaż windy

- roboty rozbiórkowe części istniejącej budynku
- roboty rozbiórkowe komina murowanego z cegły przy budynku internatu
- nawierzchnie wokół budynku
- wyposażenie sali gimnastycznej (opis wyposażenia znajduje się w załączniku nr 12 do SWZ – dokumentacja projektowa. Uwaga: Zamawiający wymaga dostawy i montażu sprzętów fabrycznie nowych, pochodzących z bieżącej produkcji w okresie obowiązywania umowy zawartej na podstawie niniejszego postępowania)

*Uwaga: Wartości parametrów przegród w budynku (takich jak okna, powierzchnie przezroczyste nieotwieralne, drzwi zewnętrzne), zwłaszcza izolacyjność cieplna, powinny być zgodne z aktualnymi wymogami określonymi w Rozporządzeniu Ministra Infrastruktury z dnia 12 kwietnia 2002 r. dotyczącym warunków technicznych, jakim powinny odpowiadać budynki i ich lokalizacja (tekst jednolity Dz. U. z 2022 r., poz. 1225).*

#### **Ponadto do Wykonawcy należy:**

- Wykonanie instrukcji przeciwpożarowej, wyposażenie obiektu w gaśnice i oznakowanie oraz zawiadomienie w imieniu Inwestora (na podstawie stosownego pełnomocnictwa) komendanta powiatowego Państwowej Straży Pożarnej właściwego dla miejsca lokalizacji inwestycji o zakończeniu prowadzenia robót i o zamiarze przystąpienia do użytkowania obiektu,
- Wyposażenie obiektu w tablice oraz plakaty, o których mowa w § 2 pkt 1 i 2 r ROZPORZĄDZENIA RADY MINISTRÓW z dnia 7 maja 2021 r. w sprawie określenia działań informacyjnych podejmowanych przez podmioty realizujące zadania finansowane lub dofinansowane z budżetu państwa lub z państwowych funduszy celowych,
- Uzyskanie decyzji o pozwoleniu na użytkowanie (na podstawie stosownego pełnomocnictwa) dotyczącej części objętej przebudową,
- Wykonanie i przekazanie inwestorowi 4 kompletów dokumentacji budowy oraz dokumentacji powykonawczej, o których mowa w Ustawie z dnia 7 lipca 1994 r. Prawo budowlane (t.j. Dz. U. z 2023 r. poz. 682 z późn. zm.),
- Zawiadomienie Państwowej Inspekcji Sanitarnej o zakończeniu budowy i zamiarze przystąpienia do użytkowania obiektu (na podstawie stosownego pełnomocnictwa)
- Wykonanie na własny koszt świadectwa charakterystyki energetycznej budynku po zakończonych robotach oraz dostarczenie go Zamawiającemu,
- Uzyskanie Decyzji zezwalającej na eksploatację urządzenia technicznego, o której mowa w art. 14 ust. 1 ustawy z dnia 21 grudnia 2000 r. o dozorcze technicznym na podstawie stosownego pełnomocnictwa.

#### **Uwaga:**

**Zamawiający informuje, że inwestycja będzie prowadzona na terenie funkcjonującego Zespołu Szkół Sportowych oraz Szkoły Podstawowej nr 2 im. Tadeusza Kościuszki Narciarskiej Szkoły Sportowej, gdzie na co dzień prowadzona jest działalność oświatowa. Na terenie działki, w trakcie prowadzenia prac, będą przebywać i przemieszczać się pracownicy szkoły, uczniowie oraz ich rodzice bądź opiekunowie, wobec czego należy tak zabezpieczyć i oznakować teren oraz dostosować prace z zachowaniem ciągów komunikacyjnych, aby zapewnić bezpieczeństwo wszystkim osobom przebywającym na terenie obiektu. Prace związane z przebudową instalacji zewnętrznych i przyłączy oraz wykonaniem łącznika do części istniejącej budynku należy wykonać w sposób niezakłócający działania placówki.**

Wykonawca wyłoniony w drodze przetargu zobowiązany jest do:

- 1) wykonania przedmiotu zamówienia, określonego w § 1 projektu umowy, stanowiącego załącznik nr 5 do niniejszego postępowania oraz z dokumentacją projektową stanowiącą załącznik nr 10 do Specyfikacji Warunków Zamówienia, zgodnie z obowiązującymi normami, zasadami wiedzy i sztuki budowlanej, wytycznymi i zaleceniami uzgodnionymi do wykonania w czasie budowy oraz zgodnie z przepisami. Wykonawca wykona przedmiot zamówienia stosując wyroby budowlane własne (zakupione przez siebie), dopuszczone do obrotu powszechnego stosowania lub jednostkowego stosowania w budownictwie w rozumieniu art. 10 ustawy z dnia 7 lipca 1994 r. Prawo budowlane. Użyte do wykonania przedmiotu zamówienia materiały nie mogą obniżać wartości użytkowej i jakościowej wykonanych elementów zamówienia ani ujemnie wpływać na wytrzymałość, funkcjonalność i bezpieczeństwo przedmiotu zamówienia. Materiały muszą być zgodne z zapisami ustawy z dnia 16 kwietnia 2004 r. o wyrobach budowlanych (t.j. Dz. U. z 2021 r. poz. 1213) oraz z Rozporządzeniem Parlamentu Europejskiego i Rady (UE) nr 305/2011 z dnia 9 marca 2011 r.
- 2) wykonania przedmiotu umowy przy pomocy osób posiadających odpowiednie kwalifikacje, przeszkolonych w zakresie przepisów bhp i przeciwpożarowych oraz wyposażonych w odpowiedni sprzęt, narzędzia i odzież,
- 3) dopełnienia wszelkich wymogów formalnych wynikających z prawa budowlanego i innych przepisów prawa, związanych z rozpoczęciem i prowadzeniem robót budowlanych oraz ich zakończeniem oraz oddaniem budynku do użytkowania,
- 4) codzienny pobyt i nadzór na budowie kierownika budowy lub kierownika robót budowlanych, potwierdzony wpisem na liście obecności która będzie stanowić załącznik do dziennika budowy,
- 5) dostarczenia Zamawiającemu wszystkich niezbędnych zezwoleń, atestów, protokołów prób itp.,
- 6) zapewnienia nadzoru technicznego oraz pełnej obsługi geodezyjnej (w tym wykonanie 4 egz. inwentaryzacji geodezyjnej powykonawczej) nad realizowanym zadaniem inwestycyjnym, nadzór nad personelem w zakresie porządku i dyscypliny pracy oraz koordynowanie działań podwykonawców,
- 7) zabezpieczenia we własnym zakresie warunków socjalnych i innych przepisanych prawem warunków dla osób wykonujących czynności związane z realizacją przedmiotu umowy,
- 8) przejęcia placu budowy i przygotowanie go do realizacji przedmiotu umowy, a w szczególności:
  - a. wyposażenie zaplecza budowy we wszelkie przedmioty jakiegokolwiek natury, które są niezbędne dla lub podczas wykonywania robót,
  - b. wykonania robót tymczasowych, które mogą być potrzebne podczas wykonywania robót podstawowych.
- 9) zapewnienia ciągłości ruchu na istniejących drogach publicznych podczas prowadzenia prac (robót budowlanych),
- 10) uprzedzanie pisemnie Zamawiającego, dokonując jednocześnie wpisu do dziennika budowy, o każdym przypadku opóźnienia prac,
- 11) utrzymywania terenu budowy:
  - a) w stanie wolnym od zbędnych przeszkód oraz usuwanie lub składowanie wszelkich urządzeń pomocniczych i zbędnych materiałów, odpadów, śmieci oraz urządzeń prowizorycznych, które nie są potrzebne,
  - b) zapewniając ochronę mienia,
  - c) zapewniając oznakowanie i zabezpieczenie terenu budowy, z uwzględnieniem zasad

- bezpieczeństwa,
- d) zapewniając usuwanie awarii związanych z prowadzeniem budowy,
  - e) zapewniając wykonanie zabezpieczenia w rejonie prowadzonych robót;
- 12) ponoszenia kosztów wykonania i bieżącego utrzymywania dróg dla potrzeb budowy oraz dróg wokół terenu budowy, a także kosztów ogrodzenia i chodników oraz kosztów doprowadzenia wody, energii elektrycznej, łączności itp. do placu budowy,
  - 13) pokrywania wszystkich kosztów i opłat koniecznych do wykonania przedmiotu umowy, a w szczególności za energię elektryczną, wodę, gaz, ogrzewanie, korzystanie z linii telefonicznej oraz za zajęcie pasa drogowego,
  - 14) prowadzenia na bieżąco dziennika budowy,
  - 15) usunięcia po zakończeniu robót poza teren budowy wszelkich urządzeń, tymczasowego zaplecza itp. oraz pozostawienie całego terenu budowy czystego i nadającego się do użytkowania,
  - 16) usunięcia zaistniałych kolizji w trakcie realizacji,
  - 17) uprzedniego uzgadniania z inwestorem kolorystyki oraz materiału wykonania elementów wykończenia, a także wyposażenia w urządzenia sportowe przed przystąpieniem do ich realizacji,
  - 18) opracowania harmonogramu rzeczowo- finansowego i dostarczenie go Zamawiającemu w dniu zawarcia umowy,
  - 19) przekazania Zamawiającemu przedmiotu umowy (odbiór końcowy) po uprzednim sprawdzeniu przez inspektora nadzoru poprawności wykonania robót,
  - 20) wykonania wszystkich niezbędnych pomiarów kontrolnych,
  - 21) wykonania i przekazania inwestorowi 4 kompletów dokumentacji budowy oraz dokumentacji powykonawczej w wersji papierowej (podpisanych przez kierownika budowy i inspektora nadzoru, a także – jeżeli zajdzie taka konieczność, przez projektantów poszczególnych branż oraz uzgodniona przez rzeczoznawcę do spraw zabezpieczeń przeciwpożarowych i spraw higieniczno-sanitarnych), o których mowa w Ustawie z dnia 7 lipca 1994 r. Prawo budowlane (t.j. Dz. U. z 2024 r. poz. 725 z późn. zm.). Ponadto Wykonawca dostarcza kopię ww. dokumentacji na elektronicznym nośniku danych. Wersja elektroniczna powinna być tożsama z wersją papierową. Powinna zawierać skany każdej ze stron wraz z podpisami i pieczęciami.

*Do niniejszej specyfikacji załączono przedmiar robót (załącznik nr 11 do SWZ) - Przedmiar robót ma charakter pomocniczy. Wystąpienie w trakcie realizacji umowy robót nieujętych w przedmiarze lub robót w większej ilości w stosunku do przyjętej w przedmiarze nie będzie uprawniało Wykonawcy do żądania dodatkowego wynagrodzenia - jeżeli roboty te ujęte były w dokumentacji projektowej bądź w opisie niniejszej specyfikacji. Z uwagi na to, że wynagrodzenie Wykonawcy wskazane w ofercie będzie miało charakter ryczałtowy, Wykonawca przy wycenie oferty powinien opierać się na zakresie wskazanym w dokumentacji projektowej.*

Zamawiający oświadcza, że zadanie będzie finansowane w części ze środków przyznanych Zamawiającemu w ramach Rządowego Funduszu „Polski Ład”: Program Inwestycji Strategicznych, ustanowiony uchwałą Rady Ministrów nr 84/2021 z dnia 1 lipca 2021r (zmienionej uchwałami Rady Ministrów nr 176/2021 z dnia 28 grudnia 2021 r., nr 87/2022 z 26 kwietnia 2022 r. oraz nr 205/2022 z dnia 13 października 2022 r.).

**Wspólny Słownik Zamówień CPV:**

- 45000000-7 – Roboty budowlane
- 45111200-0 – Roboty w zakresie przygotowania terenu pod budowę i roboty ziemne
- 45262310-7 – Zbrojenie
- 45210000-2 – Roboty budowlane w zakresie budynków

- 45400000-1 – Roboty wykończeniowe w zakresie obiektów budowlanych
- 45262500-6 – Roboty murarskie i mury
- 45261100-5 – Wykonywanie konstrukcji dachowych
- 45421100-5 – Instalowanie drzwi i okien, i podobnych elementów
- 45330000-9 – Roboty instalacyjne wodno-kanalizacyjne i sanitarne

Zamawiający wymaga, aby oferta obejmowała całość przedmiotu zamówienia.

Zaleca się, aby Wykonawca dokładnie zapoznał się z treścią dokumentów przetargowych, celem prawidłowego sporządzenia oferty oraz właściwego wykonania zamówienia. W celu rozpoznania uwarunkowań terenowych, logistycznych i technicznych prowadzenia robót sugeruje się przeprowadzenie wizji lokalnej. Wizyty mogą odbywać się w dni robocze, od poniedziałku do piątku, w godzinach 9:00-13:00. Zaleca się wcześniejszy (co najmniej 2 dni robocze) kontakt telefoniczny z pracownikiem Zamawiającego – Natalią Wysocką tel. 13 465 60 40, aby ustalić odpowiedni termin. Zamawiający informuje, że przeprowadzenie wizji lokalnej **nie jest warunkiem koniecznym do złożenia oferty**.

4. Wymagany okres gwarancji na przedmiot zamówienia – **minimum 36 miesięcy**
5. Zamawiający nie dopuszcza składania ofert częściowych.
6. Zamawiający nie dokonuje podziału zamówienia na części i tym samym nie dopuszcza składania ofert częściowych. Powody niedokonania podziału zamówienia na części: w ocenie Zamawiającego nie ma możliwości podziału zamówienia na części - zamówienie ze względów technicznych, organizacyjnych i ekonomicznych tworzy nierozzerwalną całość. Ponadto Zamawiający uważa, że w przypadku podziału zamówienia na części, potrzeba skoordynowania działań wielu wykonawców realizujących poszczególne części zamówienia, mogłaby zagrozić właściwemu i terminowemu wykonaniu zadania. Nadmierna liczba wykonawców mogłaby istotnie zagrozić prawidłowemu zorganizowaniu i funkcjonowaniu terenu budowy i jego zaplecza. Dodatkowo, w przypadku niewyłonienia wykonawcy na którąś z części, Zamawiający utraci przyznane dofinansowanie na całość zamówienia, które wynosi 66,67%. Podział przedmiotowego zamówienia na części nie zapewni zmniejszenia kosztu prac budowlanych, bowiem wymagałyby organizacji zaplecza budowy równoległe przez kilka podmiotów, generując dodatkowe koszty organizacyjne i logistyczne. W przypadku podziału na części każdy wykonawca potencjalnej części zamówienia ponosiłby koszty związane z przygotowaniem terenu budowy, transportem i pracą sprzętu na terenie budowy oraz dostawą materiałów, co w sposób oczywisty oznacza zwiększone koszty realizacji robót. Przy mniejszym zakresie rzeczowym zamówienia skala takich kosztów organizacyjnych może przekroczyć korzyści wynikające z podziału na części. Zamawiający nie dopuszcza składania ofert wariantowych oraz w postaci katalogów elektronicznych.
7. Zamawiający nie przewiduje możliwości skorzystania z prawa opcji.
8. Zamawiający stosownie do art. 95 ust. 1 ustawy Pzp, wymaga od Wykonawcy lub Podwykonawcy, aby na podstawie stosunku pracy, o którym mowa w art. 22 § 1 Ustawy z dnia 26 czerwca 1974 r. Kodeks pracy (t.j. Dz. U. z 2023 r. poz. 1465) zatrudnione były osoby wykonujące podstawowe czynności techniczne lub prace budowlane w trakcie realizacji zamówienia, kwalifikowanych jako pracownicy fizyczni, z wyłączeniem osób pełniących samodzielne funkcje techniczne w budownictwie, stosownie do art. 12 i nast. ustawy Prawo budowlane (t.j. Dz.U. z 2023 roku poz. 682 z późn zm.).
  - 1) W trakcie realizacji zamówienia w ramach czynności kontrolnych w celu potwierdzenia zatrudnienia, Zamawiający może w wyznaczonym przez siebie terminie wezwać Wykonawcę do udowodnienia tego faktu. W wezwaniu wskaże dokumenty, które Wykonawca ma obowiązek przedłożyć Zamawiającemu, w szczególności:
    - a) oświadczenie zatrudnionego pracownika,
    - b) oświadczenie Wykonawcy lub Podwykonawcy o zatrudnieniu pracownika na podstawie umowy o pracę,
    - c) poświadczoną za zgodność z oryginałem odpowiednio przez Wykonawcę lub Podwykonawcę kopię umowy o pracę zatrudnionego pracownika, zawierającą informacje zanonimizowane w sposób zapewniający ochronę danych osobowych



pracownika, zgodnie z obowiązującymi przepisami prawa (tj. w szczególności bez adresów, nr PESEL), w tym dane osobowe, niezbędne do weryfikacji zatrudnienia na podstawie umowy o pracę, w szczególności imię i nazwisko zatrudnionego pracownika, datę zawarcia umowy o pracę, rodzaj umowy o pracę i zakres obowiązków pracownika.

- 2) W trakcie realizacji zamówienia w ramach czynności kontrolnych Zamawiający może również żądać od Wykonawcy lub Podwykonawcy złożenia wyjaśnień w przypadku wątpliwości w zakresie potwierdzenia zatrudnienia oraz przeprowadzić kontrolę na miejscu wykonywania świadczenia.
- 3) W przypadku uzasadnionych wątpliwości co do przestrzegania prawa pracy przez Wykonawcę lub Podwykonawcę, Zamawiający może zwrócić się o przeprowadzenie kontroli przez Państwową Inspekcję Pracy.
- 4) Niespełnienie przez Wykonawcę lub Podwykonawcę wymogu zatrudnienia na podstawie umowy o pracę osób wykonujących czynności, o których mowa w pkt III.10. SWZ oraz nie przedłożenie w terminie przez Wykonawcę lub Podwykonawcę dokumentów potwierdzających zatrudnienie na podstawie umowy o pracę, będzie traktowane jako niewypełnienie obowiązku zatrudnienia pracowników na podstawie umowy o pracę oraz skutkować będzie naliczeniem kary umownej.

9. Rozwiązania równoważne. We wszystkich zapisach SWZ oraz jej załącznikach, w których Zamawiający odwołuje się do norm, europejskich ocen technicznych, specyfikacji technicznych i systemów referencji technicznych, zgodnie z art. 101 ust. 4 ustawy Pzp, dopuszcza zastosowanie rozwiązań równoważnych, odpowiadających normom, europejskim ocenom technicznym, specyfikacjom technicznym i systemom referencji technicznych, wskazanym w SWZ i załącznikach. W przypadku, gdy w opisie przedmiotu zamówienia w odniesieniu do niektórych materiałów lub urządzeń wskazane zostały znaki towarowe, patenty lub pochodzenie, dopisuje się wyrazy: „lub równoważny” w przypadku gdy takie określenie tam nie występuje. Wskazanie w szczegółowym opisie przedmiotu zamówienia przykładowych znaków towarowych patentów lub pochodzenia ma jedynie na celu doprecyzowanie poziomu oczekiwań przeprowadzającego postępowanie w stosunku do przedmiotu zamówienia i stanowi wyłącznie wzorzec jakościowy przedmiotu zamówienia. Analogicznie do powyższego, jeżeli zamawiający posługuje się opisując przedmiot zamówienia poprzez wskazanie norm, aprobat i specyfikacji technicznych oraz systemu odniesienia, ma to charakter poglądowy i stanowi wyłącznie wzorzec jakościowy. Dopuszcza się zaproponowanie przez Wykonawcę w ofercie materiałów, urządzeń i rozwiązań równoważnych w stosunku do opisanych w specyfikacji technicznej wykonania i odbioru robót budowlanych pod warunkiem, że będą one posiadały, co najmniej takie same lub lepsze parametry techniczne, właściwości funkcjonalne i jakościowe, ponadto aby posiadały wymagane, odpowiednie atesty, certyfikaty lub dopuszczenia oraz zapewniały zrealizowanie zamówienia zgodnie z oczekiwaniami i wymaganiami określonymi w SWZ. Wykonawca, który powołuje się na rozwiązania równoważne, jest zobowiązany udowodnić w ofercie, zgodnie z art. 101 ust. 5 i 6 ustawy Pzp, równoważność zaoferowanych parametrów technicznych w odniesieniu do przedmiotu zamówienia. W takim przypadku wykonawca załącza do oferty wykaz rozwiązań równoważnych stosownie wraz z jego opisem lub normami. Wykonawca winien ponadto dołączyć do oferty zbiorcze zestawienie, wraz ze szczegółowym opisem, tych zaproponowanych materiałów, urządzeń oraz rozwiązań równoważnych w celu wykazania ich równoważności w stosunku do materiałów, urządzeń i innych rozwiązań opisanych w szczegółowym opisie przedmiotu zamówienia (w którym zawiera się specyfikacja techniczna wykonania i odbioru robót budowlanych), ze wskazaniem nazwy, strony których dotyczy oraz załączyć odpowiednio wymagane atesty, certyfikaty lub dopuszczenia. Niezłożenie przez Wykonawcę w ofercie dokumentów o zastosowaniu innych równoważnych materiałów i urządzeń będzie oznaczało, że Wykonawca kalkulując cenę oferty ujął materiały, urządzenia zaproponowane w specyfikacjach technicznych wykonania i odbioru robót budowlanych.

Parametrami technicznymi są wielkości liczbowe wyznaczające charakterystyczne wielkości różnych urządzeń i materiałów, zaś parametrami użytkowymi i technicznym są wszelkie wielkości (wyrażane w jednostkach miary, wagi etc.) elementów użytkowych (np. elewacji) i technicznych (np. ciężaru konstrukcji).

Poprzez właściwości funkcjonalne należy rozumieć cechy oznaczające, że materiał, urządzenie i rozwiązanie techniczne będą spełniały prawidłowo swoje funkcje, tzn. zapewnią zrealizowanie przedmiotu zamówienia zgodnie z postanowieniami SWZ.

Poprzez właściwości jakościowe należy rozumieć zgodnie z postanowieniami SWZ dla zaproponowanych materiałów, urządzeń i rozwiązań technicznych właściwości takie jak np.: funkcjonalność, rodzaj, gatunek, cechy fizyczne (np.: gęstość, szczelność, wilgotność, mrozoodporność, odporność na starzenie, itp.), cechy mechaniczne (np.: wytrzymałość, odporność na uderzenia, itp.), cechy chemiczne (np. odporność na ścieranie, odporność na poślizg itp.), itp.

#### IV. Termin wykonania zamówienia

Zamówienie musi zostać zrealizowane w terminie: **30 miesięcy od dnia podpisania umowy.**

Wykonawca w ww. terminie zobowiązany jest zakończyć roboty budowlane oraz dokonać wszelkich formalności (na podstawie stosownych pełnomocnictw) umożliwiających użytkowanie obiektu budowlanego w tym uzyskać pozwolenie na użytkowanie obiektu budowlanego i przekazać ten dokument w powyższym terminie Zamawiającemu.

**UWAGA: Zamawiający wymaga wykonania stanu surowego otwartego budynku, tj. ukończone ściany zewnętrzne i wewnętrzne nośne, schody, stropy, więźba dachowa i pokrycie dachu do końca roku 2024, pod warunkiem podpisania umowy na roboty budowlane do dnia 31.07.2024 r.**

#### V. Informacja o warunkach udziału w postępowaniu

1. O udzielenie zamówienia mogą ubiegać się Wykonawcy, którzy nie podlegają wykluczeniu oraz spełniają warunki udziału w postępowaniu i wymagania określone w niniejszej SWZ.
2. Zamawiający określa następujące warunki udziału w postępowaniu:

- 1) **zdolność do występowania w obrocie gospodarczym**

Zamawiający nie określa wymagań w tym zakresie.

- 2) **uprawnienia do prowadzenia określonej działalności gospodarczej lub zawodowej, o ile wynika to z odrębnych przepisów**

Zamawiający nie określa wymagań w tym zakresie.

- 3) **sytuacja ekonomiczna lub finansowa**

Zamawiający uzna warunek za spełniony, jeżeli Wykonawca wykaże, że posiada środki finansowe lub zdolność kredytową w wysokości nie mniejszej niż 8 000 000,00 zł (słownie: osiem milionów złotych), potwierdzone informacją banku lub spółdzielczej kasy oszczędnościowo-kredytowej.

W przypadku złożenia przez Wykonawców dokumentów zawierających kwoty wyrażone w innych walutach niż PLN, dla potrzeb oceny spełniania warunku określonego powyżej, Zamawiający jako kurs przeliczeniowy waluty przyjmie średni kurs danej waluty publikowany przez Narodowy Bank Polski w dniu publikacji ogłoszenia o zamówieniu w Biuletynie Zamówień Publicznych. Jeżeli w dniu publikacji ogłoszenia o zamówieniu w Biuletynie Zamówień Publicznych, Narodowy Bank Polski nie publikuje średniego kursu danej waluty, za podstawę przeliczenia przyjmuje się średni kurs waluty publikowany pierwszego dnia, po dniu publikacji ogłoszenia o zamówieniu w Biuletynie Zamówień Publicznych, w którym zostanie on opublikowany.

W przypadku Wykonawców wspólnie ubiegających się o udzielenie zamówienia, powyższy warunek zostanie spełniony, jeżeli jeden z Wykonawców spełni warunek

samodzielnie lub Wykonawcy będą łącznie posiadać środki finansowe lub zdolność kredytową na łączną sumę określoną w SWZ

#### 4) zdolność techniczna lub zawodowa

- a) Zamawiający uzna warunek za spełniony, jeżeli Wykonawca ubiegający się o udzielenie zamówienia w okresie ostatnich 5 lat przed upływem terminu składania ofert, a jeżeli okres prowadzenia działalności jest krótszy - w tym okresie wykonał co najmniej 2 roboty budowlane polegające na budowie lub rozbudowie obiektu użyteczności publicznej o kubaturze minimalnej 10 000 m<sup>2</sup> (minimalna kubatura części rozbudowanej) oraz wartości minimum **6 000 000,00 zł brutto każda**.

Uwagi:

Zamawiający nie będzie uwzględniał doświadczenia w zakresie przebudowy lub nadbudowy istniejących obiektów budowlanych. Rozbudowywana część obiektu musi być posadowiona na gruncie, gdzie występują między innymi roboty ziemne i fundamentowe.

- Jeżeli Wykonawca wykazuje doświadczenie nabyte w ramach kontraktu (zamówienia/umowy) realizowanego przez wykonawców wspólnie ubiegających się o udzielenie zamówienia (konsorcjum), Zamawiający nie dopuszcza by Wykonawca polegał na doświadczeniu grupy wykonawców, której był członkiem, jeżeli faktycznie i konkretnie nie wykonywał wykazywanego zakresu prac. Zamawiający zastrzega możliwość zwrócenia się do wykonawcy o wyjaśnienia w zakresie faktycznie konkretnie wykonywanego zakresu prac oraz przedstawienia stosownych dowodów np. umowy konsorcjum, z której wynika zakres obowiązków czy wystawionych przez wykonawcę faktur.
- Zamawiający uzna za spełniony warunek SWZ również w przypadku, gdy doświadczenie wykazane przez Wykonawcę obejmuje szerszy zakres robót budowlanych od wymaganych przez Zamawiającego.
- Zamawiający nie dopuszcza sumowania robót budowlanych wykonanych w ramach odrębnych kontraktów (umów/zamówień) celem uzyskania wymaganego warunku udziału w postępowaniu.

Wartości wykonanych robót w ramach doświadczenia zdobytego przez Wykonawcę nie podlegają sumowaniu, co oznacza, iż wymaga się wykonania co najmniej dwóch robót budowlanych obejmujących budowę/rozbudowę obiektu budowlanego o wymaganej albo większej wartości. W przypadku, gdy ww. zakres referencyjnych robót budowlanych będzie stanowił część/element robót o szerszym zakresie, Wykonawca zobowiązany jest wyodrębnić rodzajowo i kwotowo roboty, o których mowa powyżej.

- b) Warunek będzie spełniony, jeżeli Wykonawca wykaże osoby, które będą dostępne na etapie realizacji zamówienia i będą spełniać następujące wymagania:

Specjalista nr 1 - **kierownik budowy – 1 osoba**, który posiada **uprawnienia budowlane w specjalności konstrukcyjno-budowlanej** bez ograniczeń odpowiadające im równoważne uprawnienia budowlane, które zostały wydane na podstawie wcześniej obowiązujących przepisów w tym zakresie.

Specjalista nr 2 – **Kierownik robót elektrycznych – 1 osoba**

Wymagane kwalifikacje i umiejętności: do pełnienia samodzielnych funkcji technicznych w budownictwie (kierowania robotami budowlanymi) w specjalności instalacyjnej w zakresie sieci, instalacji i urządzeń elektrycznych i elektroenergetycznych bez ograniczeń;

Specjalista nr 3 – **kierownik robót sanitarnych – 1 osoba**

Wymagane kwalifikacje i umiejętności: uprawnienia do wykonywania samodzielnych funkcji w budownictwie (kierowania robotami budowlanymi) w specjalności instalacyjnej w zakresie sieci, instalacji i urządzeń cieplnych, wentylacyjnych, gazowych, wodociągowych i kanalizacyjnych bez ograniczeń;

Specjalista nr 4 - **kierownik robót drogowych – 1 osoba, który posiada uprawnienia budowlane w specjalności drogowej** bez ograniczeń odpowiadające im równoważne uprawnienia budowlane, które zostały wydane na podstawie wcześniej obowiązujących przepisów w tym zakresie.

### **UWAGA!**

Kierownik budowy oraz kierownicy robót powinni posiadać uprawnienia budowlane zgodnie z ustawą z dnia 7 lipca 1994 r. Prawo budowlane (t.j. Dz. U. z 2024 r. poz. 725 z późn. zm.) oraz rozporządzeniem Ministra Inwestycji i Rozwoju z dnia 29 kwietnia 2019r. w sprawie przygotowania zawodowego do wykonywania samodzielnych funkcji technicznych w budownictwie (Dz.U.2019.831) lub odpowiadające im ważne uprawnienia budowlane **BEZ OGRANICZEŃ**, które zostały wydane na podstawie wcześniej obowiązujących przepisów. Zgodnie z art. 12a ustawy Prawo budowlane samodzielne funkcje techniczne w budownictwie, określone w art. 12 ust. 1 ustawy mogą również wykonywać osoby, których odpowiednie kwalifikacje zawodowe zostały uznane na zasadach określonych w przepisach odrębnych. Regulację odrębną stanowią przepisy ustawy z dnia 22 grudnia 2015 r. o zasadach uznawania kwalifikacji zawodowych nabytych w państwach członkowskich Unii Europejskiej (t.j. Dz. U. 2021.1646 ze zm.).

Ocena spełniania warunków udziału w postępowaniu będzie dokonana na zasadzie **spełnia/nie spełnia**.

Zamawiający, w stosunku do Wykonawców wspólnie ubiegających się o udzielenie zamówienia, w odniesieniu do warunku dotyczącego zdolności technicznej lub zawodowej – dopuszcza łączne spełnianie warunku przez Wykonawców.

Zamawiający, może na każdym etapie postępowania uznać, że wykonawca nie posiada wymaganych zdolności, jeżeli wykonanie przez wykonawcę sprzecznych interesów, w szczególności zaangażowanie zasobów technicznych lub zawodowych wykonawcy w inne przedsięwzięcia gospodarcze wykonawcy może mieć negatywny wpływ na realizację zamówienia.

## **VI. Podstawy wykluczenia Wykonawcy z postępowania**

1. Zamawiający wykluczy z postępowania o udzielenie zamówienia Wykonawcę, wobec którego zachodzą podstawy wykluczenia, o których mowa w art. 108 ust. 1 ustawy Pzp.
2. Zamawiający **wykluczy** z postępowania wykonawców, wobec których zachodzą podstawy wykluczenia, o których mowa w art. 7 ust. 1 ustawy z dnia 13 kwietnia 2022 r. o szczególnych rozwiązaniach w zakresie przeciwdziałania wspieraniu agresji na Ukrainę oraz służących ochronie bezpieczeństwa narodowego (t.j. Dz. U. z 2024 r. poz. 507). Do Wykonawcy podlegającego wykluczeniu w tym zakresie, stosuje się art. 7 ust. 3 wspomnianej ustawy.
3. Wykluczenie Wykonawcy nastąpi w przypadkach, o których mowa w art. 111 ustawy Pzp.
4. Wykonawca nie podlega wykluczeniu w okolicznościach określonych w art. 108 ust. 1 pkt 1, 2 i 5 ustawy Pzp, jeżeli udowodni Zamawiającemu, że spełnił łącznie przesłanki określone w art. 110 ust. 2 ustawy Pzp.
5. Zamawiający oceni, czy podjęte przez Wykonawcę czynności są wystarczające do wykazania jego rzetelności, uwzględniając wagę i szczególne okoliczności czynu Wykonawcy, a jeżeli uzna, że nie są wystarczające, wykluczy Wykonawcę.
6. Zamawiający może wykluczyć Wykonawcę na każdym etapie postępowania, ofertę Wykonawcy wykluczonego uznaje się za odrzuconą.

## **VII. Dokumenty składane wraz z ofertą**

1. Oferta składana jest pod rygorem nieważności **w formie elektronicznej lub w postaci elektronicznej opatrzonej podpisem zaufanym lub podpisem osobistym**.
2. Wykonawca wraz z ofertą zobowiązany jest złożyć:

1) Formularz ofertowy – Załącznik nr 1 do SWZ;

**Wymagana forma:**

Formularz musi być złożony w formie elektronicznej lub w postaci elektronicznej opatrzonej podpisem zaufanym, lub podpisem osobistym osoby upoważnionej do reprezentowania wykonawców zgodnie z formą reprezentacji określoną w dokumencie rejestrowym właściwym dla formy organizacyjnej lub innym dokumencie.

2) Oświadczenie o niepodleganiu wykluczeniu z postępowania oraz spełnianiu warunków udziału w postępowaniu (aktualne na dzień składania ofert) – **Załącznik nr 2 do SWZ;**

Oświadczenie składane jest pod rygorem nieważności w formie elektronicznej lub w postaci elektronicznej opatrzonej podpisem zaufanym, lub podpisem osobistym.

Oświadczenie składają odrębnie:

- wykonawca/każdy spośród wykonawców wspólnie ubiegających się o udzielenie zamówienia. W takim przypadku oświadczenie potwierdza brak podstaw wykluczenia wykonawcy oraz spełnianie warunków udziału w postępowaniu w zakresie, w jakim każdy z wykonawców wykazuje spełnianie warunków udziału w postępowaniu;
- podmiot trzeci, na którego potencjał powołuje się wykonawca celem potwierdzenia spełnienia warunków udziału w postępowaniu. W takim przypadku oświadczenie potwierdza brak podstaw wykluczenia podmiotu oraz spełnianie warunków udziału w postępowaniu w zakresie, w jakim podmiot udostępnia swoje zasoby wykonawcy;
- podwykonawcy, na których zasobach wykonawca nie polega przy wykazywaniu spełnienia warunków udziału w postępowaniu. W takim przypadku oświadczenie potwierdza brak podstaw wykluczenia podwykonawcy (jeżeli zamawiający weryfikuje podstawy wykluczenia w odniesieniu do podwykonawcy).

**Samooczyszczenie** – w okolicznościach określonych w art. 108 ust. 1 pkt 1, 2, 5 i 6 lub art. 109 ust. 1 pkt 2–10 ustawy Pzp, wykonawca nie podlega wykluczeniu jeżeli udowodni zamawiającemu, że spełnił łącznie następujące przesłanki:

- naprawił lub zobowiązał się do naprawienia szkody wyrządzonej przestępstwem, wykroczeniem lub swoim nieprawidłowym postępowaniem, w tym poprzez zadośćuczynienie pieniężne;
- wyczerpująco wyjaśnił fakty i okoliczności związane z przestępstwem, wykroczeniem lub swoim nieprawidłowym postępowaniem oraz spowodowanymi przez nie szkodami, aktywnie współpracując odpowiednio z właściwymi organami, w tym organami ścigania lub zamawiającym;
- podjął konkretne środki techniczne, organizacyjne i kadrowe, odpowiednie dla zapobiegania dalszym przestępstwom, wykroczeniom lub nieprawidłowemu postępowaniu, w szczególności:
  - a) zerwał wszelkie powiązania z osobami lub podmiotami odpowiedzialnymi za nieprawidłowe postępowanie wykonawcy,
  - b) zreorganizował personel,
  - c) wdrożył system sprawozdawczości i kontroli,
  - d) utworzył struktury audytu wewnętrznego do monitorowania przestrzegania przepisów, wewnętrznych regulacji lub standardów,
  - e) wprowadził wewnętrzne regulacje dotyczące odpowiedzialności i odszkodowań za nieprzebranie przepisów, wewnętrznych regulacji lub standardów.

**Zamawiający ocenia, czy podjęte przez wykonawcę czynności są wystarczające do wykazania jego rzetelności, uwzględniając wagę i szczególne okoliczności czynu wykonawcy, a jeżeli uzna, że nie są wystarczające, wyklucza wykonawcę.**

3) Zobowiązanie podmiotu udostępniającego zasoby – jeżeli dotyczy – **Załącznik nr 3 do SWZ;** - jeżeli dotyczy

- Zobowiązanie podmiotu udostępniającego zasoby lub inny podmiotowy środek dowodowy potwierdza, że stosunek łączący wykonawcę z podmiotami udostępniającymi zasoby gwarantuje rzeczywisty dostęp do tych zasobów oraz określa w szczególności:
  - zakres dostępnych wykonawcy zasobów podmiotu udostępniającego zasoby;
  - sposób i okres udostępnienia wykonawcy i wykorzystania przez niego zasobów podmiotu udostępniającego te zasoby przy wykonywaniu zamówienia;
  - czy i w jakim zakresie podmiot udostępniający zasoby, na zdolnościach którego wykonawca polega w odniesieniu do warunków udziału w postępowaniu dotyczących wykształcenia, kwalifikacji zawodowych lub doświadczenia, zrealizuje roboty budowlane lub usługi, których wskazane zdolności dotyczą.

**Wymagana forma:**

Zobowiązanie musi być złożone w formie elektronicznej lub w postaci elektronicznej opatrzonej podpisem zaufanym, lub podpisem osobistym osoby upoważnionej do reprezentowania wykonawców zgodnie z formą reprezentacji określoną w dokumencie rejestrowym właściwym dla formy organizacyjnej lub innym dokumencie.

- 4) Pełnomocnictwo – do reprezentowania Wykonawcy/ Wykonawców wspólnie ubiegających się o udzielenie zamówienia – jeżeli dotyczy
- Gdy umocowanie osoby składającej ofertę nie wynika z dokumentów rejestrowych, wykonawca, który składa ofertę za pośrednictwem pełnomocnika, powinien dołączyć do oferty dokument pełnomocnictwa obejmujący swym zakresem umocowanie do złożenia oferty lub do złożenia oferty i podpisania umowy.
  - W przypadku wykonawców ubiegających się wspólnie o udzielenie zamówienia wykonawcy zobowiązani są do ustanowienia pełnomocnika. Dokument pełnomocnictwa, z treści którego będzie wynikało umocowanie do reprezentowania w postępowaniu o udzielenie zamówienia tych wykonawców należy załączyć do oferty. Pełnomocnictwo powinno być załączone do oferty i powinno zawierać w szczególności wskazanie:
    - postępowania o zamówienie publiczne, którego dotyczy,
    - wszystkich wykonawców ubiegających się wspólnie o udzielenie zamówienia wymienionych z nazwy z określeniem adresu siedziby,
    - ustanowionego pełnomocnika oraz zakresu jego umocowania.

**Wymagana forma:**

Pełnomocnictwo powinno zostać złożone w formie elektronicznej lub w postaci elektronicznej opatrzonej podpisem zaufanym, lub podpisem osobistym. Dopuszcza się również przedłożenie elektronicznej kopii dokumentu poświadczonej za zgodność z oryginałem przez notariusza, tj. podpisanej kwalifikowanym podpisem elektronicznym osoby posiadającej uprawnienia notariusza.

- 5) Oświadczenie Wykonawców wspólnie ubiegających się o udzielenie zamówienia – jeżeli dotyczy – (składają wyłącznie Wykonawcy wspólnie ubiegający się o udzielenie zamówienia)
- Wykonawcy wspólnie ubiegający się o udzielenie zamówienia, spośród których tylko jeden spełnia warunek dotyczący uprawnień, są zobowiązani dołączyć do oferty oświadczenie, z którego wynika, które roboty budowlane, dostawy lub usługi wykonają poszczególni wykonawcy.
  - Wykonawcy wspólnie ubiegający się o udzielenie zamówienia mogą polegać na zdolnościach tych z wykonawców, którzy wykonają roboty budowlane lub usługi, do realizacji których te zdolności są wymagane. W takiej sytuacji wykonawcy są zobowiązani dołączyć do oferty oświadczenie, z którego wynika, które roboty budowlane, dostawy lub usługi wykonają poszczególni wykonawcy.

**Wymagana forma:**

Wykonawcy składają oświadczenia w formie elektronicznej lub w postaci elektronicznej opatrzonej podpisem zaufanym, lub podpisem osobistym osoby upoważnionej do reprezentowania wykonawców zgodnie z formą reprezentacji określoną w dokumencie rejestrowym właściwym dla formy organizacyjnej lub innym dokumencie.

- 6) Wykaz rozwiązań równoważnych – wykonawca, który powołuje się na rozwiązania równoważne, jest zobowiązany wykazać, że oferowane przez niego rozwiązanie spełnia wymagania określone przez zamawiającego. W takim przypadku wykonawca załącza do oferty wykaz rozwiązań równoważnych z jego opisem lub normami.

**Wymagana forma:**

Wykaz musi być złożony w formie elektronicznej lub w postaci elektronicznej opatrzonej podpisem zaufanym, lub podpisem osobistym osoby upoważnionej do reprezentowania wykonawców zgodnie z formą reprezentacji określoną w dokumencie rejestrowym właściwym dla formy organizacyjnej lub innym dokumencie.

3. Zamawiający przed wyborem najkorzystniejszej oferty wezwie Wykonawcę, którego oferta została najwyżej oceniona, do złożenia w wyznaczonym terminie, nie krótszym niż 5 dni, aktualnych na dzień złożenia podmiotowych środków dowodowych:

- 1) wykazu robót budowlanych wykonanych nie wcześniej niż w okresie ostatnich 5 lat, a jeżeli okres prowadzenia działalności jest krótszy – w tym okresie, wraz z podaniem ich rodzaju, wartości, daty i miejsca wykonania oraz podmiotów, na rzecz których roboty te zostały wykonane, oraz załączeniem dowodów określających, czy te roboty budowlane zostały wykonane należycie, przy czym dowodami, o których mowa, są referencje bądź inne dokumenty sporządzone przez podmiot, na rzecz którego roboty budowlane zostały wykonane, a jeżeli Wykonawca z przyczyn niezależnych od niego nie jest w stanie uzyskać tych dokumentów – inne odpowiednie dokumenty – **Załącznik nr 6 do SWZ;**
- 2) wykazu osób, skierowanych przez Wykonawcę do realizacji zamówienia publicznego, w szczególności odpowiedzialnych za świadczenie usług, kontrolę jakości lub kierowanie robotami budowlanymi, wraz z informacjami na temat ich kwalifikacji zawodowych, uprawnień, doświadczenia i wykształcenia niezbędnych do wykonania zamówienia publicznego, a także zakresu wykonywanych przez nie czynności oraz informacją o podstawie do dysponowania tymi osobami – **Załącznik nr 7 do SWZ.**
- 3) oświadczenie wykonawcy, w zakresie art. 108 ust. 1 pkt 5 ustawy, o braku przynależności do tej samej grupy kapitałowej, w rozumieniu ustawy z dnia 16 lutego 2007 r. o ochronie konkurencji i konsumentów (Dz. U. z 2024 r. poz. 594), z innym wykonawcą, który złożył odrębną ofertę, ofertę częściową lub wniosek o dopuszczenie do udziału w postępowaniu, albo oświadczenia o przynależności do tej samej grupy kapitałowej wraz z dokumentami lub informacjami potwierdzającymi przygotowanie oferty, oferty częściowej lub wniosku o dopuszczenie do udziału w postępowaniu niezależnie od innego wykonawcy należącego do tej samej grupy kapitałowej – **załącznik nr 8 do SWZ.**
- 4) Informacji banku lub spółdzielczej kasy oszczędnościowo-kredytowej potwierdzającej wysokość posiadanych środków finansowych lub zdolność kredytową wykonawcy, w okresie nie wcześniejszym niż 3 miesiące przed jej złożeniem; jeżeli z uzasadnionej przyczyny wykonawca nie może złożyć dokumentów dotyczących sytuacji finansowej, może złożyć inny dokument, który w wystarczający sposób potwierdza spełnianie warunku udziału w postępowaniu; w przypadku wspólnego ubiegania się o udzielenie zamówienia dokument składa ten wykonawca, który będzie odpowiadał za spełnienie tego warunku.

4. Wykonawca nie jest zobowiązany do złożenia podmiotowych środków dowodowych, które Zamawiający posiada, jeżeli Wykonawca wskaże te środki oraz potwierdzi ich prawidłowość i aktualność.
5. Podmiotowe środki dowodowe oraz inne dokumenty lub oświadczenia Wykonawca składa, pod rygorem nieważności, w formie elektronicznej opatrzonej podpisem elektronicznym kwalifikowalnym lub w postaci elektronicznej opatrzonej podpisem zaufanym lub podpisem osobistym przez osobę/osoby upoważnione do składania oświadczeń woli w imieniu Wykonawcy
6. Dokumenty sporządzone w języku obcym są składane wraz z tłumaczeniem na język polski.

#### VIII. Informacja dla Wykonawców polegających na zasobach innych podmiotów

1. Wykonawca, w celu potwierdzenia spełniania warunków udziału w postępowaniu może polegać na zdolnościach technicznych lub zawodowych podmiotów udostępniających zasoby, na zasadach określonych w art. 118-123 ustawy Pzp.
2. W odniesieniu do warunków dotyczących doświadczenia, Wykonawcy mogą polegać na zdolnościach podmiotów udostępniających zasoby, jeśli podmioty te wykonują świadczenie do realizacji którego te zdolności są wymagane.
3. Wykonawca, który polega na zdolnościach lub sytuacji podmiotów udostępniających zasoby, składa wraz z ofertą:
  - 1) Zobowiązanie podmiotu udostępniającego zasoby do oddania mu do dyspozycji niezbędnych zasobów na potrzeby realizacji danego zamówienia lub inny podmiotowy środek dowodowy potwierdzający, że Wykonawca realizując zamówienie, będzie dysponował niezbędnymi zasobami tych podmiotów – **Załącznik nr 3 do SWZ**.  
Zobowiązanie podmiotu udostępniającego zasoby lub inny podmiotowy środek dowodowy, musi potwierdzać, że stosunek łączący Wykonawcę z podmiotami udostępniającymi zasoby gwarantuje rzeczywisty dostęp do tych zasobów oraz określać w szczególności:
    - a) zakres dostępnych Wykonawcy zasobów podmiotu udostępniającego zasoby;
    - b) sposób i okres udostępnienia Wykonawcy i wykorzystania przez niego zasobów podmiotu udostępniającego te zasoby przy wykonywaniu zamówienia;
    - c) czy i w jakim zakresie podmiot udostępniający zasoby, na zdolnościach którego Wykonawca polega w odniesieniu do warunków udziału w postępowaniu dotyczących doświadczenia zrealizuje roboty budowlane, których wskazane zdolności dotyczą.
  - 2) Oświadczenie o niepodleganiu wykluczeniu oraz spełnianiu warunków podmiotu udostępniającego zasoby, potwierdzające brak podstaw wykluczenia tego podmiotu oraz odpowiednio spełnianie warunków udziału w postępowaniu, w zakresie, w jakim Wykonawca powołuje się na jego zasoby – **Załącznik nr 2 do SWZ**.
4. Zamawiający ocenia, czy udostępniane Wykonawcy przez podmioty udostępniające zasoby zdolności techniczne lub zawodowe, pozwalają na wykazanie przez Wykonawcę spełniania warunków udziału w postępowaniu, a także zbada, czy nie zachodzą wobec tych podmiotów podstawy wykluczenia, które zostały przewidziane względem Wykonawcy w pkt VII niniejszej SWZ.
5. Jeżeli zdolności techniczne lub zawodowe podmiotu udostępniającego zasoby nie potwierdzą spełniania przez Wykonawcę warunków udziału w postępowaniu lub zachodzą wobec tego podmiotu podstawy wykluczenia, Zamawiający zażąda, aby Wykonawca w terminie określonym przez Zamawiającego zastąpił ten podmiot innym podmiotem lub podmiotami albo wykazał, że samodzielnie spełnia warunki udziału w postępowaniu.
6. Wykonawca nie może, po upływie terminu składania ofert, powoływać się na zdolności lub sytuację podmiotów udostępniających zasoby, jeżeli na etapie składania ofert nie



polegał on w danym zakresie na zdolnościach lub sytuacji podmiotów udostępniających zasoby.

## **IX. Informacja dla Wykonawców zamierzających powierzyć wykonanie części zamówienia Podwykonawcom**

1. Wykonawca może powierzyć wykonanie części zamówienia Podwykonawcom.
2. Zamawiający żąda wskazania przez Wykonawcę, w ofercie, części zamówienia, których wykonanie zamierza powierzyć Podwykonawcom oraz podania nazw ewentualnych Podwykonawców, jeżeli są już znani.
3. Zamawiający żąda, aby przed przystąpieniem do wykonania zamówienia Wykonawca, podał nazwy, dane kontaktowe oraz przedstawicieli, Podwykonawców zaangażowanych w realizację zamówienia, jeżeli są już znani.
4. Wykonawca jest obowiązany zawiadomić Zamawiającego o wszelkich zmianach w odniesieniu do informacji, o których mowa w zdaniu pierwszym, w trakcie realizacji zamówienia, a także przekazać wymagane informacje na temat nowych Podwykonawców, którym w późniejszym okresie zamierza powierzyć realizację zamówienia.
5. Szczegółowe warunki dotyczące wymogów formalnych, odpowiedzialności, sposobu rozliczenia robót w przypadku powierzenia wykonania części zamówienia Podwykonawcom określa Projekt umowy, będący załącznikiem nr 5 do niniejszej SWZ.
6. Zamawiający dopuszcza możliwość przedłożenia przez Wykonawcę umowy cesji wierzytelności.

## **X. Informacja dla Wykonawców wspólnie ubiegających się o udzielenie zamówienia (dotyczy konsorcjum, spółek cywilnych)**

1. Wykonawcy mogą wspólnie ubiegać się o udzielenie zamówienia. W takim przypadku Wykonawcy zobowiązani są do ustanowienia pełnomocnika do reprezentowania ich w postępowaniu o udzielenie zamówienia albo do reprezentowania w postępowaniu i zawarcia umowy w sprawie zamówienia publicznego.
2. Pełnomocnictwo należy dołączyć do oferty i powinno ono zawierać w szczególności wskazanie:
  - 1) postępowania o udzielenie zamówienia publicznego, którego dotyczy;
  - 2) wszystkich Wykonawców ubiegających się wspólnie o udzielenie zamówienia;
  - 3) ustanowionego pełnomocnika oraz zakresu jego umocowania.
3. W przypadku wspólnego ubiegania się o zamówienie przez Wykonawców, dokument „Oświadczenia o niepodleganiu wykluczeniu oraz spełnianiu warunków udziału”, – **Załącznik nr 2 do SWZ**, składa każdy z Wykonawców wspólnie ubiegających się o zamówienie. Oświadczenia te potwierdzają brak podstaw wykluczenia oraz spełnianie warunków udziału w postępowaniu w zakresie, w jakim każdy z Wykonawców wykazuje spełnianie warunków udziału w postępowaniu.
4. Wykonawcy wspólnie ubiegający się o udzielenie zamówienia dołączają do oferty oświadczenie z którego wynika, które roboty budowlane wykonają poszczególni Wykonawcy.
5. Jeżeli została wybrana oferta Wykonawców wspólnie ubiegających się o udzielenie zamówienia, Zamawiający może żądać przed zawarciem umowy w sprawie zamówienia publicznego kopii umowy regulującej współpracę tych Wykonawców.

## **XI. Komunikacja Zamawiającego z Wykonawcami**

1. W niniejszym postępowaniu komunikacja zamawiającego z wykonawcami odbywa się za pomocą środków komunikacji elektronicznej. Komunikacja między zamawiającym a wykonawcami, w tym wszelkie oświadczenia, wnioski, zawiadomienia oraz informacje przekazywane są w formie elektronicznej za pośrednictwem Platformy Zakupowej.

2. Postępowanie prowadzone jest w języku polskim w formie elektronicznej za pośrednictwem platformazakupowa.pl pod adresem:  
[https://platformazakupowa.pl/pn/ustrzyki\\_dolne](https://platformazakupowa.pl/pn/ustrzyki_dolne)
3. Korzystanie z Platformy przez Wykonawcę jest bezpłatne.
4. Na Platformie postępowanie prowadzone jest pn. **Przebudowa, rozbudowa i nadbudowa budynku sali gimnastycznej przy Szkole Podstawowej nr 2 w Ustrzykach Dolnych w ramach zadania pn. Rozwój infrastruktury sportowej na potrzeby Szkoły Mistrzostwa Sportowego w Ustrzykach Dolnych**
5. Wykonawca zamierzający wziąć udział w postępowaniu o udzielenie zamówienia publicznego, musi posiadać konto na [platformazakupowa.pl](https://platformazakupowa.pl). Wykonawca posiadający konto na [platformazakupowa.pl](https://platformazakupowa.pl) ma dostęp do formularzy: złożenia, zmiany, wycofania oferty lub wniosku oraz do formularzy komunikacji.
6. Zamawiający informuje, że instrukcje korzystania z [platformazakupowa.pl](https://platformazakupowa.pl) dotyczące w szczególności logowania, składania wniosków o wyjaśnienie treści SWZ, składania ofert oraz innych czynności podejmowanych w niniejszym postępowaniu przy użyciu [platformazakupowa.pl](https://platformazakupowa.pl) znajdują się w zakładce „Instrukcje dla Wykonawców” na stronie internetowej pod adresem: <https://platformazakupowa.pl/strona/45-instrukcje>
7. Zamawiający będzie przekazywał Wykonawcom informacje za pośrednictwem [platformazakupowa.pl](https://platformazakupowa.pl). Informacje dotyczące odpowiedzi na pytania, zmiany specyfikacji, zmiany terminu składania i otwarcia ofert Zamawiający będzie zamieszczał na platformie w sekcji „Komunikaty”.  
Korespondencja, której zgodnie z obowiązującymi przepisami adresatem jest konkretny Wykonawca, będzie przekazywana za pośrednictwem [platformazakupowa.pl](https://platformazakupowa.pl) do konkretnego Wykonawcy.
8. Wykonawca jako podmiot profesjonalny ma obowiązek sprawdzania komunikatów i wiadomości bezpośrednio na [platformazakupowa.pl](https://platformazakupowa.pl) przesłanych przez Zamawiającego, gdyż system powiadomień może ulec awarii lub powiadomienie może trafić do folderu SPAM.
9. W celu skrócenia czasu udzielenia odpowiedzi na pytania preferuje się, aby komunikacja między Zamawiającym, a Wykonawcami, w tym wszelkie oświadczenia, wnioski, zawiadomienia oraz informacje, przekazywane były za pośrednictwem [platformazakupowa.pl](https://platformazakupowa.pl) i formularza „Wyślij wiadomość do zamawiającego”.
10. Za datę przekazania (wpływu) oświadczeń, wniosków, zawiadomień oraz informacji przyjmuje się datę ich przesłania za pośrednictwem [platformazakupowa.pl](https://platformazakupowa.pl) poprzez kliknięcie przycisku „Wyślij wiadomość do zamawiającego” po których pojawi się komunikat, że wiadomość została wysłana do Zamawiającego.
11. Zamawiający, zgodnie z §11 ust. 2 Rozporządzenie Prezesa Rady Ministrów z dnia 30 grudnia 2020r. w sprawie sposobu sporządzania i przekazywania informacji oraz wymagań technicznych dla dokumentów elektronicznych oraz środków komunikacji elektronicznej w postępowaniu o udzielenie zamówienia publicznego lub konkursie zamieszcza wymagania dotyczące specyfikacji połączenia, formatu przesyłanych danych oraz szyfrowania i oznaczania czasu przekazania i odbioru danych za pośrednictwem [platformazakupowa.pl](https://platformazakupowa.pl), tj.:
  - a) stały dostęp do sieci Internet o gwarantowanej przepustowości nie mniejszej niż 512 kb/s,
  - b) komputer klasy PC lub MAC o następującej konfiguracji: pamięć min. 2 GB Ram, procesor Intel IV 2 GHZ lub jego nowsza wersja, jeden z systemów operacyjnych - MS Windows 7, Mac Os x 10 4, Linux, lub ich nowsze wersje,
  - c) zainstalowana dowolna przeglądarka internetowa, w przypadku Internet Explorer minimalnie wersja 10 0.,
  - d) włączona obsługa JavaScript,
  - e) zainstalowany program Adobe Acrobat Reader lub inny obsługujący format plików .pdf,
  - f) Platformazakupowa.pl działa według standardu przyjętego w komunikacji sieciowej - kodowanie UTF8,

- g) oznaczenie czasu odbioru danych przez platformę zakupową stanowi datę oraz dokładny czas (hh:mm:ss) generowany wg. czasu lokalnego serwera synchronizowanego z zegarem Głównego Urzędu Miar.
12. Wykonawca, przystępując do niniejszego postępowania o udzielenie zamówienia publicznego:
- akceptuje warunki korzystania z [platformazakupowa.pl](https://platformazakupowa.pl) określone w Regulaminie zamieszczonym na stronie internetowej zakładce „Regulamin” oraz uznaje go za wiążący,
  - zapoznał i stosuje się do Instrukcji składania ofert/wniosek dostępnej <https://platformazakupowa.pl/strona/45-instrukcje>
13. Zamawiający nie ponosi odpowiedzialności za złożenie oferty w sposób niezgodny z Instrukcją korzystania z [platformazakupowa.pl](https://platformazakupowa.pl), w szczególności za sytuację, gdy Zamawiający zapozna się z treścią oferty przed upływem terminu składania ofert (np. złożenie oferty w zakładce „Wyślij wiadomość do zamawiającego”). Taka oferta zostanie uznana przez Zamawiającego za ofertę handlową i nie będzie brana pod uwagę w przedmiotowym postępowaniu ponieważ nie został spełniony obowiązek narzucony w art. 221 ustawy Pzp.
14. Zamawiający nie przewiduje sposobu komunikowania się z Wykonawcami w inny sposób niż przy użyciu środków komunikacji elektronicznej, wskazanych w SWZ.
15. Osobami uprawnionymi do bezpośredniego kontaktowania się z Wykonawcami są:
- w zakresie dotyczącym przedmiotu zamówienia:  
Natalia Wysocka tel. 13 465 60 40, e-mail: [n.wysocka@ustrzyki-dolne.pl](mailto:n.wysocka@ustrzyki-dolne.pl)
  - w zakresie dotyczącym zagadnień proceduralnych:  
Jolanta Leniar-Chwiej tel. 13 460 87 39, e-mail: [przetargi@ustrzyki-dolne.pl](mailto:przetargi@ustrzyki-dolne.pl).

## XII. Opis sposobu udzielania wyjaśnień treści SWZ

- Wykonawca może zwrócić się do Zamawiającego z wnioskiem o wyjaśnienie treści SWZ.
- Zamawiający udzieli wyjaśnień niezwłocznie, jednak nie później niż na 2 dni przed upływem terminu składania ofert, pod warunkiem, że wniosek o wyjaśnienie treści SWZ wpłynął do Zamawiającego nie później niż na 4 dni przed upływem terminu składania ofert.
- Jeżeli wniosek o wyjaśnienie treści SWZ nie wpłynie w terminie, o którym mowa w punkcie powyżej, Zamawiający nie ma obowiązku udzielania wyjaśnień SWZ.
- Przedłużenie terminu składania ofert, nie wpływa na bieg terminu składania wniosku o wyjaśnienie treści SWZ.
- Treść zapytań wraz z wyjaśnieniami Zamawiający udostępni na platformie w sekcji „Komunikaty” bez ujawniania źródła zapytania.
- W uzasadnionych przypadkach Zamawiający może przed upływem terminu składania ofert zmienić treść SWZ. Dokonaną zmianę treści SWZ Zamawiający udostępni na stronie internetowej prowadzonego postępowania.

## XIII. Wymagania dotyczące wadium

- Przed upływem terminu składania ofert Wykonawca wnosi wadium w wysokości **100 000,00 zł** (słownie: sto tysięcy złotych 00/100) w jednej lub w kilku następujących formach:
  - w pieniądzu,
  - w gwarancjach bankowych,
  - w gwarancjach ubezpieczeniowych,
  - poręczeniach udzielanych przez podmioty, o których mowa w art. 6b ust. 5 pkt 2 ustawy z dnia 9 listopada 2000 r. o utworzeniu Polskiej Agencji Rozwoju Przedsiębiorczości (Dz. U. z 2020 r. poz. 299).
- Wadium wnoszone w pieniądzu należy wpłacić przelewem na rachunek bankowy w banku **Bieszczadzki Bank Spółdzielczy w Ustrzykach Dolnych**, numer rachunku **93 8621 0007 2001 0012 3347 0003**. Wadium musi wpłynąć na wskazany rachunek bankowy

- zamawiającego najpóźniej przed upływem terminu składania ofert (decyduje data wpływu na rachunek bankowy zamawiającego).
3. Wadium w pieniądzu zostanie uznane za wniesione w terminie, jeśli do upływu terminu składania ofert środki pieniężne zostaną zaksięgowane na rachunku Zamawiającego.
  4. Wadium wnoszone w poręczeniach lub gwarancjach należy załączyć do oferty w oryginale w postaci dokumentu elektronicznego podpisanego kwalifikowanym podpisem elektronicznym przez wystawcę dokumentu i powinno zawierać następujące elementy:
    - nazwę dającego zlecenie (wykonawcy), beneficjenta gwarancji (zamawiającego), gwaranta/poręczyciela oraz wskazanie ich siedzib. Beneficjentem wskazanym w gwarancji lub poręczeniu musi być Gmina Ustrzyki Dolne, ul. Mikołaja Kopernika 1, 38-700 Ustrzyki Dolne,
    - określenie wierzytelności, która ma być zabezpieczona gwarancją/ poręczeniem,
    - kwotę gwarancji/ poręczenia,
    - termin ważności gwarancji/poręczenia,
    - zobowiązanie gwaranta do zapłacenia kwoty gwarancji/poręczenia bezwarunkowo, na pierwsze pisemne żądanie zamawiającego, w sytuacjach określonych w art. 98 ust. 6 ustawy Pzp.
  5. Wykonawca jest zobowiązany zabezpieczyć ofertę wadium na cały okres związania ofertą.
  6. Oferta Wykonawcy, który nie zabezpieczy oferty dopuszczalną formą wadium, zostanie odrzucona.
  7. Zamawiający zatrzymuje wadium wraz z odsetkami, a w przypadku wadium wniesionego w formie gwarancji lub poręczenia, występuje odpowiednio do gwaranta lub poręczyciela z żądaniem zapłaty wadium jeżeli:
    - 1) Wykonawca w odpowiedzi na wezwanie, o którym mowa w art. 107 ust. 2 lub art. 128 ust. 1, z przyczyn leżących po jego stronie, nie złożył podmiotowych środków dowodowych lub przedmiotowych środków dowodowych potwierdzających okoliczności, o których mowa w art. 57 lub art. 106 ust. 1, oświadczenia, o którym mowa w art. 125 ust. 1, innych dokumentów lub oświadczeń lub nie wyraził zgody na poprawienie omyłki, o której mowa w art. 223 ust. 2 pkt 3, co spowodowało brak możliwości wybrania oferty złożonej przez Wykonawcę jako najkorzystniejszej,
    - 2) Wykonawca, którego oferta została wybrana:
      - a) odmówił podpisania umowy w sprawie zamówienia publicznego na warunkach określonych w ofercie,
      - b) nie wniósł wymaganego zabezpieczenia należytego wykonania umowy – (jeżeli było wymagane),
    - 3) zawarcie umowy w sprawie zamówienia publicznego stało się niemożliwe z przyczyn leżących po stronie Wykonawcy, którego oferta została wybrana.
  8. Zamawiający zwraca wadium, nie później jednak niż w terminie 7 dni od dnia wystąpienia jednej z okoliczności:
    - 1) upływu terminu związania ofertą,
    - 2) zawarcia umowy w sprawie zamówienia publicznego,
    - 3) unieważnienia postępowania o udzielenie zamówienia, z wyjątkiem sytuacji gdy nie zostało rozstrzygnięte odwołanie na czynność unieważnienia albo nie upłynął termin do jego wniesienia.
  9. Zamawiający, niezwłocznie, nie później jednak niż w terminie 7 dni od dnia złożenia wniosku zwraca wadium wykonawcy:
    - 1) który wycofał ofertę przed upływem terminu składania ofert,
    - 2) którego oferta została odrzucona,
    - 3) po wyborze najkorzystniejszej oferty, z wyjątkiem wykonawcy, którego oferta została wybrana jako najkorzystniejsza,
    - 4) po unieważnieniu postępowania, w przypadku gdy nie zostało rozstrzygnięte odwołanie na czynność unieważnienia albo nie upłynął termin do jego wniesienia.

#### XIV. Termin związania ofertą

1. Wykonawca pozostaje związany ofertą: **do dnia 23.07.2024 r.**
2. Pierwszym dniem terminu związania ofertą jest dzień, w którym upływa termin składania ofert.
3. W przypadku, gdy wybór najkorzystniejszej oferty nie nastąpi przed upływem terminu związania ofertą, Zamawiający przed upływem tego terminu zwróci się jednokrotnie do Wykonawców o wyrażenie zgody na przedłużenie terminu związania ofertą o wskazany przez niego okres, nie dłuższy niż 30 dni.
4. Przedłużenie terminu związania ofertą, o którym mowa w ust. 1 wymaga złożenia przez Wykonawcę pisemnego oświadczenia o wyrażeniu zgody na przedłużenie terminu związania ofertą. Jeżeli Wykonawca nie wyrazi zgody na przedłużenie terminu związania ofertą jego oferta zostanie odrzucona zgodnie z art. 226 ust. 1 pkt 12 ustawy Pzp.
5. W przypadku gdy Zamawiający żądał w postępowaniu wniesienia wadium, przedłużenie terminu związania ofertą, o którym mowa w ust. 1, następuje wraz z przedłużeniem okresu ważności wadium albo, jeżeli nie było to możliwe z wniesieniem nowego wadium, na przedłużony okres związania ofertą. Odmowa wyrażenia zgody na przedłużenie terminu związania ofertą nie powoduje utraty wadium.

#### XV. Opis sposobu przygotowywania i złożenia oferty

1. Każdy Wykonawca może złożyć tylko jedną ofertę.
2. Treść oferty musi być zgodna z wymaganiami Zamawiającego określonymi w niniejszej SWZ.
3. Oferta, oświadczenia i dokumenty dla których Zamawiający określił wzory stanowiące załączniki do niniejszej SWZ winny być sporządzone zgodnie z tymi wzorami.
4. Oferta wraz z załącznikami musi być sporządzona w języku polskim i złożona pod rygorem nieważności, w formie elektronicznej opatrzonej podpisem elektronicznym kwalifikowalnym lub w postaci elektronicznej opatrzonej podpisem zaufanym lub podpisem osobistym przez osobę/osoby upoważnione do składania oświadczeń woli w imieniu Wykonawcy, za pośrednictwem Platformy zakupowej.  
W przypadku załączenia dokumentów sporządzonych w innym języku niż dopuszczony, Wykonawca zobowiązany jest załączyć tłumaczenie na język polski.
5. Sposób sporządzenia oferty musi być zgodny z:
  - 1) wymaganiami określonymi w rozporządzeniu Prezesa Rady Ministrów z dnia 30 grudnia 2020 r. w sprawie sposobu sporządzania i przekazywania informacji oraz wymagań technicznych dla dokumentów elektronicznych oraz środków komunikacji elektronicznej w postępowaniu o udzielenie zamówienia publicznego lub konkursie (Dz. U.2020.2452),
  - 2) formatami danych określonych w przepisach wydanych na podstawie art. 18 ustawy z dnia 17 lutego 2005 r. o informatyzacji działalności podmiotów realizujących zadania publiczne (t.j. Dz.U.2021.2070 ze zm.).
6. W procesie składania oferty, w tym przedmiotowych środków dowodowych na platformie, kwalifikowany podpis elektroniczny wykonawca składa bezpośrednio na dokumencie, który następnie przesyła do systemu (**opcja rekomendowana przez [platformazakupowa.pl](https://platformazakupowa.pl)**).
7. Wykonawca, za pośrednictwem [platformazakupowa.pl](https://platformazakupowa.pl) może przed upływem terminu do składania ofert zmienić lub wycofać ofertę. Sposób dokonywania zmiany lub wycofania oferty zamieszczono w instrukcji zamieszczonej na stronie internetowej pod adresem: <https://platformazakupowa.pl/strona/45-instrukcje>
8. Oferta musi być podpisana przez osobę upoważnioną do reprezentowania Wykonawcy na zewnątrz. Jeśli wyznaczono pełnomocnika, należy dołączyć pełnomocnictwo określające zakres. Pełnomocnictwo przekazuje się w postaci elektronicznej i opatruje się kwalifikowanym podpisem elektronicznym, podpisem zaufanym lub podpisem osobistym. Dopuszcza się także złożenie cyfrowego odwzorowania pełnomocnictwa (sporządzonego

- uprzednio w formie pisemnej) opatrzonego kwalifikowanym podpisem elektronicznym, podpisem zaufanym lub podpisem osobistym, poświadczającym zgodność cyfrowego odwzorowania z dokumentem w postaci papierowej. Poświadczenia zgodności cyfrowego odwzorowania z pełnomocnictwem w postaci papierowej dokonuje mocodawca lub notariusz. Cyfrowe odwzorowanie pełnomocnictwa nie może być poświadczane przez upelnomocnionego.
9. Podpisy kwalifikowane wykorzystywane przez Wykonawców do podpisywania wszelkich plików muszą spełniać „Rozporządzenie Parlamentu Europejskiego i Rady w sprawie identyfikacji elektronicznej i usług zaufania w odniesieniu do transakcji elektronicznych na rynku wewnętrznym (eIDAS) (UE) nr 910/2014 - od 1 lipca 2016 roku”.
  10. W przypadku wykorzystania formatu podpisu XAdES zewnętrzny. Zamawiający wymaga dołączenia odpowiedniej ilości plików tj. podpisywanych plików z danymi oraz plików XAdES.
  11. Zgodnie z art. 18 ust. 3 ustawy Pzp, nie ujawnia się informacji stanowiących tajemnicę przedsiębiorstwa, w rozumieniu przepisów o zwalczaniu nieuczciwej konkurencji. Jeżeli Wykonawca, nie później niż w terminie składania ofert, w sposób niebudzący wątpliwości zastrzegł, że nie mogą być one udostępniane oraz wykazał, załączając stosowne wyjaśnienia, iż zastrzeżone informacje stanowią tajemnicę przedsiębiorstwa. Na platformie w formularzu składania oferty znajduje się miejsce wyznaczone do dołączenia części oferty stanowiącej tajemnicę przedsiębiorstwa.
  12. Maksymalny rozmiar jednego pliku przesyłanego za pośrednictwem dedykowanych formularzy do: złożenia, zmiany, wycofania oferty wynosi 150 MB natomiast przy komunikacji wielkość pliku to maksymalnie 500 MB.
  13. **Rozszerzenia plików wykorzystywanych przez Wykonawców powinny być zgodne z załącznikiem nr 2 do „Rozporządzenia Rady Ministrów w sprawie Krajowych Ram Interoperacyjności, minimalnych wymagań dla rejestrów publicznych i wymiany informacji w postaci elektronicznej oraz minimalnych wymagań dla systemów teleinformatycznych”, zwanego dalej Rozporządzeniem KRI.**
  14. Zamawiający rekomenduje wykorzystanie formatów: .pdf .doc .docx .xls .xlsx .jpg (.jpeg) **ze szczególnym wskazaniem na .pdf**
  15. W celu ewentualnej kompresji danych Zamawiający rekomenduje wykorzystanie jednego z rozszerzeń: .zip, .7Z.
  16. Wśród rozszerzeń powszechnych, a niewystępujących w Rozporządzeniu KRI występują: .rar .gif .bmp .numbers .pages. **Dokumenty złożone w takich plikach zostaną uznane za złożone nieskutecznie.**
  17. Zamawiający zwraca uwagę na ograniczenia wielkości plików podpisywanych profilem zaufanym, który wynosi **maksymalnie 10MB**, oraz na ograniczenie wielkości plików podpisywanych w aplikacji eDoApp służącej do składania podpisu osobistego, który wynosi **maksymalnie 5MB**.
  18. W przypadku stosowania przez wykonawcę kwalifikowanego podpisu elektronicznego:
    - 1) Ze względu na niskie ryzyko naruszenia integralności pliku oraz łatwiejszą weryfikację podpisu zamawiający zaleca, w miarę możliwości, **przekonwertowanie plików składających się na ofertę na rozszerzenie .pdf i opatrzenie ich podpisem kwalifikowanym w formacie PAdES.**
    - 2) Pliki w innych formatach niż PDF **zaleca się opatrzyć podpisem w formacie XAdES o typie zewnętrznym.** Wykonawca powinien pamiętać, aby plik z podpisem przekazywać łącznie z dokumentem podpisywanym.
    - 3) Zamawiający rekomenduje wykorzystanie podpisu z kwalifikowanym znacznikiem czasu.
  19. Zamawiający zaleca, aby **w przypadku podpisywania pliku przez kilka osób, stosować podpisy tego samego rodzaju.** Podpisywanie różnymi rodzajami podpisów np. osobistym i kwalifikowanym może doprowadzić do problemów w weryfikacji plików.
  20. Przygotowując ofertę, w przypadku rozbieżności pomiędzy treścią niniejszej SWZ a treścią ewentualnych wyjaśnień i modyfikacją SWZ, jako obowiązującą należy przyjąć treść pisma zawierającego oświadczenie Zamawiającego z datą późniejszą.
  21. Wykonawca ponosi wszelkie koszty związane z przygotowaniem i złożeniem oferty.

## XVI. Termin składania ofert

1. Wykonawca składa ofertę za pośrednictwem Platformy pod adresem [https://platformazakupowa.pl/pn/ustrzyki\\_dolne](https://platformazakupowa.pl/pn/ustrzyki_dolne) do dnia **24.06.2024 r. do godz. 12:00**
2. Po wypełnieniu formularza składania oferty i dołączeniu wszystkich wymaganych załączników należy kliknąć przycisk „Przejdź do podsumowania”. Następnie należy kliknąć przycisk „**Złóż ofertę**”. Wyświetlenie się komunikatu, że oferta została zaszyfrowana i złożona.
3. Za datę złożenia oferty przyjmuje się datę jej przekazania w systemie (platformie) w drugim kroku składania oferty poprzez kliknięcie przycisku „Złóż ofertę” i wyświetlenie się komunikatu, że oferta została zaszyfrowana i złożona.
4. Szczegółowa instrukcja dla Wykonawców dotycząca złożenia, zmiany i wycofania oferty znajduje się na stronie internetowej pod adresem: <https://platformazakupowa.pl/strona/45-instrukcje>
5. Wykonawca po upływie terminu do składania ofert nie może skutecznie dokonać zmiany ani wycofać złożonej oferty.

## XVII. Termin otwarcia ofert

1. Otwarcie ofert nastąpi w dniu **24.06.2024 r. o godz. 12:15 za pośrednictwem Platformy.**
2. Zamawiający, najpóźniej przed otwarciem ofert, udostępni na stronie internetowej prowadzonego postępowania informację o kwocie, jaką zamierza przeznaczyć na sfinansowanie zamówienia.
3. Jeżeli otwarcie ofert następuje przy użyciu systemu teleinformatycznego, w przypadku awarii tego systemu, która powoduje brak możliwości otwarcia ofert w terminie określonym przez Zamawiającego, otwarcie ofert następuje niezwłocznie po usunięciu awarii.
4. Zamawiający poinformuje o zmianie terminu otwarcia ofert na stronie internetowej prowadzonego postępowania.  
Informacja zostanie opublikowana na stronie postępowania na [platformazakupowa.pl](https://platformazakupowa.pl) w sekcji „Komunikaty”.
5. Niezwłocznie po otwarciu ofert Zamawiający udostępni na stronie internetowej prowadzonego postępowania informacje o:
  - 1) nazwach albo imionach i nazwiskach oraz siedzibach lub miejscach prowadzonej działalności gospodarczej albo miejscach zamieszkania Wykonawców, których oferty zostały otwarte,
  - 2) cenach zawartych w ofertach.

## XVIII. Sposób obliczenia ceny

- 1) Wykonawca podaje cenę za realizację przedmiotu zamówienia zgodnie ze wzorem Formularza Ofertowego, stanowiącego **załącznik nr 1 do SWZ.**
- 2) Cena ofertowa brutto musi uwzględniać wszystkie koszty związane z realizacją przedmiotu zamówienia oraz istotnymi postanowieniami umowy określonymi w niniejszej SWZ.
- 3) Cena podana w Formularzu Ofertowym jest ceną ostateczną, niepodlegającą negocjacji i wyczerpującą wszelkie należności Wykonawcy wobec Zamawiającego związane z realizacją przedmiotu zamówienia.
- 4) Rozliczenia będą prowadzone w złotych polskich z dokładnością do dwóch miejsc po przecinku.
- 5) Zamawiający nie przewiduje rozliczeń w walucie obcej.

**UWAGA!** Jeden grosz jest najmniejszą jednostką monetarną w systemie pieniężnym RP i nie jest możliwe wyliczenie ceny końcowej, jeśli komponenty ceny (ceny jednostkowe) są określone za pomocą wielkości mniejszych niż 1 grosz.

Wartości kwotowe ujęte jako wielkości matematyczne znajdujące się na trzecim i kolejnym miejscu po przecinku, w odniesieniu do nieistniejącej wielkości w polskim systemie monetarnym powodują, że tak wyrażona cena usługi dla powszechnego obrotu gospodarczego jest niemożliwa do wypłacenia. Nie można kogoś realnie zobowiązać do zapłaty na jego rzecz kwoty niższej niż jeden grosz. Tym samym, ceny jednostkowe, stanowiące podstawę do obliczenia ceny oferty, muszą być podane z dokładnością do dwóch miejsc po przecinku. **Jeżeli oferta będzie zawierała ceny jednostkowe wyrażone jako wielkości matematyczne znajdujące się na trzecim i kolejnym miejscu po przecinku, zostanie odrzucona na podstawie art. 226 ust. 1 pkt 4 i 5 ustawy Pzp.**

- 6) Wykonawca zobowiązany jest zastosować stawkę VAT zgodnie z obowiązującymi przepisami ustawy z 11 marca 2004 r. o podatku od towarów i usług.
- 7) Cenę oferty/ceny jednostkowe należy obliczyć, uwzględniając całość wynagrodzenia wykonawcy za prawidłowe wykonanie umowy. Wykonawca jest zobowiązany skalkulować cenę na podstawie wszelkich wymogów związanych z realizacją zamówienia.
- 8) Cena ofertowa/ceny jednostkowe muszą obejmować wszystkie koszty związane z realizacją przedmiotu zamówienia, wszystkie inne koszty oraz ewentualne upusty i rabaty a także wszystkie potencjalne ryzyka ekonomiczne, jakie mogą wystąpić przy realizacji przedmiotu umowy, wynikające z okoliczności, których nie można było przewidzieć w chwili zawierania umowy.
- 9) Wykonawcy ponoszą wszelkie koszty związane z przygotowaniem i złożeniem oferty.
- 10) W formularzu oferty wypełnianym za pośrednictwem Platformy wykonawca podaje wyłącznie cenę oferty, która uwzględnia całkowity koszt realizacji zamówienia w okresie obowiązywania umowy, obliczoną zgodnie z powyższymi dyspozycjami.
- 11) Zgodnie z art. 225 ustawy Pzp jeżeli została złożona oferta, której wybór prowadziłby do powstania u zamawiającego obowiązku podatkowego zgodnie z ustawą z 11 marca 2004 r. o podatku od towarów i usług, dla celów zastosowania kryterium ceny lub kosztu zamawiający dolicza do przedstawionej w tej ofercie ceny kwotę podatku od towarów i usług, którą miałby obowiązek rozliczyć. W takiej sytuacji wykonawca ma obowiązek:
  - a) poinformowania zamawiającego, że wybór jego oferty będzie prowadził do powstania u zamawiającego obowiązku podatkowego;
  - b) wskazania nazwy (rodzaju) towaru lub usługi, których dostawa lub świadczenie będą prowadziły do powstania obowiązku podatkowego;
  - c) wskazania wartości towaru lub usługi objętego obowiązkiem podatkowym zamawiającego, bez kwoty podatku;
  - d) wskazania stawki podatku od towarów i usług, która zgodnie z wiedzą wykonawcy, będzie miała zastosowanie.

### **XIX. Opis kryteriów oceny ofert**

1. Przy dokonywaniu wyboru najkorzystniejszej oferty Zamawiający stosować będzie niżej podane kryteria:

Nr	Nazwa kryterium	Waga
1.	Cena	60 %



2.	Jakość – okres gwarancji	40 %
----	--------------------------	------

2. Punkty przyznawane za podane kryteria będą liczone według następujących wzorów:

1) **Kryterium „CENA”**

Kryterium „CENA” będzie rozpatrywane na podstawie ceny brutto (łącznie) za wykonanie przedmiotu zamówienia, podanej przez Wykonawcę w „Formularzu ofertowym”. Zamawiający ofercie o najniższej cenie przyzna 60 pkt (wartość punktowa obliczona z dokładnością do dwóch miejsc po przecinku), a każdej następnej zostanie przyporządkowana liczba punktów proporcjonalnie mniejsza, według wzoru:

Opis sposobu obliczenia:

$$K_c = C_{min} / C_b \times 60 \text{ pkt}$$

Gdzie:

*K<sub>c</sub>*- kryterium cena oferty,

*C<sub>min</sub>*- oferta z najniższą ceną,

*C<sub>b</sub>*- cena oferty badanej,

60 - waga kryterium ceny.

2) **Kryterium „OKRES GWARANCJI”**

Kryterium „Okres gwarancji” będzie rozpatrywane na podstawie długości okresu gwarancji zadeklarowanej przez Wykonawcę w „Formularzu ofertowym”.

- najkrótszy możliwy okres gwarancji wymagany przez Zamawiającego to 36 miesięcy
- najdłuższy możliwy okres gwarancji wymagany przez Zamawiającego to 60 miesięcy
- Wykonawca może zaproponować okres gwarancji tylko w pełnych miesiącach.
- w przypadku, gdy Wykonawca zadeklaruje okres gwarancji dłuższy niż 60 miesięcy, ocenie będzie podlegał okres 60 miesięczny.
- natomiast w przypadku, gdy Wykonawca zadeklaruje okres gwarancji krótszy niż 36 miesięcy oferta Wykonawcy będzie podlegała odrzuceniu.

Ocena kryterium **okres gwarancji** - łączna waga kryterium wyboru oferty wynosi 40 pkt - wskaźnik K<sub>g</sub>

Opis metody przyznania punktów:

$$K_g = G_b / G_{max} \times 40 \text{ pkt}$$

Gdzie :

*K<sub>g</sub>* - kryterium okres gwarancji,

*G<sub>b</sub>*- wartość badanej oferty (podana w pełnych miesiącach),

*G<sub>max</sub>*- najwyższa wartość spośród złożonych ważnych ofert \*

40 - waga kryterium okres gwarancji

\* Przy czym najwyższa wartość jaka będzie brana pod uwagę do oceny ofert to 60 miesięcy. Jeśli Wykonawca zaoferuje okres gwarancji dłuższy niż 60 miesięcy, Zamawiający przyjmie go (wpisze do umowy z wybranym Wykonawcą), jednakże będzie brany pod uwagę przy ocenie ofert okres gwarancji 60 miesięcy.

3) Ocena ofert zostanie przeprowadzona w oparciu o przedstawione wyżej kryteria.

Za najkorzystniejszą zostanie uznana oferta Wykonawcy, który spełni wszystkie postawione w niniejszej SWZ warunki oraz uzyska łącznie największą liczbę punktów (**Sko**) stanowiącą sumę punktów przyznanych w ramach każdego z podanych kryteriów, wyliczona zgodnie ze wzorem:

$$S_{ko} = K_c + K_g$$

Gdzie:

$S_{ko}$  - suma przyznanych punktów wg kryteriów oceny,

$K_c$  - kryterium cena oferty,

$K_g$  - kryterium okres gwarancji

Suma punktów uzyskanych za wszystkie kryteria oceny stanowić będzie końcową ocenę danej oferty.

Zamówienie zostanie udzielone temu Wykonawcy, który uzyska największą ilość punktów.

3. Zamawiający poprawi w ofercie:
  - a) oczywiste omyłki pisarskie,
  - b) oczywiste omyłki rachunkowe, z uwzględnieniem konsekwencji rachunkowych dokonanych poprawek,
  - c) inne omyłki polegające na niezgodności oferty z dokumentami zamówienia, niepowodujące istotnych zmian w treści oferty  
- niezwłocznie zawiadamiając o tym Wykonawcę, którego oferta została poprawiona.
4. Jeżeli zaoferowana cena, lub jej istotne części składowe, wydają się rażąco niskie w stosunku do przedmiotu zamówienia lub budzą wątpliwości Zamawiającego co do możliwości wykonania przedmiotu zamówienia zgodnie z wymaganiami określonymi w dokumentach zamówienia lub wynikającymi z odrębnych przepisów, Zamawiający zażąda od Wykonawcy wyjaśnień, w tym złożenia dowodów w zakresie wyliczenia ceny, lub jej istotnych części składowych. Wyjaśnienia mogą dotyczyć zagadnień wskazanych w art. 224 ust. 3 ustawy Pzp.
5. Obowiązek wykazania, że oferta nie zawiera rażąco niskiej ceny spoczywa na Wykonawcy.
6. Zamawiający odrzuci ofertę Wykonawcy, który nie złożył wyjaśnień lub jeżeli dokonana ocena wyjaśnień wraz z dostarczonymi dowodami potwierdzi, że oferta zawiera rażąco niską cenę w stosunku do przedmiotu zamówienia.
7. Zamawiający odrzuci ofertę Wykonawcy, który nie udzielił wyjaśnień w wyznaczonym terminie, lub jeżeli złożone wyjaśnienia wraz z dowodami nie uzasadniają rażąco niskiej ceny tej oferty.

## **XX. Informacje o formalnościach, jakie muszą zostać dopełnione po wyborze oferty w celu zawarcia umowy w sprawie zamówienia publicznego**

1. Zamawiający zawrze umowę w sprawie zamówienia publicznego w terminie i na zasadach określonych w art. 308 ust. 2 i 3 ustawy Pzp.
2. Zamawiający poinformuje Wykonawcę, któremu zostanie udzielone zamówienie, o miejscu i terminie zawarcia umowy.
3. Przed zawarciem umowy Wykonawca, na wezwanie Zamawiającego, zobowiązany jest do podania wszelkich informacji niezbędnych do wypełnienia treści umowy.
4. W przypadku wyboru oferty złożonej przez Wykonawców wspólnie ubiegających się o udzielenie zamówienia Zamawiający zastrzega sobie prawo żądania przed zawarciem umowy w sprawie zamówienia publicznego umowy regulującej współpracę tych Wykonawców.
5. Wykonawca, którego oferta wybrana zostanie, jako najkorzystniejsza, najpóźniej w dniu podpisania umowy przedłoży:
  - 1) kserokopie uprawnień budowlanych, zaświadczenia o przynależności do właściwej izby samorządu zawodowego osób wskazanych w załączniku do oferty „Potencjał osobowy”, odpowiedzialnych za kierowanie robotami budowlanymi wraz z oświadczeniami o przejęciu obowiązków kierownika budowy/robót,
  - 2) dowód wniesienia zabezpieczenia należytego wykonania umowy,
  - 3) przedłoży zamawiającemu kosztorys ofertowy z cenami jednostkowymi oraz tabelę elementów scalonych,

Jeżeli zostanie wybrana oferta wykonawców wspólnie ubiegających się o udzielenie zamówienia, zamawiający będzie żądał przed zawarciem umowy w sprawie zamówienia publicznego kopii umowy regulującej współpracę tych wykonawców, w której m.in. zostanie określony pełnomocnik uprawniony do kontaktów z zamawiającym oraz do wystawiania dokumentów związanych z płatnościami, przy czym termin, na jaki została zawarta umowa, nie może być krótszy niż termin realizacji zamówienia.

Niedopełnienie powyższych formalności przez wybranego wykonawcę będzie potraktowane przez zamawiającego jako niemożność zawarcia umowy w sprawie zamówienia publicznego z przyczyn leżących po stronie wykonawcy i zgodnie z art. 98 ust. 6 pkt 3 ustawy Pzp, będzie skutkowało zatrzymaniem przez zamawiającego wadium wraz z odsetkami.

## **XXI. Zabezpieczenie należytego wykonania umowy**

1. Zamawiający przewiduje wniesienie zabezpieczenia należytego wykonania umowy w wysokości **5%** ceny ofertowej brutto w jednej lub w kilku następujących formach:
  - 1) w pieniądzu,
  - 2) w poręczeniach bankowych lub poręczeniach spółdzielczej kasy oszczędnościowo-kredytowej, z tym że poręczenie kasy jest zawsze poręczeniem pieniężnym,
  - 3) w gwarancjach bankowych,
  - 4) w gwarancjach ubezpieczeniowych,
  - 5) w poręczeniach udzielanych przez podmioty, o których mowa w art. 6b ust. 5 pkt 2 ustawy z dnia 9 listopada 2000 roku o utworzeniu Polskiej Agencji Rozwoju Przedsiębiorczości (Dz. U. z 2020 r. poz. 299).
2. Zabezpieczenie wnoszone w pieniądzu powinno zostać wpłacone przelewem na rachunek bankowy zamawiającego w Bieszczadzkiem Banku Spółdzielczym, numer rachunku: **06 8621 0007 4001 0012 3347 0024** tytuł przelewu „**Zabezpieczenie należytego wykonania umowy w postępowaniu: Przebudowa, rozbudowa i nadbudowa budynku sali gimnastycznej przy Szkole Podstawowej nr 2 w Ustrzykach Dolnych w ramach zadania pn. Rozwój infrastruktury sportowej na potrzeby Szkoły Mistrzostwa Sportowego w Ustrzykach Dolnych.**
3. Zabezpieczenie należytego wykonania umowy należy wnieść najpóźniej w dniu podpisania umowy.
4. Wykonawca może w trakcie realizacji umowy dokonać zmiany formy zabezpieczenia na jedną lub kilka form, o których mowa w pkt XXII.1 SWZ.
5. W przypadku należytego wykonania robót, 70% wniesionego zabezpieczenia zostanie zwolnione w ciągu 30 dni po końcowym odbiorze robót potwierdzonym protokołem odbioru robót, a pozostała część, tj. 30% zostanie zwolniona w ciągu 15 dni po upływie okresu rękojmi.

## **XXII. Projektowane postanowienia umowy w sprawie zamówienia publicznego, które zostaną wprowadzone do umowy w sprawie zamówienia publicznego**

1. Wybrany Wykonawca jest zobowiązany do zawarcia umowy w sprawie zamówienia publicznego na warunkach określonych w Projekcie umowy – **załącznik nr 5 do SWZ.**
2. Zamawiający przewiduje możliwość zmiany zawartej umowy w stosunku do treści wybranej oferty w przypadku zaistnienia okoliczności określonych w art. 455 ustawy Pzp oraz w Projekcie umowy.

## **XXIII. Pouczenie o środkach ochrony prawnej przysługujących Wykonawcy**

Wykonawcom, a także innemu podmiotowi, jeżeli ma lub miał interes w uzyskaniu zamówienia oraz poniósł lub może ponieść szkodę w wyniku naruszenia przez

Zamawiającego przepisów ustawy Pzp, przysługują środki ochrony prawnej na zasadach przewidzianych w art. 505 – 590 ustawy Pzp.

#### XXIV. Aukcja elektroniczna

Zamawiający nie przewiduje przeprowadzenia aukcji elektronicznej.

#### XXV. Klauzula informacyjna z art. 13 RODO

- 1) Zamawiający oświadcza, że spełnia wymogi określone w rozporządzeniu Parlamentu Europejskiego i Rady (UE) 2016/679 z 27 kwietnia 2016 r. w sprawie ochrony osób fizycznych w związku z przetwarzaniem danych osobowych i w sprawie swobodnego przepływu takich danych oraz uchylenia dyrektywy 95/46/WE (ogólne rozporządzenie o ochronie danych) (Dz.Urz. UE L 119 z 4 maja 2016 r.), dalej: RODO, tym samym dane osobowe podane przez wykonawcę będą przetwarzane zgodnie z RODO oraz zgodnie z przepisami krajowymi.
- 2) Administratorem Pani/Pana danych osobowych jest Burmistrz Ustrzyk Dolnych z siedzibą w Ustrzykach Dolnych ul. Mikołaja Kopernika 1 kod pocztowy: 38-700 Ustrzyki Dolne, tel.13 460 8000, 13 460 8001,
- 3) Inspektorem ochrony danych osobowych w *Urzędzie Miejskim w Ustrzykach Dolnych* jest Pani/Pan Monika Buchtalarz, ul. Mikołaja Kopernika 1 38-700 Ustrzyki Dolne tel.13 460 8029, e-mail: iodo@ustrzyki-dolne.pl
- 4) Pani/Pana dane osobowe przetwarzane będą na podstawie art. 6 ust. 1 lit. c RODO w celu związanym z postępowaniem o udzielenie zamówienia publicznego pn. **Przebudowa, rozbudowa i nadbudowa budynku sali gimnastycznej przy Szkole Podstawowej nr 2 w Ustrzykach Dolnych w ramach zadania pn. Rozwój infrastruktury sportowej na potrzeby Szkoły Mistrzostwa Sportowego w Ustrzykach Dolnych** prowadzonym w trybie podstawowym;
- 5) Odbiorcami Pani/Pana danych osobowych będą osoby lub podmioty, którym udostępniona zostanie dokumentacja postępowania w oparciu o art. 18 oraz art. 74 ustawy z dnia 11 września 2019 r. – Prawo zamówień publicznych (Dz. U. z 2023 r. poz. 1605 ze zm.), dalej „ustawa Pzp”, a także art. 6 ustawy z 6 września 2001 r. o dostępie do informacji publicznej;
- 6) Pani/Pana dane osobowe zawarte w protokole postępowania będą przechowywane, przez okres 4 lat od dnia zakończenia postępowania o udzielenie zamówienia, a jeżeli czas trwania umowy przekracza 4 lata, okres przechowywania obejmuje cały czas trwania umowy;
- 7) Obowiązek podania przez Panią/Pana danych osobowych bezpośrednio Pani/Pana dotyczących jest wymogiem ustawowym określonym w przepisach ustawy Pzp, związanym z udziałem w postępowaniu o udzielenie zamówienia publicznego; konsekwencje niepodania określonych danych wynikają z ustawy Pzp;
- 8) W odniesieniu do Pani/Pana danych osobowych decyzje nie będą podejmowane w sposób zautomatyzowany, stosowanie do art. 22 RODO;
- 9) Posiada Pani/Pan:
  - na podstawie art. 15 RODO prawo dostępu do danych osobowych Pani/Pana dotyczących;
  - na podstawie art. 16 RODO prawo do sprostowania Pani/Pana danych osobowych;
  - na podstawie art. 18 RODO prawo żądania od administratora ograniczenia przetwarzania danych osobowych z zastrzeżeniem przypadków, o których mowa w art. 18 ust. 2 RODO ;
  - prawo do wniesienia skargi do Prezesa Urzędu Ochrony Danych Osobowych, gdy uzna Pani/Pan, że przetwarzanie danych osobowych Pani/Pana dotyczących narusza przepisy RODO;
- 10) Nie przysługuje Pani/Panu:
  - w związku z art. 17 ust. 3 lit. b, d lub e RODO prawo do usunięcia danych osobowych;

- prawo do przenoszenia danych osobowych, o którym mowa w art. 20 RODO;
  - na podstawie art. 21 RODO prawo sprzeciwu, wobec przetwarzania danych osobowych, gdyż podstawą prawną przetwarzania Pani/Pana danych osobowych jest art. 6 ust. 1 lit. c RODO.
- 11) Zamawiający nie planuje przetwarzania danych osobowych wykonawcy w celu innym niż cel określony w lit. b powyżej. Jeżeli administrator będzie planował przetwarzać dane osobowe w celu innym niż cel, w którym dane osobowe zostały zebrane (tj. cel określony w lit. b powyżej), przed takim dalszym przetwarzaniem poinformuje on osobę, której dane dotyczą, o tym innym celu oraz udzieli jej wszelkich innych stosownych informacji, o których mowa w art. 13 ust. 2 RODO.
- 12) Wykonawca jest zobowiązany, w związku z udziałem w przedmiotowym postępowaniu, do wypełnienia wszystkich obowiązków formalno-prawnych wymaganych przez RODO i związanych z udziałem w przedmiotowym postępowaniu o udzielenie zamówienia. Do obowiązków tych należą:
- obowiązek informacyjny przewidziany w art. 13 RODO względem osób fizycznych, których dane osobowe dotyczą i od których dane te wykonawca bezpośrednio pozyskał i przekazał zamawiającemu w treści oferty lub dokumentów składanych na żądanie zamawiającego;
  - obowiązek informacyjny wynikający z art. 14 RODO względem osób fizycznych, których dane wykonawca pozyskał w sposób pośredni, a które to dane wykonawca przekazuje zamawiającemu w treści oferty lub dokumentów składanych na żądanie zamawiającego.
- 13) W celu zapewnienia, że wykonawca wypełnił ww. obowiązki informacyjne oraz ochrony prawnie uzasadnionych interesów osoby trzeciej, której dane zostały przekazane w związku z udziałem w postępowaniu, wykonawca składa oświadczenia o wypełnieniu przez niego obowiązków informacyjnych przewidzianych w art. 13 lub art. 14 RODO – treść oświadczenia została zawarta w załączniku nr 1 do SWZ.
- 14) Zamawiający informuje, że:
- Zamawiający udostępnia dane osobowe, o których mowa w art. 10 RODO (dane osobowe dotyczące wyroków skazujących i czynów zabronionych) w celu umożliwienia korzystania ze środków ochrony prawnej, o których mowa w dziale IX ustawy Pzp, do upływu terminu na ich wniesienie.
  - Udostępnianie protokołu i załączników do protokołu ma zastosowanie do wszystkich danych osobowych, z wyjątkiem tych, o których mowa w art. 9 ust. 1 RODO (tj. danych osobowych ujawniających pochodzenie rasowe lub etniczne, poglądy polityczne, przekonania religijne lub światopoglądowe, przynależność do związków zawodowych oraz przetwarzania danych genetycznych, danych biometrycznych w celu jednoznacznego zidentyfikowania osoby fizycznej lub danych dotyczących zdrowia, seksualności lub orientacji seksualnej tej osoby), zebranych w toku postępowania o udzielenie zamówienia.
  - W przypadku korzystania przez osobę, której dane osobowe są przetwarzane przez zamawiającego, z uprawnienia, o którym mowa w art. 15 ust. 1–3 RODO (związanych z prawem wykonawcy do uzyskania od administratora potwierdzenia, czy przetwarzane są dane osobowe jego dotyczące, prawem wykonawcy do bycia poinformowanym o odpowiednich zabezpieczeniach, o których mowa w art. 46 RODO, związanych z przekazaniem jego danych osobowych do państwa trzeciego lub organizacji międzynarodowej oraz prawem otrzymania przez wykonawcę od administratora kopii danych osobowych podlegających przetwarzaniu), zamawiający może żądać od osoby występującej z żądaniem wskazania dodatkowych informacji, mających na celu sprecyzowanie nazwy lub daty zakończonego postępowania o udzielenie zamówienia.
  - Skorzystanie przez osobę, której dane osobowe dotyczą, z uprawnienia, o którym mowa w art. 16 RODO (z uprawnienia do sprostowania lub uzupełnienia danych osobowych), nie może naruszać integralności protokołu postępowania oraz jego załączników.

- W postępowaniu o udzielenie zamówienia zgłoszenie żądania ograniczenia przetwarzania, o którym mowa w art. 18 ust. 1 RODO, nie ogranicza przetwarzania danych osobowych do czasu zakończenia tego postępowania.
- W przypadku gdy wniesienie żądania dotyczącego prawa, o którym mowa w art. 18 ust. 1 RODO spowoduje ograniczenie przetwarzania danych osobowych zawartych w protokole postępowania lub załącznikach do tego protokołu, od dnia zakończenia postępowania o udzielenie zamówienia zamawiający nie udostępnia tych danych, chyba że zachodzą przesłanki, o których mowa w art. 18 ust. 2 rozporządzenia 2016/679.

**Załączniki do SWZ:**

1. Formularz ofertowy
2. Oświadczenie z art. 125 ust. 1
3. Zobowiązanie
4. Podwykonawcy
5. Projekt umowy
6. Wykaz robót
7. Wykaz osób
8. Oświadczenie o grupie kapitałowej
9. Wstępna promesa
10. Dokumentacja projektowa
11. Przedmiar robót