

# Katalog Nutricia

Edycja 2023









# SPIS TREŚCI

## PODSTAWOWE INFORMACJE

|   |           |
|---|-----------|
| <b>Ocena stanu odżywienia</b> .....   | <b>6</b>  |
| • SGA .....   | 6         |
| • NRS 2002 .....  | 7         |
| <b>Tabela BMI</b> .....   | <b>8</b>  |
| <b>Kwalifikacja do włączenia leczenia żywieniowego</b> .....                            | <b>10</b> |
| • Karta kwalifikacji dorosłych do leczenia żywieniowego .....                           | 10        |
| • Karta włączenia leczenia żywieniowego dorosłych .....                                 | 11        |
| <b>Schemat decyzyjny postępowania żywieniowego</b> .....                                | <b>12</b> |
| <b>Zapotrzebowanie żywieniowe według wytycznych</b> .....                               | <b>14</b> |
| <b>Prowadzenie postępowania żywieniowego</b> .....                                      | <b>15</b> |
| • Stan kliniczny a zapotrzebowanie na białko, energię i płyny .....                     | 15        |
| • Drogi podaży żywienia przez zgłębnik .....  | 17        |
| • Szybkość przepływu .....  | 18        |
| <b>Proponowane zastosowanie doustnych preparatów odżywczych w płynie Nutricia</b> ..... | <b>20</b> |
| <b>Innowacyjne rozwiązania Nutricia</b> .....   | <b>22</b> |

## DOUSTNE PREPARATY ODŻYWCZE W PŁYNIE

|                                  |    |
|----------------------------------|----|
| Nutridrink .....                 | 26 |
| Nutridrink Protein .....         | 28 |
| Nutridrink Protein Omega 3 ..... | 30 |
| Nutridrink Skin Repair .....     | 32 |
| Diasip .....                     | 34 |
| Nutridrink Juice style .....     | 36 |
| Nutridrink Multi Fibre .....     | 38 |
| Souvenaid .....                  | 40 |
| preOp .....                      | 42 |

## DOUSTNE PREPARATY ODŻYWCZE W PROSZKU

|                       |    |
|-----------------------|----|
| Protifar .....        | 48 |
| Fantomalt .....       | 49 |
| Nutlis Clear .....    | 50 |
| Nutrison Powder ..... | 52 |



## DIETY DO PODAŻY PRZEZ ZGŁĘBNIK

|   |           |
|---|-----------|
| <b>Proponowane zastosowanie produktów dojelitowych Nutricia</b> | <b>58</b> |
| <b>Innowacyjne rozwiązania Nutricia</b>                         | <b>62</b> |
| Nutrison Protein Intense  | 64        |
| Nutrison Protein Advance  | 66        |
| Nutrison Diason Energy HP                                       | 68        |
| Nutrison advanced Diason  | 70        |
| Nutrison advanced Cubison                                       | 72        |
| Nutrison advanced Peptisorb                                     | 74        |
| Nutrison  | 76        |
| Nutrison Multi Fibre  | 78        |
| Nutrison 1000 Complete Multi Fibre                              | 80        |
| Nutrison Protein Plus   | 82        |
| Nutrison Energy   | 84        |
| Nutrison Soya   | 86        |

## PRODUKTY DO STOSOWANIA W DIECIE KETOGENNEJ

|                                  |    |
|----------------------------------|----|
| KetoCal 3:1                      | 92 |
| KetoCal 4:1                      | 94 |
| KetoCal 4:1 LQ Multi Fibre       | 96 |
| KetoCal 2,5:1 LQ MCT Multi Fibre | 98 |

## SPRZĘT DO PODAŻY DIET DOJELITOWYCH

|   |            |
|---|------------|
| <b>Zestawy do podaży diet</b>                           | <b>104</b> |
| • Do pompy Flocare® Infinity™                           | 105        |
| • Zestawy grawitacyjne                                  | 109        |
| <b>Pompy</b>  | <b>113</b> |
| • Flocare® Infinity™ Pompa do żywienia dojelitowego     |            |
| • Flocare® Infinity™ III Pompa do żywienia dojelitowego |            |
| <b>Zgłębniki</b>  | <b>119</b> |
| <b>Gastrostomie</b>                                     | <b>124</b> |
| <b>Akcesoria</b>  | <b>128</b> |
| <b>ŻYWIENIE DOJELITOWE W WARUNKACH DOMOWYCH</b>         | <b>132</b> |



# Podstawowe informacje

|   |           |
|---|-----------|
| <b>Ocena stanu odżywienia</b> .....                             | <b>6</b>  |
| • SGA   |           |
| • NRS 2002  |           |
| <b>Tabela BMI</b> .....   | <b>8</b>  |
| <b>Kwalifikacja do włączenia leczenia żywieniowego</b> .....    | <b>10</b> |
| • Karta kwalifikacji dorosłych do leczenia żywieniowego         |           |
| • Karta włączenia leczenia żywieniowego dorosłych               |           |
| <b>Schemat decyzyjny postępowania żywieniowego</b> .....        | <b>12</b> |
| <b>Zapotrzebowanie żywieniowe według wytycznych</b> .....       | <b>14</b> |
| <b>Prowadzenie postępowania żywieniowego</b> .....              | <b>15</b> |
| • Stan kliniczny a zapotrzebowanie na białko, energię i płyny   |           |
| • Drogi podaży żywienia przez zgłębnik                          |           |
| • Szybkość przepływu  |           |
| <b>Proponowane zastosowanie doustnych preparatów odżywczych</b> |           |
| <b>w płynie Nutricia</b> .....                                  | <b>20</b> |
| <b>Innowacyjne rozwiązania Nutricia</b> .....                   | <b>22</b> |



# OCENA STANU ODŻYWIENIA

## SUBIEKTYWNA SKALA OCENY STANU ODŻYWIENIA (SGA)<sup>1</sup>

Każdy pacjent przyjmowany do szpitala na hospitalizację i hospitalizację planową musi zostać poddany przesiewowej ocenie stanu odżywienia.

### WYKONAJ PRZESIEWOWĄ OCENĘ STANU ODŻYWIENIA

Jeśli po wykonaniu oceny przesiewowej pacjent spełnia kryteria:

- Stopień B i C w skali SGA    lub    ● Wynik  $\geq 3$  punkty w metodzie NRS 2002

Wykonaj pogłębioną ocenę stanu odżywienia,  
a następnie jeśli to uzasadnione zakwalifikuj do leczenia żywieniowego.

| I. Wywiad   |  |
|---|--|
| 1.  | <div>Wiek (lata) ..... wzrost (cm) ..... masa ciała (kg) .....</div> <div>pleć <input type="checkbox"/> K    <input type="checkbox"/> M</div>  |
| 2.  | <div>Zmiana masy ciała</div> <div>utrata masy w ostatnich 6 miesiącach ..... (kg) ..... (%)</div> <div>zmiana masy ciała w ostatnich 2 tygodniach:</div> <div><input type="checkbox"/> zwiększenie    <input type="checkbox"/> bez zmian    <input type="checkbox"/> zmniejszenie</div> <div><input type="checkbox"/> bez zmian    <input type="checkbox"/> zmiany: czas trwania ..... (tygodnie)</div>  |
| 3.  | <div>Zmiany w przyjmowaniu pokarmów</div> <div>Rodzaj diety:</div> <div><input type="checkbox"/> zbliżona do optymalnej diety oparta na pokarmach stałych</div> <div><input type="checkbox"/> dieta płynna kompletna</div> <div><input type="checkbox"/> dieta płynna hipokaloryczna</div> <div><input type="checkbox"/> głodzenie</div>   |
| 4.  | <div>Objawy ze strony przewodu pokarmowego (utrzymujące się ponad 2 tygodnie)</div> <div><input type="checkbox"/> bez objawów</div> <div><input type="checkbox"/> Nudności    <input type="checkbox"/> Wymioty    <input type="checkbox"/> Biegunka    <input type="checkbox"/> Jadłowstręt</div>  |
| 5.  | <div>Wydolność fizyczna</div> <div><input type="checkbox"/> bez zmian    <input type="checkbox"/> zmiany: czas trwania ..... (tygodnie)</div> <div>rodzaj: <input type="checkbox"/> praca w ograniczonym zakresie</div> <div><input type="checkbox"/> chodzi</div> <div><input type="checkbox"/> leży</div>  |
| 6.  | <div>Choroba a zapotrzebowanie na składniki odżywcze:</div> <div>wzrost zapotrzebowania metabolicznego wynikające z choroby</div> <div><input type="checkbox"/> brak    <input type="checkbox"/> mały    <input type="checkbox"/> średni    <input type="checkbox"/> duży</div>  |
| II. Badania fizykalne   |  |
| 1.  | <div>należy określić stopień zaawansowania:</div> <div>0 – bez zmian,</div> <div>1 – lekkie,</div> <div>2 – średnie,</div> <div>3 – ciężkie</div> <div><input type="checkbox"/> utrata podskórnej tkanki tłuszczowej nad mięśniami trójgłowym i na klatce piersiowej .....</div> <div><input type="checkbox"/> zanik mięśni (czworogłowy, naramienny) .....</div> <div><input type="checkbox"/> obrzęk nad kością krzyżową .....</div> <div><input type="checkbox"/> obrzęk kostek .....</div> <div><input type="checkbox"/> wodobrzusze .....</div> |
| III. Subiektywna globalna ocena stanu odżywienia (SGA)  |  |
| <input type="checkbox"/> A. prawidłowy stan odżywienia<br><input type="checkbox"/> B. podejrzenie niedożywienia lub niedożywienie średniego stopnia<br><input type="checkbox"/> C. wyniszczenie |  |

DATA

PODPIS OSOBY WYKONUJĄCEJ OCENĘ  
dietetyk  
(alternatywnie pielęgniarka lub lekarz)  
nadruk lub pieczęć zawierająca imię i nazwisko,  
numer prawa wykonywania zawodu oraz podpis



## NRS 2002<sup>1</sup>

Celem przesiewowej oceny stanu odżywienia jest identyfikacja pacjentów z nieprawidłowym stanem odżywienia: pacjentów niedożywionych oraz pacjentów z grupy ryzyka niedożywienia, którzy powinni zostać skierowani do dalszej, pogłębianej oceny stanu odżywienia.

### NRS 2002 - Wstępne badanie przesiewowe

|   | Pytanie   | Tak | Nie |
|---|---|-----|-----|
| 1 | BMI <20,5   |     |     |
| 2 | utrata masy ciała w ciągu ostatnich 3 mies.   |     |     |
| 3 | zmniejszone przyjmowanie posiłków w ciągu ostatniego tygodnia                                 |     |     |
| 4 | czy pacjent jest ciężko chory? (np. przebywa na oddziale intensywnej opieki medycznej (OIOM)) |     |     |

Tak - w przypadku odpowiedzi twierdzącej na przynajmniej jedno pytanie, konieczne jest wykonanie kolejnego etapu badania przesiewowego przy użyciu drugiej części tabeli NRS 2002

Nie - jeżeli odpowiedź na wszystkie pytania brzmi "nie", badanie przesiewowe należy powtórzyć po tygodniu pobytu w szpitalu lub innej jednostce opieki zdrowotnej.

### Nutritional Risk Screening 2002

| Pogorszenie stanu odżywienia |  | Nasilenie ciężkości choroby (zwiększone zapotrzebowanie na składniki odżywcze) |   |
|------------------------------|--|--|---|
| 0 pkt                        | stan odżywienia prawidłowy   | 0 pkt  | normalne zapotrzebowanie na składniki odżywcze  |
| 1 pkt                        | utrata mc. >5% w ciągu 3 mies.<br>lub<br>przyjmowanie pożywienia < 50-75% zapotrzebowania w ciągu ostatniego tygodnia  | 1 pkt<br>lekkie  | złamanie kości biodrowej<br>choroby przewlekłe z ostrymi powikłaniami: marskość wątroby, POChP, przewlekła hemodializa, cukrzyca, choroby nowotworowe |
| 2 pkt                        | utrata mc >5% w ciągu 2 mies.<br>lub<br>BMI 18,5-20,5 z towarzyszącym pogorszeniem stanu ogólnego<br>lub<br>przyjmowanie pożywienia w granicach 25-60% normalnego zapotrzebowania w ciągu ostatniego tyg.                    | 2 pkt<br>średnie   | duże operacje brzuszne, udar mózgu, ciężkie zapalenie płuc, złośliwe choroby hematologiczne, chemioterapia,   |
| 3 pkt                        | utrata mc. >5% w ciągu 1 mies. (>15% w ciągu 3 mies.)<br>lub<br>BMI <18,5 z towarzyszącym pogorszeniem stanu ogólnego<br>lub<br>przyjmowanie pożywienia w granicach 0-25% normalnego zapotrzebowania w ciągu ostatniego tyg. | 3 pkt<br>ciężkie   | uraz głowy, przeszczep szpiku, przeszczep narządu, pacjenci wymagający intensywnej terapii (stan oceny w skali APACHE na >10 pkt)                     |
| Razem                        | pkt  | Razem  | pkt   |

jeżeli chory ma >70 lat, dodaj 1 punkt do sumy punktów

|              |                      |   |
|--------------|----------------------|---|
| Suma punktów | <input type="text"/> | 1. Wybierz jeden odpowiedni stopień nasilenia zaburzeń stanu odżywienia i ciężkości choroby<br>2. Sumuj punkty<br>Wyniki: ≥ 3 – należy powiadomić lekarza leczącego, wdrożyć interwencję żywieniową<br>< 3 – niedożywienie mało prawdopodobne, powtórz ocenę za 7 dni |
|--------------|----------------------|---|

DATA

PODPIS OSOBY WYKONUJĄCEJ OCENĘ

dietetyk

(alternatywnie pielęgniarka lub lekarz)

nadruk lub pieczęćka zawierająca imię i nazwisko, numer prawa wykonywania zawodu oraz podpis



## TABELA BMI<sup>2</sup>

wzór:  $BMI = kg/m^2$

| masa ciała (kg) | 45.5 | 47.7 | 50.0 | 52.3 | 54.5 | 56.8 | 59.1 | 61.4 | 63.6 | 65.9 | 68.2 |
|-----------------|------|------|------|------|------|------|------|------|------|------|------|
| wzrost (cm)     |      |      |      |      |      |      |      |      |      |      |      |
| 152.4           | 19   | 20   | 21   | 22   | 23   | 24   | 25   | 26   | 27   | 28   | 29   |
| 154.9           | 18   | 19   | 20   | 21   | 22   | 23   | 24   | 25   | 26   | 27   | 28   |
| 157.4           | 18   | 19   | 20   | 21   | 22   | 22   | 23   | 24   | 25   | 26   | 27   |
| 160.0           | 17   | 18   | 19   | 20   | 21   | 22   | 23   | 24   | 24   | 25   | 26   |
| 162.5           | 17   | 18   | 18   | 19   | 20   | 21   | 22   | 23   | 24   | 24   | 25   |
| 165.1           | 16   | 17   | 18   | 19   | 20   | 20   | 21   | 22   | 23   | 24   | 25   |
| 167.6           | 16   | 17   | 17   | 18   | 19   | 20   | 21   | 21   | 22   | 23   | 24   |
| 170.1           | 15   | 16   | 17   | 18   | 18   | 19   | 20   | 21   | 22   | 22   | 23   |
| 172.7           | 15   | 16   | 16   | 17   | 18   | 19   | 19   | 20   | 21   | 22   | 22   |
| 175.2           | 14   | 15   | 16   | 17   | 17   | 18   | 19   | 20   | 20   | 21   | 22   |
| 177.8           | 14   | 15   | 15   | 16   | 17   | 18   | 18   | 19   | 20   | 20   | 21   |
| 180.3           | 14   | 14   | 15   | 16   | 16   | 17   | 18   | 18   | 19   | 20   | 21   |
| 182.8           | 13   | 14   | 14   | 15   | 16   | 17   | 17   | 18   | 19   | 19   | 20   |
| 185.4           | 13   | 13   | 14   | 15   | 15   | 16   | 17   | 17   | 18   | 19   | 19   |
| 187.9           | 12   | 13   | 14   | 14   | 15   | 16   | 16   | 17   | 18   | 18   | 19   |
| 190.5           | 12   | 13   | 13   | 14   | 15   | 15   | 16   | 16   | 17   | 18   | 18   |
| 193.0           | 12   | 12   | 13   | 14   | 14   | 15   | 15   | 16   | 17   | 17   | 18   |

### Klasyfikacja BMI kg/m<sup>2</sup>



Niedowaga < 18,5



Norma 18,5 - 24,99



Nadwaga 25 - 29,99



|      |      |      |      |      |      |      |      |      |      |      |      |      |
|------|------|------|------|------|------|------|------|------|------|------|------|------|
| 70.5 | 72.7 | 75.0 | 77.3 | 79.5 | 81.8 | 84.1 | 86.4 | 88.6 | 90.9 | 93.2 | 95.5 | 97.7 |
|------|------|------|------|------|------|------|------|------|------|------|------|------|

|    |    |    |    |    |    |    |    |    |    |    |    |    |
|----|----|----|----|----|----|----|----|----|----|----|----|----|
| 30 | 32 | 32 | 33 | 34 | 35 | 36 | 37 | 38 | 39 | 40 | 41 | 42 |
| 29 | 30 | 31 | 32 | 33 | 34 | 35 | 36 | 36 | 37 | 38 | 39 | 40 |
| 28 | 29 | 30 | 31 | 32 | 33 | 33 | 34 | 35 | 36 | 37 | 38 | 39 |
| 27 | 28 | 29 | 30 | 31 | 32 | 32 | 33 | 34 | 35 | 36 | 37 | 38 |
| 26 | 27 | 28 | 29 | 30 | 31 | 31 | 32 | 33 | 34 | 35 | 36 | 37 |
| 25 | 26 | 27 | 28 | 29 | 30 | 30 | 31 | 32 | 33 | 34 | 35 | 35 |
| 25 | 25 | 26 | 27 | 28 | 29 | 29 | 30 | 31 | 32 | 33 | 34 | 34 |
| 24 | 25 | 25 | 26 | 27 | 28 | 29 | 29 | 30 | 31 | 32 | 33 | 33 |
| 23 | 24 | 25 | 25 | 26 | 27 | 28 | 28 | 29 | 30 | 31 | 32 | 32 |
| 22 | 23 | 24 | 25 | 25 | 26 | 27 | 28 | 28 | 29 | 30 | 31 | 31 |
| 22 | 23 | 23 | 24 | 25 | 25 | 26 | 27 | 28 | 28 | 29 | 30 | 30 |
| 21 | 22 | 23 | 23 | 24 | 25 | 25 | 26 | 27 | 28 | 28 | 29 | 30 |
| 21 | 21 | 22 | 23 | 23 | 24 | 25 | 25 | 26 | 27 | 27 | 28 | 29 |
| 20 | 21 | 21 | 22 | 23 | 23 | 24 | 25 | 25 | 26 | 27 | 27 | 28 |
| 19 | 20 | 21 | 21 | 22 | 23 | 23 | 24 | 25 | 25 | 26 | 27 | 27 |
| 19 | 20 | 20 | 21 | 21 | 22 | 23 | 23 | 24 | 25 | 25 | 26 | 26 |
| 18 | 19 | 20 | 20 | 21 | 22 | 22 | 23 | 23 | 24 | 25 | 25 | 26 |

Otyłość I stopnia  
**30 - 34,99**

Otyłość II stopnia  
**35 - 39,99**

Otyłość III stopnia  
(olbrzymia, chorobliwa)  
**> 40**



# KWALIFIKACJA DO WŁĄCZENIA LECZENIA ŻYWIENIOWEGO

## KARTA KWALIFIKACJI DOROSŁYCH DO LECZENIA ŻYWIENIOWEGO

Elementem niezbędnym do rozliczenia procedur żywienia medycznego jest prowadzenie dodatkowej dokumentacji medycznej zgodnej z załącznikami 6a<sup>3</sup> i 6b<sup>3</sup> (karta kwalifikacji, karta leczenia).

|                                   |   |  |
|-----------------------------------|---|--|
| <b>Rozpoznanie (wg ICD – 10):</b> |   |  |
| 1.                                | <b>Przesiewowa ocena stanu odżywienia</b>                                     | NRS lub SGA BMI  |
| 2.                                | <b>Szczegółowa ocena stanu odżywienia</b>                                     |  |
|                                   | Utrata masy ciała w ciągu ostatnich 3 miesięcy                                | <input type="checkbox"/> powyżej 10% masy ciała wyjściowej <input type="checkbox"/> poniżej 10% masy wyjściowej  |
|                                   | Białko całkowite  | <input type="checkbox"/> poniżej normy <input type="checkbox"/> norma  |
|                                   | Albumina  | <input type="checkbox"/> poniżej normy <input type="checkbox"/> norma  |
|                                   | Cholesterol całkowity   | <input type="checkbox"/> poniżej normy <input type="checkbox"/> norma  |
|                                   | <b>Możliwe skuteczne odżywianie doustne</b>                                   | <input type="checkbox"/> nie    Leczenie żywieniowe dojelitowe wypełnić pkt. 3, 4, 7 – 9   |
|                                   | <b>Możliwe skuteczne żywienie drogą przewodu pokarmowego</b>                  | <input type="checkbox"/> nie    Leczenie żywieniowe pozajelitowe wypełnić pkt. 5 – 9   |
| 3.                                | <b>Wskazania do leczenia żywieniowego dojelitowego</b>                        | <input type="checkbox"/> dysfagia<br><input type="checkbox"/> niedrożność górnej części przewodu pokarmowego<br><input type="checkbox"/> śpiączka niemetaboliczna<br><input type="checkbox"/> inne   |
| 4.                                | <b>Dostęp dojelitowy</b>  | zgłębnik: <input type="checkbox"/> nosowo – żołądkowy, <input type="checkbox"/> nosowo – dwunastniczy, <input type="checkbox"/> nosowo – jelitowy<br><input type="checkbox"/> gastrostomia .....<br><input type="checkbox"/> jejunostomia .....  |
| 5.                                | <b>Wskazania do leczenia żywieniowego pozajelitowego</b>                      | <input type="checkbox"/> niedożywienie<br><input type="checkbox"/> okres okołoperacyjny u dorosłych<br><input type="checkbox"/> wyniszczenie (BMI < 17)<br><input type="checkbox"/> niedożywienie (BMI 17-19) bez możliwości wykorzystania przewodu pok. > 7 dni<br><input type="checkbox"/> BMI ≥ 19 bez możliwości wykorzystania przewodu pok. > 7 dni<br><input type="checkbox"/> powikłania pooperacyjne bez możliwości skutecznego odżywiania doustnego<br><input type="checkbox"/> reoperacja w okresie 30 dni po poprzedniej operacji<br><input type="checkbox"/> niewydolność przewodu pokarmowego ostra lub przewlekła<br><input type="checkbox"/> inne |
| 6.                                | <b>Dostęp pozajelitowy:</b>   | <input type="checkbox"/> żyły obwodowe, <input type="checkbox"/> PICC, <input type="checkbox"/> żyła centralna, <input type="checkbox"/> cewnik nietunelizowany, <input type="checkbox"/> port,<br><input type="checkbox"/> cewnik permanentny, typ cewnika .....  |
| 7.                                | <b>Cel leczenia żywieniowego:</b>   | <input type="checkbox"/> utrzymanie stanu odżywienia, <input type="checkbox"/> poprawa stanu odżywienia,<br><input type="checkbox"/> leczenie choroby podstawowej lub jej powikłań   |
| 8.                                | <b>Ocena ryzyka powikłań metabolicznych lub zespół ponownego odżywienia :</b> | <input type="checkbox"/> małe <input type="checkbox"/> duże  |
| 9.                                | <b>Dni leczenia żywieniowego:</b>   | żywienie dojelitowe dni .....<br>kompletne żywienie pozajelitowe dorosłych dni .....<br>częściowe (niekompletne) żywienie pozajelitowe dni .....<br>leczenie żywieniowe immunomodulujące dni .....   |



## KARTA LECZENIA ŻYWIENIOWEGO DOROSŁYCH

|  |  |  |  |  |  |  |  |  |  |
|--|--|--|--|--|--|--|--|--|--|
| <b>I. Data</b>   |  |  |  |  |  |  |  |  |  |
| Dieta przemysłowa*<br>(nazwa)  |  |  |  |  |  |  |  |  |  |
| lub  |  |  |  |  |  |  |  |  |  |
| Mieszana żywniowa gotowa<br>(nazwa)  |  |  |  |  |  |  |  |  |  |
| lub Worek indywidualny**   |  |  |  |  |  |  |  |  |  |
| **Aminokwasy (g)   |  |  |  |  |  |  |  |  |  |
| **Glukoza (g)  |  |  |  |  |  |  |  |  |  |
| **Tłuszcze (g)   |  |  |  |  |  |  |  |  |  |
| Objętość (ml)  |  |  |  |  |  |  |  |  |  |
| Droga podawania pozajelitowego<br>Żyła centralna/żyła obwodowa   |  |  |  |  |  |  |  |  |  |
| Dostęp do przewodu pokarmowego<br>(żłęklik/gastrosomia/jejunostomia)                                       |  |  |  |  |  |  |  |  |  |
| Sposób podawania diety przemysłowej<br>(bolus/wlew ciągły-szybkość)  |  |  |  |  |  |  |  |  |  |
| <b>II. Dodatki - nazwa preparatu</b>   |  |  |  |  |  |  |  |  |  |
| Dawka  |  |  |  |  |  |  |  |  |  |
| Witaminy   |  |  |  |  |  |  |  |  |  |
| Pierwiastki śladowe  |  |  |  |  |  |  |  |  |  |
| Sód  |  |  |  |  |  |  |  |  |  |
| Fosforany  |  |  |  |  |  |  |  |  |  |
| Magnez   |  |  |  |  |  |  |  |  |  |
| Wapń   |  |  |  |  |  |  |  |  |  |
| Potas  |  |  |  |  |  |  |  |  |  |
| Witamina B1  |  |  |  |  |  |  |  |  |  |
| Inne   |  |  |  |  |  |  |  |  |  |
| Insulina jedn.   |  |  |  |  |  |  |  |  |  |
| Nadruk lub pieczętka zawierająca<br>imię i nazwisko, numer prawa wykonywania<br>zawodu oraz podpis lekarza |  |  |  |  |  |  |  |  |  |

\* brak konieczności wypełniania II części tabeli w przypadku braku dodatków do diety przemysłowej

\*\*w przypadku dołączenia recepty na worek indywidualny - brak konieczności wypełniania II części tabeli

| III.   | Nazwa badania                      | Data |  |  |  |  |  |  |  |
|--|------------------------------------|------|--|--|--|--|--|--|--|
|  |                                    |      |  |  |  |  |  |  |  |
| Podstawowe badania kontrolne ***<br>załączyc' wykonywane (✓/×) | Białko całkowite/Albumina          |      |  |  |  |  |  |  |  |
|  | Cholesterol całkowity/triglicerydy |      |  |  |  |  |  |  |  |
|  | WDE/BBG/1b                         |      |  |  |  |  |  |  |  |
|  | Nawrot/ Kreatyn                    |      |  |  |  |  |  |  |  |
|  | Ca mocz/ P/ Mg/ Si                 |      |  |  |  |  |  |  |  |
|  | Bilirubina/Asp/Alb/INR             |      |  |  |  |  |  |  |  |
|  | Kwaszota/mocznik                   |      |  |  |  |  |  |  |  |
|  | Główna                             |      |  |  |  |  |  |  |  |
|  | Inne                               |      |  |  |  |  |  |  |  |
|  | Bilans Np/ 24h                     |      |  |  |  |  |  |  |  |

\*\*\* wyniki badań laboratoryjnych należy dołączyć do historii choroby



# SCHEMAT DECYZYJNY POSTĘPOWANIA ŻYWIENIOWEGO

PACJENT MOŻE ODŻYWIAĆ SIĘ DIETĄ DOUSTNĄ<sup>4</sup>

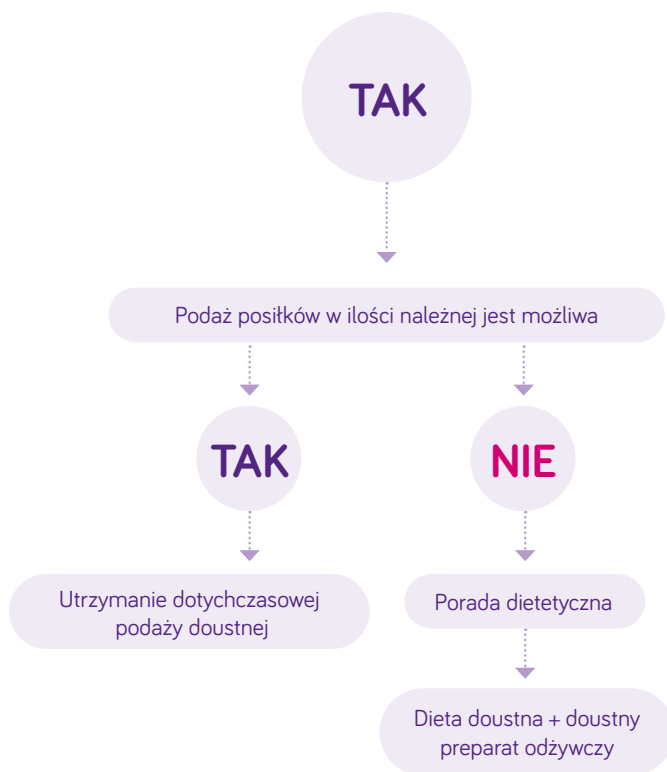



**PACJENT MOŻE ODŻYWIAĆ SIĘ DIETĄ DOUSTNĄ<sup>4</sup>**

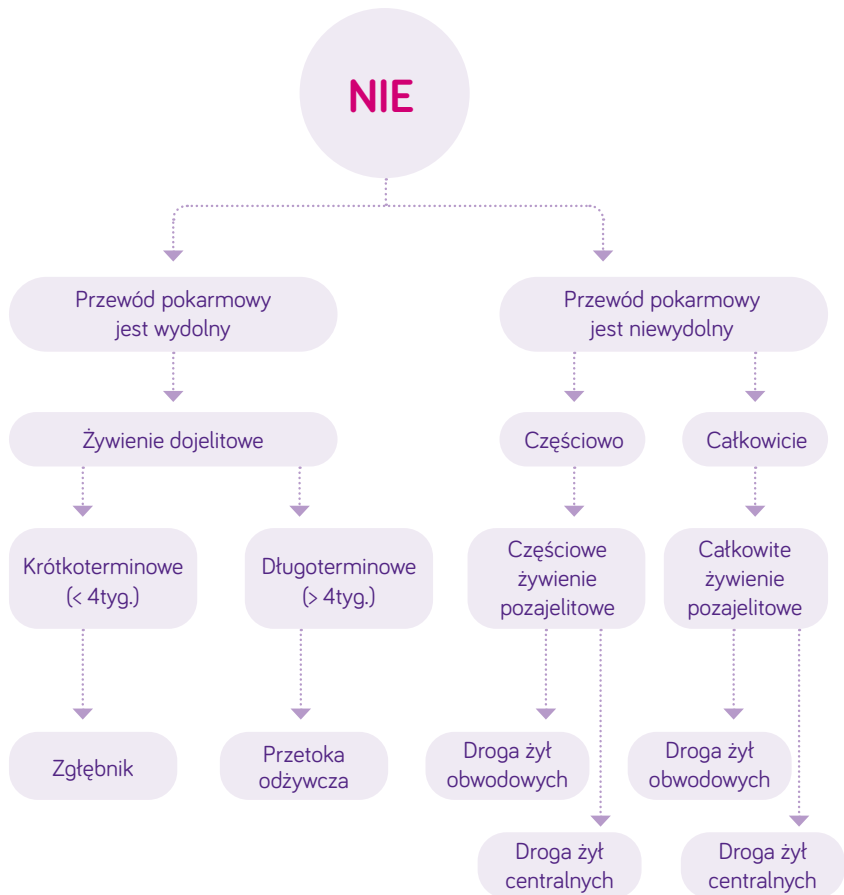



# ZAPOTRZEBOWANIE ŻYWIENIOWE WEDŁUG WYTYCZNYCH

Normy spożycia węglowodanów przez osoby dorosłe (zdrowe):

- ✓ nie mniej niż **130 g/dobę**
- ✓ zalecany poziom węglowodanów w diecie – 45-65% energii

Zapotrzebowanie na składniki odżywcze w przypadku większości pacjentów kształtuje się na różnym poziomie (w zależności od choroby):

Standardy Żywienia Dojelitowego i Pozajelitowego:  
Red. Prof. dr hab. Stanisław Kłęk; Kraków 2019

| Składniki   | Odsetek całkowitej podaży energii (%) | Wartość energetyczna | Podaż dobową      |
|-------------|---------------------------------------|----------------------|-------------------|
| Białko      | 15-20%*                               | 4 kcal/g             | 0,8 – 1,5 g/kg mc |
| Węglowodany | 40-60%                                | 4 kcal/g             | maks. 5 g/kg mc   |
| Tłuszcze    | 20-50%                                | 9 kcal/g             | 0,8 – 1,5 g/kg mc |

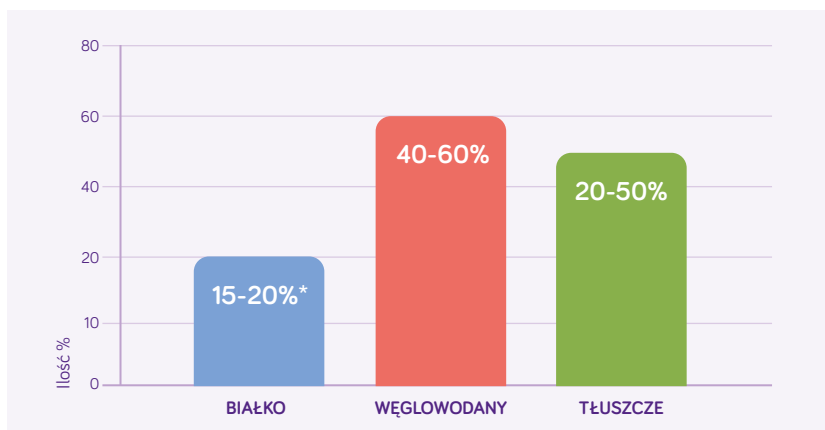

mc = masa ciała

\*Nie dotyczy pacjentów krytycznie chorych.



## STAN KLINICZNY A ZAPOTRZEBOWANIE NA BIAŁKO, ENERGIĘ I PŁYNY

### ENERGIA



Pacjent z prawidłowym  
stanem odżywienia<sup>4</sup>:

**25-35** kcal/kg mc  
(standardowe zapotrzebowanie)



Udar mózgu  
(faza rehabilitacji)<sup>8</sup>:

**25-30** kcal/kg mc



Pacjent niedożywiony<sup>5</sup>:

**35-45** kcal/kg mc



Odleżyny<sup>9</sup>:

**25-35** kcal/kg mc



Pacjent z nadwagą, otyły<sup>6</sup>  
– obliczenia na NMC

**22-25** kcal/kg mc



Poważny zabieg  
chirurgiczny<sup>10,11</sup>:

**25-35** kcal/kg mc



Pacjent krytycznie chory<sup>7</sup>:

**20-25** kcal/kg mc



Pacjent onkologiczny<sup>12</sup>:

**25-30** kcal/kg mc



Udar mózgu (faza ostra)<sup>8</sup>:

**30-35** kcal/kg mc

### BIAŁKO



Standardowe  
zapotrzebowanie<sup>13</sup>:

**0,8** g/kg NMC



Pacjent krytycznie chory<sup>7</sup>:

**1,3** g/kg NMC



Udar mózgu<sup>14</sup>:

**1,2-1,5** g/kg NMC



Poważny zabieg  
chirurgiczny<sup>10</sup>:

**1,5** g/kg NMC



Odleżyny<sup>9</sup>:

**1,25-1,5** g/kg NMC



Pacjent onkologiczny<sup>12</sup>:

**1,5** g/kg NMC

mc = masa ciała

NMC = należna masa ciała. Wzór Lorentza: K: wzrost [cm]-100-(((wzrost [cm]-150)/2), M: wzrost [cm]-100-(((wzrost [cm]-150)/4)



# PROWADZENIE POSTĘPOWANIA ŻYWIENIOWEGO

UWZGLĘDNIJ W BILANSIE PŁYNÓW  
PODAŻ DIETY DOJELITOWEJ (OK. 80% WODY).

## PŁYNY

Dzienne zapotrzebowanie planuje się zwykle w objętości 1 ml/kcal NMC.<sup>15</sup>

U osób dorosłych bez zaburzeń gospodarki wodno-elektrolitowej, zapotrzebowanie na płyny można także oszacować w zależności od wieku:

18-55 lat:



35 ml /kg mc/dobę

56-65 lat:



30 ml /kg mc/dobę

powyżej 65 lat:



25 ml /kg mc/dobę

U ciężko chorych podaż płynów powinna być planowana na podstawie  
dobowego bilansu płynów.<sup>16</sup>

mc = masa ciała

NMC = należna masa ciała. Wzór Lorentza:  $K: \text{wzrost [cm]} - 100 - ((\text{wzrost [cm]} - 150)/2)$ ,  $M: \text{wzrost [cm]} - 100 - ((\text{wzrost [cm]} - 150)/4)$



## DROGI PODAŻY ŻYWIENIA PRZEZ ZGŁĘBNIK

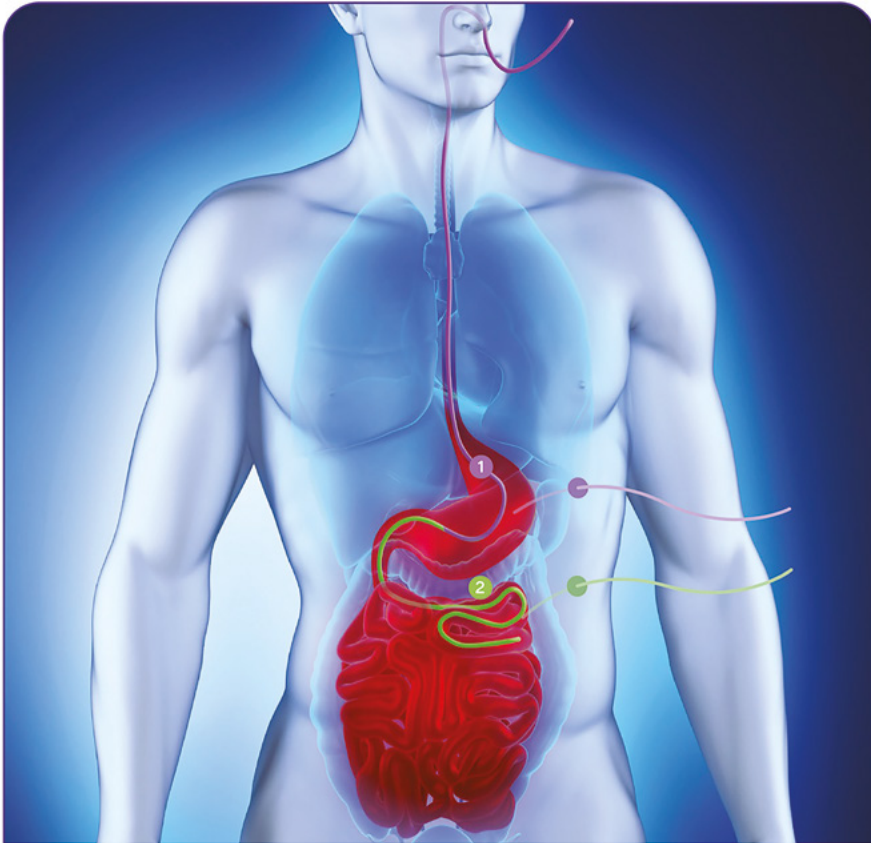

- |                             |              |
|-----------------------------|--------------|
| 1 Zgłębnik nosowo-żołądkowy | Gastrostomia |
| 2 Zgłębnik nosowo-jelitowy  | Jejunostomia |



# PROWADZENIE POSTĘPOWANIA ŻYWIENIOWEGO





## SZYBKOŚĆ PRZEPEŁYWU



### Proponowany schemat podaży do żołądka<sup>4,17-20</sup>

(rekomendowana podaż diety grawitacyjnie bądź przez pompę)

Podaż ciągła przez **20 h/dobę**

|  | 1 doba    | 2 doba    | 3 doba    | 4 doba    |
|--|-----------|-----------|-----------|-----------|
|  szybkość podaży          | 25 ml/h   | 50 ml/h   | 75 ml/h   | 100 ml/h  |
|  podaż energii            | 500 kcal  | 1000 kcal | 1500 kcal | 2000 kcal |
|  kaloryczność diety       | 1 kcal/ml | 1 kcal/ml | 1 kcal/ml | 1 kcal/ml |
|  objętość diety           | 500 ml    | 1000 ml   | 1500 ml   | 2000 ml   |
|  % docelowej podaży diety | 25%       | 50%       | 75%       | 100%      |

Docelowa szybkość podaży to ok. 150 ml/h.

Schemat sugerowany przy rozpoznaniu żywienia lub gdy istnieje ryzyko słabszej tolerancji.

Masa ciała: 80 kg, BMI = 25, zapotrzebowanie kaloryczne: 25 kcal/kg mc/dobę.\*



### Proponowany schemat podaży do jelita<sup>4,17-20</sup>

(rekomendowana podaż diety przez pompę)

Podaż ciągła przez **12 h/dobę**

|  | 1 doba       | 2 doba       | 3 doba         | 4 doba         | 5 doba         |
|--|--------------|--------------|----------------|----------------|----------------|
|  szybkość podaży    | 10-20 ml/h   | 30-40 ml/h   | 50-60 ml/h     | 70-80 ml/h     | 90-100 ml/h    |
|  podaż energii      | 200-400 kcal | 600-800 kcal | 1000-1200 kcal | 1400-1600 kcal | 1800-2000 kcal |
|  kaloryczność diety | 1 kcal/ml    | 1 kcal/ml    | 1 kcal/ml      | 1 kcal/ml      | 1 kcal/ml      |
|  objętość diety     | 200-400 ml   | 600-800 ml   | 1000-1200 ml   | 1400-1600 ml   | 1800-2000 ml   |

**Rekomendowane rozpoczęcie podaży od 10-20 ml/h, a następnie ostrożne zwiększanie uwarunkowane dobrą tolerancją podawanej diety.**

Schemat sugerowany przy rozpoczynaniu żywienia lub gdy istnieje ryzyko słabszej tolerancji.

Masa ciała: 80 kg, BMI = 25, zapotrzebowanie kaloryczne: 25 kcal/kg mc/dobę.\*

mc = masa ciała

\*Docelowe dobowe zapotrzebowanie kaloryczne: 2000 kcal.



## SZYBKÓŚĆ PODAŻY



Należy dopasować/policzyć liczbę kropli spadających w komorze kroplowej przez 1 minutę do zaleconego przez lekarza czasu podaży diety<sup>4, 17-20</sup>







Przykładowa tabela przeliczająca ilość kropli/min na szybkość podaży w ml/godz.

| liczba kropli na 1 minutę | szybkość podaży w ml na godzinę | Czas podawania 0,5 litra diety przy tej szybkości podaży | Czas podawania 1 litra diety przy tej szybkości podaży |
|---------------------------|---------------------------------|--|--|
| 14                        | 42                              | 12 godz.   | 24 godz.   |
| 17                        | 50                              | 10 godz.   | 20 godz.   |
| 20                        | 60                              | 8 godz. 20 min.  | 16 godz. 40 min.                                       |
| 28                        | 84                              | 6 godz.  | 12 godz.   |
| 30                        | 90                              | 5 godz. 35 min.  | 11 godz. 10 min.                                       |
| 33                        | 100                             | 5 godz.  | 10 godz.   |
| 40                        | 120                             | 4 godz. 10 min.  | 8 godz. 20 min.  |
| 42                        | 126                             | 4 godz.  | 8 godz.  |
| 50                        | 150                             | 3 godz. 20 min.  | 6 godz. 40 min.  |









# PROPONOWANE ZASTOSOWANIE DOUSTNYCH PREPARATÓW ODŻYWCZYCH W PŁYNIE NUTRICIA

Przykładowe sytuacje, w których rekomendowane  
są doustne preparaty odżywcze Nutricia

| Proponowany<br>doustny<br>preparat<br>odżywczy<br>w płynie | Kiedy stosować   | Rekonwalescencja:<br>* po ciężkiej chorobie,<br>* po rozległej operacji,<br>* po udarze | Przygotowanie<br>do zabiegów<br>operacyjnych                                       |   |
|--|--|---|--|---|
|  |  |   | 7-10<br>dni przed<br>plano-<br>wanym<br>zabiegiem                                  | wieczór<br>przed<br>operacją<br>oraz 2h<br>przed<br>znieczu-<br>leniem              |
| Nutridrink   | Niedożywienie i ryzyko<br>niedożywienia związane z chorobą   |        |   |   |
| Nutridrink<br>Protein                                      | Niedożywienie i ryzyko niedożywienia<br>związane z chorobą, szczególnie<br>u pacjentów ze zwiększonym<br>zapotrzebowaniem białkowym  |        |   |   |
| Nutridrink<br>Protein<br>Omega 3                           | Pacjenci z chorobą nowotworową<br>z niedożywieniem lub ryzykiem<br>niedożywienia z nią związanym                                     |   |  |   |
| Nutridrink<br>Skin Repair                                  | Odleżyny i inne trudno gojące rany   |   |  |   |
| Nutridrink<br>Multi Fibre                                  | Niedożywienie i ryzyko niedożywienia<br>związane z chorobą, szczególnie<br>u pacjentów ze zwiększonym<br>zapotrzebowaniem na błonnik |       |  |   |
| Diasip   | Niedożywienie i ryzyko niedożywienia<br>związane z chorobą u pacjentów<br>z cukrzycą i pacjentów<br>z hiperglikemią                  |   |  |   |
| Nutridrink<br>Juice style                                  | Niedożywienie i ryzyko niedożywienia<br>związane z chorobą   |   |  |   |
| preOp  | Przedoperacyjne postępowanie<br>dietetyczne u pacjentów<br>poddawanych planowanym<br>zabiegom chirurgicznym                          |   |  |  |
| Souvenaid  | Wczesne stadium choroby<br>Alzheimera  |   |  |   |

Nutridrink, Nutridrink Protein, Nutridrink Skin Repair, Nutridrink Omega 3, Nutridrink Multi Fibre, Diasip, Nutridrink Juice style, preOp, Souvenaid – to żywność specjalnego przeznaczenia medycznego.  
Do stosowania pod nadzorem lekarza.



| Trudno gojące rany np.:<br>odleżyny,<br>owrzodzenia<br>żylne goleni,<br>zespół stopy<br>cukrzycowej, rany<br>pooperacyjne | Cukrzyca,<br>hiperglikemia,<br>upośledzona<br>tolerancja<br>glukozy                 | Zwiększone<br>zapotrzebowanie<br>na błonnik<br>np. zaburzenia<br>perystaltyki jelit,<br>biegunki, zaparcia | Choroba<br>nowotworowa  | Dieta wymagająca<br>ograniczenia<br>spożycia<br>tłuszczów np.<br>w zapaleniu,<br>marskości wątroby;<br>przewlekłym<br>zapaleniu trzustki;<br>zespole złego<br>wchłaniania | Wczesne<br>stadium<br>choroby<br>Alzheimera   |
|---|---|--|---|---|---|
|   |   |  |   |   |   |
|   |   |  |  |   |   |
|   |   |  |  |   |   |
|    |   |  |   |   |   |
|   |   |                          |   |   |   |
|   |  |  |   |   |   |
|   |   |  |   |    |   |
|   |   |  |   |   |   |
|   |   |  |   |   |  |



## COMPLIANCE\* JEST KLUCZOWY DLA UZYSKANIA OPTYMALNYCH EFEKTÓW INTERWENCJI ŻYWIENIOWEJ PRZY ZASTOSOWANIU WYSOKOENERGETYCZNYCH DOUSTNYCH PREPARATÓW ODŻYWCZYCH<sup>21</sup>

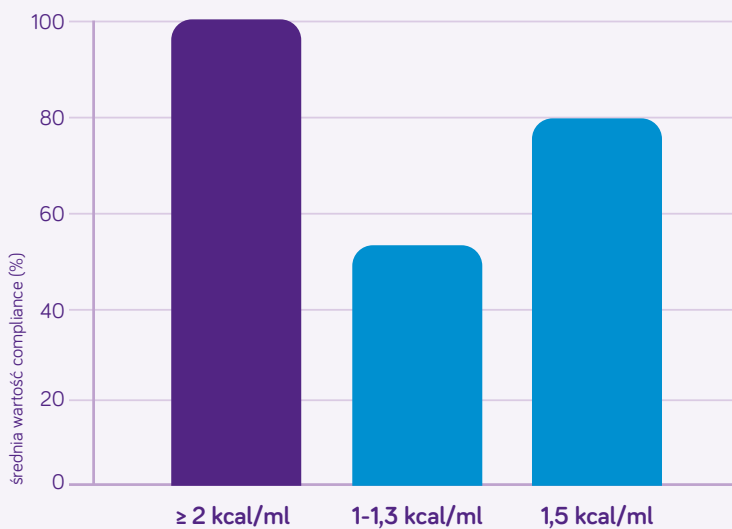

Adapted from Hubbard et al. 2012

- Spożycie energii i białka jest wyższe przy zastosowaniu produktów w objętości 125 ml vs 200 ml.<sup>22</sup>
- Compliance dla Nutridrink Protein = 90%.<sup>23</sup>
- Compliance przy zastosowaniu wysokoenergetycznych doustnych preparatów odżywczych o zmniejszonej objętości jest lepszy niż w przypadku produktów o objętości 200 ml.<sup>22,24</sup>
  - Krótkoterminowo: 91% vs 77%<sup>25</sup>
  - Długoterminowo: 86% vs 67%<sup>22</sup>



the 1990s, the number of people in the world who are under 15 years of age is expected to increase from 1.1 billion to 1.5 billion.

As the world's population grows, the demand for food and other resources will increase. This will put pressure on the environment and on the world's food supply.

One way to meet this demand is to increase the amount of food that is produced. This can be done by using more land for agriculture.

Another way to meet this demand is to increase the efficiency of food production. This can be done by using better farming techniques.

Both of these methods have their own problems. Increasing the amount of land used for agriculture can lead to deforestation and the loss of biodiversity.

Increasing the efficiency of food production can lead to the use of more pesticides and fertilizers, which can be harmful to the environment.

One solution is to use a combination of these methods. This would involve using better farming techniques on existing farmland and also using more land for agriculture.

Another solution is to reduce the amount of food that is wasted. This can be done by encouraging people to eat less meat and by reducing food waste.

Both of these solutions have their own problems. Reducing the amount of meat eaten can lead to the loss of jobs in the meat industry.

Reducing food waste can lead to the loss of jobs in the food industry. However, these solutions are necessary if we are to meet the world's growing demand for food.

One way to reduce food waste is to encourage people to eat less meat. This can be done by promoting vegetarianism and by reducing the amount of meat that is served in restaurants.

Another way to reduce food waste is to encourage people to buy less food. This can be done by promoting smaller portions and by encouraging people to buy only what they need.

Both of these methods have their own problems. Encouraging people to eat less meat can lead to the loss of jobs in the meat industry.

Encouraging people to buy less food can lead to the loss of jobs in the food industry. However, these methods are necessary if we are to reduce food waste.

One way to reduce food waste is to encourage people to buy less food. This can be done by promoting smaller portions and by encouraging people to buy only what they need.

Another way to reduce food waste is to encourage people to eat less meat. This can be done by promoting vegetarianism and by reducing the amount of meat that is served in restaurants.

Both of these methods have their own problems. Encouraging people to eat less meat can lead to the loss of jobs in the meat industry.

Encouraging people to buy less food can lead to the loss of jobs in the food industry. However, these methods are necessary if we are to reduce food waste.

One way to reduce food waste is to encourage people to buy less food. This can be done by promoting smaller portions and by encouraging people to buy only what they need.

Another way to reduce food waste is to encourage people to eat less meat. This can be done by promoting vegetarianism and by reducing the amount of meat that is served in restaurants.

Both of these methods have their own problems. Encouraging people to eat less meat can lead to the loss of jobs in the meat industry.

Encouraging people to buy less food can lead to the loss of jobs in the food industry. However, these methods are necessary if we are to reduce food waste.

One way to reduce food waste is to encourage people to buy less food. This can be done by promoting smaller portions and by encouraging people to buy only what they need.

Another way to reduce food waste is to encourage people to eat less meat. This can be done by promoting vegetarianism and by reducing the amount of meat that is served in restaurants.

Both of these methods have their own problems. Encouraging people to eat less meat can lead to the loss of jobs in the meat industry.

Encouraging people to buy less food can lead to the loss of jobs in the food industry. However, these methods are necessary if we are to reduce food waste.

One way to reduce food waste is to encourage people to buy less food. This can be done by promoting smaller portions and by encouraging people to buy only what they need.

Another way to reduce food waste is to encourage people to eat less meat. This can be done by promoting vegetarianism and by reducing the amount of meat that is served in restaurants.







# Doustne preparaty odżywcze w płynie

|                                  |    |
|----------------------------------|----|
| Nutridrink .....                 | 26 |
| Nutridrink Protein .....         | 28 |
| Nutridrink Protein Omega 3 ..... | 30 |
| Nutridrink Skin Repair .....     | 32 |
| Diasip .....                     | 34 |
| Nutridrink Juice style .....     | 36 |
| Nutridrink Multi Fibre .....     | 38 |
| Souvenaid .....                  | 40 |
| preOp .....                      | 42 |

Żywność specjalnego przeznaczenia medycznego.  
Do stosowania pod nadzorem lekarza.



# NUTRIDRINK

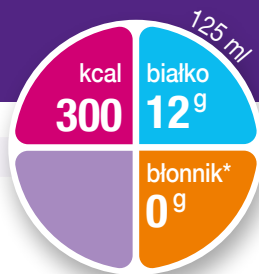

## PRODUKT

- wysokoenergetyczny (240 kcal/ 100 ml)
- kompletny pod względem odżywczym
- bezglutenowy



## WSKAZANIA

Do postępowania dietetycznego w niedożywieniu i ryzyku niedożywienia związanym z chorobą, np.:

- brak apetytu o różnej etiologii
- niezamierzony spadek masy ciała
- zwiększone zapotrzebowanie na składniki odżywcze
- zaburzenia żucia i połykania
- trudności w przyjmowaniu pokarmów

## STOSOWANIE



**2 butelki na dobę jako uzupełnienie diety  
5-7 butelek na dobę jako jedyne źródło pożywienia  
przez minimum 14 dni.\*\***



## DODATKOWE INFORMACJE

- Dostępny w 5 smakach.



## WAŻNE INFORMACJE

- Do stosowania pod nadzorem lekarza.
- Produkt odpowiedni do stosowania jako jedyne źródło pożywienia.
- Nie stosować u dzieci w wieku poniżej 3 lat.
- Stosować ostrożnie u dzieci w wieku 3-6 lat.
- Monitorować podaż płynów, aby zapewnić odpowiedni stan nawodnienia pacjenta.
- Ostrzeżenie: Produkt nie jest przeznaczony do stosowania pozajelitowego.

\*\*Zalecane stosowanie 1-3 butelki na dobę jako uzupełnienie diety, 5-7 butelek na dobę jako jedyne źródło pożywienia. Wsparcie żywieniowe powinno być zalecone przez lekarza w takiej ilości i na tak długo jak pacjent tego potrzebuje (najlepiej przez cały okres trwania leczenia i rekonwalescencji po chorobie).



## Wartość odżywcza w 100 ml

| WARTOŚĆ ENERGETYCZNA                             | 1010 kJ/ 240 kcal    |
|--|----------------------|
| <b>Tłuszcz</b> (35 En%), w tym:                  | <b>9,3 g</b>         |
| - Kwasy nasycone                                 | 0,86 g               |
| <b>Węglowodany</b> (49 En%), w tym:              | <b>29,6 g</b>        |
| - Cukry  | 15,5 g               |
| -- Laktoza                                       | <0,50 g              |
| <b>Błonnik</b> (0 En%)*                          | <b>0 g</b>           |
| <b>Białko</b> (16 En%)                           | <b>9,6 g</b>         |
| <b>Sól</b>                                       | <b>0,24 g</b>        |
| <b>WITAMINY</b>                                  |                      |
| Witamina A                                       | 240 µg               |
| Witamina D                                       | 1,80 µg              |
| Witamina E                                       | 3,00 mg (α-TE)       |
| Witamina K                                       | 13,0 µg              |
| Tiamina  | 0,40 mg              |
| Ryboflawina                                      | 0,40 mg              |
| Niacyna  | (4,30 mg NE) 2,20 mg |
| Kwas pantotenowy                                 | 1,30 mg              |
| Witamina B <sub>6</sub>                          | 0,40 mg              |
| Kwas foliowy                                     | 64,0 µg              |
| Witamina B <sub>12</sub>                         | 0,70 µg              |
| Biotyna  | 9,60 µg              |
| Witamina C                                       | 24,0 mg              |
| <b>SKŁADNIKI MINERALNE I PIERWIASTKI ŚLADOWE</b> |                      |
| Sód  | 96,0 mg              |
| Potas  | 237 mg               |
| Chlorek  | 85,0 mg              |
| Wapń   | 176 mg               |
| Fosfor   | 182 mg               |
| Magnez   | 32,5 mg              |
| Żelazo   | 3,85 mg              |
| Cynk   | 2,90 mg              |
| Miedź  | 0,43 mg              |
| Mangan   | 0,84 mg              |
| Fluorek  | 0,18 mg              |
| Molibden   | 24,0 µg              |
| Selen  | 14,7 µg              |
| Chrom  | 16,0 µg              |
| Jod  | 36,3 µg              |
| <b>INNE</b>                                      |                      |
| Cholina  | 88,1 mg              |
| <b>Osmolarność</b>                               | <b>790 mOsmol/l</b>  |

\*Nutridrink o smaku czekoladowym: Błonnik: <0,50 g

**NUTRICIA**  
LIFE-TRANSFORMING NUTRITION



### Opakowanie

Butelka: 125 ml

Opakowanie jednostkowe:

4 x 125 ml



### Dostępne smaki

- neutralny
- truskawkowy
- czekoladowy
- owoców leśnych
- waniliowy



### Kod referencyjny

- 663253 Nutridrink  
o smaku neutralnym,  
4 x 125 ml
- 663245 Nutridrink  
o smaku truskawkowym,  
4 x 125 ml
- 671852 Nutridrink  
o smaku czekoladowym,  
4 x 125 ml
- 663279 Nutridrink  
o smaku owoców leśnych,  
4 x 125 ml
- 662656 Nutridrink  
o smaku waniliowym,  
4 x 125 ml



# NUTRIDRINK PROTEIN

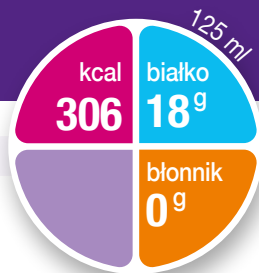

## PRODUKT

- wysokobiałkowy (14,6 g/ 100 ml)
- wysokoenergetyczny (245 kcal/ 100 ml)
- bezglutenowy



## WSKAZANIA

Do postępowania dietetycznego w niedożywieniu i ryzyku niedożywienia związanym z chorobą, szczególnie u pacjentów ze zwiększonym zapotrzebowaniem białkowym, np. w sytuacjach takich jak:

- okres rekonwalescencji po chorobie
- przygotowanie do operacji oraz po niej
- podczas ciężkiej choroby oraz po niej (wymagającej dłuższego pobytu w szpitalu)
- proces rehabilitacji np. po udarze mózgu
- choroby przewlekłe wymagające zwiększonej podaży białka, np. w chorobie nowotworowej

## STOSOWANIE



**2 butelki na dobę przez minimum 14 dni\*, jako uzupełnienie diety.**



## DODATKOWE INFORMACJE

- Dostępny w 7 smakach.
- **Wysoka zawartość białka (18 g) w małej objętości (125 ml).\*\***



## WAŻNE INFORMACJE

- Do stosowania pod nadzorem lekarza.
- Produkt nieodpowiedni do stosowania jako jedyne źródło pożywienia.
- Nie stosować u dzieci w wieku poniżej 6 lat.
- Stosować ostrożnie u dzieci w wieku 6-10 lat.
- Stosować ostrożnie u pacjentów z zaburzeniami czynności nerek.
- Monitorować podaż płynów, aby zapewnić odpowiedni stan nawodnienia pacjenta.
- Ostrzeżenie: Produkt nie jest przeznaczony do stosowania pozajelitowego.

\*Zalecane stosowanie 1-3 butelki dziennie przez minimum 14 dni. Wsparcie żywieniowe powinno być zalecane przez lekarza w takiej ilości i na tak długo jak pacjent tego potrzebuje (najlepiej przez cały okres trwania leczenia i rekonwalescencji po chorobie).

\*\*Środków innych wysokobiałkowych preparatów do żywienia medycznego dostępnych na polskim rynku (05/2023).



## Wartość odżywcza w 100 ml

| WARTOŚĆ ENERGETYCZNA                      |  | 1029 kJ/ 245 kcal    |
|---|--|----------------------|
| <b>Tłuszcz</b> (35 En%), w tym:           |  | 9,6 g                |
| - Kwasy nasycone                          |  | 0,86 g               |
| <b>Węglowodany</b> (41 En%), w tym:       |  | 25,1 g               |
| - Cukry                                   |  | 13,7 g               |
| -- Laktoza                                |  | <0,35 g              |
| <b>Błonnik</b> (0 En%)                    |  | 0 g                  |
| <b>Białko</b> (24 En%)                    |  | 14,6 g               |
| <b>Sól</b>                                |  | 0,09 g               |
| WITAMINY                                  |  |                      |
| Witamina A                                |  | 260 µg               |
| Witamina D                                |  | 2,08 µg              |
| Witamina E                                |  | 4,90 mg (α-TE)       |
| Witamina K                                |  | 18,9 µg              |
| Tiamina                                   |  | 0,52 mg              |
| Ryboflawina                               |  | 0,56 mg              |
| Niacyna                                   |  | (4,12 mg NE) 0,70 mg |
| Kwas pantotenowy                          |  | 1,53 mg              |
| Witamina B <sub>6</sub>                   |  | 0,61 mg              |
| Kwas foliowy                              |  | 80,9 µg              |
| Witamina B <sub>12</sub>                  |  | 0,90 µg              |
| Biotyna                                   |  | 10,1 µg              |
| Witamina C                                |  | 30,7 mg              |
| SKŁADNIKI MINERALNE I PIERWIASTKI ŚLADOWE |  |                      |
| Sód                                       |  | 35,0 mg              |
| Potas                                     |  | 97,6 mg              |
| Chlorek                                   |  | 60,0 mg              |
| Wapń                                      |  | 350 mg               |
| Fosfor                                    |  | 282 mg               |
| Magnez                                    |  | 54,0 mg              |
| Żelazo                                    |  | 2,19 mg              |
| Cynk                                      |  | 2,58 mg              |
| Miedź                                     |  | 0,35 mg              |
| Mangan                                    |  | 0,64 mg              |
| Fluorek                                   |  | 0,18 mg              |
| Molibden                                  |  | 21,5 µg              |
| Selen                                     |  | 15,4 µg              |
| Chrom                                     |  | 13,0 µg              |
| Jod                                       |  | 49,0 µg              |
| INNE                                      |  |                      |
| Cholina                                   |  | 99,4 mg              |
| <b>Osmolarność</b>                        |  | <b>570 mOsmol/l</b>  |

\*W kategorii żywienia medycznego. IQVIA Poland Pharmascope + IQVIA ePharmacy Tracker 12/2021, OTC3: 30A3, 30A4, 30B1 Sales Values; Year 2021 © 2022 IQVIA and its affiliates. All rights reserved.

**NUTRICIA**  
LIFE-TRANSFORMING NUTRITION



**Nr 1**  
w rekomendacji  
lekarzy\*



### Opakowanie

Butelka: 125 ml  
Opakowanie jednostkowe:  
4 x 125 ml



### Dostępne smaki

- waniliowy
- truskawkowy
- mokka
- brzoskwinia-mango
- owoce leśne
- neutralny
- rzeński smak czerwonych owoców



### Kod referencyjny

- 662638 Nutridrink Protein o smaku waniliowym, 4 x 125 ml
- 666624 Nutridrink Protein o smaku truskawkowym, 4 x 125 ml
- 663221 Nutridrink Protein o smaku mokka, 4 x 125 ml
- 665469 Nutridrink Protein o smaku brzoskwinia-mango, 4 x 125 ml
- 663262 Nutridrink Protein o smaku owoców leśnych, 4 x 125 ml
- 672126 Nutridrink Protein o smaku neutralnym, 4 x 125 ml
- 672115 Nutridrink Protein rzeński smak czerwonych owoców, 4 x 125 ml



# NUTRIDRINK PROTEIN OMEGA 3



## PRODUKT

- wysokobiałkowy (14,6 g/ 100 ml)
- wysokoenergetyczny (245 kcal/ 100 ml)
- zawiera kwasy tłuszczowe Omega-3 (EPA 880 mg/ 100 ml; DHA 585 mg/ 100 ml)
- zawiera dużą ilość witaminy D (7,85 µg/ 100 ml)
- bezglutenowy



## WSKAZANIA

**Do postępowania dietetycznego u pacjentów z chorobą nowotworową z niedożywieniem lub ryzykiem niedożywienia z nią związanym.**

Znajduje zastosowanie jako wsparcie żywieniowe w trakcie leczenia onkologicznego: szczególnie w przypadku nowotworów, w których ryzyko rozwoju niedożywienia jest największe m.in.: głowy i szyi, płuca, jelita grubego, żołądka oraz trzustki:

- jako przygotowanie do chemio- i radioterapii
- w trakcie i po zakończeniu chemio- i radioterapii
- w okresie okołoperacyjnym

## STOSOWANIE



**2 butelki na dobę przez minimum 14 dni\*, jako uzupełnienie diety.**



## DODATKOWE INFORMACJE

- Dostępny w 2 smakach.
- **Największa ilość białka, energii, składnika immunomodulującego: kwasów tłuszczowych Omega-3 oraz witaminy D, w najmniejszej butelce\*\***



## WAŻNE INFORMACJE

- Do stosowania pod nadzorem lekarza.
- Produkt nieodpowiedni do stosowania jako jedyne źródło pożywienia.
- Nie stosować u dzieci w wieku poniżej 6 lat.
- Stosować ostrożnie u dzieci w wieku 6-10 lat.
- Monitorować podaż płynów, aby zapewnić odpowiedni stan nawodnienia pacjenta.
- Ostrzeżenie: Produkt nie jest przeznaczony do stosowania pozajelitowego.

\*Zalecane stosowanie 1-2 butelki dziennie przez minimum 14 dni. Wsparcie żywieniowe powinno być zalecone przez lekarza w takiej ilości i na tak długo jak pacjent tego potrzebuje (najlepiej przez cały okres trwania leczenia).

\*\*Spośród innych wysokobiałkowych, wysokoenergetycznych produktów do żywienia medycznego zawierających kwasy tłuszczowe Omega-3 oraz witaminę D dostępnych na polskim rynku (06/2023).



## Wartość odżywcza w 100 ml

| WARTOŚĆ ENERGETYCZNA  | 1029 kJ/ 245 kcal   |
|---|---------------------|
| <b>Tłuszcz</b> (35 En%), w tym:                                       | <b>9,6 g</b>        |
| - Kwasy nasycone  | 2,2 g               |
| - Kwasy wielonasycone   | 3,5 g               |
| -- Kwas eikozapentaenowy (EPA)<br>(9,99 g/ 100 g kwasów tłuszczowych) | 880 mg              |
| -- Kwas dokozaheksaenowy (DHA)<br>(6,64 g/ 100 g kwasów tłuszczowych) | 585 mg              |
| <b>Węglowodany</b> (41 En%), w tym:                                   | <b>25,1 g</b>       |
| - Cukry*  | 13,4 g              |
| -- Laktoza  | <0,35 g             |
| <b>Błonnik</b> (0 En%)  | <b>0 g</b>          |
| <b>Białko</b> (24 En%)  | <b>14,6 g</b>       |
| <b>Sól</b>  | <b>0,1 g</b>        |
| <b>WITAMINY</b>   |                     |
| Witamina A  | 232 µg              |
| Witamina D  | 785 µg              |
| Witamina E  | 4,09 mg (α-TE)      |
| Witamina K  | 14,0 µg             |
| Tiamina   | 0,24 mg             |
| Ryboflawina   | 0,50 mg             |
| Niacyna   | (423 mg NE) 0,77 mg |
| Kwas pantotenowy  | 1,55 mg             |
| Witamina B <sub>6</sub>   | 0,51 mg             |
| Kwas foliowy  | 35,4 µg             |
| Witamina B <sub>12</sub>  | 1,04 µg             |
| Biotyna   | 10,6 µg             |
| Witamina C  | 31,4 mg             |
| <b>SKŁADNIKI MINERALNE I PIERWIASTKI ŚLADOWE</b>                      |                     |
| Sód   | 39,1 mg             |
| Potas   | 98,0 mg             |
| Chlorek   | 46,8 mg             |
| Wapń  | 336 mg              |
| Fosfor  | 287 mg              |
| Magnez  | 54,0 mg             |
| Żelazo*   | 2,37 mg             |
| Cynk  | 2,30 mg             |
| Miedź   | 0,34 mg             |
| Mangan  | 0,24 mg             |
| Fluorek   | 0,25 mg             |
| Molibden  | 14,7 µg             |
| Selen   | 13,4 µg             |
| Chrom   | 8,48 µg             |
| Jod   | 30,5 µg             |
| <b>INNE</b>   |                     |
| Cholina   | 99,0 mg             |
| <b>Osmolarność</b>  | <b>570 mOsmol/l</b> |

\*Nutridrink Protein Omega 3 rzeński smak mango-brzoskwinia: Cukry: 13,5 g, Żelazo: 2,25 mg.

**NUTRICIA**  
LIFE-TRANSFORMING NUTRITION



### Opakowanie

Butelka: 125 ml  
Opakowanie jednostkowe:  
4 x 125 ml



### Dostępne smaki

- rzeński smak truskawkowo-malinowy
- rzeński smak mango-brzoskwinia



### Kod referencyjny

- 674365 Nutridrink Protein Omega 3, **rzeński smak truskawkowo-malinowy**, 4 x 125 ml
- 674368 Nutridrink Protein Omega 3, **rzeński smak mango-brzoskwinia**, 4 x 125 ml



# NUTRIDRINK SKIN REPAIR

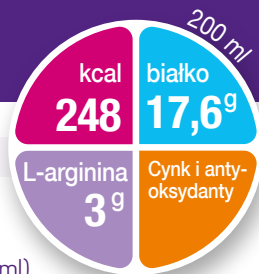

## PRODUKT

- wysokobiałkowy (8,8 g/ 100 ml)
- wysokoenergetyczny (124 kcal/ 100 ml)
- zawiera: argininę (1,51 g/ 100 ml), cynk (4,5 mg/ 100 ml) i antyoksydanty
- bezglutenowy
- o niskim indeksie glikemicznym



## WSKAZANIA

**Do postępowania dietetycznego w przypadku odleżyn i innych trudno gojących ran, np.:**

- owrzodzenia w przebiegu zespołu stopy cukrzycowej
- owrzodzenia goleni: żyłne, tętnicze i mieszane
- powikłane/ niegojące się prawidłowo rany pooperacyjne
- oparzenia

STOSOWANIE



**1–3 butelki dziennie przez minimum 21 dni\*, jako uzupełnienie diety.**



## WAŻNE INFORMACJE

- Do stosowania pod nadzorem lekarza.
- Produkt nieodpowiedni do stosowania jako jedyne źródło pożywienia.
- Nie stosować u dzieci w wieku poniżej 3 lat. Stosować ostrożnie u dzieci i młodzieży w wieku 3–17 lat.
- Nie zaleca się stosować u pacjentów krytycznie chorych.
- Ostrzeżenie: Produkt nie jest przeznaczony do stosowania pozajelitowego.

\*Wsparcie żywieniowe powinno być zalecane przez lekarza w takiej ilości i na tak długo jak pacjent tego potrzebuje.



## Wartość odżywcza w 100 ml

| WARTOŚĆ ENERGETYCZNA                      |  | 520 kJ/ 124 kcal    |
|---|--|---------------------|
| <b>Tłuszcz</b> (26 En%), w tym:           |  | <b>3,5 g</b>        |
| - Kwasy nasycone                          |  | 0,5 g               |
| <b>Węglowodany</b> (46 En%), w tym:       |  | <b>14,5 g</b>       |
| - Cukry                                   |  | 7,1 g               |
| -- Laktoza                                |  | 1,7 g               |
| <b>Błonnik</b> (0 En%)                    |  | <0,5 g              |
| <b>Białko</b> (28 En%), w tym:            |  | <b>8,8 g</b>        |
| - L-arginina**                            |  | 1,51 g              |
| <b>Sól</b>                                |  | <b>0,13 g</b>       |
| WITAMINY                                  |  |                     |
| Witamina A                                |  | 119 µg              |
| Witamina D                                |  | 1,3 µg              |
| Witamina E                                |  | 19 mg (α-TE)        |
| Witamina K                                |  | 10 µg               |
| Tiamina                                   |  | 0,28 mg             |
| Ryboflawina                               |  | 0,63 mg             |
| Niacyna**                                 |  | (3,4 mg NE) 1,4 mg  |
| Kwas pantotenyowy                         |  | 1,0 mg              |
| Witamina B <sub>6</sub>                   |  | 0,65 mg             |
| Kwas foliowy                              |  | 100 µg              |
| Witamina B <sub>12</sub>                  |  | 0,79 µg             |
| Biotyna                                   |  | 7,5 µg              |
| Witamina C                                |  | 125 mg              |
| SKŁADNIKI MINERALNE I PIERWIASTKI ŚLADOWE |  |                     |
| Sód                                       |  | 50 mg               |
| Potas                                     |  | 150 mg              |
| Chlorek                                   |  | 80 mg               |
| Wapń                                      |  | 225 mg              |
| Fosfor                                    |  | 182 mg              |
| Magnez                                    |  | 42 mg               |
| Żelazo                                    |  | 3,0 mg              |
| Cynk                                      |  | 4,5 mg              |
| Miedź                                     |  | 0,68 mg             |
| Mangan                                    |  | 1,3 mg              |
| Fluorek                                   |  | 0,19 mg             |
| Molibden                                  |  | 19 µg               |
| Selen                                     |  | 32 µg               |
| Chrom**                                   |  | 13 µg               |
| Jod                                       |  | 25 µg               |
| INNE                                      |  |                     |
| Karotenoidy                               |  | 0,75 mg             |
| Cholina                                   |  | 69 mg               |
| <b>Osmolarność**</b>                      |  | <b>500 mOsmol/l</b> |

\*\*Nutridrink Skin Repair o smaku czekoladowym: L-arginina: 1,52 g; Niacyna: (3,4 mg NE) 1,5 mg; Chrom: 18 µg; Osmolarność: 490 mOsmol/l

**NUTRICIA**  
LIFE-TRANSFORMING NUTRITION



### Opakowanie

Butelka: 200 ml

Opakowanie jednostkowe:

4 x 200 ml



### Dostępne smaki

- truskawkowy
- czekoladowy
- waniliowy



### Kod referencyjny

- 675041  
Nutridrink Skin Repair  
**o smaku truskawkowym,**  
4 x 200 ml
- 675042  
Nutridrink Skin Repair  
**o smaku czekoladowym,**  
4 x 200 ml
- 675043  
Nutridrink Skin Repair  
**o smaku waniliowym,**  
4 x 200 ml



\*E. Cereda i wsp., A nutritional formula enriched with arginine, zinc, and antioxidants for the healing of pressure ulcers: a randomized trial, *Annals of Internal Medicine*, 2015; 162:167-17.



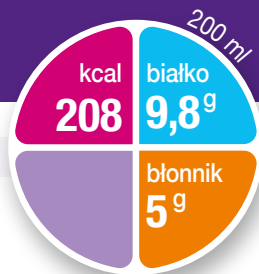

## PRODUKT

- kompletny pod względem odżywczym
- zawiera błonnik
- bezglutenowy
- o niskim indeksie glikemicznym



## WSKAZANIA

**Niedożywienie i ryzyko niedożywienia związane z chorobą u pacjentów z cukrzycą i pacjentów z hiperglikemią**, np. w sytuacjach takich, jak:

- brak apetytu o różnej etiologii
- zaburzenia żucia i połykania
- po udarze mózgu
- przed oraz po zabiegach operacyjnych

STOSOWANIE



**2 butelki na dobę jako uzupełnienie diety  
7-10 butelek na dobę jako jedyne źródło pożywienia  
przez minimum 14 dni.\***



## DODATKOWE INFORMACJE

- Zawiera rozpuszczalne i nierozpuszczalne frakcje błonnika.
- Zawiera cukry i substancje słodzące.
- Głównym źródłem węglowodanów jest izomaltuloza.



## WAŻNE INFORMACJE

- Do stosowania pod nadzorem lekarza.
- Produkt odpowiedni do stosowania jako jedyne źródło pożywienia.
- Nie stosować u dzieci w wieku poniżej 3 lat.
- Stosować ostrożnie u dzieci w wieku 3-6 lat.
- Nie stosować u pacjentów z fruktozemią.
- Ostrzeżenie: Produkt nie jest przeznaczony do stosowania pozajelitowego.

\*Zalecane stosowanie 1-3 butelki na dobę jako uzupełnienie diety, 7-10 butelek na dobę jako jedyne źródło pożywienia. Wsparcie żywieniowe powinno być zalecone przez lekarza w takiej ilości i na tak długo jak pacjent tego potrzebuje.

Diasip do postępowania dietetycznego w niedożywieniu związanym z chorobą u pacjentów z cukrzycą i pacjentów z hiperglikemią.



## Wartość odżywcza w 100 ml

| WARTOŚĆ ENERGETYCZNA                      |                     |
|---|---------------------|
|   | 438 kJ/ 104 kcal    |
| <b>Tłuszcz</b> (32 En%), w tym:           | 3,8 g               |
| - Kwasy nasycone                          | 0,44 g              |
| <b>Węglowodany</b> (44 En%), w tym:       | 11,5 g              |
| - Cukry                                   | 8,4 g               |
| -- Laktoza                                | 3,54 g              |
| <b>Błonnik</b> (5 En%)                    | 2,5 g               |
| <b>Białko</b> (19 En%)                    | 4,9 g               |
| <b>Sól*</b>                               | 0,12 g              |
| WITAMINY                                  |                     |
| Witamina A                                | 79,1 µg             |
| Witamina D                                | 1,29 µg             |
| Witamina E                                | 2,50 mg (α-TE)      |
| Witamina K                                | 5,52 µg             |
| Tiamina                                   | 0,40 mg             |
| Ryboflawina                               | 0,26 mg             |
| Niacyna                                   | (190 mg NE) 0,23 mg |
| Kwas pantotenowy                          | 0,91 mg             |
| Witamina B <sub>6</sub>                   | 0,34 mg             |
| Kwas foliowy                              | 38,0 µg             |
| Witamina B <sub>12</sub>                  | 0,55 µg             |
| Biotyna                                   | 6,38 µg             |
| Witamina C                                | 15,0 mg             |
| SKŁADNIKI MINERALNE I PIERWIASTKI ŚLADOWE |                     |
| Sód*                                      | 49,7 mg             |
| Potas*                                    | 98,5 mg             |
| Chlorek                                   | 42,8 mg             |
| Wapń                                      | 53,5 mg             |
| Fosfor                                    | 49,6 mg             |
| Magnez                                    | 22,2 mg             |
| Żelazo                                    | 1,65 mg             |
| Cynk                                      | 1,27 mg             |
| Miedź                                     | 0,20 mg             |
| Mangan                                    | 0,33 mg             |
| Fluorek                                   | 0,10 mg             |
| Molibden                                  | 10,0 µg             |
| Selen                                     | 7,50 µg             |
| Chrom                                     | 12,0 µg             |
| Jod                                       | 15,7 µg             |
| INNE                                      |                     |
| Karotenoidy                               | 0,16 mg             |
| Cholina                                   | 49,8 mg             |
| <b>Osmolarność</b>                        | <b>365 mOsmol/l</b> |

\*Diasip o smaku waniliowym: Sól: 0,13 g; Sód: 50,1 mg; Potas: 99,6 mg.

**NUTRICIA**  
LIFE-TRANSFORMING NUTRITION



### Opakowanie

Butelka: 200 ml

Opakowanie jednostkowe:

4 x 200 ml



### Dostępne smaki

- truskawkowy
- waniliowy



### Kod referencyjny

- 669378 Diasip  
o smaku truskawkowym,  
4 x 200 ml
- 669348 Diasip  
o smaku waniliowym,  
4 x 200 ml



# NUTRIDRINK JUICE STYLE

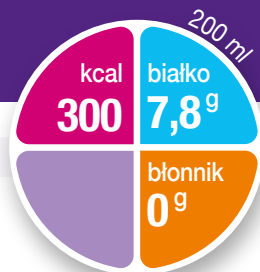

## PRODUKT

- wysokoenergetyczny (150 kcal/ 100 ml)
- bezglutenowy
- nie zawiera laktozy
- tłuszcz (0 g/ 100 ml)



## WSKAZANIA

### Niedożywienie i ryzyko niedożywienia związane z chorobą,

np. w sytuacjach takich jak:

- pacjenci wymagający ograniczenia podaży tłuszczu
- zapalenie i marskość wątroby
- przewlekłe zapalenie trzustki
- zespół złego wchłaniania
- dieta z redystrybucją białka w przebiegu choroby Parkinsona
- niewydolność wątroby

STOSOWANIE



**1–3 butelki na dobę jako uzupełnienie diety, przez minimum 14 dni.\***



## DODATKOWE INFORMACJE

- Zawartość białka 3,9 g/ 100 ml (w stosunku do produktu Nutridrink).
- Źródłem białka jest serwatka.
- Dostępny w 2 smakach.



## WAŻNE INFORMACJE

- Do stosowania pod nadzorem lekarza.
- Produkt nieodpowiedni do stosowania jako jedyne źródło pożywienia.
- Nie stosować u dzieci w wieku poniżej 3 lat.
- Stosować ostrożnie u dzieci w wieku 3-6 lat.
- Nie stosować u pacjentów z galaktozemią.
- Ostrzeżenie: Produkt nie jest przeznaczony do stosowania pozajelitowego.

\*Wsparcie żywieniowe powinno być zalecone przez lekarza w takiej ilości i na tak długo jak pacjent tego potrzebuje (najlepiej przez cały okres trwania leczenia i rekonwalescencji po chorobie).

Nutridrink Juice style do postępowania dietetycznego w niedożywieniu związanym z chorobą.



## Wartość odżywcza w 100 ml

| WARTOŚĆ ENERGETYCZNA                      |              | 635 kJ/ 150 kcal |
|---|--------------|------------------|
| Tłuszcz (0 En%), w tym:                   |              | 0 g              |
| - Kwasy nasycone                          |              | 0 g              |
| Węglowodany* (89 En%), w tym:             |              | 33,5 g           |
| - Cukry*                                  |              | 14,1 g           |
| -- Laktoza                                |              | <0,025 g         |
| Błonnik (0 En%)                           |              | 0 g              |
| Białko (11 En%)                           |              | 3,9 g            |
| Sól                                       |              | 0,02 g           |
| WITAMINY                                  |              |                  |
| Witamina A                                |              | 81,9 µg          |
| Witamina D                                |              | 1,30 µg          |
| Witamina E                                |              | 2,30 mg (α-TE)   |
| Witamina K                                |              | 10,0 µg          |
| Tiamina                                   |              | 0,29 mg          |
| Ryboflawina                               |              | 0,32 mg          |
| Niacyna                                   | (2,94 mg NE) | 1,60 mg          |
| Kwas pantotenowy                          |              | 1,00 mg          |
| Witamina B <sub>6</sub>                   |              | 0,33 mg          |
| Kwas foliowy                              |              | 41,3 µg          |
| Witamina B <sub>12</sub>                  |              | 0,60 µg          |
| Biotyna                                   |              | 6,00 µg          |
| Witamina C                                |              | 19,0 mg          |
| SKŁADNIKI MINERALNE I PIERWIASTKI ŚLADOWE |              |                  |
| Sód                                       |              | 8,55 mg          |
| Potas                                     |              | 9,69 mg          |
| Chlorek                                   |              | 178 mg           |
| Wapń                                      |              | 25,0 mg          |
| Fosfor                                    |              | 12,0 mg          |
| Magnez                                    |              | 1,64 mg          |
| Żelazo                                    |              | 2,50 mg          |
| Cynk                                      |              | 1,80 mg          |
| Miedź                                     |              | 0,34 mg          |
| Mangan                                    |              | 0,15 mg          |
| Fluorek                                   |              | 0,17 mg          |
| Molibden                                  |              | 9,80 µg          |
| Selen                                     |              | 8,70 µg          |
| Chrom                                     |              | 7,90 µg          |
| Jod                                       |              | 24,9 µg          |
| INNE                                      |              |                  |
| Cholina                                   |              | 68,8 mg          |
| Osmolarność                               |              | 750 mOsmol/l     |

\*Nutridrink Juice style o smaku jabłkowym: Węglowodany (89 En%): 33,6 g; Cukry: 14,5 g.

**NUTRICIA**  
LIFE-TRANSFORMING NUTRITION



### Opakowanie

Butelka: 200 ml

Opakowanie jednostkowe:

4 x 200 ml



### Dostępne smaki

- truskawkowy
- jabłkowy



### Kod referencyjny

- 655627 Nutridrink Juice style o smaku truskawkowym, 4 x 200 ml
- 590259 Nutridrink Juice style o smaku jabłkowym, 4 x 200 ml



# NUTRIDRINK MULTI FIBRE

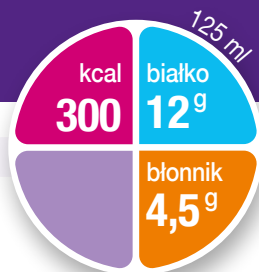

## PRODUKT

- wysokoenergetyczny (240 kcal/ 100 ml)
- kompletny pod względem odżywczym
- zawiera błonnik
- bezglutenowy



## WSKAZANIA

**Do postępowania dietetycznego w niedożywieniu i ryzyku niedożywienia związanym z chorobą, szczególnie u pacjentów ze zwiększonym zapotrzebowaniem na błonnik, np. w sytuacjach takich jak:**

- zaburzenia perystaltyki jelit: biegunka, zaparcia
- przed i po zabiegach operacyjnych oraz w okresie rekonwalescencji
- nieswoiste choroby zapalne jelit: okres remisji
- mukowiscydoza
- zaburzenia żucia i połykania
- trudności w przyjmowaniu pokarmów

STOSOWANIE



**1–3 butelki na dobę jako uzupełnienie diety  
5–7 butelek na dobę jako jedyne źródło pożywienia,  
przez minimum 14 dni.\***



## WAŻNE INFORMACJE

- Do stosowania pod nadzorem lekarza.
- Produkt odpowiedni do stosowania jako jedyne źródło pożywienia.
- Nie stosować u dzieci w wieku poniżej 3 lat.
- Stosować ostrożnie u dzieci w wieku 3-6 lat.
- Monitorować podaż płynów, aby zapewnić odpowiedni stan nawodnienia pacjenta.
- Ostrzeżenie: Produkt nie jest przeznaczony do stosowania pozajelitowego.

\*Wsparcie żywieniowe powinno być zalecone przez lekarza w takiej ilości i na tak długo jak pacjent tego potrzebuje (najlepiej przez cały okres trwania leczenia i rekonwalescencji po chorobie).



## Wartość odżywcza w 100 ml

| WARTOŚĆ ENERGETYCZNA                      | 1007 kJ/ 240 kcal    |
|---|----------------------|
| <b>Tłuszcz</b> (39 En%), w tym:           | 10,4 g               |
| - Kwasy nasycone                          | 0,93 g               |
| <b>Węglowodany</b> (42 En%), w tym:       | 25,4 g               |
| - Cukry                                   | 13,4 g               |
| -- Laktoza                                | 0,51 g               |
| <b>Błonnik</b> (3 En%)                    | 3,6 g                |
| <b>Białko</b> (16 En%)                    | 9,5 g                |
| <b>Sól</b>                                | 0,21 g               |
| WITAMINY                                  |                      |
| Witamina A                                | 234 µg               |
| Witamina D                                | 1,80 µg              |
| Witamina E                                | 3,17 mg (α-TE)       |
| Witamina K                                | 13,0 µg              |
| Tiamina                                   | 0,44 mg              |
| Ryboflawina                               | 0,46 mg              |
| Niacyna                                   | (4,40 mg NE) 2,16 mg |
| Kwas pantotenowy                          | 1,40 mg              |
| Witamina B <sub>6</sub>                   | 0,46 mg              |
| Kwas foliowy                              | 61,3 µg              |
| Witamina B <sub>12</sub>                  | 0,70 µg              |
| Biotyna                                   | 9,60 µg              |
| Witamina C                                | 24,0 mg              |
| SKŁADNIKI MINERALNE I PIERWIASTKI ŚLADOWE |                      |
| Sód                                       | 83,0 mg              |
| Potas                                     | 208 mg               |
| Chlorek                                   | 82 mg                |
| Wapń                                      | 165 mg               |
| Fosfor                                    | 174 mg               |
| Magnez                                    | 32,4 mg              |
| Żelazo                                    | 3,86 mg              |
| Cynk                                      | 2,80 mg              |
| Miedź                                     | 0,43 mg              |
| Mangan                                    | 0,80 mg              |
| Fluorek                                   | 0,18 mg              |
| Molibden                                  | 24,0 µg              |
| Selen                                     | 14,0 µg              |
| Chrom                                     | 16,0 µg              |
| Jod                                       | 37,4 µg              |
| INNE                                      |                      |
| Cholina                                   | 80,8 mg              |
| <b>Osmolarność</b>                        | <b>790 mOsmol/l</b>  |

**NUTRICIA**  
LIFE-TRANSFORMING NUTRITION



### Opakowanie

Butelka: 125 ml

Opakowanie jednostkowe:

4 x 125 ml



### Dostępny smak

- truskawkowy



### Kod referencyjny

- 597525  
Nutridrink Multi Fibre  
o smaku truskawkowym,  
4 x 125 ml



# SOUVENAID

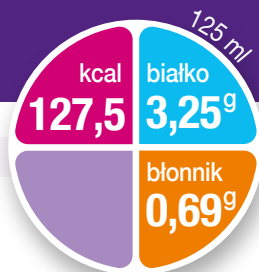

## PRODUKT

- zawiera mieszaninę składników odżywczych Fortasyn Connect
- bezglutenowy
- nie zawiera laktozy



## WSKAZANIA

Do postępowania dietetycznego we wczesnym stadium choroby Alzheimera.

## STOSOWANIE



1 butelka (125 ml) na dobę jako uzupełnienie diety przez minimum 14 dni.\*



## DODATKOWE INFORMACJE

- Składniki mieszaniny Fortasyn Connect: EPA, DHA, witamina E, witamina B6, kwas foliowy, witamina B<sub>12</sub>, witamina C, selen, UMP, cholina.



## WAŻNE INFORMACJE

- Do stosowania pod nadzorem lekarza.
- Produkt nieodpowiedni do stosowania jako jedyne źródło pożywienia.
- Stosować tylko jako uzupełnienie diety.
- Nie stosować u pacjentów z galaktozemią.
- Ostrzeżenie: Produkt nie jest przeznaczony do stosowania pozajelitowego.

\*Wsparcie żywieniowe powinno być zalecone przez lekarza w takiej ilości i na tak długo jak pacjent tego potrzebuje.



## Wartość odżywcza w 100 ml

| WARTOŚĆ ENERGETYCZNA**                           | 426 kJ/ 102 kcal    |
|--|---------------------|
| <b>Tłuszcz</b> (38 En%), w tym:                  | <b>4,3 g</b>        |
| - Kwasy nasycone                                 | 1,5 g               |
| - Jednonienasycone                               | 0,95 g              |
| - Wielonienasycone                               | 1,8 g               |
| -- <b>Kwas eikozapentaenowy (EPA)*</b>           | 240 mg              |
| -- <b>Kwas dokozaheksaenowy (DHA)*</b>           | 960 mg              |
| <b>Węglowodany**</b> (51 En%), w tym:            | <b>12,6 g</b>       |
| - Cukry  | 6,4 g               |
| -- Laktoza                                       | <0,025 g            |
| <b>Błonnik</b> (1 En%)                           | <b>0,55 g</b>       |
| <b>Białko</b> (10 En%)                           | <b>2,6 g</b>        |
| <b>Sól</b>                                       | <b>0,25 g</b>       |
| <b>WITAMINY</b>                                  |                     |
| Witamina A                                       | 160 µg              |
| Witamina D                                       | 0,80 µg             |
| <b>Witamina E*</b>                               | 32 mg (α-TE)        |
| Witamina K                                       | 6,17 µg             |
| Tiamina  | 0,15 mg             |
| Ryboflawina                                      | 0,17 mg             |
| Niacyna  | (18 mg NE) 106 mg   |
| Kwas pantotenowy                                 | 0,53 mg             |
| <b>Witamina B<sub>6</sub>* *</b>                 | 0,80 mg             |
| <b>Kwas foliowy*</b>                             | 320 µg              |
| <b>Witamina B<sub>12</sub>* *</b>                | 2,4 µg              |
| Biotyna  | 4,0 µg              |
| <b>Witamina C*</b>                               | 64 mg               |
| <b>SKŁADNIKI MINERALNE I PIERWIASTKI ŚLADOWE</b> |                     |
| Sód  | 100 mg              |
| Potas  | 100 mg              |
| Chlorek  | 116 mg              |
| Wapń   | 80 mg               |
| Fosfor   | 70 mg               |
| Magnez   | 20 mg               |
| Żelazo   | 1,6 mg              |
| Cynk   | 1,2 mg              |
| Miedź  | 0,18 mg             |
| Mangan   | 0,33 mg             |
| Molibden   | 10 µg               |
| <b>Selen*</b>                                    | 48 µg               |
| Chrom  | 6,8 µg              |
| Jod  | 16 µg               |
| <b>INNE</b>                                      |                     |
| <b>5'-monofosforan urydyny (UMP)*</b>            | 500 mg              |
| <b>Cholina*</b>                                  | 320 mg              |
| <b>Osmolarność**</b>                             | <b>441 mOsmol/l</b> |

\*Składnik Fortasyn Connect.

\*\*Souvenaid o smaku waniliowym: Wartość energetyczna: 421 kJ/ 100 kcal; Węglowodany (50 En%): 12,3 g; Osmolarność: 427 mOsmol/l

**NUTRICIA**  
LIFE-TRANSFORMING NUTRITION



### Opakowanie

Butelka: 125 ml

Opakowanie jednostkowe:

4 x 125 ml



### Dostępne smaki

- waniliowy
- truskawkowy



### Kod referencyjny

- 627783 Souvenaid o smaku waniliowym, 4 x 125 ml
- 627790 Souvenaid o smaku truskawkowym, 4 x 125 ml



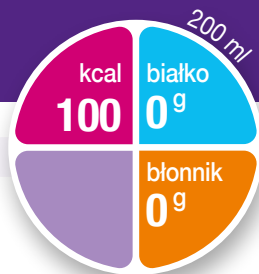

## PRODUKT

- klarowny
- węglowodanowy
- niegazowany
- izoosmotyczny
- o wartości energetycznej (50 kcal/ 100 ml)
- bezglutenowy
- nie zawiera laktozy i błonnika



## WSKAZANIA

Do przedoperacyjnego postępowania dietetycznego u pacjentów poddawanych planowanym zabiegom chirurgicznym.

## STOSOWANIE



4 x 200 ml wieczorem przed operacją

2 x 200 ml dwie godziny przed znieczuleniem



## DODATKOWE INFORMACJE

- Zawiera cukry i substancje słodzące.



## WAŻNE INFORMACJE

- Do stosowania pod nadzorem lekarza.
- Produkt nieodpowiedni do stosowania jako jedyne źródło pożywienia.
- Stosować ostrożnie u dzieci oraz u pacjentów z cukrzycą.
- Nie stosować u niemowląt.
- **Nie stosować w przypadku nagłych operacji oraz u pacjentów z opóźnionym opróżnianiem żołądka.**
- Ostrzeżenie: Produkt nie jest przeznaczony do stosowania pozajelitowego.



## Wartość odżywcza w 100 ml

| WARTOŚĆ ENERGETYCZNA                      | 215 kJ/ 50 kcal |
|---|-----------------|
| Tłuszcz (0 En%), w tym:                   | 0 g             |
| - Kwasy nasycone                          | 0 g             |
| Węglowodany (100 En%), w tym:             | 12,6 g          |
| - Cukry                                   | 2,1 g           |
| -- Laktoza                                | <0,006 g        |
| Błonnik (0 En%)                           | 0 g             |
| Białko (0 En%)                            | 0 g             |
| Sól                                       | 0,13 g          |
| SKŁADNIKI MINERALNE I PIERWIASTKI ŚLADOWE |                 |
| Sód                                       | 50 mg           |
| Potas                                     | 122 mg          |
| Chlorek                                   | 6 mg            |
| Wapń                                      | 6 mg            |
| Fosfor                                    | 1 mg            |
| PO <sub>4</sub>                           | 2 mg            |
| Magnez                                    | 1 mg            |
| INNE                                      |                 |
| Osmolarność                               | 240 mOsmol/l    |
| H <sub>2</sub> O                          | 92 ml           |

**NUTRICIA**  
LIFE-TRANSFORMING NUTRITION



### Opakowanie

Butelka: 200 ml

Opakowanie jednostkowe:

4 x 200 ml



### Dostępny smak

- cytrynowy



### Kod referencyjny

- 571500 preOp,  
4 x 200 ml





# JAK STOSOWAĆ DOUSTNE PREPARATY ODŻYWCZE W PŁYNIE NUTRICIA?



Do stosowania  
pod nadzorem lekarza



Są gotowe do picia



Dobrze wstrząsnąć  
przed użyciem



Preparat najlepiej  
podawać schłodzony



Przechowywać  
w chłodnym, suchym miejscu



Należy pić powoli  
– 1 butelkę przez około 30 min



Po pierwszym otwarciu  
opakowania produktu  
przechowywać w zamkniętej  
butelce, w lodówce,  
maksymalnie do 24 godzin



Można używać go do  
przygotowania bogatych  
w składniki odżywcze dań.  
Przykłady dań można  
znaleźć na stronie:  
[www.posilkiwchorobie.pl](http://www.posilkiwchorobie.pl)



**Akademia Nutricia** to innowacyjna platforma edukacyjno-szkoleniowa skierowana do osób posiadających kwalifikacje z zakresu: medycyny, farmacji, pielęgniarstwa i dietetyki.

Platforma zawiera przydatne materiały z zakresu żywienia medycznego dla dzieci i dorosłych z takich obszarów terapeutycznych jak:

- ✓ Onkologia
- ✓ Neurologia
- ✓ Intensywna terapia i chirurgia
- ✓ Opieka długoterminowa
- ✓ Dieta ketogenna
- ✓ Medycyna Rodzinna

Nowatorska platforma oferuje wiele możliwości edukacyjno-szkoleniowych. Dostęp do wielu przydatnych narzędzi i funkcjonalności usprawniających pracę lekarza, uczestnictwa w webinarach medycznych, a także kursach z nagrodami lub po ukończeniu których przekazywane są punkty edukacyjne.

Platforma oferuje także strefę publikacji, obejmującą dostęp do specjalistycznej literatury: wytycznych, tłumaczeń, przypadków klinicznych, wypowiedzi ekspertów, algorytmów postępowania, a także dokumentacji dotyczącej rozliczeń i refundacji.

Akademia Nutricia to wirtualne narzędzie pracy, które daje możliwość doskonalenia wiedzy w dogodnej chwili – na komputerze, czy telefonie oraz podnoszenia kompetencji użytecznych w codziennej praktyce medycznej.

**Zapraszamy do zapoznania się z treściami na platformie edukacyjno-szkoleniowej:  
Akademia Nutricia.**

[www.akademianutricia.pl](http://www.akademianutricia.pl)

Większość z materiałów dostępna jest wyłącznie dla Państwa po zalogowaniu na platformę.

Aby uzyskać dostęp do serwisu [www.akademianutricia.pl](http://www.akademianutricia.pl), wystarczy zalogować się specjalnie wygenerowanym loginem i hasłem: „**Twój login**”, „**Twoje hasło**”. Po zalogowaniu do platformy zalecamy zmianę hasła. Można to zrobić w zakładce „**Moje konto**”.

**W naszej Akademii znajdziesz:**



Materiały edukacyjne  
w formie **artykułów, opisów  
przypadków, zaleceń**



**Kursy i wykłady online**  
z udziałem wybitnych  
ekspertów



Relacje **video** z konferencji







# Doustne preparaty odżywcze w proszku

|                       |    |
|-----------------------|----|
| Protifar .....        | 48 |
| Fantomalt .....       | 49 |
| Nutlis Clear .....    | 50 |
| Nutrison Powder ..... | 52 |



# PROTIFAR

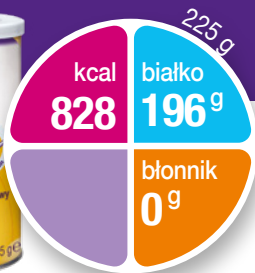

## PRODUKT

- wysokobiałkowy (87,2 g/ 100 ml)
- bezglutenowy



## WSKAZANIA

Do postępowania dietetycznego w **hipoproteinemii**. Stanowi dodatkowe źródło białka dla pacjentów, u których naturalna dieta nie pokrywa zapotrzebowania na białko, np. w sytuacjach takich jak:

- oparzenia
- zaburzenia gojenia ran
- odleżyny
- nadmierna utrata białka z wydzielinami oraz wydaliniami ustrojowymi

**Może być dodawany zarówno do słodkich, jak i pikantnych potraw lub napojów.**

## Wartość odżywcza w 100 g

| WARTOŚĆ ENERGETYCZNA 1560 kJ/ 368 kcal    |         |
|---|---------|
| Tłuszcz (4 En%), w tym:                   | 1,6 g   |
| - Kwasy nasycone                          | 1,2 g   |
| Węglowodany (1 En%), w tym:               | < 1,5 g |
| - Cukry                                   | < 1,5 g |
| Błonnik (0 En%)                           | 0 g     |
| Białko (95 En%)                           | 87,2 g  |
| Sól                                       | 0,25 g  |
| SKŁADNIKI MINERALNE I PIERWIASTKI ŚLADOWE |         |
| Sód                                       | 100 mg  |
| Potas                                     | 140 mg  |
| Chlorek                                   | 80 mg   |
| Wapń                                      | 1350 mg |
| Fosfor                                    | 700 mg  |
| Magnez                                    | ≤ 20 mg |

DOUSTNE PREPARATY  
ODŻYWCZE W PROSZKU

## STOSOWANIE

**1 płaska miarka = 2,5 g proszku = 2,2 g białka,  
jako uzupełnienie diety**



## WAŻNE INFORMACJE

- Do stosowania pod nadzorem lekarza.
- Produkt nieodpowiedni do stosowania jako jedyne źródło pożywienia.
- Nie stosować u dzieci w wieku poniżej 3 lat.
- Nie stosować u pacjentów z galaktozemią.
- Ostrzeżenie: Produkt nie jest przeznaczony do stosowania pozajelitowego.



### Opakowanie

**Opakowanie jednostkowe:**  
Puszka: 225 g



### Dostępny smak

- **neutralny**



### Kod referencyjny

- 30064 Protifar, 225 g



# FANTOMALT



## PRODUKT

- wysokoenergetyczny (384 kcal/ 100 g)
- jego składnikiem jest maltodekstryna
- bezglutenowy
- nie zawiera laktozy



## WSKAZANIA

**Do postępowania dietetycznego u pacjentów z niedostateczną podażą energii lub zwiększonym zapotrzebowaniem energetycznym, np. w sytuacjach takich jak:**

- zaburzenia trawienia i wchłaniania białek i/lub tłuszczów
- niewydolność wątroby
- zaburzenia trawienia i wchłaniania laktozy lub sacharozy

**Może być dodawany zarówno do słodkich, jak i pikantnych potraw lub napojów.**



## Wartość odżywcza w 100 g

| WARTOŚĆ ENERGETYCZNA 1630 kJ/ 384 kcal    |         |
|---|---------|
| Tłuszcz (0 En%), w tym:                   | 0 g     |
| - Kwasy nasycone                          | 0 g     |
| Węglowodany (100 En%), w tym:             | 96,0 g  |
| - Cukry                                   | 6 g     |
| Błonnik                                   | 0 g     |
| Białko                                    | 0 g     |
| Sól                                       | 0,005 g |
| SKŁADNIKI MINERALNE I PIERWIASTKI ŚLADOWE |         |
| Sód                                       | 2 mg    |

**1 płaska miarka = 5 g proszku = 19 kcal,  
jako uzupełnienie diety**

STOSOWANIE



## WAŻNE INFORMACJE

- Do stosowania pod nadzorem lekarza.
- Produkt nieodpowiedni do stosowania jako jedyne źródło pożywienia.
- Ostrzeżenie: Produkt nie jest przeznaczony do stosowania pozajelitowego.



### Opakowanie

#### Opakowanie jednostkowe:

Puszka: 400 g



### Dostępny smak

- **neutralny**



### Kod referencyjny

- 568987 Fantomalt, 400 g



# NUTILIS CLEAR



## PRODUKT

Produkt na bazie gumy ksantanowej, do zagęszczania płynów (napojów i pokarmów).

- biały, bezwonny, neutralny w smaku proszek
- wykazuje oporność na działanie amylazy
- szybko gęstnieje
- pozwala zachować przejrzystość napojów lub pokarmów
- bezglutenowy
- nie zawiera laktozy



## WSKAZANIA

Do postępowania dietetycznego w dysfagii.

## STOSOWANIE

1 płaska miarka = 3 g proszku

1-3 płaskie miarki na 200 ml płynu\* w zależności od pożądanej konsystencji:

1 miarka: konsystencja syropu

2 miarki: konsystencja kremu

3 miarki: konsystencja budyniu

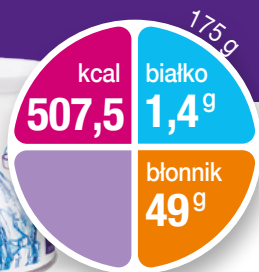

## Wartość odżywcza w 100 g

| WARTOŚĆ ENERGETYCZNA                      | 1217 kJ/ 290 kcal |
|---|-------------------|
| Tłuszcz (0 En%), w tym:                   | 0 g               |
| - Kwasy nasycone                          | 0 g               |
| Węglowodany (80 En%), w tym:              | 57,6 g            |
| - Cukry                                   | 3,7 g             |
| Błonnik (19 En%)                          | 28,0 g            |
| Białko (1 En%)                            | 0,80 g            |
| Sól                                       | 3,8 g             |
| SKŁADNIKI MINERALNE I PIERWIASTKI ŚLADOWE |                   |
| Sód                                       | 1500 mg           |
| Potas                                     | <40,0 mg          |
| Chlorek                                   | <30,0 mg          |
| Wapń                                      | <20,0 mg          |
| Fosfor                                    | <50,0 mg          |
| Magnez                                    | <20,0 mg          |



## WAŻNE INFORMACJE

- Do stosowania pod nadzorem lekarza.
- Stosować wyłącznie do zagęszczania napojów i pokarmów.
- Produkt nieodpowiedni do stosowania jako jedyne źródło pożywienia.
- Nie stosować u dzieci w wieku poniżej 3 lat.
- Stosować ostrożnie u pacjentów wymagających diety niskosodowej.
- Ostrzeżenie: Produkt nie jest przeznaczony do stosowania pozajelitowego.



### Opakowanie

Opakowanie jednostkowe:

Puszka: 175 g



### Dostępny smak

- neutralny



### Kod referencyjny

- 667755 Nutilis Clear, 175 g

\*Ilość Nutilis konieczna do zastosowania może się nieco różnić w zależności od temperatury, gęstości płynu i wymaganej lepkości.



# Kiedy trudności z przełykaniem nabierają realnych kształtów.



**Nutrilis Clear** to preparat zagęszczający w formie proszku, przeznaczony dla pacjentów, którzy mają trudności z przełykaniem płynów (napojów i pokarmów).

## **Nutrilis Clear:**

- ✓ ułatwia bezpieczne przełykanie pokarmów i napojów
- ✓ jest odporny na działanie amylazy zawartej w ślinie
- ✓ nie zmienia smaku, zapachu i koloru napojów oraz pokarmów
- ✓ dostępny jest w puszcze – z dołączoną miarką

**Nutrilis Clear** jest odporny na działanie amylazy zawartej w ślinie – co oznacza, że w trakcie jedzenia i picia posiłek zachowuje odpowiednią konsystencję, co pomaga w bezpieczniejszym przełykaniu.



**Dowiedz się więcej na stronie  
posilkiwchorobie.pl**

*Nutrilis Clear to żywność specjalnego przeznaczenia medycznego. Do postępowania dietetycznego w dysfagii. Do stosowania pod nadzorem lekarza.*



# NUTRISON POWDER



## PROSZEK

- kompletny pod względem odżywczym
- przeznaczony do stosowania doustnie lub przez zgłąbnik
- bezglutenowy
- nie zawiera błonnika
- zawiera MCT



## WSKAZANIA

**Do postępowania dietetycznego w niedożywieniu związanym z chorobą u pacjentów wymagających żywienia dojelitowego**, np. zalecany do stosowania w takich sytuacjach jak:

- wprowadzenie żywienia dojelitowego
- żywienie pacjentów o standardowym zapotrzebowaniu białkowo-energetycznym



1 płaska miarka = 4,3 g proszku



## WAŻNE INFORMACJE

- Do stosowania pod nadzorem lekarza.
- Produkt odpowiedni do stosowania jako jedyne źródło pożywienia.
- Nie stosować u pacjentów poniżej 1 roku życia.
- Stosować ostrożnie u dzieci w wieku 1-6 lat.
- Może dojść do koagulacji białka z diety w przewodzie pokarmowym np. w wyniku interakcji z lekami. Wymagana jest uważna kontrola.
- **Nie stosować u niemowląt.**
- **Nie stosować u pacjentów z galaktozemią.**
- Ostrzeżenie: Produkt nie jest przeznaczony do stosowania pozajelitowego.



# Wartość odżywcza: w 100 g w 100 ml

**NUTRICIA**  
LIFE-TRANSFORMING NUTRITION

## WARTOŚĆ ENERGETYCZNA 1943 kJ/ 463 kcal 420 kJ/100 kcal

|                                     |               |               |
|-------------------------------------|---------------|---------------|
| <b>Tłuszcz</b> (35 En%), w tym:     | <b>18,2 g</b> | <b>3,9 g</b>  |
| - Kwasy nasycone                    | 8,5 g         | 1,8 g         |
| <b>Węglowodany</b> (49 En%), w tym: | <b>56,6 g</b> | <b>12,2 g</b> |
| - Cukry                             | 8,7 g         | 1,9 g         |
| -- Laktoza                          | <0,14 g       | <0,030 g      |
| <b>Błonnik</b> (0 En%)              | <b>0 g</b>    | <b>0 g</b>    |
| <b>Białko</b> (16 En%)              | <b>18,2 g</b> | <b>3,9 g</b>  |
| <b>Sól</b>                          | <b>1,2 g</b>  | <b>0,26 g</b> |

## WITAMINY

|                          |                      |                      |
|--------------------------|----------------------|----------------------|
| Witamina A               | 381 µg               | 82,4 µg              |
| Witamina D               | 6,01 µg              | 1,30 µg              |
| Witamina E               | 5,94 mg (α-TE)       | 1,28 mg (α-TE)       |
| Witamina K               | 24,4 µg              | 5,28 µg              |
| Tiamina                  | 0,69 mg              | 0,15 mg              |
| Ryboflawina              | 0,74 mg              | 0,16 mg              |
| Niacyna                  | 4,26 mg (8,30 mg NE) | 0,92 mg (1,79 mg NE) |
| Kwas pantotenowy         | 2,45 mg              | 0,53 mg              |
| Witamina B <sub>6</sub>  | 0,79 mg              | 0,17 mg              |
| Kwas foliowy             | 123 µg               | 26,6 µg              |
| Witamina B <sub>12</sub> | 1,02 µg              | 0,22 µg              |
| Biotyna                  | 19,7 µg              | 4,27 µg              |
| Witamina C               | 59,5 mg              | 12,9 mg              |

## SKŁADNIKI MINERALNE I PIERWIASTKI ŚLADOWE

|          |         |         |
|----------|---------|---------|
| Sód      | 472 mg  | 102 mg  |
| Potas    | 706 mg  | 153 mg  |
| Chlorek  | 578 mg  | 125 mg  |
| Wapń     | 370 mg  | 80,1 mg |
| Fosfor   | 290 mg  | 62,8 mg |
| Magnez   | 69,3 mg | 15,0 mg |
| Żelazo   | 7,38 mg | 1,59 mg |
| Cynk     | 5,54 mg | 1,2 mg  |
| Miedź    | 0,83 mg | 0,18 mg |
| Mangan   | 0,93 mg | 0,20 mg |
| Fluorek  | 0,48 mg | 0,10 mg |
| Molibden | 48,6 µg | 10,5 µg |
| Selen    | 26,4 µg | 5,70 µg |
| Chrom    | 25,7 µg | 5,56 µg |
| Jod      | 63,1 µg | 13,6 µg |

## INNE

|             |         |         |
|-------------|---------|---------|
| Karotenoidy | 0,74 mg | 0,16 mg |
| Cholina     | 165 mg  | 35,6 mg |

**Osmolarność 320 mOsmol/l**



### Opakowanie

**Opakowanie jednostkowe:**  
Puszka: Nutrison Powder: 430 g



### Kod referencyjny

- 117264 Nutrison Powder, 430 g



SKIERUJ PACJENTA NA DROGĘ DO  
**ZWYCIĘSTWA**



**PAMIĘTAJ!**  
**WCZESNE WŁĄCZENIE**  
**ŻYWIENIA DOJELITOWEGO**  
**TO SZANSA NA LEPSZE**  
**ROKOWANIA PACJENTA<sup>1</sup>**

Nutrison Protein Intense to żywność specjalnego przeznaczenia medycznego do postępowania dietetycznego w niedożywieniu związanym z chorobą u pacjentów krytycznie chorych. Do stosowania pod nadzorem lekarza. ICUN/NER/03/12/2021

1. Singer P, Blaser AR, Berger MM, et al. ESPEN guideline on clinical nutrition in the intensive care unit. *Clinical Nutrition*. 2018

Nutricia Polska Sp. z o.o. ul. Bobrowiecka 8, 00-728 Warszawa

[www.akademianutricia.pl](http://www.akademianutricia.pl)

**NUTRICIA**  
**Nutrison**  
**Protein Intense**



# Diety do podaży przez zgłębnik

|  |    |
|--|----|
| Proponowane zastosowanie produktów dojelitowych Nutricia ..... | 60 |
| Innowacyjne rozwiązania Nutricia .....                         | 62 |
| Nutrison Protein Intense .....                                 | 64 |
| Nutrison Protein Advance .....                                 | 66 |
| Nutrison Diason Energy HP .....                                | 68 |
| Nutrison advanced Diason .....                                 | 70 |
| Nutrison advanced Cubison .....                                | 72 |
| Nutrison advanced Peptisorb .....                              | 74 |
| Nutrison .....   | 76 |
| Nutrison Multi Fibre .....                                     | 78 |
| Nutrison 1000 Complete Multi Fibre .....                       | 80 |
| Nutrison Protein Plus .....                                    | 82 |
| Nutrison Energy .....  | 84 |
| Nutrison Soya .....  | 86 |



# DIETY DOJELITOWE



DIETY DO PODAŻY  
PRZEZ ZGŁĘBNIK

## Diety specjalistyczne

Żywność specjalnego przeznaczenia medycznego.  
Diety do stosowania przez zgłębnik.









## Diety standardowe

Żywność specjalnego przeznaczenia medycznego.  
Diety do stosowania przez zglębniak.



# PROPONOWANE ZASTOSOWANIE PRODUKTÓW DOJELITOWYCH NUTRICIA





| Proponowany produkt dojelitowy     | Do postępowania dietetycznego w niedożywieniu związanym z chorobą:                           | Pacjenci krytycznie chorzy wymagający wysokiej podaży białka bez zwiększania kaloryczności diety | Urazy wielonarządowe  | Sepsa po dużych operacjach (np. brzusznych)                                       | Niewydolność nerek wymagająca ciągłej terapii nerkozastępczej (CRRT)              |
|------------------------------------|--|--|---|---|---|
| Nutrison Protein Intense           | u pacjentów krytycznie chorych   |                 |  |  |  |
| Nutrison Protein Advance           | u pacjentów w stresie metabolicznym  |  |  |   |   |
| Nutrison Dison Energy HP           | u pacjentów z cukrzycą lub hiperglikemią ze zwiększonym zapotrzebowaniem na energię i białko |  |   |   |   |
| Nutrison advanced Dison            | u pacjentów z cukrzycą lub hiperglikemią   |  |   |   |   |
| Nutrison advanced Cubison          | u pacjentów z odleżynami i innymi trudno gojącymi ranami                                     |  |   |   |   |
| Nutrison advanced Peptisorb        | u pacjentów z zaburzeniami wchłaniania i/lub trawienia                                       |  |   |   |   |
| Nutrison                           | u pacjentów wymagających żywienia dojelitowego   |  |   |   |   |
| Nutrison Multi Fibre               | u pacjentów wymagających żywienia dojelitowego   |  |   |   |   |
| Nutrison Soya                      | u pacjentów z alergią na białko mleka krowiego lub nietolerancją laktozy                     |  |   |   |   |
| Nutrison 1000 Complete Multi Fibre | u pacjentów z niskim zapotrzebowaniem energetycznym i/lub niskim zapotrzebowaniem na płyny   |  |   |   |   |
| Nutrison Protein Plus              | w niedożywieniu związanym z chorobą u pacjentów wymagających żywienia dojelitowego           |  |   |   |   |
| Nutrison Energy                    | u pacjentów ze zwiększonym zapotrzebowaniem energetycznym                                    |  |   |   |   |



| Pacjenci wymagający zwiększenia podaży białka i energii przy jednoczesnym ograniczeniu węglowodanów | Konieczność ograniczenia podaży płynów | Oparzenia | Niewydolność oddechowa lub układu krążenia | Infekcje o ciężkim przebiegu | Po udarze w fazie ostrej (do 7 dni) | Po udarze w fazie przewlekłej |
|---|--|-----------|--|------------------------------|-------------------------------------|-------------------------------|
|   |  |           |  |                              |                                     |                               |
|   |  | ●         | ●  | ●                            | ●                                   | ●                             |
| ●   | ●                                      |           | ●  |                              | ●                                   |                               |
|   |  |           |  |                              |                                     |                               |
|   |  | ●         |  |                              |                                     | ●                             |
|   |  |           |  |                              |                                     |                               |
|   |  |           |  |                              |                                     |                               |
|   |  |           |  |                              |                                     |                               |
|   |  |           |  |                              |                                     |                               |
|   |  |           |  |                              |                                     |                               |
|   |  | ●         | ●  | ●                            |                                     |                               |
| ●   | ●                                      |           |  |                              |                                     |                               |



# PROPONOWANE ZASTOSOWANIE PRODUKTÓW DOJELITOWYCH NUTRICIA

| Proponowany produkt dojelitowy     | Do postępowania dietetycznego w niedożywieniu związanym z chorobą:                           | Choroby nowotworowe   | Pacjent wymagający opieki długoterminowej   | Cukrzyca, hiperglikemia, insulino-oporność, upośledzona tolerancja glukozy (pourazowo, pooperacyjnie) |
|------------------------------------|--|---|---|---|
| Nutrison Protein Intense           | u pacjentów krytycznie chorych   |   |   |   |
| Nutrison Protein Advance           | u pacjentów w stresie metabolicznym  |  |   |   |
| Nutrison Diason Energy HP          | u pacjentów z cukrzycą lub hiperglikemią ze zwiększonym zapotrzebowaniem na energię i białko |   |   |                      |
| Nutrison advanced Diason           | u pacjentów z cukrzycą lub hiperglikemią   |   |   |                      |
| Nutrison advanced Cubison          | u pacjentów z odleżynami i innymi trudno gojącymi ranami                                     |   |   |   |
| Nutrison advanced Peptisorb        | u pacjentów z zaburzeniami wchłaniania i/lub trawienia                                       |   |   |   |
| Nutrison                           | u pacjentów wymagających żywienia dojelitowego   |   |   |   |
| Nutrison Multi Fibre               | u pacjentów wymagających żywienia dojelitowego   |   |   |   |
| Nutrison Soya                      | u pacjentów z alergią na białko mleka krowiego lub nietolerancją laktozy                     |   |   |   |
| Nutrison 1000 Complete Multi Fibre | u pacjentów z niskim zapotrzebowaniem energetycznym i/lub niskim zapotrzebowaniem na płyny   |   |  |   |
| Nutrison Protein Plus              | w niedożywieniu związanym z chorobą u pacjentów wymagających żywienia dojelitowego           |   |   |   |
| Nutrison Energy                    | u pacjentów ze zwiększonym zapotrzebowaniem energetycznym                                    |   |   |   |



| Pacjent krytycznie chory wymagający wentylacji mechanicznej | Odleżyny/zaburzenia gojenia ran | Zaburzenia trawienia i/lub wchłaniania: <ul style="list-style-type: none"> <li>• ostre zapalenie trzustki</li> <li>• resekcje żołądka/jelit</li> <li>• nieswoiste choroby zapalne jelit</li> <li>• zapalenia jelit w następstwie radioterapii</li> <li>• zespół krótkiego jelita</li> <li>• zapalenie wątroby</li> <li>• marskość wątroby</li> </ul> | Żywienie pacjentów o standardowym zapotrzebowaniu białkowo-energetycznym | Stwierdzona alergia na białka mleka krowiego | Okres okołoperacyjny |
|---|---------------------------------|--|--|--|----------------------|
|   |                                 |  |  |  |                      |
|   |                                 |  |  |  |                      |
|   |                                 |  |  |  |                      |
|   |                                 |  |  |  |                      |
|   |                                 |  |  |  |                      |
|   |                                 |  |  |  |                      |
|   |                                 |  |  |  |                      |
|   |                                 |  |  |  |                      |
|   |                                 |  |  |  |                      |
|   |                                 |  |  |  |                      |
|   |                                 |  |  |  |                      |



# INNOWACYJNE ROZWIĄZANIA NUTRICIA

FORMUŁA P4 (BIAŁKA POCHODZĄCE Z 4 ŹRÓDEŁ) WYKAZUJE SIĘ LEPSZYM WCHŁANIANIEM NIŻ BIAŁKA POCHODZENIA ZWIERZĘCEGO<sup>22</sup>

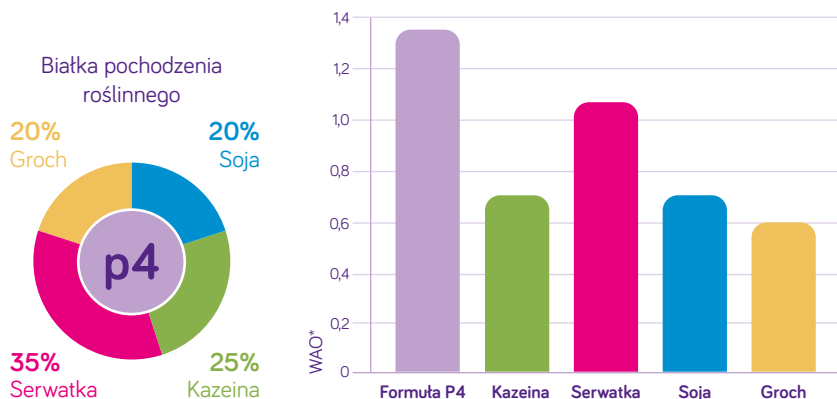

Wskaźnik aminokwasu ograniczającego (WAO) określa on stosunek zawartości egzogenego aminokwasu ograniczającego w testowanym białku do zawartości tego samego aminokwasu w białku wzorcowym.<sup>11</sup>

**W przypadku formuły P4 – mieszanki wysokiej jakości białek – wynik ten jest wyższy niż dla poszczególnych źródeł białka.**





## DIETY DOJELITOWE NUTRICIA ZAWIERAJĄ FORMUŁĘ MF6 - MIESZANINĘ BŁONNIKA Z 6 ŹRÓDEŁ

Ponieważ normalna dieta zawiera szereg źródeł błonnika. **Danone Nutricia Research** opracowała mieszankę Multi Fibre (MF6) dla produktów żywienia dojelitowego. MF6 składa się z sześciu starannie wyselekcjonowanych włókien różniących się rozpuszczalnością i zdolnością do fermentacji, w proporcjach odpowiadających proporcjom zdrowej diety.



|                      | Rozpuszczalne | Nierozpuszczalne | Fermentujące | Niefermentujące |
|----------------------|---------------|------------------|--------------|-----------------|
| Inulina              | ●             |                  | ●            |                 |
| Oligofruktoza (FOS)  | ●             |                  | ●            |                 |
| Guma arabska         | ●             |                  |              | ●               |
| Polisacharydy sojowe |               | ●                | ●            |                 |
| Celuloza             |               | ●                | ●            |                 |
| Skrobia oporna       |               | ●                |              | ●               |



# NUTRISON PROTEIN INTENSE

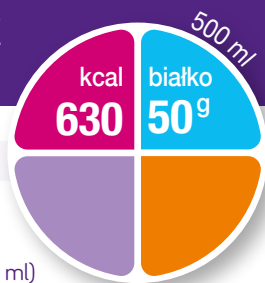

## DIETA

- o bardzo wysokiej zawartości białka (10 g/ 100 ml)
- o umiarkowanej kaloryczności (126 kcal/ 100 ml)
- o ograniczonej zawartości węglowodanów (10,4 g/ 100 ml)
- gotowa do użycia
- kompletna pod względem odżywczym
- polimeryczna oparta o cztery źródła białka (P4 = serwatka, kazeina, groch, soja)
- bezreszkowa
- bezglutenowa
- izoosmolarna
- zawiera MCT i glutaminę



## WSKAZANIA

**Do postępowania dietetycznego w niedożywieniu związanym z chorobą u pacjentów krytycznie chorych.** Zalecana do stosowania w sytuacjach takich jak:

- pacjenci krytycznie chorzy wymagający wysokiej podaży białka bez zwiększania kaloryczności diety
- sepsa po dużych operacjach (np. brzusznych)
- urazy wielonarządowe
- niewydolność nerek wymagająca ciągłej terapii nerkozastępczej (CRRT)
- pacjenci otyli (BMI > 30 kg/m<sup>2</sup>)



**REKOMENDOWANA DOBOWA PODAŻ:**

**≥ 1000 ml**



## DODATKOWE INFORMACJE

- Wysoka zawartość białka (10,0 g/ 100 ml) oraz niska osmolarność (275 mOsmol/l).



## WAŻNE INFORMACJE

- Do stosowania pod nadzorem lekarza.
- Produkt odpowiedni do stosowania jako jedyne źródło pożywienia.
- Nie stosować u niemowląt.
- Nie stosować u dzieci w wieku 1 -12 lat.
- Nie stosować u pacjentów z galaktozemią.
- Ostrzeżenie: Produkt nie jest przeznaczony do stosowania pozajelitowego.



## Wartość odżywcza w 100 ml

**NUTRICIA**  
LIFE-TRANSFORMING NUTRITION

### WARTOŚĆ ENERGETYCZNA 528 kJ/ 126 kcal

|                                     |               |
|-------------------------------------|---------------|
| <b>Tłuszcz</b> (35 En%), w tym:     | <b>4,9 g</b>  |
| - Kwasy nasycone                    | 1,3 g         |
| <b>Węglowodany</b> (33 En%), w tym: | <b>10,4 g</b> |
| - Cukry                             | 0,80 g        |
| -- Laktoza                          | <0,025 g      |
| <b>Błonnik</b> (0 En%)              | <b>0,09 g</b> |
| <b>Białko</b> (32 En%)              | <b>10,0 g</b> |
| <b>Sól</b>                          | <b>0,29 g</b> |

### WITAMINY

|                          |                   |
|--------------------------|-------------------|
| Witamina A               | 102 µg            |
| Witamina D               | 1,72 µg           |
| Witamina E               | 1,63 mg (α-TE)    |
| Witamina K               | 6,60 µg           |
| Tiamina                  | 0,19 mg           |
| Ryboflawina              | 0,29 mg           |
| Niacyna                  | (2,31 mg NE) 0 mg |
| Kwas pantotenowy         | 0,66 mg           |
| Witamina B <sub>6</sub>  | 0,21 mg           |
| Kwas foliowy             | 33,1 µg           |
| Witamina B <sub>12</sub> | 0,52 µg           |
| Biotyna                  | 5,0 µg            |
| Witamina C               | 13,3 mg           |

### SKŁADNIKI MINERALNE I PIERWIASTKI ŚLADOWE

|          |         |
|----------|---------|
| Sód      | 116 mg  |
| Potas    | 218 mg  |
| Chlorek  | 96,4 mg |
| Wapń     | 75,0 mg |
| Fosfor   | 81,9 mg |
| Magnez   | 22,0 mg |
| Żelazo   | 2,00 mg |
| Cynk     | 1,45 mg |
| Miedź    | 0,22 mg |
| Mangan   | 0,35 mg |
| Fluorek  | 0,13 mg |
| Molibden | 13,0 µg |
| Selen    | 6,83 µg |
| Chrom    | 8,30 µg |
| Jod      | 18,9 µg |

### INNE

|                    |                     |
|--------------------|---------------------|
| Karotenoidy        | 0,20 mg             |
| Cholina            | 46,0 mg             |
| <b>Osmolarność</b> | <b>275 mOsmol/l</b> |



### Opakowanie

#### Opakowanie jednostkowe:

Butelka Optri 500 ml

#### Opakowanie zbiorcze:

12 szt.



### Kod referencyjny

- 641587 Nutrison Protein Intense, 500 ml



# NUTRISON PROTEIN ADVANCE

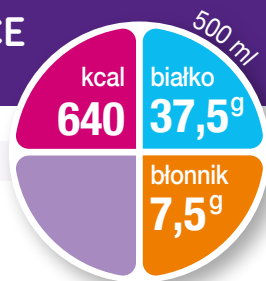

## DIETA

- wysokobiałkowa (7,5 g/ 100 ml)
- o umiarkowanej kaloryczności (128 kcal/ 100 ml)
- gotowa do użycia
- kompletna pod względem odżywczym
- polimeryczna oparta o cztery źródła białka (P4 = serwatka, kazeina, groch, soja)
- zawiera błonnik
- bezglutenowa
- izoosmolarna
- zawiera MCT
- zawiera kwasy EPA i DHA



## WSKAZANIA

**Do postępowania dietetycznego w niedożywieniu związanym z chorobą u pacjentów w stresie metabolicznym.** Zalecana do stosowania w sytuacjach takich jak:

- pacjenci z urazami wielonarządowymi
- pacjenci w okresie pooperacyjnym przebiegającym z hiperkatabolizmem
- pacjenci z chorobami nowotworowymi
- pacjenci z oparzeniami
- pacjenci z niewydolnością oddechową lub układu krążenia
- infekcje o ciężkim przebiegu
- pacjenci w ostrej fazie udaru (do 7 dni)



**REKOMENDOWANA DOBOWA PODAŻ:**

**≥ 1500 ml**



## WAŻNE INFORMACJE

- Do stosowania pod nadzorem lekarza.
- Produkt odpowiedni do stosowania jako jedyne źródło pożywienia.
- Stosować ostrożnie u dzieci w wieku 1-6 lat.
- Nie stosować u niemowląt.
- Nie stosować u pacjentów z galaktozemią.
- Nie stosować u pacjentów wymagających diety bezresztkowej.
- Ostrzeżenie: Produkt nie jest przeznaczony do stosowania pozajelitowego.



## Wartość odżywcza w 100 ml

**NUTRICIA**  
LIFE-TRANSFORMING NUTRITION

### WARTOŚĆ ENERGETYCZNA 540 kJ/ 128 kcal

|                                     |               |
|-------------------------------------|---------------|
| <b>Tłuszcz</b> (26 En%), w tym:     | <b>3,7 g</b>  |
| - Kwasy nasycone                    | 1,0 g         |
| - MCT                               | 0,5 g         |
| - Jednonienasycone                  | 2,0 g         |
| - Wielonienasycone                  | 0,7 g         |
| -- Kwas dokozaheksaenowy (DHA)      | 20,4 mg       |
| -- Kwas eikozapentaenowy (EPA)      | 30,0 mg       |
| <b>Węglowodany</b> (48 En%), w tym: | <b>15,4 g</b> |
| - Cukry                             | 1,0 g         |
| -- Laktoza                          | <0,025 g      |
| <b>Błonnik</b> (2 En%)              | <b>1,5 g</b>  |
| <b>Białko</b> (24 En%)              | <b>7,5 g</b>  |
| <b>Sól</b>                          | <b>0,20 g</b> |

### WITAMINY

|                          |                     |
|--------------------------|---------------------|
| Witamina A               | 95 µg               |
| Witamina D               | 1,7 µg              |
| Witamina E               | 1,5 mg (α-TE)       |
| Witamina K               | 6,1 µg              |
| Tiamina                  | 0,19 mg             |
| Ryboflawina              | 0,20 mg             |
| Niacyna                  | (2,3 mg NE) 0,58 mg |
| Kwas pantotenyowy        | 0,66 mg             |
| Witamina B <sub>6</sub>  | 0,21 mg             |
| Kwas foliowy             | 33 µg               |
| Witamina B <sub>12</sub> | 0,30 µg             |
| Biotyna                  | 5,0 µg              |
| Witamina C               | 13 mg               |

### SKŁADNIKI MINERALNE I PIERWIASTKI ŚLADOWE

|                 |         |
|-----------------|---------|
| Sód             | 81 mg   |
| Potas           | 150 mg  |
| Chlorek         | 80 mg   |
| Wapń            | 112 mg  |
| Fosfor          | 91 mg   |
| PO <sub>4</sub> | 279 mg  |
| Magnez          | 22 mg   |
| Żelazo          | 2,0 mg  |
| Cynk            | 1,5 mg  |
| Miedź           | 0,23 mg |
| Mangan          | 0,41 mg |
| Fluorek         | 0,13 mg |
| Molibden        | 13 µg   |
| Selen           | 7,5 µg  |
| Chrom           | 8,3 µg  |
| Jod             | 17 µg   |

### INNE

|                    |                     |
|--------------------|---------------------|
| Karotenoidy        | 0,25 mg             |
| Cholina            | 46 mg               |
| <b>Osmolarność</b> | <b>270 mOsmol/l</b> |
| H <sub>2</sub> O   | 79 ml               |



### Opakowanie

**Opakowanie jednostkowe:**

Butelka Optri 500 ml

**Opakowanie zbiorcze:**

12 szt.



### Kod referencyjny

- 656330 Nutrison Protein Advance, 500 ml



# NUTRISON DIASON ENERGY HP

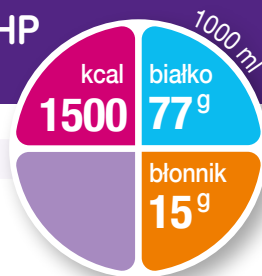

## DIETA

- wysokobiałkowa (7,7 g/ 100 ml), 60% kazeina, 40% soja
- wysokokaloryczna (150 kcal/ 100 ml)
- gotowa do użycia
- kompletna pod względem odżywczym
- zawiera błonnik
- bezglutenowa
- nie zawiera laktozy
- o niskim indeksie glikemicznym
- o niskim współczynniku oddechowym (RQ: 0,822)
- zawiera EPA i DHA



## WSKAZANIA

**Do postępowania dietetycznego w niedożywieniu związanym z chorobą u pacjentów z cukrzycą lub hiperglikemią ze zwiększonym zapotrzebowaniem na energię i białko.** Zalecana do stosowania w sytuacjach takich jak:

- cukrzyca
- insulinooporność/hiperglikemia
- pacjenci wymagający zwiększenia podaży białka i energii przy jednoczesnym ograniczeniu węglowodanów
- pacjenci wentylowani mechanicznie
- pacjenci wymagający zastosowania reżimu płynowego



## REKOMENDOWANA DOBOWA PODAŻ:

**≥ 1000 ml**



## WAŻNE INFORMACJE

- Do stosowania pod nadzorem lekarza.
- Produkt odpowiedni do stosowania jako jedyne źródło pożywienia.
- Nie stosować u pacjentów z galaktozemią.
- Nie stosować u dzieci poniżej 12 lat.
- Monitorować prawidłową podaż płynów, aby zapewnić odpowiedni stan nawodnienia pacjenta.
- Może dojść do koagulacji białka z diety w przewodzie pokarmowym np. w wyniku interakcji z lekami. Wymagana jest uważna kontrola.
- Ostrzeżenie: Produkt nie jest przeznaczony do stosowania pozajelitowego.



## Wartość odżywcza w 100 ml

### WARTOŚĆ ENERGETYCZNA 625 kJ/ 150 kcal

|                                     |               |
|-------------------------------------|---------------|
| <b>Tłuszcz</b> (46 En%), w tym:     | <b>7,7 g</b>  |
| - Kwasy nasycone                    | 0,8 g         |
| - Jednonienasycone                  | 4,6 g         |
| - Wielonienasycone                  | 2,3 g         |
| -- Kwas dokozahexaenowy (DHA)       | 20,0 mg       |
| -- Kwas eikozapentaenowy (EPA)      | 29,9 mg       |
| <b>Węglowodany</b> (31 En%), w tym: | <b>11,7 g</b> |
| - Cukry                             | 4,5 g         |
| -- Laktoza                          | <0,025 g      |
| <b>Błonnik</b> (2 En%)              | <b>1,5 g</b>  |
| <b>Białko</b> (21 En%)              | <b>7,7 g</b>  |
| <b>Sól</b>                          | <b>0,33 g</b> |

### WITAMINY

|                          |                     |
|--------------------------|---------------------|
| Witamina A               | 119 µg              |
| Witamina D               | 1,0 µg              |
| Witamina E               | 3,6 mg (α-TE)       |
| Witamina K               | 7,7 µg              |
| Tiamina                  | 0,23 mg             |
| Ryboflawina              | 0,24 mg             |
| Niacyna                  | (2,6 mg NE) 0,90 mg |
| Kwas pantotenowy         | 0,77 mg             |
| Witamina B <sub>5</sub>  | 0,24 mg             |
| Kwas foliowy             | 42 µg               |
| Witamina B <sub>12</sub> | 0,72 µg             |
| Biotyna                  | 5,8 µg              |
| Witamina C               | 22 mg               |

### SKŁADNIKI MINERALNE I PIERWIASTKI ŚLADOWE

|          |         |
|----------|---------|
| Sód      | 131 mg  |
| Potas    | 200 mg  |
| Chlorek  | 98 mg   |
| Wapń     | 82 mg   |
| Fosfor   | 82 mg   |
| Magnez   | 37 mg   |
| Żelazo   | 1,9 mg  |
| Cynk     | 1,4 mg  |
| Miedź    | 0,21 mg |
| Mangan   | 0,38 mg |
| Fluorek  | 0,12 mg |
| Molibden | 12 µg   |
| Selen    | 8,7 µg  |
| Chrom    | 14 µg   |
| Jod      | 16 µg   |

### INNE

|                    |                     |
|--------------------|---------------------|
| Karotenoidy        | 0,30 mg             |
| Cholina            | 53 mg               |
| <b>Osmolarność</b> | <b>395 mOsmol/l</b> |
| H <sub>2</sub> O   | 77 ml               |

**NUTRICIA**  
LIFE-TRANSFORMING NUTRITION



### Opakowanie

#### Opakowanie jednostkowe:

Butelka Optri 1000 ml

#### Opakowanie zbiorcze:

8 szt.



### Dostępny smak

- waniliowy



### Kod referencyjny

- 664947 Nutrison Diason Energy HP, o smaku waniliowym, 1000 ml



# NUTRISON ADVANCED DIASON

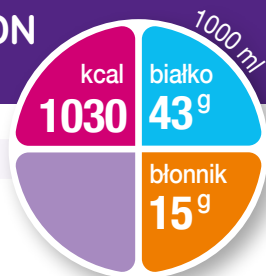

## DIETA

- dieta normobiałkowa (4,3 g/ 100 ml)
- normokaloryczna (103 kcal/ 100 ml)
- kompletna pod względem odżywczym
- oparta wyłącznie o białko sojowe
- bezglutenowa
- nie zawiera laktozy
- o niskim indeksie glikemicznym
- zawiera błonnik



## WSKAZANIA

**Do postępowania dietetycznego w niedożywieniu związanym z chorobą u pacjentów z cukrzycą lub hiperglikemią.** Zalecana do stosowania w sytuacjach takich jak:

- pacjenci wymagający ograniczenia podaży węglowodanów w przypadku:
  - cukrzycy
  - zaburzeń glikemii
  - upośledzenia tolerancji glukozy



**REKOMENDOWANA DOBOWA PODAŻ:**  
**≥ 1000 ml**



## WAŻNE INFORMACJE

- Do stosowania pod nadzorem lekarza.
- Produkt odpowiedni do stosowania jako jedyne źródło pożywienia.
- Stosować ostrożnie u dzieci w wieku 1-6 lat.
- Nie stosować u niemowląt.
- Nie stosować u pacjentów wymagających diety bezresztkowej.
- Nie stosować u pacjentów z fruktozemią.
- Ostrzeżenie: Produkt nie jest przeznaczony do stosowania pozajelitowego.



## Wartość odżywcza w 100 ml

### WARTOŚĆ ENERGETYCZNA 435 kJ/ 103 kcal

|                                     |               |
|-------------------------------------|---------------|
| <b>Tłuszcz</b> (37 En%), w tym:     | <b>4,2 g</b>  |
| - Kwasy nasycone                    | 0,5 g         |
| - Jednonienasycone                  | 3,0 g         |
| - Wielonienasycone                  | 0,7 g         |
| <b>Węglowodany</b> (44 En%), w tym: | <b>11,3 g</b> |
| - Cukry                             | 2,3 g         |
| -- Laktoza                          | <0,006 g      |
| <b>Błonnik</b> (2 En%)              | <b>1,5 g</b>  |
| <b>Białko</b> (17 En%)              | <b>4,3 g</b>  |
| <b>Sól</b>                          | <b>0,25 g</b> |

### WITAMINY

|                          |                    |
|--------------------------|--------------------|
| Witamina A               | 82 µg              |
| Witamina D               | 0,70 µg            |
| Witamina E               | 2,5 mg (α-TE)      |
| Witamina K               | 5,3 µg             |
| Tiamina                  | 0,15 mg            |
| Ryboflawina              | 0,16 mg            |
| Niacyna                  | (18 mg NE) 0,89 mg |
| Kwas pantotenowy         | 0,53 mg            |
| Witamina B <sub>6</sub>  | 0,17 mg            |
| Kwas foliowy             | 38 µg              |
| Witamina B <sub>12</sub> | 0,50 µg            |
| Biotyna                  | 4,0 µg             |
| Witamina C               | 15 mg              |

### SKŁADNIKI MINERALNE I PIERWIASTKI ŚLADOWE

|          |         |
|----------|---------|
| Sód      | 100 mg  |
| Potas    | 150 mg  |
| Chlorek  | 125 mg  |
| Wapń     | 80 mg   |
| Fosfor   | 72 mg   |
| Magnez   | 23 mg   |
| Żelazo   | 1,6 mg  |
| Cynk     | 1,2 mg  |
| Miedź    | 0,18 mg |
| Mangan   | 0,33 mg |
| Fluorek  | 0,10 mg |
| Molibden | 10 µg   |
| Selen    | 7,5 µg  |
| Chrom    | 12 µg   |
| Jod      | 13 µg   |

### INNE

|                    |                     |
|--------------------|---------------------|
| Karotenoidy        | 0,20 mg             |
| Cholina            | 37 mg               |
| <b>Osmolarność</b> | <b>300 mOsmol/l</b> |
| H <sub>2</sub> O   | 84 ml               |

**NUTRICIA**  
LIFE-TRANSFORMING NUTRITION



### Opakowanie

#### Opakowanie jednostkowe:

Worek typu pack 1000 ml

#### Opakowanie zbiorcze:

8 szt.



### Kod referencyjny

- 591452 Nutrison advanced  
Diason, worek typu pack  
1000 ml



# NUTRISON ADVANCED CUBISON

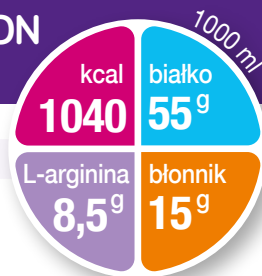

## DIETA

- wysokobiałkowa (5,5 g/ 100 ml)
- normokaloryczna (104 kcal/ 100 ml)
- gotowa do użycia
- kompletna pod względem odżywczym
- zawiera błonnik
- bezglutenowa
- nie zawiera laktozy
- wysoka zawartość L-argininy (0,85 g/ 100 ml)  
ze źródeł białka mleka plus wolna L-arginina
- zawiera MCT



## WSKAZANIA

**Do postępowania dietetycznego w niedożywieniu związanym z chorobą u pacjentów z odleżynami i innymi trudno gojącymi ranami.** Zalecana do stosowania w sytuacjach takich jak:

- pacjenci z odleżynami i trudno gojącymi ranami:
  - rany w przebiegu zespołu stopy cukrzycowej
  - owrzodzenia żyłne goleni
  - oparzenia, niegojące rany pooperacyjne



**REKOMENDOWANA DOBOWA PODAŻ:**

**≥ 1000 ml**



## WAŻNE INFORMACJE

- Do stosowania pod nadzorem lekarza.
- Produkt odpowiedni do stosowania jako jedyne źródło pożywienia.
- Stosować ostrożnie u dzieci w wieku 1-6 lat.
- Nie stosować u niemowląt.
- Nie stosować u pacjentów z galaktozemią.
- Nie zaleca się stosować u pacjentów krytycznie chorych.
- Może dojść do koagulacji białka z diety w przewodzie pokarmowym np. w wyniku interakcji z lekami. Wymagana jest uważna kontrola.
- Ostrzeżenie: Produkt nie jest przeznaczony do stosowania pozajelitowego.



## Wartość odżywcza w 100 ml

| WARTOŚĆ ENERGETYCZNA                      |  | 435 kJ/ 104 kcal    |
|---|--|---------------------|
| <b>Tłuszcz</b> (28 En%), w tym:           |  | <b>3,3 g</b>        |
| - Kwasy nasycone                          |  | 1,2 g               |
| - MCT                                     |  | 0,9 g               |
| - Jednonienasycone                        |  | 1,4 g               |
| - Wielonienasycone                        |  | 0,7 g               |
| <b>Węglowodany</b> (47 En%), w tym:       |  | <b>12,5 g</b>       |
| - Cukry                                   |  | 1,0 g               |
| -- Laktoza                                |  | <0,025 g            |
| <b>Błonnik</b> (3 En%)                    |  | <b>1,5 g</b>        |
| <b>Białko</b> (22 En%), w tym:            |  | <b>5,5 g</b>        |
| - L-arginina                              |  | 0,85 g              |
| <b>Sól</b>                                |  | <b>0,25 g</b>       |
| WITAMINY                                  |  |                     |
| Witamina A                                |  | 82 µg               |
| Witamina D                                |  | 0,70 µg             |
| Witamina E                                |  | 7,5 mg (α-TE)       |
| Witamina K                                |  | 5,3 µg              |
| Tiamina                                   |  | 0,15 mg             |
| Ryboflawina                               |  | 0,19 mg             |
| Niacyna                                   |  | (18 mg NE) 0,71 mg  |
| Kwas pantotenowy                          |  | 0,53 mg             |
| Witamina B <sub>5</sub>                   |  | 0,20 mg             |
| Kwas foliowy                              |  | 30 µg               |
| Witamina B <sub>12</sub>                  |  | 0,24 µg             |
| Biotyna                                   |  | 4,0 µg              |
| Witamina C                                |  | 38 mg               |
| SKŁADNIKI MINERALNE I PIERWIASTKI ŚLADOWE |  |                     |
| Sód                                       |  | 100 mg              |
| Potas                                     |  | 150 mg              |
| Chlorek                                   |  | 125 mg              |
| Wapń                                      |  | 80 mg               |
| Fosfor                                    |  | 72 mg               |
| Magnez                                    |  | 23 mg               |
| Żelazo                                    |  | 1,6 mg              |
| Cynk                                      |  | 2,0 mg              |
| Miedź                                     |  | 0,20 mg             |
| Mangan                                    |  | 0,38 mg             |
| Fluorek                                   |  | 0,10 mg             |
| Molibden                                  |  | 10 µg               |
| Selen                                     |  | 9,6 µg              |
| Chrom                                     |  | 6,7 µg              |
| Jod                                       |  | 13 µg               |
| INNE                                      |  |                     |
| Karotenoidy                               |  | 0,23 mg             |
| Cholina                                   |  | 37 mg               |
| <b>Osmolarność</b>                        |  | <b>315 mOsmol/l</b> |
| H <sub>2</sub> O                          |  | 83 ml               |

**NUTRICIA**  
LIFE-TRANSFORMING NUTRITION



### Opakowanie

#### Opakowanie jednostkowe:

Butelka Optri 1000 ml

#### Opakowanie zbiorcze:

8 szt.



### Kod referencyjny

- 632205 Nutrison advanced Cubison, 1000 ml



# NUTRISON ADVANCED PEPTISORB



## DIETA

- normobiałkowa (4,0 g/ 100 ml)
- normokaloryczna (100 kcal/ 100 ml)
- peptydowa (hydrolizat serwatki)
- gotowa do użycia
- kompletna pod względem odżywczym
- bezreszkowa
- bezglutenowa
- o najniższej zawartości tłuszczu\* (1,7 g/ 100 ml)
- zawiera MCT



## WSKAZANIA

**Do postępowania dietetycznego w niedożywieniu związanym z chorobą u pacjentów z zaburzeniami wchłaniania i/lub trawienia.** Zalecana do stosowania w sytuacjach takich jak:

- ostre zapalenie trzustki
- resekcje żołądka/jelit
- nieswoiste choroby zapalne jelit
- zapalenia jelit w następstwie radioterapii
- zespół krótkiego jelita
- zaburzenia trawienia i/lub wchłaniania
- zapalenie wątroby
- marskość wątroby



**REKOMENDOWANA DOBOWA PODAŻ:**

**≥ 1500 ml**



## WAŻNE INFORMACJE

- Do stosowania pod nadzorem lekarza.
- Produkt odpowiedni do stosowania jako jedyne źródło pożywienia.
- Stosować ostrożnie u dzieci w wieku 1-6 lat.
- Nie stosować u niemowląt.
- Nie stosować u dzieci z galaktozemią.
- Ostrzeżenie: Produkt nie jest przeznaczony do stosowania pozajelitowego.

\*Dane rynkowe, kwiecień 2022



## Wartość odżywcza w 100 ml

| WARTOŚĆ ENERGETYCZNA                      |  | 423 kJ/ 100 kcal     |
|---|--|----------------------|
| <b>Tłuszcz</b> (15 En%), w tym:           |  | 1,7 g                |
| - Kwasy nasycone                          |  | 0,99 g               |
| - MCT                                     |  | 0,8 g                |
| - Jednonienasycone                        |  | 0,2 g                |
| - Wielonienasycone                        |  | 0,49 g               |
| <b>Węglowodany</b> (69 En%), w tym:       |  | 17,7 g               |
| - Cukry                                   |  | 1,1 g                |
| -- Laktoza                                |  | <0,20 g              |
| <b>Błonnik</b> (0 En%)                    |  | 0 g                  |
| <b>Białko</b> (16 En%)                    |  | 4,0 g                |
| <b>Sól</b>                                |  | 0,25 g               |
| WITAMINY                                  |  |                      |
| Witamina A                                |  | 81,7 µg              |
| Witamina D                                |  | 0,70 µg              |
| Witamina E                                |  | 1,25 mg (α-TE)       |
| Witamina K                                |  | 5,30 µg              |
| Tiamina                                   |  | 0,15 mg              |
| Ryboflawina                               |  | 0,16 mg              |
| Niacyna                                   |  | (1,80 mg NE) 0,84 mg |
| Kwas pantotenowy                          |  | 0,53 mg              |
| Witamina B <sub>6</sub>                   |  | 0,17 mg              |
| Kwas foliowy                              |  | 27,0 µg              |
| Witamina B <sub>12</sub>                  |  | 0,39 µg              |
| Biotyna                                   |  | 4,00 µg              |
| Witamina C                                |  | 10,0 mg              |
| SKŁADNIKI MINERALNE I PIERWIASTKI ŚLADOWE |  |                      |
| Sód                                       |  | 99,0 mg              |
| Potas                                     |  | 150 mg               |
| Chlorek                                   |  | 133 mg               |
| Wapń                                      |  | 80,1 mg              |
| Fosfor                                    |  | 70,0 mg              |
| Magnez                                    |  | 23,0 mg              |
| Żelazo                                    |  | 1,58 mg              |
| Cynk                                      |  | 1,16 mg              |
| Miedź                                     |  | 0,18 mg              |
| Mangan                                    |  | 0,33 mg              |
| Fluorek                                   |  | 0,10 mg              |
| Molibden                                  |  | 11,0 µg              |
| Selen                                     |  | 5,70 µg              |
| Chrom                                     |  | 6,69 µg              |
| Jod                                       |  | 13,0 µg              |
| INNE                                      |  |                      |
| Karotenoidy                               |  | 0,16 mg              |
| Cholina                                   |  | 36,7 mg              |
| Tauryna                                   |  | 10,0 mg              |
| <b>Osmolarność</b>                        |  | <b>455 mOsmol/l</b>  |
| H <sub>2</sub> O                          |  | 84 ml                |

**NUTRICIA**  
LIFE-TRANSFORMING NUTRITION



### Opakowanie

Opakowanie jednostkowe:

Butelka 500 ml

Opakowanie zbiorcze

(butelka): 12 szt.



### Kod referencyjny

- 578866 Nutrison advanced Peptisorb, butelka 500 ml





## DIETA

- normobiałkowa (4,0 g/ 100 ml)
- normokaloryczna (100 kcal/ 100 ml)
- gotowa do użycia
- kompletna pod względem odżywczym
- polimeryczna oparta o 4 źródła białka (P4 = kazeina, serwatka, groch, soja)
- nie zawiera laktozy
- bezglutenowa
- bezreszkowa
- zawiera EPA i DHA



## WSKAZANIA

**Do postępowania dietetycznego w niedożywieniu związanym z chorobą u pacjentów wymagających żywienia dojelitowego.** Zalecana do stosowania w sytuacjach takich jak:

- wprowadzenie żywienia dojelitowego
- żywienie pacjentów o standardowym zapotrzebowaniu białkowo-energetycznym



**REKOMENDOWANA DOBOWA PODAŻ:**  
**≥ 1500 ml**



## WAŻNE INFORMACJE

- Do stosowania pod nadzorem lekarza.
- Produkt odpowiedni do stosowania jako jedyne źródło pożywienia.
- Stosować ostrożnie u dzieci w wieku 1-6 lat.
- Nie stosować u niemowląt.
- Nie stosować u pacjentów z galaktozemią.
- Ostrzeżenie: Produkt nie jest przeznaczony do stosowania pozajelitowego.



## Wartość odżywcza w 100 ml

### WARTOŚĆ ENERGETYCZNA 420 kJ/ 100 kcal

|                                     |                  |
|-------------------------------------|------------------|
| <b>Tłuszcz</b> (35 En%), w tym:     | <b>3,9 g</b>     |
| - Kwasy nasycone                    | 1,0 g            |
| - Jednonienasycone                  | 2,2 g            |
| - Wielonienasycone                  | 0,7 g            |
| -- Kwas dokozaheksaenowy (DHA)      | 13,6 mg          |
| -- Kwas eikozapentaenowy (EPA)      | 20,0 mg          |
| <b>Węglowodany</b> (49 En%), w tym: | <b>12,3 g</b>    |
| - Cukry                             | 0,7 g            |
| -- Laktoza                          | <0,025 g         |
| <b>Błonnik</b> (0 En%)              | <b>&lt;0,1 g</b> |
| <b>Białko</b> (16 En%)              | <b>4,0 g</b>     |
| <b>Sól</b>                          | <b>0,26 g</b>    |

### WITAMINY

|                          |                     |
|--------------------------|---------------------|
| Witamina A               | 82 µg               |
| Witamina D               | 1,0 µg              |
| Witamina E               | 1,3 mg (α-TE)       |
| Witamina K               | 5,3 µg              |
| Tiamina                  | 0,15 mg             |
| Ryboflawina              | 0,16 mg             |
| Niacyna                  | (1,8 mg NE) 0,91 mg |
| Kwas pantotenowy         | 0,53 mg             |
| Witamina B <sub>5</sub>  | 0,17 mg             |
| Kwas foliowy             | 27 µg               |
| Witamina B <sub>12</sub> | 0,21 µg             |
| Biotyna                  | 4,0 µg              |
| Witamina C               | 10,0 mg             |

### SKŁADNIKI MINERALNE I PIERWIASTKI ŚLADOWE

|          |         |
|----------|---------|
| Sód      | 100 mg  |
| Potas    | 150 mg  |
| Chlorek  | 125 mg  |
| Wapń     | 80 mg   |
| Fosfor   | 72 mg   |
| Magnez   | 23 mg   |
| Żelazo   | 1,6 mg  |
| Cynk     | 1,2 mg  |
| Miedź    | 0,18 mg |
| Mangan   | 0,33 mg |
| Fluorek  | 0,10 mg |
| Molibden | 10 µg   |
| Selen    | 5,7 µg  |
| Chrom    | 6,7 µg  |
| Jod      | 13 µg   |

### INNE

|                    |                     |
|--------------------|---------------------|
| Karotenoidy        | 0,20 mg             |
| Cholina            | 37 mg               |
| <b>Osmolarność</b> | <b>255 mOsmol/l</b> |
| H <sub>2</sub> O   | 85 ml               |

**NUTRICIA**  
LIFE-TRANSFORMING NUTRITION



### Opakowanie

**Opakowanie jednostkowe:**

Butelka 500 ml

**Opakowanie zbiorcze**

(butelka): 12 szt.

**Opakowanie jednostkowe:**

Butelka Optri 1000 ml

**Opakowanie zbiorcze**

(butelka Optri): 8 szt.



### Kod referencyjny

- 578796 Nutrison, butelka 500 ml
- 632200 Nutrison, butelka Optri 1000 ml



# NUTRISON MULTI FIBRE

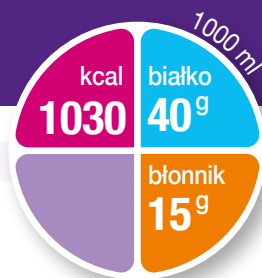

## DIETA

- normobiałkowa (4,0 g/ 100 ml)
- normokaloryczna (103 kcal/ 100 ml)
- gotowa do użycia
- kompletna pod względem odżywczym
- polimeryczna oparta o 4 źródła białka (P4 = kazeina, serwatka, groch, soja)
- nie zawiera laktozy
- bezglutenowa
- zawiera błonnik (6 rodzajów błonnika)
- zawiera EPA i DHA



## WSKAZANIA

**Do postępowania dietetycznego w niedożywieniu związanym z chorobą u pacjentów wymagających żywienia dojelitowego.** Zalecana do stosowania w sytuacjach takich jak:

- żywienie długotrwałe pacjentów o standardowym zapotrzebowaniu białkowo-energetycznym
- zaburzenia perystaltyki jelit (zaparcia, biegunki)



**REKOMENDOWANA DOBOWA PODAŻ:**

**≥ 1000 ml**



## WAŻNE INFORMACJE

- Do stosowania pod nadzorem lekarza.
- Produkt odpowiedni do stosowania jako jedyne źródło pożywienia.
- Stosować ostrożnie u dzieci w wieku 1-6 lat.
- Nie stosować u niemowląt.
- Nie stosować u pacjentów z galaktozemią.
- Ostrzeżenie: Produkt nie jest przeznaczony do stosowania pozajelitowego.



## Wartość odżywcza w 100 ml

### WARTOŚĆ ENERGETYCZNA 430 kJ/ 103 kcal

|                                     |               |
|-------------------------------------|---------------|
| <b>Tłuszcz</b> (34 En%), w tym:     | <b>3,9 g</b>  |
| - Kwasy nasycone                    | 1,0 g         |
| - Jednonienasycone                  | 2,2 g         |
| - Wielonienasycone                  | 0,7 g         |
| -- Kwas dokozaheksaenowy (DHA)      | 13,6 mg       |
| -- Kwas eikozapentaenowy (EPA)      | 20,0 mg       |
| <b>Węglowodany</b> (47 En%), w tym: | <b>12,3 g</b> |
| - Cukry                             | 0,8 g         |
| -- Laktoza                          | <0,025 g      |
| <b>Błonnik</b> (3 En%)              | <b>1,5 g</b>  |
| <b>Białko</b> (16 En%)              | <b>4,0 g</b>  |
| <b>Sól</b>                          | <b>0,25 g</b> |

### WITAMINY

|                          |                     |
|--------------------------|---------------------|
| Witamina A               | 82 µg               |
| Witamina D               | 1,0 µg              |
| Witamina E               | 1,3 mg (α-TE)       |
| Witamina K               | 5,3 µg              |
| Tiamina                  | 0,15 mg             |
| Ryboflawina              | 0,16 mg             |
| Niacyna                  | (1,8 mg NE) 0,90 mg |
| Kwas pantotenowy         | 0,53 mg             |
| Witamina B <sub>5</sub>  | 0,17 mg             |
| Kwas foliowy             | 27 µg               |
| Witamina B <sub>12</sub> | 0,21 µg             |
| Biotyna                  | 4,0 µg              |
| Witamina C               | 10 mg               |

### SKŁADNIKI MINERALNE I PIERWIASTKI ŚLADOWE

|          |         |
|----------|---------|
| Sód      | 100 mg  |
| Potas    | 150 mg  |
| Chlorek  | 125 mg  |
| Wapń     | 80 mg   |
| Fosfor   | 72 mg   |
| Magnez   | 23 mg   |
| Żelazo   | 1,6 mg  |
| Cynk     | 1,2 mg  |
| Miedź    | 0,18 mg |
| Mangan   | 0,33 mg |
| Fluorek  | 0,10 mg |
| Molibden | 10 µg   |
| Selen    | 5,7 µg  |
| Chrom    | 6,7 µg  |
| Jod      | 13 µg   |

### INNE

|                    |                     |
|--------------------|---------------------|
| Karotenoidy        | 0,20 mg             |
| Cholina            | 37 mg               |
| <b>Osmolarność</b> | <b>250 mOsmol/l</b> |
| H <sub>2</sub> O   | 83 ml               |

**NUTRICIA**  
LIFE-TRANSFORMING NUTRITION



### Opakowanie

**Opakowanie jednostkowe:**

Butelka 500 ml

**Opakowanie zbiorcze**

**(butelka): 12 szt.**

**Opakowanie jednostkowe:**

Butelka Optri 1000 ml

**Opakowanie zbiorcze**

**(butelka Optri): 8 szt.**



### Kod referencyjny

- 578714 Nutrison Multi Fibre, butelka 500 ml
- 632192 Nutrison Multi Fibre, butelka Optri 1000 ml



# NUTRISON 1000 COMPLETE MULTI FIBRE

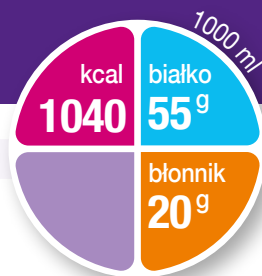

## DIETA

- wysokobiałkowa (5,5 g/ 100 ml)
- normokaloryczna (104 kcal/ 100 ml)
- gotowa do użycia
- kompletna pod względem odżywczym
- polimeryczna oparta o 4 źródła białka (P4 = kazeina, serwatka, groch, soja)
- nie zawiera laktozy
- bezglutenowa
- zawiera błonnik
- zawiera EPA i DHA



## WSKAZANIA

**Do postępowania dietetycznego w niedożywieniu związanym z chorobą u pacjentów z niskim zapotrzebowaniem energetycznym i/lub niskim zapotrzebowaniem na płyny.** Zalecana do stosowania w sytuacjach takich jak:

W żywieniu długotrwałym pacjentów o zmniejszonym zapotrzebowaniu energetycznym np. na skutek ograniczonej mobilności spowodowanej:

- urazami głowy i/lub rdzenia kręgowego
- wadami wrodzonymi
- innymi zaburzeniami centralnego układu nerwowego



**REKOMENDOWANA DOBOWA PODAŻ:**

**≥ 1000 ml**



## WAŻNE INFORMACJE

- Do stosowania pod nadzorem lekarza.
- Produkt odpowiedni do stosowania jako jedyne źródło pożywienia.
- Monitorować stan nawodnienia pacjenta.
- Stosować ostrożnie u dzieci w wieku: 1-12 lat.
- Nie stosować u niemowląt.
- Nie stosować u pacjentów z galaktozemią.
- Ostrzeżenie: Produkt nie jest przeznaczony do stosowania pozajelitowego.



## Wartość odżywcza w 100 ml

### WARTOŚĆ ENERGETYCZNA 440 kJ/ 104 kcal

|                                     |               |
|-------------------------------------|---------------|
| <b>Tłuszcz</b> (32 En%), w tym:     | <b>3,7 g</b>  |
| - Kwasy nasycone                    | 1,0 g         |
| - Jednonienasycone                  | 2,0 g         |
| - Wielonienasycone                  | 0,7 g         |
| -- Kwas dokozaheksaenowy (DHA)      | 20,3 mg       |
| -- Kwas eikozapentaenowy (EPA)      | 30,0 mg       |
| <b>Węglowodany</b> (43 En%), w tym: | <b>11,3 g</b> |
| - Cukry                             | 0,8 g         |
| -- Laktoza                          | <0,025 g      |
| <b>Błonnik</b> (4 En%)              | <b>2,0 g</b>  |
| <b>Białko</b> (21 En%)              | <b>5,5 g</b>  |
| <b>Sól</b>                          | <b>0,38 g</b> |

### WITAMINY

|                          |                    |
|--------------------------|--------------------|
| Witamina A               | 123 µg             |
| Witamina D               | 2,0 µg             |
| Witamina E               | 1,9 mg (α-TE)      |
| Witamina K               | 8,0 µg             |
| Tiamina                  | 0,23 mg            |
| Ryboflawina              | 0,24 mg            |
| Niacyna                  | (2,7 mg NE) 1,4 mg |
| Kwas pantotenowy         | 0,80 mg            |
| Witamina B <sub>5</sub>  | 0,26 mg            |
| Kwas foliowy             | 40 µg              |
| Witamina B <sub>12</sub> | 0,32 µg            |
| Biotyna                  | 6,0 µg             |
| Witamina C               | 15 mg              |

### SKŁADNIKI MINERALNE I PIERWIASTKI ŚLADOWE

|          |         |
|----------|---------|
| Sód      | 150 mg  |
| Potas    | 225 mg  |
| Chlorek  | 145 mg  |
| Wapń     | 120 mg  |
| Fosfor   | 96 mg   |
| Magnez   | 27 mg   |
| Żelazo   | 2,4 mg  |
| Cynk     | 1,8 mg  |
| Miedź    | 0,27 mg |
| Mangan   | 0,50 mg |
| Fluorek  | 0,15 mg |
| Molibden | 15 µg   |
| Selen    | 8,5 µg  |
| Chrom    | 10 µg   |
| Jod      | 20 µg   |

### INNE

|                    |                     |
|--------------------|---------------------|
| Karotenoidy        | 0,30 mg             |
| Cholina            | 55 mg               |
| <b>Osmolarność</b> | <b>325 mOsmol/l</b> |
| H <sub>2</sub> O   | 82 ml               |

**NUTRICIA**  
LIFE-TRANSFORMING NUTRITION



### Opakowanie

#### Opakowanie jednostkowe:

Butelka Optri 1000 ml

#### Opakowanie zbiorcze:

8 szt.



### Kod referencyjny

- 632338 Nutrison 1000 Complete Multi Fibre 1000 ml



# NUTRISON PROTEIN PLUS

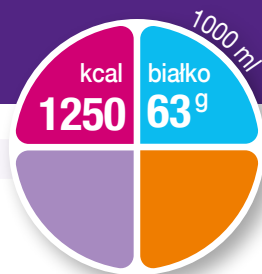

## DIETA

- wysokobiałkowa (6,3 g/ 100 ml)
- o umiarkowanej kaloryczności (125 kcal/ 100 ml)
- gotowa do użycia
- kompletna pod względem odżywczym
- polimeryczna oparta o 4 źródła białka (P4 = kazeina, serwatka, groch, soja)
- nie zawiera laktozy
- bezglutenowa
- bezreszkowa
- zawiera EPA i DHA



## WSKAZANIA

**Do postępowania dietetycznego w niedożywieniu związanym z chorobą.**

Zalecana do stosowania w sytuacjach takich jak:

- choroby nowotworowe w okresie przygotowania, w trakcie i po chemioterapii i radioterapii/chemioradioterapii
- oparzenia
- niewydolność oddechowa lub niewydolność układu krążenia
- infekcje o ciężkim przebiegu



**REKOMENDOWANA DOBOWA PODAŻ:**

**≥ 1000 ml**



## WAŻNE INFORMACJE

- Do stosowania pod nadzorem lekarza.
- Produkt odpowiedni do stosowania jako jedyne źródło pożywienia.
- Stosować ostrożnie u dzieci w wieku: 1-6 lat.
- Nie stosować u niemowląt.
- Nie stosować u pacjentów z galaktozemią.
- Ostrzeżenie: Produkt nie jest przeznaczony do stosowania pozajelitowego.



## Wartość odżywcza w 100 ml

### WARTOŚĆ ENERGETYCZNA 525 kJ/ 125 kcal

|                                     |                  |
|-------------------------------------|------------------|
| <b>Tłuszcz</b> (35 En%), w tym:     | <b>4,9 g</b>     |
| - Kwasy nasycone                    | 1,3 g            |
| - MCT                               | 0,7 g            |
| - Jednonienasycone                  | 2,7 g            |
| - Wielonienasycone                  | 0,9 g            |
| -- Kwas dokozaheksaenowy (DHA)      | 20,4 mg          |
| -- Kwas eikozapentaenowy (EPA)      | 30,0 mg          |
| <b>Węglowodany</b> (45 En%), w tym: | <b>14,2 g</b>    |
| - Cukry                             | 0,9 g            |
| -- Laktoza                          | <0,025 g         |
| <b>Błonnik</b> (0 En%)              | <b>&lt;0,1 g</b> |
| <b>Białko</b> (20 En%)              | <b>6,3 g</b>     |
| <b>Sól</b>                          | <b>0,28 g</b>    |

### WITAMINY

|                          |                     |
|--------------------------|---------------------|
| Witamina A               | 102 µg              |
| Witamina D               | 1,7 µg              |
| Witamina E               | 1,6 mg (α-TE)       |
| Witamina K               | 6,6 µg              |
| Tiamina                  | 0,19 mg             |
| Ryboflawina              | 0,20 mg             |
| Niacyna                  | (2,3 mg NE) 0,88 mg |
| Kwas pantotenyowy        | 0,66 mg             |
| Witamina B <sub>6</sub>  | 0,21 mg             |
| Kwas foliowy             | 33 µg               |
| Witamina B <sub>12</sub> | 0,26 µg             |
| Biotyna                  | 5,0 µg              |
| Witamina C               | 13 mg               |

### SKŁADNIKI MINERALNE I PIERWIASTKI ŚLADOWE

|          |         |
|----------|---------|
| Sód      | 111 mg  |
| Potas    | 168 mg  |
| Chlorek  | 80 mg   |
| Wapń     | 90 mg   |
| Fosfor   | 90 mg   |
| Magnez   | 28 mg   |
| Żelazo   | 2,0 mg  |
| Cynk     | 1,5 mg  |
| Miedź    | 0,23 mg |
| Mangan   | 0,41 mg |
| Fluorek  | 0,13 mg |
| Molibden | 13 µg   |
| Selen    | 7,1 µg  |
| Chrom    | 8,3 µg  |
| Jod      | 17 µg   |

### INNE

|                    |                     |
|--------------------|---------------------|
| Karotenoidy        | 0,25 mg             |
| Cholina            | 46 mg               |
| <b>Osmolarność</b> | <b>275 mOsmol/l</b> |
| H <sub>2</sub> O   | 81 ml               |

**NUTRICIA**  
LIFE-TRANSFORMING NUTRITION



### Opakowanie

#### Opakowanie jednostkowe:

Butelka Optri 1000 ml

#### Opakowanie zbiorcze:

8 szt.



### Kod referencyjny

- 632384 Nutrison Protein Plus 1000 ml



# NUTRISON ENERGY

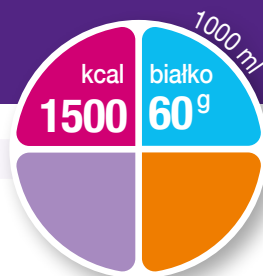

## DIETA

- normobiałkowa (6,0 g/ 100ml)
- wysokokaloryczna (150 kcal/ 100 ml)
- gotowa do użycia
- kompletna pod względem odżywczym
- polimeryczna oparta o 4 źródła białka (P4 = kazeina, serwatka, groch, soja)
- nie zawiera laktozy
- bezglutenowa
- bezreszkowa
- zawiera EPA i DHA



## WSKAZANIA

**Do postępowania dietetycznego w niedożywieniu związanym z chorobą u pacjentów ze zwiększonym zapotrzebowaniem energetycznym.** Zalecana do stosowania w sytuacjach takich jak:

- zwiększone zapotrzebowanie na energię
- konieczność utrzymania reżimu płynowego, np. w przebiegu niewydolności krążeniowej



**REKOMENDOWANA DOBOWA PODAŻ:**

**≥ 1000 ml**



## WAŻNE INFORMACJE

- Do stosowania pod nadzorem lekarza.
- Produkt odpowiedni do stosowania jako jedyne źródło pożywienia.
- Stosować ostrożnie u dzieci w wieku: 1-6 lat.
- Nie stosować u niemowląt.
- Nie stosować u pacjentów z galaktozemią.
- Ostrzeżenie: Produkt nie jest przeznaczony do stosowania pozajelitowego.



## Wartość odżywcza w 100 ml

### WARTOŚĆ ENERGETYCZNA 630 kJ/ 150 kcal

|                                     |                  |
|-------------------------------------|------------------|
| <b>Tłuszcz</b> (35 En%), w tym:     | <b>5,8 g</b>     |
| - Kwasy nasycone                    | 1,5 g            |
| - Jednonienasycone                  | 3,3 g            |
| - Wielonienasycone                  | 1,1 g            |
| -- Kwas dokozaheksaenowy (DHA)      | 13,7 mg          |
| -- Kwas eikozapentaenowy (EPA)      | 20,0 mg          |
| <b>Węglowodany</b> (49 En%), w tym: | <b>18,3 g</b>    |
| - Cukry                             | 1,1 g            |
| -- Laktoza                          | <0,025 g         |
| <b>Błonnik</b> (0 En%)              | <b>&lt;0,1 g</b> |
| <b>Białko</b> (16 En%)              | <b>6,0 g</b>     |
| <b>Sól</b>                          | <b>0,34 g</b>    |

### WITAMINY

|                          |                    |
|--------------------------|--------------------|
| Witamina A               | 123 µg             |
| Witamina D               | 1,5 µg             |
| Witamina E               | 1,9 mg (α-TE)      |
| Witamina K               | 8,0 µg             |
| Tiamina                  | 0,23 mg            |
| Ryboflawina              | 0,24 mg            |
| Niacyna                  | (2,7 mg NE) 1,3 mg |
| Kwas pantotenowy         | 0,80 mg            |
| Witamina B <sub>5</sub>  | 0,26 mg            |
| Kwas foliowy             | 40 µg              |
| Witamina B <sub>12</sub> | 0,32 µg            |
| Biotyna                  | 6,0 µg             |
| Witamina C               | 15 mg              |

### SKŁADNIKI MINERALNE I PIERWIASTKI ŚLADOWE

|          |         |
|----------|---------|
| Sód      | 134 mg  |
| Potas    | 201 mg  |
| Chlorek  | 100 mg  |
| Wapń     | 108 mg  |
| Fosfor   | 108 mg  |
| Magnez   | 34 mg   |
| Żelazo   | 2,4 mg  |
| Cynk     | 1,8 mg  |
| Miedź    | 0,27 mg |
| Mangan   | 0,50 mg |
| Fluorek  | 0,15 mg |
| Molibden | 15 µg   |
| Selen    | 8,6 µg  |
| Chrom    | 10 µg   |
| Jod      | 20 µg   |

### INNE

|                    |                     |
|--------------------|---------------------|
| Karotenoidy        | 0,30 mg             |
| Cholina            | 55 mg               |
| <b>Osmolarność</b> | <b>360 mOsmol/l</b> |
| H <sub>2</sub> O   | 78 ml               |

**NUTRICIA**  
LIFE-TRANSFORMING NUTRITION



### Opakowanie

**Opakowanie jednostkowe:**

Butelka 500 ml

**Opakowanie zbiorcze**

**(butelka):** 12 szt.

**Opakowanie jednostkowe:**

Butelka Optri 1000 ml

**Opakowanie zbiorcze**

**(butelka Optri):** 8 szt.



### Kod referencyjny

- 578909 Nutrison Energy, butelka 500 ml
- 632197 Nutrison Energy, butelka Optri 1000 ml



# NUTRISON SOYA

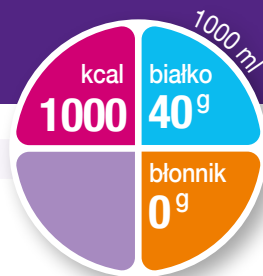

## DIETA

- normokaloryczna (100 kcal/ 100 ml)
- normobiałkowa (4,0 g/ 100 ml)
- gotowa do użycia
- kompletna pod względem odżywczym
- bezglutenowa
- bezreszkowa
- nie zawiera laktozy
- nie zawiera białek mleka
- źródłem białka jest soja



## WSKAZANIA

**Do postępowania dietetycznego w niedożywieniu związanym z chorobą u pacjentów z alergią na białka mleka krowiego lub nietolerancją laktozy.** Zalecana do stosowania w sytuacjach takich jak:



- stwierdzona alergia na białka mleka krowiego lub nietolerancja laktozy

**REKOMENDOWANA DOBOWA PODAŻ:**  
**≥ 1500 ml**



## WAŻNE INFORMACJE

- Do stosowania pod nadzorem lekarza.
- Produkt odpowiedni do stosowania jako jedyne źródło pożywienia.
- Stosować ostrożnie u dzieci w wieku: 1-6 lat.
- Nie stosować u niemowląt.
- Ostrzeżenie: Produkt nie jest przeznaczony do stosowania pozajelitowego.



## Wartość odżywcza w 100 ml

### WARTOŚĆ ENERGETYCZNA 420 kJ/ 100 kcal

|                                     |               |
|-------------------------------------|---------------|
| <b>Tłuszcz</b> (35 En%), w tym:     | <b>3,9 g</b>  |
| - Kwasy nasycone                    | 0,4 g         |
| - Jednonienasycone                  | 2,3 g         |
| - Wielonienasycone                  | 1,2 g         |
| <b>Węglowodany</b> (49 En%), w tym: | <b>12,3 g</b> |
| - Cukry                             | 1,0 g         |
| -- Laktoza                          | <0,006 g      |
| <b>Błonnik</b> (0 En%)              | <b>0 g</b>    |
| <b>Białko</b> (16 En%)              | <b>4,0 g</b>  |
| <b>Sól</b>                          | <b>0,25 g</b> |

### WITAMINY

|                          |                     |
|--------------------------|---------------------|
| Witamina A               | 82 µg               |
| Witamina D               | 0,70 µg             |
| Witamina E               | 1,3 mg (α-TE)       |
| Witamina K               | 5,3 µg              |
| Tiamina                  | 0,15 mg             |
| Ryboflawina              | 0,16 mg             |
| Niacyna                  | (1,8 mg NE) 0,97 mg |
| Kwas pantotenowy         | 0,53 mg             |
| Witamina B <sub>6</sub>  | 0,17 mg             |
| Kwas foliowy             | 27 µg               |
| Witamina B <sub>12</sub> | 0,21 µg             |
| Biotyna                  | 4,0 µg              |
| Witamina C               | 10 mg               |

### SKŁADNIKI MINERALNE I PIERWIASTKI ŚLADOWE

|          |         |
|----------|---------|
| Sód      | 100 mg  |
| Potas    | 150 mg  |
| Chlorek  | 125 mg  |
| Wapń     | 80 mg   |
| Fosfor   | 72 mg   |
| Magnez   | 23 mg   |
| Żelazo   | 1,6 mg  |
| Cynk     | 1,2 mg  |
| Miedź    | 0,18 mg |
| Mangan   | 0,33 mg |
| Fluorek  | 0,10 mg |
| Molibden | 10 µg   |
| Selen    | 5,7 µg  |
| Chrom    | 6,7 µg  |
| Jod      | 13 µg   |

### INNE

|                    |                     |
|--------------------|---------------------|
| Karotenoidy        | 0,20 mg             |
| Cholina            | 37 mg               |
| <b>Osmolarność</b> | <b>250 mOsmol/l</b> |
| H <sub>2</sub> O   | 85 ml               |

**NUTRICIA**  
LIFE-TRANSFORMING NUTRITION



### Opakowanie

#### Opakowanie jednostkowe:

Butelka Optri 1000 ml

#### Opakowanie zbiorcze:

8 szt.



### Kod referencyjny

- 632283 Nutrison Soya 1000 ml







# Produkty do stosowania w diecie ketogennej

|  |    |
|--|----|
| KetoCal 3:1 .....                      | 92 |
| KetoCal 4:1 .....                      | 94 |
| KetoCal 4:1 LQ Multi Fibre .....       | 96 |
| KetoCal 2,5:1 LQ MCT Multi Fibre ..... | 98 |



## Dieta ketogenna

*jest jedną z niefarmakologicznych metod leczenia padaczki lekoopornej oraz wrodzonych wad metabolizmu: niedoboru transportera glukozy typu I (GLUT 1) oraz niedoboru dehydrogenazy pirogronianu (PDHD).*

*Dieta ketogenna jest dietą o wysokiej zawartości tłuszczu, niskiej zawartości węglowodanów i odpowiedniej dla wieku ilości białka oraz kalorii w spożywanych posiłkach.*

*W zależności od proporcji wagowej tłuszczu do białek i węglowodanów tóżni się diety o proporcji ketogenicznej 4:1, 3:1, 2:1. Proporcja ketogeniczna jest ustalana indywidualnie (w zależności od wieku, aktualnej i należnej masy ciała, stopnia aktywności fizycznej oraz rodzaju schorzenia) zawsze pod ścisłą kontrolą lekarza neurologa.*

*Z badań wynika, że stosowanie diety ketogennej skutkowało odstawieniem leków przeciwpadaczkowych u ok. 30% pacjentów z padaczką lekooporną. U ok. 60% dzieci obserwuje się zmniejszenie liczby napadów o ponad połowę. Natomiast u ok. 80% dzieci, niezależnie do stopnia redukcji napadów, zauważa się poprawę funkcjonowania.*



Nutricia oferuje specjalistyczne preparaty – żywność specjalnego przeznaczenia medycznego (FSMP) do postępowania dietetycznego **w diecie ketogennej** w padaczce lekoopornej, deficycie transportera glukozy 1 (GLUT1) oraz deficycie dehydrogenazy pirogronianu (PDHD). Oferuje również szeroki serwis edukacyjny i narzędzia ułatwiające prowadzenie pacjentów na diecie ketogennej.

Zgodnie z Zarządzeniem nr 14/2021/DSOZ Prezesa NFZ opublikowanym w dniu 22.01.2021 r. na stronach Narodowego Funduszu Zdrowia, produkty KetoCal są dostępne nieodpłatnie dla pacjentów w postępowaniu dietetycznym w padaczce lekoopornej, GLUT1 oraz PDHD, z zastosowaniem diety ketogennej, w ramach szpitalnego świadczenia finansowanego przez Narodowy Fundusz Zdrowia.



Więcej informacji na:

[akademianutricia.pl/dieta-ketogenna](https://akademianutricia.pl/dieta-ketogenna)





## PRODUKT

- w postaci proszku
- odpowiedni do stosowania jako jedyne źródło pożywienia u niemowląt od urodzenia i małych dzieci w wieku do 3 lat lub jako uzupełnienie diety niemowląt i dzieci
- o bardzo wysokiej zawartości tłuszczu i niskiej zawartości węglowodanów
- kompletny pod względem odżywczym - zawiera mieszaninę olejów, białka mleka, dodatek aminokwasów, węglowodany, witaminy, składniki mineralne i pierwiastki śladowe
- zawiera długotańcuchowe wielonienasycone kwasy tłuszczowe DHA i AA
- proporcja tłuszczu do węglowodanów i białka wynosi 3:1



## WSKAZANIA

Do postępowania dietetycznego u niemowląt i dzieci w lekoopornej padaczce i innych schorzeniach, u których wskazana jest dieta ketogenna.



## WAŻNE INFORMACJE

- Do stosowania pod nadzorem lekarza.
- Obserwować pacjenta w kierunku wystąpienia hipoglikemii, kamicy nerkowej, hiperlipidemii i zaburzeń wzrastania.
- Karmienie z butelki, przez zgłębnik i doustnie.
- Ostrzeżenie: Produkt nie jest przeznaczony do stosowania pozajelitowego.



# Wartość odżywcza:

w 100 g

w 100 ml\*

**NUTRICIA**  
LIFE-TRANSFORMING NUTRITION

## WARTOŚĆ ENERGETYCZNA 2935 kJ/ 711 kcal 273 kJ/ 66 kcal

|                                    |               |               |
|------------------------------------|---------------|---------------|
| <b>Tłuszcz</b> (87 En%), w tym:    | <b>68,6 g</b> | <b>6,4 g</b>  |
| - Kwasy nasycone                   | 26,6 g        | 2,5 g         |
| - Wielonienasycone                 | 18,0 g        | 1,7 g         |
| -- Kwas linolowy                   | 15,5 g        | 1443 mg       |
| -- Kwas α-linolenowy               | 1,28 g        | 119 mg        |
| -- Kwas arachidonowy               | 0,18 g        | 16,5 mg       |
| -- Kwas dekozaheksaenowy           | 0,18 g        | 16,5 mg       |
| <b>Węglowodany</b> (4 En%), w tym: | <b>7,2 g</b>  | <b>0,67 g</b> |
| - Cukry                            | 5,4 g         | 0,50 g        |
| -- Laktoza                         | 5,09 g        | 0,47 g        |
| <b>Błonnik</b> (0 En%)             | <b>0 g</b>    | <b>0 g</b>    |
| <b>Białko</b> (9 En%)              | <b>15,4 g</b> | <b>1,4 g</b>  |
| <b>Sól</b>                         | <b>0,89 g</b> | <b>0,08 g</b> |

## WITAMINY

|                          |                      |                      |
|--------------------------|----------------------|----------------------|
| Witamina A               | 389 µg               | 36,2 µg              |
| Witamina D               | 17,0 µg              | 1,58 µg              |
| Witamina E               | (9,02 mg TE) 10,1 mg | (0,84 mg TE) 0,94 mg |
| Witamina K               | 55,4 µg              | 5,15 µg              |
| Tiamina                  | 0,71 mg              | 0,07 mg              |
| Ryboflawina              | 0,71 mg              | 0,07 mg              |
| Niacyna                  | (11,3 mg NE) 4,97 mg | (1,05 mg NE) 0,46 mg |
| Kwas pantotenowy         | 6,03 mg              | 0,56 mg              |
| Witamina B <sub>6</sub>  | 0,71 mg              | 0,07 mg              |
| Kwas foliowy             | 106 µg               | 9,90 µg              |
| Witamina B <sub>12</sub> | 1,40 µg              | 0,13 µg              |
| Biotyna                  | 14,2 µg              | 1,32 µg              |
| Witamina C               | 95,6 mg              | 8,89 mg              |

## SKŁADNIKI MINERALNE I PIERWIASTKI ŚLADOWE

|          |         |          |
|----------|---------|----------|
| Sód      | 355 mg  | 33,1 mg  |
| Potas    | 920 mg  | 85,6 mg  |
| Chlorek  | 545 mg  | 50,7 mg  |
| Wapń     | 810 mg  | 75,3 mg  |
| Fosfor   | 546 mg  | 50,8 mg  |
| Magnez   | 78,1 mg | 7,27 mg  |
| Żelazo   | 12,1 mg | 1,12 mg  |
| Cynk     | 8,53 mg | 0,79 mg  |
| Miedź    | 0,51 mg | 0,048 mg |
| Mangan   | 0,14 mg | 0,013 mg |
| Molibden | 34,9 µg | 3,25 µg  |
| Selen    | 27 µg   | 2,51 µg  |
| Chrom    | 29,0 µg | 2,70 µg  |
| Jod      | 104 µg  | 9,66 µg  |

## INNE

|             |         |         |
|-------------|---------|---------|
| L-karnityna | 48,8 mg | 4,54 mg |
| Cholina     | 225 mg  | 20,9 mg |
| Inozytol    | 155 mg  | 14,5 mg |
| Tauryna     | 48,7 mg | 4,53 mg |

**Osmolalność 160 mOsmol/kg H<sub>2</sub>O**



## Opakowanie

Opakowanie jednostkowe:

300 g

Opakowanie zbiorcze:

6 szt. x 300 g



## Dostępny smak

- neutralny



## Kod referencyjny

- 664050 KetoCal 3:1  
o smaku neutralnym

\*Zalecane stężenie wynosi 9,3% w/v



# KETOCAL 4:1



## PRODUKT

- w postaci proszku
- odpowiedni do stosowania jako jedyne źródło pożywienia lub jako uzupełnienie diety u dzieci w wieku 1-10 lat\*
- może być stosowany jako uzupełnienie diety u pacjentów w wieku powyżej 10 lat.
- o bardzo wysokiej zawartości tłuszczu i niskiej zawartości węglowodanów
- kompletny pod względem odżywczym - zawiera mieszaninę olejów, białka mleka (kazeinę i serwatkę), dodatek aminokwasów, węglowodany, witaminy, składniki mineralne, pierwiastki śladowe oraz błonnik
- zawiera długotańcuchowe wielonienasycone kwasy tłuszczowe DHA i AA
- proporcja tłuszczu do węglowodanów i białka wynosi 4:1



## WSKAZANIA

Do postępowania dietetycznego w lekoopornej padaczce i innych schorzeniach, w których wskazana jest dieta ketogenna.



## WAŻNE INFORMACJE

- Do stosowania pod nadzorem lekarza.
- Obserwować pacjenta w kierunku wystąpienia hipoglikemii, kamicy nerkowej, hiperlipidemii i zaburzeń wzrastania.
- Do stosowania przez zgłębnik i doustnie.
- Ostrzeżenie: Produkt nie jest przeznaczony do stosowania pozajelitowego.

\*Ketocal 4:1 o smaku neutralnym. Ketocal 4:1 o smaku waniliowym - odpowiedni do stosowania jako jedyne źródło pożywienia lub jako uzupełnienie diety u dzieci w wieku 3-10 lat.



# Wartość odżywcza: w 100 g w 100 ml\*\*

**NUTRICIA**  
LIFE-TRANSFORMING NUTRITION

## WARTOŚĆ ENERGETYCZNA 2906 kJ/ 704 kcal 413 kJ/ 100 kcal

|                            |               |               |
|----------------------------|---------------|---------------|
| <b>Tłuszcz, w tym:</b>     | <b>69,2 g</b> | <b>9,8 g</b>  |
| - Kwasy nasycone           | 26,1 g        | 3,7 g         |
| - Jednonienasycone         | 22,7 g        | 3,2 g         |
| - Wielonienasycone         | 20,4 g        | 2,9 g         |
| -- Kwas arachidonowy       | 0,12 g        | 17,0 mg       |
| -- Kwas dokosaheksaenowy   | 0,11 g        | 15,6 mg       |
| <b>Węglowodany, w tym:</b> | <b>2,8 g</b>  | <b>0,40 g</b> |
| - Cukry                    | 0,68 g        | 0,10 g        |
| <b>Błonnik</b>             | <b>5,4 g</b>  | <b>0,77 g</b> |
| <b>Białko</b>              | <b>14,3 g</b> | <b>2,0 g</b>  |
| <b>Sól</b>                 | <b>1,3 g</b>  | <b>0,19 g</b> |

## WITAMINY

|                          |                      |                      |
|--------------------------|----------------------|----------------------|
| Witamina A               | 320 µg               | 45,4 µg              |
| Witamina D               | 10,5 µg              | 1,49 µg              |
| Witamina E               | 11,7 mg (α-TE)       | 1,66 mg (α-TE)       |
| Witamina K               | 51,4 µg              | 7,30 µg              |
| Tiamina                  | 0,70 mg              | 0,10 mg              |
| Ryboflawina              | 0,87 mg              | 0,12 mg              |
| Niacyna                  | (10,6 mg NE) 4,90 mg | (1,51 mg NE) 0,70 mg |
| Kwas pantotenowy         | 2,90 mg              | 0,41 mg              |
| Witamina B <sub>6</sub>  | 0,87 mg              | 0,12 mg              |
| Kwas foliowy             | 116 µg               | 16,5 µg              |
| Witamina B <sub>12</sub> | 1,30 µg              | 0,18 µg              |
| Biotyna                  | 19,1 µg              | 2,71 µg              |
| Witamina C               | 60,0 mg              | 8,52 mg              |

## SKŁADNIKI MINERALNE I PIERWIASTKI ŚLADOWE

|          |         |          |
|----------|---------|----------|
| Sód      | 529 mg  | 75,2 mg  |
| Potas    | 855 mg  | 121 mg   |
| Chlorek  | 800 mg  | 114 mg   |
| Wapń     | 780 mg  | 111 mg   |
| Fosfor   | 462 mg  | 65,6 mg  |
| Magnez   | 107 mg  | 15,2 mg  |
| Żelazo   | 8,00 mg | 1,14 mg  |
| Cynk     | 4,40 mg | 0,62 mg  |
| Miedź    | 0,55 mg | 0,078 mg |
| Mangan   | 0,44 mg | 0,062 mg |
| Molibden | 31,7 µg | 4,50 µg  |
| Selen    | 30,0 µg | 4,26 µg  |
| Chrom    | 15,7 µg | 2,23 µg  |
| Jod      | 86,2 µg | 12,2 µg  |

## INNE

|             |         |         |
|-------------|---------|---------|
| L-karnityna | 45,0 mg | 6,39 mg |
| Cholina     | 324 mg  | 46,0 mg |
| Inozytol    | 22,1 mg | 3,14 mg |
| Tauryna     | 33,0 mg | 4,69 mg |

**Osmolalność 170 mOsmol/kg H<sub>2</sub>O**



## Opakowanie

**Opakowanie jednostkowe:**

300 g

**Opakowanie zbiorcze:**

6 szt. x 300 g



## Dostępne smaki

- neutralny
- waniliowy



## Kod referencyjny

- 601781 KetoCal 4:1  
o smaku neutralnym
- 601774 KetoCal 4:1  
o smaku waniliowym

\*\*Zalecane stężenie wynosi 14,2% w/v



# KETOCAL 4:1 LQ MULTI FIBRE



## PRODUKT

- w płynie
- odpowiedni do stosowania jako jedyne źródło pożywienia u dzieci w wieku 1-10 lat lub jako uzupełnienie diety u dzieci w wieku powyżej 10 lat
- o bardzo wysokiej zawartości tłuszczu i niskiej zawartości węglowodanów
- kompletny pod względem odżywczym - zawiera mieszaninę olejów, białka mleka (kazeinę i serwatkę), dodatek aminokwasów, węglowodany, witaminy, składniki mineralne, pierwiastki śladowe oraz błonnik
- zawiera długotańcuchowe wielonienasycone kwasy tłuszczowe DHA i AA
- proporcja tłuszczu do węglowodanów i białka wynosi 4:1



## WSKAZANIA

Do postępowania dietetycznego w lekoopornej padaczce i innych schorzeniach, w których wskazana jest dieta ketogenna.



## WAŻNE INFORMACJE

- Do stosowania pod nadzorem lekarza.
- Obserwować pacjenta w kierunku wystąpienia hipoglikemii, kamicy nerkowej, hiperlipidemii i zaburzeń wzrastania.
- Stosować doustnie lub przez zgłębnik.
- Produkt nie jest przeznaczony do stosowania dojelitowego.



## Wartość odżywcza w 100 ml

**NUTRICIA**  
LIFE-TRANSFORMING NUTRITION

### WARTOŚĆ ENERGETYCZNA 620 kJ/ 150 kcal

|                                    |               |
|------------------------------------|---------------|
| <b>Tłuszcz</b> (89 En%), w tym:    | <b>14,8 g</b> |
| - Kwasy nasycone                   | 2,2 g         |
| - Jednonienasycone                 | 8,3 g         |
| - Wielonienasycone                 | 3,7 g         |
| -- Kwas dokozaheksaenowy           | 55,0 mg       |
| -- Kwas arachidonowy               | 55,0 mg       |
| <b>Węglowodany</b> (2 En%), w tym: | <b>0,61 g</b> |
| - Cukry                            | 0,39 g        |
| <b>Błonnik</b> (1 En%)             | <b>1,12 g</b> |
| <b>Białko</b> (8 En%)              | <b>3,09 g</b> |
| <b>Sól</b>                         | <b>0,28 g</b> |

### WITAMINY

|                          |                    |
|--------------------------|--------------------|
| Witamina A               | 79,2 µg            |
| Witamina D               | 2,3 µg             |
| Witamina E               | 1,5 mg (α-TE)      |
| Witamina K               | 5,6 µg             |
| Tiamina                  | 0,15 mg            |
| Ryboflawina              | 0,15 mg            |
| Niacyna                  | (2,3 mg NE) 1,5 mg |
| Kwas pantotenowy         | 0,62 mg            |
| Witamina B <sub>6</sub>  | 0,15 mg            |
| Kwas foliowy             | 28,7 µg            |
| Witamina B <sub>12</sub> | 0,17 µg            |
| Biotyna                  | 4,1 µg             |
| Witamina C               | 9,3 mg             |

### SKŁADNIKI MINERALNE I PIERWIASTKI ŚLADOWE

|          |         |
|----------|---------|
| Sód      | 113 mg  |
| Potas    | 182 mg  |
| Chlorek  | 170 mg  |
| Wapń     | 97,2 mg |
| Fosfor   | 97,2 mg |
| Magnez   | 24,9 mg |
| Żelazo   | 1,7 mg  |
| Cynk     | 1,4 mg  |
| Miedź    | 0,14 mg |
| Mangan   | 0,20 mg |
| Molibden | 6,8 µg  |
| Selen    | 7,8 µg  |
| Chrom    | 3,5 µg  |
| Jod      | 18,5 µg |

### INNE

|                    |                                     |
|--------------------|-------------------------------------|
| L-karnityna        | 8,3 mg                              |
| Tauryna            | 6,3 mg                              |
| Cholina            | 51,5 mg                             |
| Inozytol           | 4,1 mg                              |
| <b>Osmolalność</b> | <b>280 mOsmol/kg H<sub>2</sub>O</b> |



### Opakowanie

**Opakowanie jednostkowe:**  
200 ml

**Opakowanie zbiorcze:**  
32 szt. x 200 ml



### Dostępne smaki

- **neutralny**
- **waniliowy**



### Kod referencyjny

- 613355 KetoCal 4:1 LQ Multi Fibre **o smaku neutralnym**
- 611379 KetoCal 4:1 LQ Multi Fibre **o smaku waniliowym**



# KETOCAL 2,5:1 LQ MCT MULTI FIBRE



## PRODUKT

- w płynie
- odpowiedni do stosowania jako jedyne źródło pożywienia lub jako uzupełnienie diety pacjentów w wieku powyżej 8 lat
- o bardzo wysokiej zawartości tłuszczu i niskiej zawartości węglowodanów
- kompletny pod względem odżywczym - zawiera mieszaninę olejów, białka mleka (kazeinę i serwatkę), dodatek aminokwasów, węglowodany, witaminy, składniki mineralne, pierwiastki śladowe oraz błonnik
- zawiera DHA i AA
- proporcje LCT do MCT – 3:1 (odpowiednio 74,4% i MCT – 25,6%)
- proporcja tłuszczu do węglowodanów i białka wynosi 2,5:1



## WSKAZANIA

Do postępowania dietetycznego w lekoopornej padaczce i innych schorzeniach, w których wskazana jest dieta ketogenna.



## WAŻNE INFORMACJE

- Do stosowania pod nadzorem lekarza.
- Obserwować pacjenta w kierunku wystąpienia hipoglikemii, kamicy nerkowej, hiperlipidemii i zaburzeń wzrostu.
- Stosować doustnie lub przez zgłębnik.
- Ostrzeżenie: Produkt nie jest przeznaczony do stosowania pozajelitowego.



# Wartość odżywcza w 100 ml



| WARTOŚĆ ENERGETYCZNA                      |             | 637 kJ/ 153 kcal |
|---|-------------|------------------|
| Tłuszcz (84 En%), w tym:                  |             |                  |
| - Kwasy nasycone                          |             | 14,3 g           |
| - Jednonienasycone                        |             | 4,8 g            |
| - Wielonienasycone                        |             | 8,0 g            |
| -- Kwas dokozaheksaenowy                  |             | 1,5 g            |
| - MCT                                     |             | 58,2 mg          |
| LCT                                       |             | 3,6 g            |
| MCT                                       |             | 74,4%            |
| Węglowodany (3 En%), w tym:               |             |                  |
| - Cukry                                   |             | 25,6%            |
| Błonnik (1 En%)                           |             | 1,1 g            |
| Białko (12 En%)                           |             | 0,80 g           |
| Sól                                       |             | 1,1 g            |
| WITAMINY                                  |             |                  |
| Witamina A                                |             | 4,5 g            |
| Witamina D                                |             | 90,0 µg          |
| Witamina E                                |             | 2,3 µg           |
| Witamina K                                |             | 4,0 mg (α-TE)    |
| Tiamina                                   |             | 7,8 µg           |
| Ryboflawina                               |             | 0,15 mg          |
| Niacyna                                   |             | 0,15 mg          |
| Kwas pantotenowy                          | (3,1 mg NE) | 1,8 mg           |
| Witamina B <sub>6</sub>                   |             | 0,62 mg          |
| Kwas foliowy                              |             | 0,15 mg          |
| Witamina B <sub>12</sub>                  |             | 29,0 µg          |
| Biotyna                                   |             | 0,30 µg          |
| Witamina C                                |             | 4,1 µg           |
| SKŁADNIKI MINERALNE I PIERWIASTKI ŚLADOWE |             |                  |
| Sód                                       |             | 9,4 mg           |
| Potas                                     |             | 130 mg           |
| Chlorek                                   |             | 275 mg           |
| Wapń                                      |             | 230 mg           |
| Fosfor                                    |             | 127 mg           |
| Magnez                                    |             | 99 mg            |
| Żelazo                                    |             | 28,6 mg          |
| Cynk                                      |             | 1,6 mg           |
| Miedź                                     |             | 1,0 mg           |
| Mangan                                    |             | 0,13 mg          |
| Molibden                                  |             | 0,20 mg          |
| Selen                                     |             | 6,1 µg           |
| Chrom                                     |             | 6,0 µg           |
| Jod                                       |             | 2,8 µg           |
| INNE                                      |             |                  |
| Cholina                                   |             | 19,0 µg          |
| Inozytol                                  |             | 52,0 mg          |
| L-karnityna                               |             | 4,1 mg           |
| Tauryna                                   |             | 8,3 mg           |
| Osmolarność                               |             | 6,3 mg           |
|   |             | 266 mOsmol/l     |



## Opakowanie

Opakowanie jednostkowe:  
200 ml

Opakowanie zbiorcze:  
32 szt. x 200 ml



## Dostępny smak

- waniliowy



## Kod referencyjny

- 664052 KetoCal 2,5:1  
LQ MCT Multi Fibre  
o smaku waniliowym



# WRODZONE WADY METABOLIZMU

**Nutricia** oferuje również specjalistyczne preparaty – żywność specjalnego przeznaczenia medycznego (FSMP) do stosowania we **wrodzonych wadach metabolizmu**, w tym w najczęściej występującej fenylketonurii (PKU). Oferuje również szeroki serwis edukacyjny i narzędzia ułatwiające prowadzenie pacjentów z wrodzonymi wadami metabolizmu.

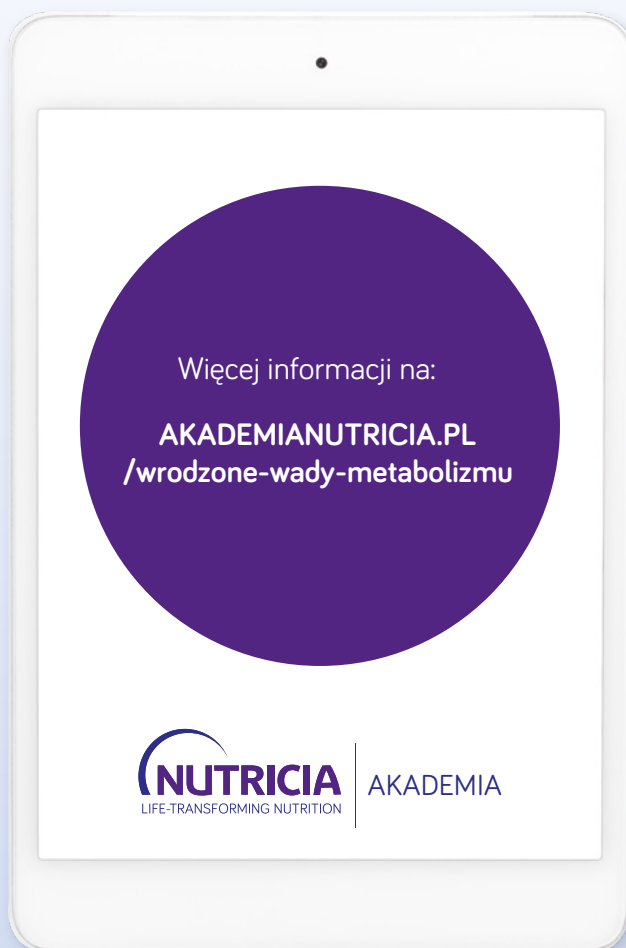



The first of these is the fact that the system is not in a steady state. The system is in a state of flux, and the variables are changing. This is a dynamic system, and the variables are interdependent. The second is the fact that the system is not linear. The relationships between the variables are non-linear, and the system is subject to feedback loops. The third is the fact that the system is not deterministic. The system is subject to random fluctuations, and the outcomes are uncertain. The fourth is the fact that the system is not isolated. The system is open to external influences, and the boundaries are fuzzy. The fifth is the fact that the system is not homogeneous. The system is composed of different parts, and the parts are not identical. The sixth is the fact that the system is not static. The system is in a state of constant change, and the variables are always moving. The seventh is the fact that the system is not simple. The system is complex, and the relationships between the variables are intricate. The eighth is the fact that the system is not predictable. The system is subject to uncertainty, and the outcomes are not certain. The ninth is the fact that the system is not controllable. The system is subject to external influences, and the outcomes are not under our control. The tenth is the fact that the system is not measurable. The system is subject to uncertainty, and the outcomes are not certain.







# Sprzęt do podaży diet dojelitowych

|   |            |
|---|------------|
| <b>Zestawy do podaży diet</b> .....                     | <b>104</b> |
| • Do pompy Flocare® Infinity™                           |            |
| • Zestawy grawitacyjne                                  |            |
| <b>Pompy</b> .....                                      | <b>113</b> |
| • Flocare® Infinity™ Pompa do żywienia dojelitowego     |            |
| • Flocare® Infinity™ III Pompa do żywienia dojelitowego |            |
| <b>Zgłębniki</b> .....                                  | <b>119</b> |
| <b>Gastrostomie</b> .....                               | <b>124</b> |
| <b>Akcesoria</b> .....                                  | <b>128</b> |

Przed zastosowaniem wyrobu medycznego należy zapoznać się z treścią instrukcji używania i etykietą.





# Zestawy do podaży diet

SPRZĘT DO PODAŻY  
DIET DOJELITOWYCH

**NUTRICIA**  
LIFE-TRANSFORMING NUTRITION



# FLOCARE®

## ZESTAWY DO POMPY FLOCARE® INFINITY™

Flocare® Zestaw do pompy Flocare® Infinity™, do worków, to zestaw do żywienia dojelitowego z końcówką ENFit®, służący do połączenia worków/butelek OpTri z dietą i ze zgiębnikiem. Umożliwia żywienie pacjenta metodą ciągłego wlewu przy użyciu pompy Flocare® Infinity™ oraz pompy Flocare® Infinity™ III. Wyrób medyczny.

Przed zastosowaniem wyrobu medycznego należy zapoznać się z instrukcją używania.

### FLOCARE® ZESTAW DO POMPY FLOCARE® INFINITY™, DO WORKÓW

#### ELEMENTY

- A. Łącznik ENPlus pasujący do worków /butelek OpTri
- B. Komora kroplowa
- C. Kaseta zestawu do pompy Flocare® Infinity™
- D. Port medyczny ENFit® (kranik).  
Służy do podawania leków i płukania  
dystalnego odcinka zestawu.
- E. Złącze ENFit® (żeńskie) do połączenia  
ze zgiębnikiem z łącznikiem ENFit®
- F. Nasadka ochronna
- G. Nakrętka do portu medycznego

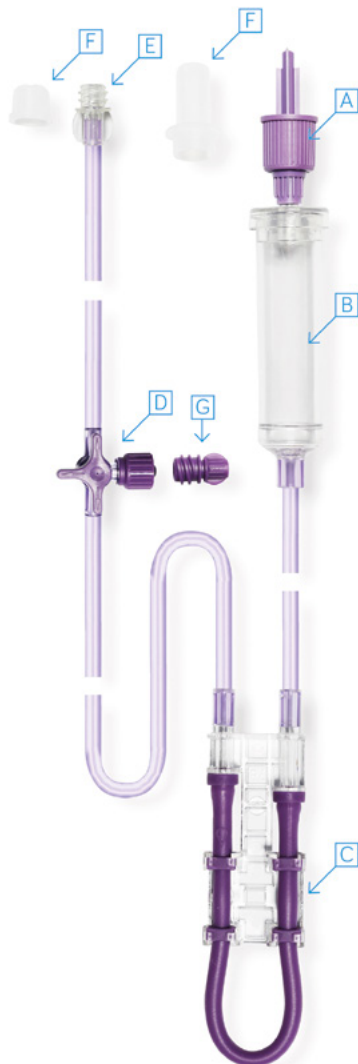

#### OPAKOWANIE

Bezpośrednie: blister  
Jednostkowe: 30 blisterów w kartonie  
Produkt sterylizowany, data ważności 3 lata

Nr ref. 586514



# FLOCARE®

## ZESTAWY DO POMPY FLOCARE® INFINITY™

**Flocare® Zestaw do pompy Flocare® Infinity™, do butelek**, to zestaw do żywienia dojelitowego z końcówką ENFit®, służący do połączenia butelek z dietą i ze zgłębnikiem.

Umożliwia żywienie pacjenta metodą ciągłego wlewu przy użyciu pompy **Flocare® Infinity™** oraz pompy **Flocare® Infinity™ III**. Wyrób medyczny.

Przed zastosowaniem wyrobu medycznego należy zapoznać się z instrukcją używania.

### FLOCARE® ZESTAW DO POMPY FLOCARE® INFINITY™, DO BUTELEK

#### ELEMENTY

- A. Łącznik pasujący do butelek/ butelek OpTri
- B. Komora kropłowa
- C. Kaseta zestawu do pompy Flocare® Infinity™
- D. Port medyczny ENFit® (kranik). Służy do podawania leków i płukania dystalnego odcinka zestawu.
- E. Złącze ENFit® (żeńskie) do połączenia ze zgłębnikiem z łącznikiem ENFit®
- F. Nasadka ochronna
- G. Koszyk do zawieszania butelki z dietą
- H. Nakrętka do portu medycznego



#### OPAKOWANIE

Bezpośrednie: blister  
Jednostkowe: 30 blisterów  
w kartonie  
Produkt sterylizowany,  
data ważności 3 lata

Nr ref. 590084



# FLOCARE®

## ZESTAWY DO POMPY FLOCARE® INFINITY™

**Flocare® Zestaw do pompy Flocare® Infinity™, do worków i butelek**, to zestaw do żywienia dojelitowego z końcówką ENFit®, służący do połączenia worków/butelek/butelek OpTri z dietą i ze zgłębnikiem.

Umożliwia żywienie pacjenta metodą ciągłego wlewu przy użyciu pompy **Flocare® Infinity™** oraz pompy **Flocare® Infinity™ III**. Wyrób medyczny.

Przed zastosowaniem wyrobu medycznego należy zapoznać się z instrukcją używania.

### FLOCARE® ZESTAW DO POMPY FLOCARE® INFINITY™, DO WORKÓW I BUTELEK

#### ELEMENTY

- A. Łącznik pasujący do butelek
- B. Łącznik ENPlus pasujący do worków /butelek OpTri
- C. Komora kropłowa
- D. Kaseta zestawu do pompy Flocare® Infinity™
- E. Port medyczny ENFit® (kranik). Służy do podawania leków i ptukania dystalnego odcinka zestawu.
- F. Złącze ENFit® (żeńskie) do połączenia ze zgłębnikiem z łącznikiem ENFit®
- G. Nasadki ochronne
- H. Koszyk do zawieszania butelki z dietą
- I. Nakrętka do portu medycznego

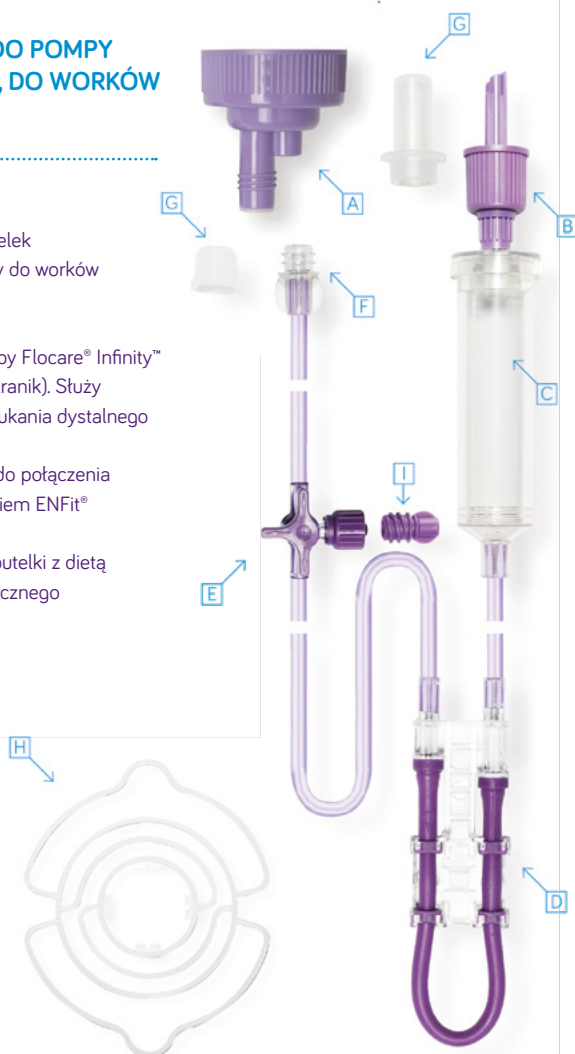

#### OPAKOWANIE

Bezpośrednie: blister  
Jednostkowe: 30 blisterów  
w kartonie  
Produkt sterylizowany,  
data ważności 3 lata

Nr ref. 589825



# FLOCARE®

## ZESTAWY DO POMPY FLOCARE® INFINITY™

Flocare® Worek 1,3 l napełniany od góry, z zestawem do pompy Flocare® Infinity™, czyli zestawem do żywienia dojelitowego.

Umożliwia żywienie pacjenta metodą ciągłego wlewu przy użyciu pompy Flocare® Infinity™ oraz pompy Flocare® Infinity™ III. Wyrób medyczny.

Przed zastosowaniem wyrobu medycznego należy zapoznać się z instrukcją używania.

### FLOCARE® WOREK 1,3 l NAPEŁNIANY OD GÓRY, Z ZESTAWEM DO POMPY FLOCARE® INFINITY™

#### ELEMENTY

- A. Worek na dietę
- B. Komora kroplowa
- C. Kaseta zestawu do pompy Flocare® Infinity™
- D. Port medyczny ENFit® (kranik). Służy do podawania leków i płukania dystalnego odcinka zestawu.
- E. Złącze ENFit® (żeńskie) do połączenia ze zgłębnikiem z tącznikiem ENFit®
- F. Nasadka ochronna
- G. Nakrętka do portu medycznego



#### OPAKOWANIE

Bezpośrednie: blister

Jednostkowe: 10 blisterów w kartonie

Produkt sterylizowany, data ważności 3 lata

Nr ref. 590011



# FLOCARE®

## ZESTAWY GRAWITACYJNE

Flocare® Zestaw grawitacyjny, do worków, to zestaw do żywienia dojelitowego z końcówką ENFit®, służący do połączenia worków/butelek OpTri z dietą i ze zgiębnikiem. Umożliwia żywienie pacjenta metodą ciągłego wlewu metodą grawitacyjną. Wyrób medyczny.

Przed zastosowaniem wyrobu medycznego należy zapoznać się z instrukcją używania.

### FLOCARE® ZESTAW GRAWITACYJNY, DO WORKÓW

#### ELEMENTY

- A. Łącznik ENPlus pasujący do worków /butelek OpTri
- B. Komora kropłowa
- C. Zacisk rolkowy
- D. Port medyczny ENFit®. Służy do podawania leków i płukania dystalnego odcinka zestawu.
- E. Złącze ENFit® (żeńskie) do połączenia ze zgiębnikiem z łącznikiem ENFit®
- F. Nasadka ochronna
- G. Nakrętka do portu medycznego



#### OPAKOWANIE

Bezpośrednie: blister

Jednostkowe: 30 blisterów w kartonie

Produkt sterylizowany, data ważności 3 lata

Nr ref. 586460



# FLOCARE®

## ZESTAWY GRAWITACYJNE

**Flocare® Zestaw grawitacyjny, do butelek**, to zestaw do żywienia dojelitowego z końcówką ENFit®, służący do połączenia butelek z dietą i ze zgłębnikiem.

Umożliwia żywienie pacjenta metodą ciągłego wlewu metodą grawitacyjną. Wyrób medyczny.

Przed zastosowaniem wyrobu medycznego należy zapoznać się z instrukcją używania.

### FLOCARE® ZESTAW GRAWITACYJNY, DO BUTELEK

#### ELEMENTY

- A. Łącznik pasujący do butelek
- B. Komora kropłowa
- C. Zacisk rolkowy
- D. Port medyczny ENFit®. Służy do podawania leków i płukania dystalnego odcinka zestawu.
- E. Złącze ENFit® (żeńskie) do połączenia ze zgłębnikiem z łącznikiem ENFit®
- F. Nasadka ochronna
- G. Nakrętka do portu medycznego
- H. Koszyk do zawieszenia butelki z dietą

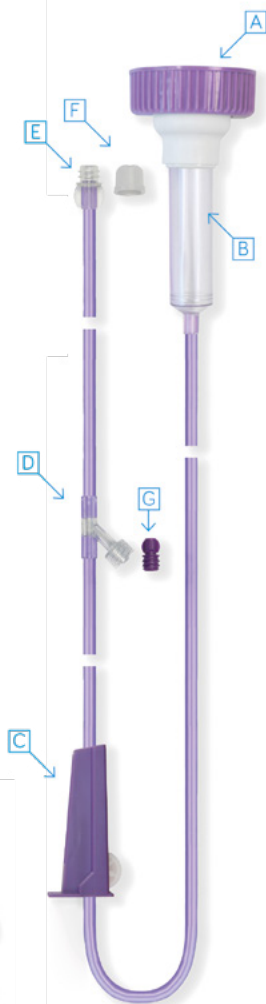

#### OPAKOWANIE

Bezpośrednie: blister  
Jednostkowe: 30 blisterów  
w kartonie  
Produkt sterylizowany,  
data ważności 3 lata

Nr ref. 590070



# FLOCARE®

## ZESTAWY GRAWITACYJNE

Flocare® Zestaw grawitacyjny, do worków i butelek, to zestaw do żywienia dojelitowego z końcówką ENFit®, służący do połączenia worków/butelek/butelek OpTri z dietą i ze zgiębnikiem.

Umożliwia żywienie pacjenta metodą ciągłego wlewu metodą grawitacyjną. Wyrób medyczny.

Przed zastosowaniem wyrobu medycznego należy zapoznać się z instrukcją używania.

### FLOCARE® ZESTAW GRAWITACYJNY, DO WORKÓW I BUTELEK

#### ELEMENTY

- A. Łącznik pasujący do butelek
- B. Łącznik ENPlus pasujący do worków /butelek OpTri
- C. Komora kropłowa
- D. Zacisk rolkowy
- E. Port medyczny ENFit®. Służy do podawania leków i płukania dystalnego odcinka zestawu.
- F. Złącze ENFit® (żeńskie) do połączenia ze zgiębnikiem z łącznikiem ENFit®
- G. Nasadki ochronne
- H. Nakrętka do portu medycznego
- I. Koszyk do zawieszania butelki z dietą

#### OPAKOWANIE

Bezpośrednie: blister  
Jednostkowe: 30 blisterów  
w kartonie  
Produkt sterylizowany,  
data ważności 3 lata

Nr ref. 589755





# FLOCARE®

## ZESTAWY GRAWITACYJNE

Flocare® Worek 1,3 l napelniany od góry, z zestawem grawitacyjnym, czyli zestawem do żywienia dojelitowego z końcówką ENFit®.

Umożliwia żywienie pacjenta metodą ciągłego wlewu metodą grawitacyjną. Wyrób medyczny.

Przed zastosowaniem wyrobu medycznego należy zapoznać się z instrukcją używania.

### FLOCARE® WOREK 1,3 l NAPEŁNIANY OD GÓRY, Z ZESTAWEM GRAWITACYJNYM

#### ELEMENTY

- A. Worek na dietę
- B. Komora kropłowa
- C. Zacisk rolkowy
- D. Port medyczny ENFit®. Służy do podawania leków i płukania dystalnego odcinka zestawu.
- E. Złącze ENFit® (żeńskie) do połączenia ze zgłębnikiem z łącznikiem ENFit®
- F. Nasadka ochronna
- G. Nakrętka do portu medycznego



#### OPAKOWANIE

Bezpośrednie: blister

Jednostkowe: 10 blisterów w kartonie

Produkt sterylizowany, data ważności 3 lata

Nr ref: 589827





# Pompy



# FLOCARE® INFINITY™

## POMPA DO ŻYWIENIA DOJELITOWEGO

**Flocare® Infinity™ Pompa do żywienia dojelitowego**, to lekka pompa o małych rozmiarach, do stosowania zarówno stacjonarnego, przy łóżku pacjenta, jak i przenośnego. Posiada mechanizm pompujący obrotowo - perystaltyczny. Przeznaczona jest wyłącznie do stosowania enteralnego (podaż dożołądkowa, dojelitowa). Wyrób medyczny.

Przed zastosowaniem wyrobu medycznego należy zapoznać się z instrukcją używania.

### WŁAŚCIWOŚCI

- Pompa Flocare® Infinity™ obsługuje następujące programy żywienia (terapię):
  - OBJĘTOŚĆ-SZYBKOŚĆ - podaż zaprogramowanej objętości w ml z zaprogramowaną szybkością w ml/h
  - SZYBKOŚĆ - podaż z zaprogramowaną szybkością w ml/h bez zaprogramowanej objętości
- SZYBKOŚĆ PRZEPŁYWU: 1 – 400 ml (co 1 ml)
- ZAKRES CAŁKOWITEJ DAWKI: 1 – 4000 ml (co 1 ml)
- CZAS PRACY BATERII\*: 24h przy 125 ml/h
- Zasilanie z sieci lub akumulatora
- Czytelny wyświetlacz, podświetlany podczas pracy pompy
- Wizualna i dźwiękowa sygnalizacja problemów (alarmy)

### WYBRANE DANE TECHNICZNE

- DOKŁADNOŚĆ PODAŻY:  $\pm 5\%$
- STOPIEŃ OCHRONY PRZED CZYNNIKAMI ŚRODOWISKA:
  - IPX5 - można płukać pod strumieniem ciepłej, czystej wody
- WYŚWIETLACZ: LCD
- WYKRYWANIE PĘCHERZYKÓW POWIETRZA: Ilość powietrza, która musi przejść przez czujnik, zanim włączy się alarm, waha się od 0,5 do 1,5 ml, co odpowiada pęcherzykowi powietrza przybliżonej długości 9-26 cm na odcinku rurki zestawu do podaży diety
- BATERIA: wewnętrzna ładowalna bateria litowo-jonowa, 3,6 V DC 2.000 mAh

\*W przypadku nowej baterii wydajność wynosi ~24 godziny przy szybkości podaży 125 ml/h.



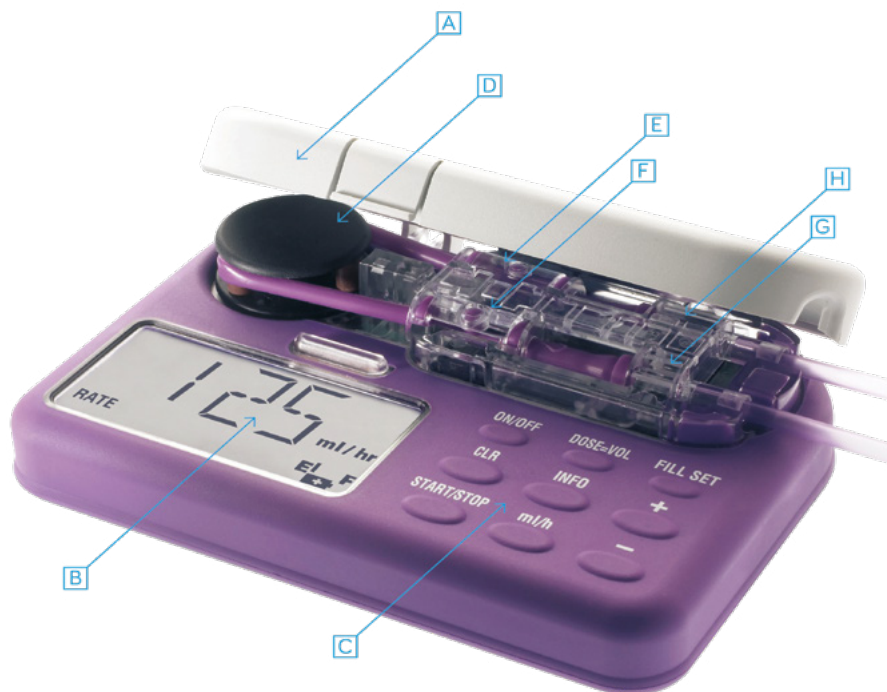

#### ELEMENTY

- A. Pokrywa
- B. Wyświetlacz LCD
- C. Klawiatura
- D. Rotor
- E. Czujnik ciśnienia napływu
- F. Czujnik ciśnienia wypływu
- G. Komora do podłączenia zestawu do pompy
- H. Czujnik obecności powietrza

**WAGA:** ~392 g

**WYMIARY:** ~140 x 95 x 35 mm (długość, szerokość, wysokość)

Nr ref. 35682



# POMPA FLOCARE® INFINITY™ III

Pompa Flocare® Infinity™ III to rotacyjna perystaltyczna pompa do żywienia dojelitowego. Pompa zapewnia szereg opcji, które umożliwiają realizację spersonalizowanych potrzeb pacjenta oraz elastyczne podejście do programu żywienia dojelitowego. Pompa Flocare® Infinity™ III zapewnia lepszą opiekę, zachowując oczekiwaną precyzję i bezpieczeństwo działania. Wyrób medyczny.

Przed zastosowaniem wyrobu medycznego należy zapoznać się z instrukcją używania.

## WŁAŚCIWOŚCI

- Pompa Flocare® Infinity™ III obsługuje następujące programy żywienia (terapię):
  - OBJĘTOŚĆ-SZYBKOŚĆ - podaż zaprogramowanej objętości w ml z zaprogramowaną szybkością w ml/h
  - SZYBKOŚĆ - podaż z zaprogramowaną szybkością w ml/h bez zaprogramowanej objętości
  - PRZERYWANY - podaż zaprogramowanej objętości w ml podzielonej na różne porcje z ustawioną szybkością w ml/h oraz z zaprogramowanymi okresami pauzy
- SZYBKOŚĆ PRZEPŁYWU: 1 – 600 ml (co 1 ml)
- ZAKRES CAŁKOWITEJ DAWKI: 1 – 3500 ml (co 1 ml)
- MENU W JĘZYKU POLSKIM
- CZAS PRACY BATERII\*: 24h przy 125 ml/h, 12h przy 250 ml/h
- Przechowywanie wszystkich podanych programów żywienia przez maksymalnie 30 dni
- Możliwość ustawienia do 3 indywidualnych programów żywienia oraz przechowywanie ich w pamięci do wykorzystania w późniejszym czasie
- Trzy poziomy alarmów dźwiękowych do wyboru: niski, średni i wysoki
- Wskaźnik stanu pompy - wizualna sygnalizacja rzeczywistego stanu pompy

## WYBRANE DANE TECHNICZNE

- DOKŁADNOŚĆ PODAŻY:  $\pm 5\%$
- STOPIEŃ OCHRONY PRZED CZYNNIKAMI ŚRODOWISKA:
  - IP25 - można myć pod bieżącą wodą
  - P25 - ochrona przed dostępem do części niebezpiecznych palcem oraz przed obcymi ciałami stałymi o średnicy 12,5 mm i większej
- WYŚWIETLACZ: 2,8" pełnokolorowy; 640 × 480 pikseli; 175-stopniowy kąt widzenia
- WYKRYWANIE PĘCHERZYKÓW POWIETRZA: ultradźwięki
- BATERIA: 3,7V; 3200 mAh; litowo-jonowa

\*Dotyczy baterii używanych mniej niż 2 lata.



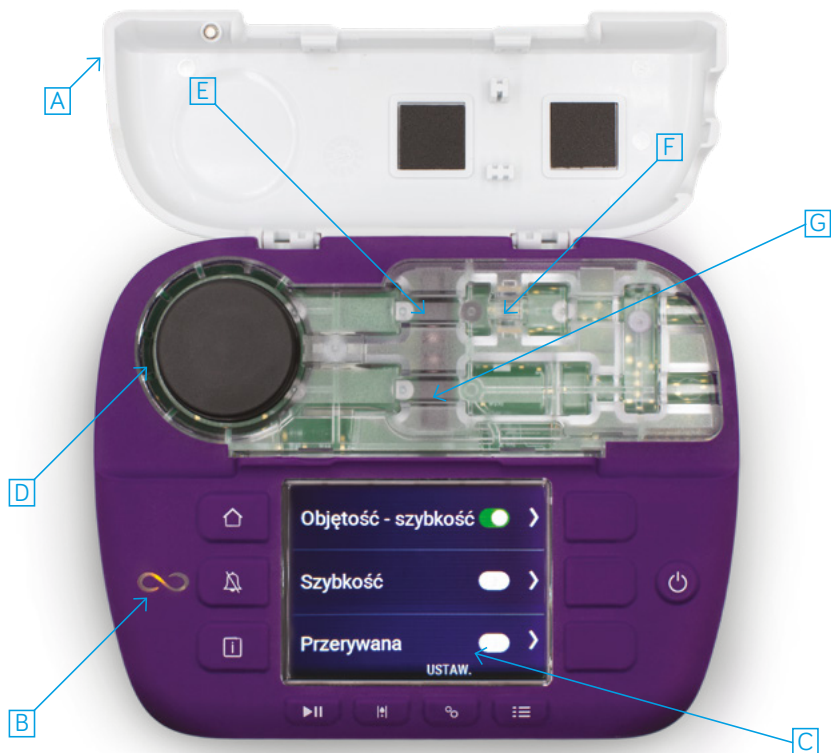

#### ELEMENTY

- A. Pokrywa
- B. Wskaźnik stanu pompy
- C. Kolorowy wyświetlacz
- D. Rotor
- E. Czujnik niedrożności dopływu
- F. Czujnik obecności powietrza
- G. Czujnik niedrożności wypływu

**WAGA:** ~430 g

**WYMIARY:** ~149 × 119 × 49 mm (długość, szerokość, wysokość)

Nr ref. 121825



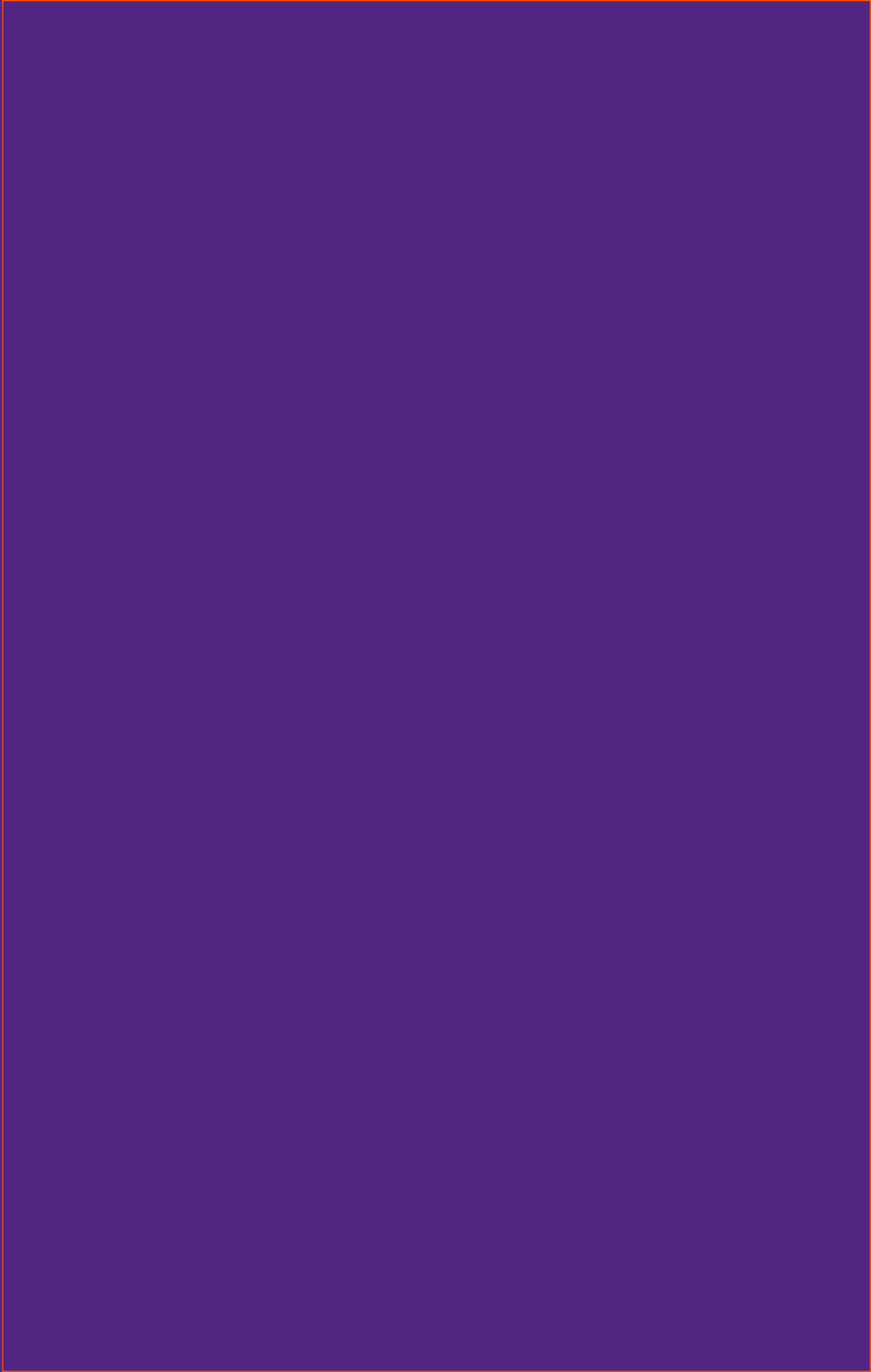





# Zgłębniki



# FLOCARE® ZGŁĘBNIK PUR Z PROWADNICĄ

Flocare® Zgłębnik PUR z przewodnicą to zgłębnik nosowo-żołądkowy przeznaczony do podaży żywienia dojelitowego do żołądka. Wyrób medyczny.

Przed zastosowaniem wyrobu medycznego należy zapoznać się z instrukcją używania.

## CHARAKTERYSTYKA PRODUKTU

- Wykonany z poliuretanu: miękki, nie twardnieje podczas dłuższego stosowania
- Wyposażony w przewodnicę z atraumatycznym zakończeniem, ułatwiającą zakładanie
- Posiada 3 linie kontrastujące w promieniach RTG, umożliwiające kontrolę położenia zgłębnika
- Zalecana wymiana do 6 tygodni
- Posiada zakończenie ENFit® (zgodnie z ISO i GEDSA)
- Złącze ENFit® minimalizuje ryzyko niewłaściwych połączeń

## ELEMENTY

- A.** Port żywieniowy z łącznikiem ENFit® umożliwiający połączenie z zestawem do żywienia ENFit® lub/i strzykawką ENFit®
- B.** Przezroczysty, poliuretanowy przewód zgłębnika, z trzema liniami kontrastującymi w promieniach RTG i centymetrową podziałką
- C.** Koniec dalszy zgłębnika z dwoma bocznymi otworami i jednym otworem centralnym
- D.** Przewodnica pokryta silikonem, z kulką końcówką i żeńskim łącznikiem ENFit®

## DOSTĘPNE ROZMIARY (ŚREDNICA/DŁUGOŚĆ)

- Ch 6/60 cm
- Ch 8/110 cm
- Ch 10/110 cm
- Ch 10/130 cm
- Ch 12/110 cm

Zgłębnik Ch 6/60 cm przeznaczony jest do żywienia niemowląt i dzieci.

## OPAKOWANIE

Bezpośrednie: blister

Jednostkowe: 10 blisterów w kartonie

Produkt sterylizowany, data ważności 5 lat

Nr ref. (Ch 6/60 cm) 594567

(Ch 8/110 cm) 594569

(Ch 10/110 cm) 594570

(Ch 10/130 cm) 612929

(Ch 12/110 cm) 594571





# FLOCARE® ZGŁĘBNIK PUR Z PROWADNICĄ/Z PORTEM DO ODBARCZANIA

Flocare® Zgłębnik PUR z prowadnicą/z portem do odbarczenia to zgłębnik nosowo-żołądkowy, przeznaczony do żywienia dojelitowego bezpośrednio do żołądka, wyposażony w dodatkowy port do odbarczenia żołądka. Wyrób medyczny.

Przed zastosowaniem wyrobu medycznego należy zapoznać się z instrukcją używania.

## CHARAKTERYSTYKA PRODUKTU

- Zgłębnik nosowo-żołądkowy wyposażony w dodatkowy port do odbarczenia żołądka
- Metalowa prowadnica pokryta silikonem z kulową końcówką (ułatwia wprowadzenie)
- 3 linie kontrastujące w promieniach RTG (kontrola umiejscowienia zgłębnika)
- Wykonany z miękkiego i elastycznego poliuretanu
- Może być stosowany do 6 tygodni
- Zakończenie ENFit® (zgodnie z ISO i GEDSA)
- Dostępny w rozmiarze Ch 14/110 cm

## ELEMENTY

- A. Łącznik ENFit® umożliwiający połączenie z zestawem do żywienia ENFit® lub strzykawką ENFit®
- B. Port do odbarczenia żołądka
- C. Przewód zgłębnika z podziałką znakowaną co 1 cm
- D. 4 otwory boczne + otwarty koniec zgłębnika
- E. Prowadnica pokryta silikonem, z kulową końcówką i żeńskim łącznikiem ENFit®
- F. Zaciski do regulacji przepływu

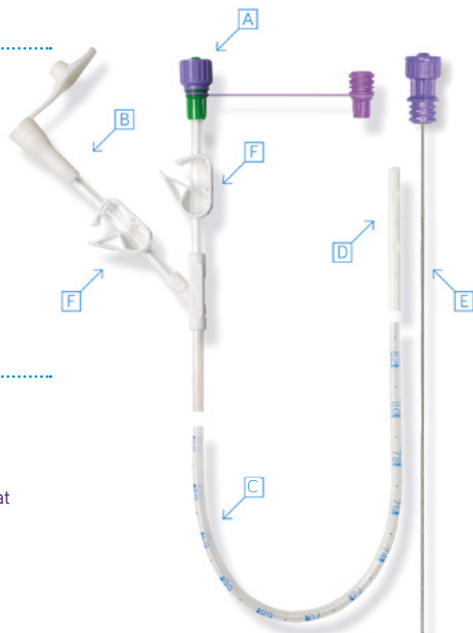

## OPAKOWANIE

Bezpośrednie: blister

Jednostkowe: 10 blistrów w kartonie

Produkt sterylizowany, data ważności 5 lat

Nr ref. 624856



# FLOCARE®

## ZGŁĘBNIK NOSOWO-JELITOWY BENGMARK®

Flocare® Zgłębnik nosowo-jelitowy Bengmark® jest przeznaczony do podawania diety bezpośrednio do jelita cienkiego. Wyrób medyczny.

Przed zastosowaniem wyrobu medycznego należy zapoznać się z instrukcją używania.

### CHARAKTERYSTYKA PRODUKTU

- Materiał zgłębnika: biała, całkowicie nieprzezroczysta poliuretanowa rurka
- Końcówka owalna zgłębnika z dwoma bocznymi otworami
- Hydromerowa® powłoka na końcówce zgłębnika
- Spirala Bengmark® (opatentowana): 2,5 pętli o średnicy ok. 3 cm i długości ok. 23 cm. Pętle te rozprostowują się podczas wprowadzania prowadnicy. Po usunięciu prowadnicy spirala ułatwia przejście przez odźwiernik i pozwala przyjąć optymalne ułożenie w jelicie cienkim
- Prowadnica: metalowa, pokryta środkiem poślizgowym, częściowo wprowadzona do zgłębnika

### ELEMENTY

- A. Łącznik ENFit® umożliwiający połączenie z zestawem do żywienia ENFit® lub strzykawką ENFit®
- B. Nieprzezroczysty przewód zgłębnika, kontrastujący w promieniach RTG - z nadrukowanymi znacznikami długości i nazwą produktu
- C. Spirala Bengmark® (opatentowana)
- D. Prowadnica metalowa, pokryta środkiem poślizgowym, częściowo wprowadzona do zgłębnika z łącznikiem ENFit®

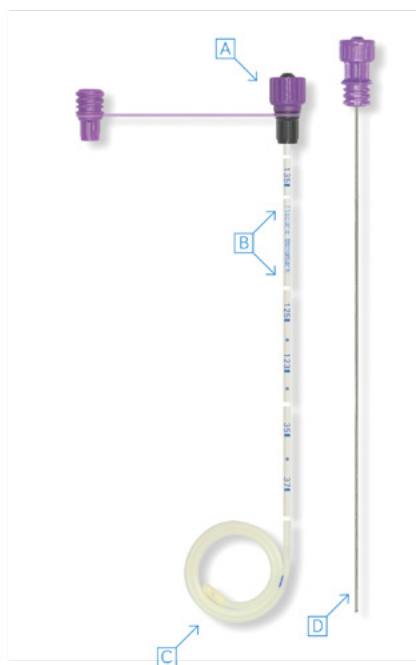



# FLOCARE®

## ZGŁĘBNIK NOSOWO-JELITOWY BENGMARK®

### WSKAZANIA

Flocare® Zgłębnik nosowo-jelitowy Bengmark® jest przeznaczony do podawania diety bezpośrednio do jelita cienkiego.

Wskazania do zaodżwiernikowego żywienia przez zgłębnik:

- Pacjenci ze zwiększonym ryzykiem aspiracji, refluksu i/lub wymiotów (często we wczesnej fazie pooperacyjnej)
- Pacjenci chirurgiczni
- Pacjenci z ostrym zapaleniem trzustki
- Pacjenci z oparzeniami
- Pacjenci z upośledzoną motoryką żołądka

Jeżeli zachowana jest motoryka żołądka, zgłębnik może być umieszczony w żołądku (patrz instrukcja używania), spirala Bengmark® zostanie przemieszczona samoistnie przez odźwiernik w czasie 8-12 godzin.

Jeżeli motoryka żołądka jest upośledzona częściowo lub całkowicie, zgłębnik można przeprowadzić przez odźwiernik przy pomocy alternatywnych technik, takich jak endoskopia czy fluoroskopia.

Motorykę żołądka można również pobudzić poprzez leki, pobudzających peristaltykę jelit.

---

### DOSTĘPNE ROZMIARY (ŚREDNICA/DŁUGOŚĆ)

Ch 10/145 cm

---

### OPAKOWANIE

Bezpośrednie: blister

Jednostkowe: 3 blistry w kartonie

Produkt sterylizowany, data ważności 5 lat

Nr ref. 594825



# Gastrostomie



# FLOCARE® ZESTAW PEG

**Flocare® Zestaw do Przekształkowej Endoskopowej Gastrostomii (PEG)**, jest przeznaczony dla pacjentów wymagających długoterminowego żywienia do żołądka przez zgłąbniak.

**Flocare® Zestaw PEG** jest przeznaczony do założenia techniką „pull”, pod kontrolą endoskopii. Wyrób medyczny.

Przed zastosowaniem wyrobu medycznego należy zapoznać się z instrukcją używania.

## WSKAZANIA

- Długoterminowe żywienie do żołądka przez zgłąbniak (przy zachowanej motoryce żołądka)
- Dekompresja żołądka

## PRZECIWSKAZANIA

- Mechaniczna niedrożność przewodu pokarmowego (chyba, że wskazaniem do założenia zgłąbniaka PEG jest odbarczenia żołądka)
- Ciężkie zaburzenia krzepnięcia (np. hemofilia)
- Ciężkie wodobrzusze i ostra choroba wrzodowa żołądka
- Niedrożność jelit
- Jądrostręt psychiczny, ciężkie psychozy, zaawansowana demencja
- Ostre zapalenie trzustki i ostre zapalenie otrzewnej
- Kiedy nie jest możliwe podciągnięcie ściany żołądka do powłok brzusznych (gastrektomia subtotalna, wodobrzusze, powiększenie wątroby, itp.)
- Przemieszczenie narządów np. wątroby, okrężnicy
- Rozsiany proces nowotworowy otrzewnej
- Rozległy, naciekający guz w okolicy naktucia
- Zwężenie przetyku

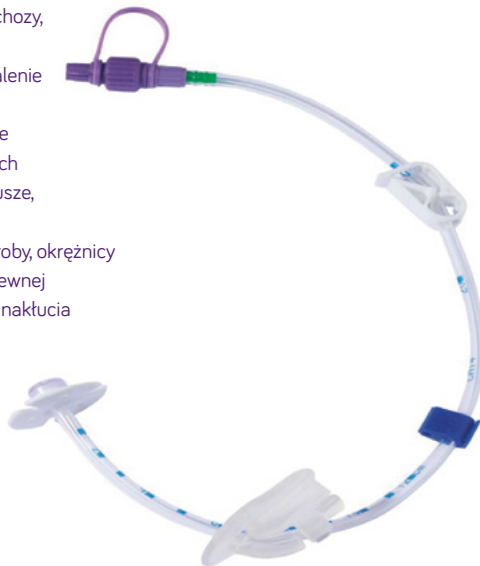

Głównym celem żywienia przez zgłąbniak dojelitowy jest zapobieganie dalszej utracie masy ciała, eliminacja znaczących niedoborów żywieniowych, nawodnienie chorego, pobudzenie wzrostu dzieci z opóźnieniem wzrostu oraz zahamowanie pogarszania się jakości życia.\*

Gdy uwzględną się powyższe cele, zakres wskazań do stosowania PEG jest szeroki.

\*Na podstawie „Wytyczne European Society for Clinical Nutrition and Metabolism (ESPEN) dotyczące sztucznego żywienia dojelitowego -przezskórna endoskopowa gastrostomia (PEG)” Medycyna Praktyczna Chirurgia 2006/04.



# FLOCARE® ZESTAW PEG

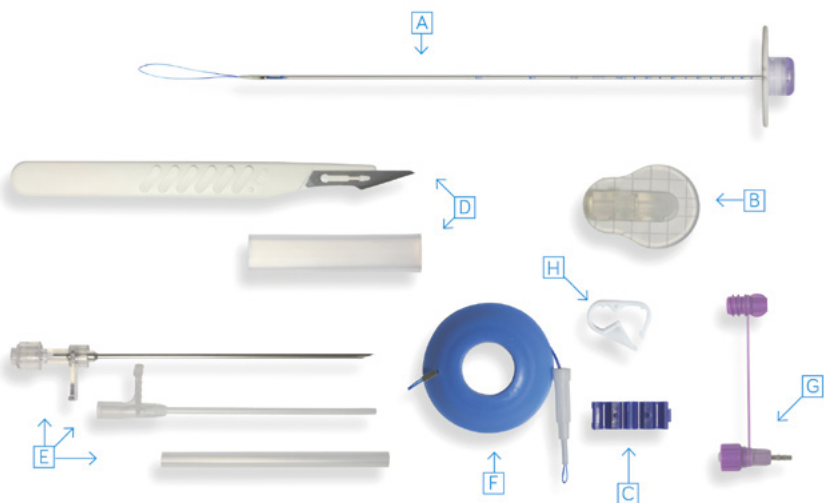

## ELEMENTY

- A.** Przezroczysty, poliuretanowy zgłębnik o długości 40 cm z:
  - 3 Pasmami znacznika widocznego w badaniu RTG
  - Trójdzielną silikonową wewnętrzną płytką mocującą
  - Końcówką pokrytą Hydromerem®, zakończoną pętlą, dla ułatwienia pasażu przez powtoki brzuszne
  - 12-centymetrową podziałką, zaczynającą się od strony płytki wewnętrznej
- B.** Płytką zewnętrzną, wykonaną z silikonu, służącą do umocowania zgłębnika oraz zabezpieczająca przed zagięciami zgłębnika, dla maksymalnego komfortu pacjenta
- C.** Niebieski zacisk zabezpieczający utrzymanie odpowiedniej pozycji zgłębnika
- D.** Skalpel
- E.** Punkcyjna igła wprowadzająca z trokarem
- F.** Nić trakcyjna z pętlą, do wygodnego i bezpiecznego połączenia z pętlą zgłębnika
- G.** Łącznik do żywienia ENFit® (Ch 10 metalowy, Ch 14 zielony, Ch 18 czerwony)
- H.** Zacisk do regulacji przepływu

Karta implantu razem z instrukcją

## OPAKOWANIE

Bezpośrednio: blister

Jednostkowe: 5 blistrów w kartonie

Produkt sterylizowany, data ważności 5 lat

Nr ref. (Ch 10) 594820

Nr ref. (Ch 14) 594821

Nr ref. (Ch 18) 594822



# FLOCARE®

## ZGŁĘBNIK GASTROSTOMIJNY (G-TUBE)

Flocare® Zgłębnik Gastrostomijny (G-tube) jest silikonowym zgłębnikiem z balonem, używanym jako wymiennik dotychczas założonego zgłębnika gastrostomijnego (PEG, G-tube lub button). Wyrób medyczny.

Przed zastosowaniem wyrobu medycznego należy zapoznać się z instrukcją używania.

### OPIS PRODUKTU

- Zgłębnik wykonany jest z przezroczystego silikonu
- Zawiera centymetrową podziałkę na zgłębniku
- Posiada silikonową zewnętrzną płytkę mocującą, która kieruje położenie zgłębnika na zewnątrz powłok brzusznych pod odpowiednim kątem (około 90 stopni), co zapewnia pacjentowi komfort i ułatwia pielęgnację skóry wokół przetoki

### ELEMENTY

- A. Port do napędnienia balonu wskazujący zalecaną objętość do wypełnienia balonu
- B. Port do żywienia (połączenie ENFit® z nasadką zamykającą)
- C. Silikonowa zewnętrzna płytkę mocująca
- D. Zacisk do regulacji przepływu zapobiegający cofaniu się diety lub innej treści żołądka
- E. Silikonowy wewnętrzny balon mocujący, znacznik umiejscowiony przy wejściu balonu, widoczny w promieniach RTG

### WSKAZANIA

- Długoterminowe żywienie przez zgłębnik, przekraczające żywotność początkowo założonego zgłębnika gastrostomijnego
- Dekompresja żołądka

### PRZECIWWSKAZANIA

- Niedrożna lub zakażona przetoka
- Wodobrzusze
- Zmiany nowotworowe otrzewnej

### DOSTĘPNE ROZMIARY (ŚREDNICA/POJEMNOŚĆ BALONU)

- Ch 14 Balon - 5 ml (zielony) • Ch 18 Balon - 15 ml (czerwony)
- Ch 20 Balon - 15 ml (żółty)

### OPAKOWANIE

Bezpośrednie: blister  
Pakowanie jednostkowe: 2 blistry w kartonie  
Produkt sterylizowany, data ważności 5 lat

Nr ref. (Ch 14) 678131

Nr ref. (Ch 18) 178133

Nr ref. (Ch 20) 178134





The background of the page is a solid blue color. Overlaid on this background is a faint, high-contrast image of a blue cable with two connectors. One connector is at the top right, and the other is at the bottom left. A large, white circle with a subtle drop shadow is centered on the page.

# Akcesoria



## D-3NTERAL™ KOŃCÓWKA DO POBIERANIA PŁYNÓW 100 mm ENFit®

- Kończówka z rurką o długości 100 mm z zakończeniem ENFit® do pobierania płynów przy użyciu strzykawki ENFit®
- Wyrób medyczny



### OPAKOWANIE

Bezpośrednie: blister / Jednostkowe: 30 blistrów w kartonie / Produkt sterylizowany  
Data ważności: 3 lata

Nr ref. 619490

## FLOCARE® ŁĄCZNIKI PEG

- Wymienne złącza do żywienia z zastosowaniem Flocare® Zestaw PEG, pakowane pojedynczo - w przypadku uszkodzenia/zużycia złącza do żywienia możliwa jest wymiana jedynie łącznika, a nie całej gastrostomii
- Łącznik do żywienia ENFit® (Ch 10 metalowy, Ch 14 zielony, Ch 18 czerwony)
- Wyrób medyczny



### OPAKOWANIE

Bezpośrednie: blister / Jednostkowe: 10 blistrów w kartonie / Produkt sterylizowany  
Data ważności: 5 lat

Nr ref. (Ch 10) 591397

(Ch 14) 591395

(Ch 18) 591396



## TRANSITION CONNECTOR TO ORAL/LUER SYRINGE

Przed zastosowaniem wyrobu medycznego należy zapoznać się z instrukcją używania.

- To złącze transition jest przeznaczone do połączenia strzykawki dojelitowej z męską końcówką typu Oral/Luer\* ze złącznikiem dojelitowym ENFit®/portem medycznym
- Wyrób medyczny



*\*Strzykawka Luer - igła jest umieszczana na kaniuli strzykawki i utrzymuje się na niej ze względu na dokładne dopasowanie. Strzykawka Luer-Lock - gwint typu Luer-Lock pozwala na połączenie z igłą poprzez nakręcenie jej na strzykawkę.*

### OPAKOWANIE

Bezpośrednie: blister zawierający 5 szt. / Jednostkowe: 6 blistrów w kartonie  
Data ważności: 3 lata

Nr ref. 589738

## TRANSITION CONNECTOR TO ENLOCK/FUNNEL TUBE

Przed zastosowaniem wyrobu medycznego należy zapoznać się z instrukcją używania.

- To złącze transition jest przeznaczone do połączenia zestawu ENFit do podaży dojelitowej lub strzykawki dojelitowej z końcówką ENFit z żeńskimi łącznikami typu Oral/ENLock wyrobów medycznych przeznaczonych do podaży dojelitowej lub z miękkim lejkiem złącznika dojelitowego
- Wyrób medyczny



### OPAKOWANIE

Bezpośrednie: blister zawierający 5 szt. / Jednostkowe: 6 blistrów w kartonie  
Data ważności: 3 lata

Nr ref. 589732



the 1990s, the number of people in the world who are under 15 years of age is expected to increase from 1.1 billion to 1.5 billion.

As the world's population grows, the demand for food and other resources will increase. This will put pressure on the environment and on the world's food supply.

One way to meet this demand is to increase the amount of food that is produced. This can be done by using more land for agriculture, by using more water, or by using more fertilizers.

Another way to meet this demand is to increase the efficiency of food production. This can be done by using better farming techniques, by using better seeds, or by using better fertilizers.

There are many ways to meet the world's growing demand for food and other resources. It is up to us to decide which way is best.

One of the most important things we can do is to make sure that we are using resources wisely. This means using less water, using less land, and using less fertilizer.

Another important thing we can do is to make sure that we are using food wisely. This means not wasting food and eating healthy food.

By doing these things, we can help to meet the world's growing demand for food and other resources. This will help to make the world a better place for everyone.

There are many other things we can do to help the world. We can help to protect the environment, we can help to improve the lives of people in poor countries, and we can help to make the world a more peaceful place.

There are many ways to make the world a better place. It is up to us to decide which way is best.

One of the most important things we can do is to make sure that we are using resources wisely. This means using less water, using less land, and using less fertilizer.

Another important thing we can do is to make sure that we are using food wisely. This means not wasting food and eating healthy food.

By doing these things, we can help to meet the world's growing demand for food and other resources. This will help to make the world a better place for everyone.

There are many other things we can do to help the world. We can help to protect the environment, we can help to improve the lives of people in poor countries, and we can help to make the world a more peaceful place.

There are many ways to make the world a better place. It is up to us to decide which way is best.

One of the most important things we can do is to make sure that we are using resources wisely. This means using less water, using less land, and using less fertilizer.

Another important thing we can do is to make sure that we are using food wisely. This means not wasting food and eating healthy food.



## ŚWIADCZENIE FINANSOWANE PRZEZ NFZ

Kompleksowy program żywienia dojelitowego realizowany u pacjenta w domu dietą przemysłową przez sztuczny dostęp do przewodu pokarmowego. Opieka obejmuje m.in.: regularne wizyty lekarza i pielęgniarki u pacjenta w domu, 24h kontakt telefoniczny z zespołem żywieniowym, praktyczne szkolenie chorego/opiekuna, regularne badania laboratoryjne krwi i moczu, regularne dostawy diet i sprzętu do podaży do miejsca zamieszkania pacjenta.



### KORZYŚCI

Poprawa stanu odżywienia pacjenta niezbędna do zachowania właściwej czynności układu immunologicznego, zmniejszenia ilości powikłań infekcyjnych oraz poprawy komfortu i jakości życia.



### KTO MOŻE ZOSTAĆ OBJĘTY OPIEKĄ PORADNI ŻYWIENIOWEJ?

- **Pacjent przebywający w domu** lub w prywatnym domu opieki, u którego skuteczne odżywianie doustne nie jest możliwe
- **Osoba dorosła** z możliwością podania minimum 1000kcal/dobę pod postacią diety przemysłowej, drogą przewodu pokarmowego, w sposób inny niż doustnie
- **Dziecko** ze sprawnym przewodem pokarmowym umożliwiającym podanie minimum 50% dziennego zapotrzebowania energetycznego w postaci diety przemysłowej w sposób inny niż doustnie



### PODSTAWOWE WARUNKI KWALIFIKACJI:

- **Posiadanie skierowania do poradni żywieniowej** (od lekarza prowadzącego w szpitalu lub lekarza POZ)
- **Założony sztuczny dostęp do przewodu pokarmowego** (zgłębnik dożołądkowy/dojelitowy/gastrostomia/PEG/jejunostomia)

Na stronie **[www.nutrimed.pl](http://www.nutrimed.pl)** dowiesz się więcej na temat współpracujących z Nutricia poradni żywieniowych Nutrimed i Stomed.



Gdy przyjmowanie  
pokarmów drogą doustną  
jest niemożliwe  
lub utrudnione.



DO REJESTRACJI NIEZBĘDNE JEST SKIEROWANIE DO PORADNI ŻYWIENIOWEJ  
ORAZ ZAŁOŻONY SZTUCZNY DOSTĘP DO PRZEWODU POKARMOWEGO.

Pacjenci ze schorzeniami:

- ✓ neurologicznymi (m.in. stany otępienne, po udarze mózgu, SM, SLA)
- ✓ onkologicznymi (m.in. nowotwory głowy, szyi, przetyku, żołądka)
- ✓ gastroenterologicznymi (m.in. wady anatomiczne jamy ustnej, gardła, choroby zapalne jelit)

REJESTRACJA:  telefoniczna: **800 800 860**  lub online: [www.nutrimed.pl](http://www.nutrimed.pl)

Świadczenie w ramach umowy z NFZ



















1. Obwieszczenie Ministra Zdrowia z dnia 31 grudnia 2020 r. w sprawie ogłoszenia jednolitego tekstu rozporządzenia Ministra Zdrowia w sprawie świadczeń gwarantowanych z zakresu leczenia szpitalnego (Dz. U. 2021r. poz. 290 z późn. zmianami).
2. Anthony S. Fauci, Eugene Braunwald, Dennis L. Kasper, Stephen L. Haus, Dan L. Logo, Joseph Loscalzo: Harrison's principles of internal medicine. New York: McGraw-Hill Medical, 2008. Evaluation and Managment of Obesity.
3. Zarządzenie Nr 55/2021/DSOZ PREZESA NARODOWEGO FUNDUSZU ZDROWIA z dnia 31 marca 2021 r. w sprawie określenia warunków zawierania i realizacji umów w rodzaju leczenie szpitalne oraz leczenie szpitalne świadczenia wyspecjalistyczne.
4. Standardy żywienia dojelitowego i pozajelitowego POLSPEN, Scientifica, Kraków 2019
5. Sobotka S. Podstawy żywienia Klinicznego. Edycja Czwarta. Wydawnictwo Scientifica, Kraków, 2013
6. Roland N. Dickerson et al; Protein and Calorie Requirements Associated With the Presence of Obesity; Clinical Nutrition; 2017
7. Pierre Singer et al; "ESPEN guideline on clinical nutrition in the intensive care unit."; Clinical Nutrition 38 (2019) 48-79
8. Członkowska, i wsp. „Żywienie dojelitowe i pozajelitowe w udarze mózgu — stanowisko Grupy Ekspertów Sekcji Chorób Naczyniowych Polskiego Towarzystwa Neurologicznego.”; Polski Przegląd Neurologiczny 2013, tom 9, 4, 141–145.
9. E. Haesler (Ed.) et al; European Pressure Ulcer Advisory Panel, National Pressure Injury Advisory Panel and Pan Pacific Pressure Injury Alliance. Prevention and treatment of Pressure Ulcers Injuries; Clinical Practice Guideline. The International Guideline. EPUAP/NPIAP/PPPIA: 2019
10. A. Weimann et al; "ESPEN guideline: Clinical nutrition in surgery"; Clinical Nutrition 36 (2017) 623-650
11. Steven Bisch et al; Review Impact of Nutrition on Enhanced Recovery After Surgery (ERAS) in Gynecologic Oncology; Nutrients Review; May 2019
12. Arends, Jann, et al. "ESPEN guidelines on nutrition in cancer patients." Clinical nutrition 36.1 (2017): 11-48.
13. Jarosz, Mirosław i wsp., Normy żywienia dla populacji Polski i ich zastosowanie. Warszawa, Narodowy Instytut Zdrowia Publicznego-Państwowy Zakład Higieny, 2020.
14. Ktęk S, Błażejewska – Hyżorek B, Czernuszenko A, Gajewska D, Karbowiczek A, Kimber – Dziwisz L, Ryglewicz D, Szarzyńska – Długosz I, Sienkiewicz – Jarosz H, Sobów T, Stawek J, Leczenie żywieniowe w neurologii – stanowisko interdyscyplinarnej Grupy Ekspertów; Polski Przegląd Neurologiczny 2017; 3 (13): 106 – 119
15. National Research Council of the National Academies (NRC)
16. Standardy żywienia dojelitowego i pozajelitowego POLSPEN, Scientifica, Kraków 2019
17. Nutrition in the ICU: new trends versus old-fashioned standard enteral feeding? Koekkoek K, et al. 2019. 10.
18. ESPEN guideline: Clinical nutrition in surgery. Weimann A, et al. 2017.
19. Standardy leczenia żywieniowego w onkologii. Ktęk S, et al. 2015.
20. Interwencja żywieniowa na oddziale intensywnej terapii w świetle najnowszych wytycznych, Mirosław Czuczwar, Beata Potręć; Anestezjologia Intensywna Terapija 2018, suplement 2
21. Hubbard, Gary P, et al. „A systematic review of compliance to oral nutritional supplements." Clinical Nutrition 31.3 (2012): 293-312.
22. Hubbard et al. Proc Nutr Soc. 2010; 69: OCE2:E164.
23. Brown F et al. J Nutr Health Aging. 2020; 24: 305-311.
24. Freeman et al. Ageing Clinical and Experimental Research. 2011; 23(1)159.
25. Hubbard et al. Clin Nutr Supp. 2009; 28: 271.
26. Silk DBA, Walters ER, Duncan HD, Green CJ. The effect of a polymeric enteral formula supplemented with a mixture of six fibres on normal human bowel function and colonic motility. Clin Nutr 2001;20:49–58.
27. Guimber D, Bourais B, Beghin L, Neuville S, Pernes P, Descamp G, Seigne B, Knol J, Roynette CE, Gottrand F. Effect of a fibre-enriched versus a standard pediatric tube feed on the intestinal flora, gastrointestinal function and nutritional status of 7–12 year old children. Presented at ESPGHAN 2007
28. Schneider SM, Girard-Pipau F, Anty R, van der Linde E, Philipsen-Geerling B, Knol J, Filippi J, Arab K, Hebuterne X. Effects of total enteral nutrition supplemented with a multi-fibre mix on faecal short-chain fatty acids and microbiota. Clin Nutr 2006;25:82–90.
29. Wierdsma NJ, Kruijenga HM, Droop A, Arjaans W, Stok A, van Bokhorst-de van der Schueren M. Voedingsvezel in sondevoeding. Een vergelijking van een voeding met guar gom met een voeding met vezelmix (Comparison of two tube feeding formulas enriched with guar gum or mixed dietary fibres). Ned Tijdsch Dietisten 2001;56:243–7.
30. Grogan J, Watling R, Davey T, Maclean A, Cairns L, Dunlop C, Cawood A. Gastrointestinal effects of two fibre enriched paediatric enteral tube feeds. J Human Nutr Dietetics 2006;19:462 (abstract).









Nutricia Polska Sp. z o.o.  
ul. Bobrowiecka 8, 00-728 Warszawa, Polska

[www.nutriciamedyczna.pl](http://www.nutriciamedyczna.pl) | [www.posilkiwchorobie.pl](http://www.posilkiwchorobie.pl)  
[www.akademianutricia.pl](http://www.akademianutricia.pl) | [www.dieta-ketogenna.pl](http://www.dieta-ketogenna.pl)