58-200 DZIERŻONIÓW, UL. PRZESMYK 7
TEL. (074) 831 15 90 FAX (074) 831 15 94
PROKOM
BIURO PROJEKTOWANIA
I USŁUG TECHNICZNYCH

PROJEKT WYKONAWCZY

„BUDOWA KANALIZACJI SANITARNEJ MIASTA RADKOWA: OŚ. ROBOTNICZE, UL. PIASTOWSKA, UL. ŁĄKOWA, UL. KAMIENNA, UL. WIDOKOWA”

nazwa, lokalizacja obiektu:

RADKÓW

Jednostka ewidencyjna :
020812_4, Radków-miasto
obręb 0001 RADKÓW 1 : dz. nr 413/11, 701, 702/3, 718, 719, 752, 763, 775, 817

kat. obiektu : XXVI

inwestor / zamawiający:

Gmina Radków
ul. Rynek 1
57-420 Radków

projekt:

Biuro Projektowania i Usług Technicznych “PROKOM”
ul. Przesmyk 7, 58-200 Dzierżoniów

projektant- inż. Eugeniusz Piłat
specjalność: sieci i instalacje sanitarne
uprawnienia nr UAN.V-7342/3/299/84

projektant: mgr inż. Marek Uss
specjalność: sieci i instalacje oraz urządzenia elektryczne i elektroenergetyczne
uprawnienia nr 128/DOŚ/08

Dzierżoniów, 11 lipca 2022r.

SPIS TREŚCI:

1. CZĘŚĆ OPISOWA PROJEKTU

1. Przedmiot inwestycji …….str.3
2. Istniejący stan zagospodarowania terenu……..str.3
3. Projektowane zagospodarowanie terenu……...str.5
   - 3.1 Sieć kanalizacji sanitarnej……...str.5
   - 3.2 Studzienki……..……..……...str.5
   - 3.3 Warunki wykonania sieci…...……..str.6
   - 3.4 Przepompownia ścieków……..…..…….str.7
   - 3.5 Zasilanie elektryczne obiektu.…….…str.7
   - 3.6 Odwodnienie wykopów…...…….……...str.8
   - 3.7 Kolizje z istniejącym uzbrojeniem terenu…...…….……...…....…str.8
4. Uwagi końcowe……...str.9

CZĘŚĆ GRAFICZNA PROJEKTU:

1. Rys. nr 1.1-1.6 - Projekt zagospodarowania terenu w skali 1:500
2. Rys. nr 2.1-2.4 - Profil podłużny sieci kanalizacji sanitarnej w skali 1:100/500
3. Rys. nr 3 - Przepompownia ścieków P1 w skali 1:50
4. Rys. nr 4 - Szczegół włączenie kanalizacji sanitarnej do istn. studzienki w skali 1:25
5. Rys. nr 5 - Przekrój poprzeczny przejście nr 1 pod rzeką Posną w skali 1:100
6. Rys. nr 6 - Schemat jednokreskowy zasilania pompowni

1. CZĘŚĆ OPISOWA

1. PRZEDMIOT INWESTYCJI

1.1 Rodzaj, nazwa i lokalizacja przedsięwzięcia

Budowa sieci kanalizacji sanitarnej w miejscowości Radków: oś. Robotnicze, ul. Piastowska, ul. Łąkowa, ul. Kamienna, ul. Widokowa; dz. nr 413/11, 701, 702/3, 718, 719, 752, 763, 775, 817 obręb Radków 1.

1.2. Zamawiający / Inwestor

Gmina Radków, ul. Rynek 1, 57-420 Radków

1.3. Podstawa opracowania

a) Umowa z Inwestorem

b) Mapy zasadnicze do celów projektowych w skali 1: 500

c) Wizja lokalna i pomiary uzupełniające

d) Wytyczne i przepisy w tym:

- Ustawa Prawo budowlane z dnia 07.07.1994 (Dz. U. Nr 89/94z późn. zmianami)
- Ustawa o zbiorowym zaopatrzeniu wody i zbiorowym odprowadzeniu ścieków z dnia 07.06.2001r. (Dz.U. Nr 72/01)
- Ustawa Prawo Geodezyjne i Kartograficzne z dnia 17.05.1989r. (Dz.U. Nr 30/89r. poz. 163 z poźn. zmianami)

1.4. Cel i zakres inwestycji

Przedmiotem inwestycji jest budowa sieci kanalizacji sanitarnej w miejscowości Radków: oś. Robotnicze, ul. Piastowska, ul. Łąkowa, ul. Kamienna, ul. Widokowa (dz. nr 413/11, 701, 702/3, 718, 719, 752, 763, 775, 817).

Zakres inwestycji jest zgodny z umową zawartą z inwestorem oraz miejscowym planem zagospodarowania przestrzennego miasta i gminy Radkowa uchwalonego Uchwałą Nr XIX/147/04 Rady Miejskiej w Radkowie w dniu 26.03.2004r. oraz Uchwałą Nr LXIV/440/22 z dnia 27 lipca 2022r.

2. ISTNIEJĄCY STAN ZAGOSPODAROWANIA TERENU

2.1. Zagospodarowanie terenu w obszarze opracowania

Tereny objęte opracowaniem stanowią pas drogi gminnej, działkę gminną, działkę prywatną oraz działkę stanowiącą grunty pod wodami powierzchniowymi płynącymi będącą własnością Państwowego Gospodarstwa Wodnego Wody Polskie, reprezentującego Skarb Państwa.

2.2. Obiekty inżynierskie

W obszarze opracowania znajdują się istniejące przepusty o średnicy Ø1000, Ø500, Ø400 i odwodnienie liniowe, które kolidują z projektowanym rozwiązaniem oraz most nad potokiem Posną.

2.3. Uzbrojenie terenu

W obszarze opracowania zlokalizowane są następujące sieci uzbrojenia terenu:

- sieć energetyczna,
- sieć wodociągowa DN50, DN63, DN80, DN100, DN350
- sieć kanalizacji deszczowej DN90, DN200, DN400, DN500
- sieć telekomunikacyjna

2.4. Obszar oddziaływania obiektu

Obszar oddziaływania budowanej sieci kanalizacji sanitarnej obejmuje wyłącznie obszar objęty wnioskiem (Ustawa z dnia 27.03.2003r. o planowaniu i zagospodarowaniu przestrzennym - t.j.(Dz.U. z 2017 poz. 1073 oraz Ustawa Prawo ochrony środowiska (Dz. U. 2021.0.1973). Obszar oddziaływania mieści się w całości na wyżej wymienionych działkach, na których został zaprojektowany.

2.5. Inne uwarunkowania realizacyjne

2.5.1. Warunki środowiskowe (wynikające z ochrony środowiska)

Tereny objęte inwestycją znajdują się na obszarach chronionych w myśl ustawy z dnia 16.04.2004r. o ochronie przyrody (Dz. U. z 2018. poz.1614). Tereny inwestycji znajdują się w strefie K ochrony krajobrazu kulturowego oraz w granicy otuliny Parku Narodowego Gór Stołowych. Otrzymano pozytywną opinię od Dyrekcji Parku Narodowego Gór Stołowych o lokalizacji planowanej inwestycji na obszarze chronionym.

2.5.2. Warunki wynikające z ochrony konserwatorskiej terenu

Tereny zainwestowane są objęte obszarem ochrony konserwatorskiej, znajdują się w strefie K ochrony krajobrazu kulturowego. Otrzymano pozytywną opinię dotyczącą lokalizacji planowanej inwestycji od Wojewódzkiego Urzędu Ochrony Zabytków.

2.5.3 Warunki geologiczne i górnicze terenu

Na terenie planowanej inwestycji wykonano badania geologiczne. W celu wstępnego rozpoznania podłoża gruntowego pod projektowaną inwestycję wykonano 11 otworów badawczych do głębokości od 1,80 do 4,00m p.p.t. Szczegóły badań przedstawione zostały w „Opinii geotechnicznej określającej warunki gruntowo-wodne podłoża dla budowy sieci kanalizacyjnej sanitarnej miasta Radkowa: os. Robotnicze, ul. Piastowska, ul. Łąkowa i ul. Widokowa” wykonanej przez mgr inż. Grzegorza Wyrwasa. Na głębokości 1,80 - 2,50m p.p.t. w rejonie dwóch otworów: O-01 i O-03 na podstawie braku postępu wiercenia oceniono, że osiągnięto strop skał starszego podłoża lub gruntów trudno urabialnych.

Na podstawie wykonanych badań geotechnicznych, obserwacji terenowych oraz na podstawie analizy materiałów archiwalnych warunki gruntowe pod względem stopnia skomplikowania ocenia się jako złożone.

W oparciu o powyższe, zgodnie z Rozporządzeniem Ministra Transportu, Budownictwa i Gospodarki Morskiej z dnia 25 kwietnia 2012r. w sprawie ustalenia geotechnicznych warunków posadowienia obiektów budowlanych przedmiotową inwestycję zalicza się do II kategorii geotechnicznej.

Tereny przedmiotowej inwestycji nie leżą w granicach terenów górniczych.

Z uwagi na ustalony stopień złożoności warunków gruntowych, przy II kategorii obiektu budowlanego, zgodnie z Rozporządzeniem Ministra Transportu, Budownictwa i Gospodarki Morskiej w sprawie ustalenia geotechnicznych warunków posadowienia obiektów budowlanych w ramach geotechnicznych warunków posadowienia obiektów budo wlanych, na etapie realizacyjnym przedsięwzięcia należy opracować: DOKUMENTACJĘ GEOLOGICZNO-INŻYNIERSKĄ, zgodnie z przepisami ustawy z dnia 9 czerwca 2011r. – Prawo geologiczne i górnicze.

3. PROJEKTOWANE ZAGOSPODAROWANIE TERENU

Projektowana sieć ma za zadanie zapewnić potrzeby bytowo-gospodarcze mieszkańców.

3.1. Sieć kanalizacji sanitarnej

Sieć kanalizacji sanitarnej grawitacyjnej została zaprojektowana z rur PVC SN8 DN200. Projektowana sieć zostanie podłączona do projektowanej przepompowni ścieków, zlokalizowanej w poboczu drogi – na działce nr 718.

Do projektowanej studzienki kanalizacyjnej (382,40/380,36) zlokalizowanej na działce nr 775 podłączone zostaną odcinki kanalizacji sanitarnej grawitacyjnej zaprojektowane w ulicach: Łąkowa, Kamienna i Widokowa.

Odcinek sieci w ul. Piastowskiej, który zaprojektowano pod potokiem Posna zostanie podłączony do projektowanej studzienki kanalizacyjnej (378,00/374,84) zlokalizowanej w poboczu drogi na działce nr 718.

Projektowana sieć umożliwia grawitacyjne włączenie przyłączy do istniejących budynków mieszkalnych jednorodzinnych.

Na ciągu grawitacyjnym zlokalizowane będą studzienki rewizyjne z kręgów betonowych DN1000.

Zaprojektowano spadki na kanale od 5‰ do 70‰.

Łączna długość projektowanej sieci kanalizacji grawitacyjnej DN200 – 2671,8m.

Sieć kanalizacji sanitarnej tłocznej została zaprojektowana z rur PEHD o średnicy DN75. Projektowana sieć zostanie wpięta do istniejącej sieci kanalizacji sanitarnej o średnicy DN200 poprzez istniejącą studnię. Wpięcie projektowanej sieci kanalizacyjnej zaprojektowano do istniejącej studzienki o rzędnych 378,02/376,42 zlokalizowanej w poboczu ulicy - Osiedle Robotnicze, dz. nr 718.

Łączna długość projektowanej sieci kanalizacji tłocznej DN75 – 25,5m

3.2. Studzienki

Studzienki kanalizacyjne na sieci kanalizacji sanitarnej zaprojektowano w miejscach zmiany kierunku trasy, spadku kanału oraz na odcinkach prostych w odstępach uzasadnionych sytuacją terenową. Studnie betonowe zaprojektowano z elementów prefabrykowanych betonowych o klasie wytrzymałości nie niższej niż C35/45, o średnicy 1000mm w ilości 95szt, w tym jedna to studzienka kaskadowa o wysokości kaskady h=0,45m.

Prefabrykowane elementy studzienek łączone są za pomocą uszczelek wykonanych z mieszanki gumowej.

Wejście do studni przewidziano poprzez włazy kanałowe okrągłe kl. D400 ∅600.

3.3. Warunki wykonania sieci

Planowana sieć kanalizacji sanitarnej została zaprojektowana w poboczach drogi gminnej, na działce prywatnej, na działce stanowiącej grunty pod wodami powierzchniowymi płynącymi oraz w pasach dróg gminnych.

Sieć przechodzi również poprzecznie przez drogę o nawierzchni utwardzonej oraz pod potokiem Posna.

Odcinki sieci kanalizacji zaprojektowane poprzecznie przez drogę - Osiedle Robotnicze oraz ul. Piastowska o utwardzonej nawierzchni wykonane zostaną przewiertem horyzontalnym bez naruszania nawierzchni drogi lub za zgodą zarządcy metodą rozkopową.

Odcinek sieci zaprojektowany pod potokiem Posna oraz pod przepustem kanalizacji deszczowej DN500 w ul. Piastowskiej wykonane zostaną przewiertem horyzontalnym.

Odcinek sieci przy ul. Łąkowej ze względu na rozmiar znajdujących się drzew i przewidywaną bryłę korzeniową zostanie wykonany przewiertem horyzontalnym.

Zaplanowano łącznie 8 przewiertów horyzontalnych, z czego 7 z nich występuje na sieci grawitacyjnej DN200 oraz jeden na sieci tłocznej DN75. Dla rurociągów DN200 dobrano rurę stalową osłonową DN323,9, dla rurociągu DN75 dobrano rurę stalową osłonową DN139,7. Łączna długość planowanych przewiertów dla rurociągów o średnicy DN200 wynosi 55,9m, dla rurociągu DN75 wynosi 4,5m.

Technologia bezwykopowa wykonania sieci kanalizacji sanitarnej metodą przewiertu horyzontalnego sterowanego wymaga wykonania tymczasowych komór technologicznych (na czas budowy).

Przewiert horyzontalny jest metodą, która pozwala na ułożenie instalacji podziemnej bez naruszania powierzchni, pod którą jest on prowadzony. Technologia przewiertu sterowanego umożliwia pełną kontrolę jego trasy, pozwalając na bieżące korygowanie jego parametrów (głębokość, kierunek, spadek).

Technologia przewiertów horyzontalnych polega na wykonaniu otworu pilotażowego, następnie jego rozwierceniu do odpowiedniej średnicy i wciągnięciu zaprojektowanej rury. Sterowanie uzyskuje się tylko podczas wykonywania przewiertu pilotażowego. W głowicy wiercącej umieszczona jest sonda, dzięki której jesteśmy w stanie na bieżąco kontrolować i korygować trasą przewiertu.

Po wykonaniu otworu pilotażowego, głowica wiercąca zostaje zdemontowana, a na jej miejsce montuje się odpowiedni rozwiertak. Większość rozwiertaków posiada wbudowany krętlik, który zapobiega obracaniu się rury. Po osiągnięciu przez rozwiertak punktu wejścia wiertnicy demontujemy go łącząc ze sobą żerdzie, a po drugiej stronie w punkcie wyjścia montujemy kolejny większy rozwiertak. Operację rozwiercania powtarza się, aż do uzyskania odpowiedniej średnicy otworu.

Przewiert zaczyna się na poziomie powierzchni terenu. Kończy się w przygotowanych komorach technologicznych służących do montażu węzłów montażowych. Wykonanie przewiertu realizowane jest poprzez:

Pierwszy etap — wiercenie pilotowe wykonuje się przy pomocy świdra trójgryzowego napędzanego płynem wiertniczym.

Drugi etap – Następnym etapem jest rozwiercanie drugie. Tym razem zastosuje się głowicę wzmocnioną dodatkowymi zębami. Parametry są takie same jak przy poprzednim rozwiercaniu.

Ostatnim stadium jest wciąganie rurociągu o średnicy DN200, DN75, które wykonano ponownie przy użyciu rozwiertaka.

Wykopy pod pozostałymi kanałami wykonywać mechanicznie oraz ręcznie w pobliżu obiektów budowlanych oraz uzbrojenia podziemnego wykopy wykonywać ręcznie pod nadzorem ich użytkowników. Rurociągi układać w wykopach wąsko przestrzennych szalowanych.
Roboty ziemne prowadzić zgodnie z MGTiOŚ w sprawie BHP przy wykonywaniu robót budowlano – montażowych i rozbiórkowych (Dz. U. 13/72poz.93). Rury układać zgodnie z wytycznymi montażu rur PVC-U i PE stosując podsypkę o gr. 15cm i obsypkę nad rurociągiem do 30cm ponad wierzch rury, stosując zagęszczanie obsypki do 95% wartości współczynnika Proctora. Pozostałą część wykopu zasypywać gruntem rodzimym z wykopu, po doziarnieniu i stabilizacji w poboczu. Do 30cm nad wierzch rury wykop zasypywać ręcznie i dokładnie ubić warstwami co 10cm, równomiernie po obu stronach rury. Pozostałą przestrzeń zasypać mechanicznie, zagęszczając warstwami co 30cm.
Całość zadania realizować zgodnie z usytuowaniem na planie sytuacyjnym oraz wg rozwiązań przedstawionych na schematach. Pozostałe szczegóły lokalizacji (trasa, spadki) oraz rozwiązanie kolizji z uzbrojeniem istniejącym i projektowanym, spadki, zagłębienie na rysunku profilu podłużnego. Rury montować i łączyć na powierzchni terenu, a następnie opuścić do wykopu w całości. W trakcie montażu należy przestrzegać warunków określonych przez producenta zgodnie z jego instrukcją. W trakcie układania rurociągów wykopy powinny być odwodnione poprzez odpompowanie wody bezpośrednio z dna wykopu dla odcinka 100m. Zakres odwodniania wykopów należy ustalić w trakcie realizacji z Inspektorem Nadzoru.

3.4 Przepompownia ścieków

Zaprojektowano przepompownię ścieków zlokalizowaną na działce gminnej nr 718. Do przepompowni ścieki doprowadzane będą rurociągiem PVC SN8 DN200, rzędna dna wlotu rurociągu do pompowni wynosi 373,40m n.p.m. Z pompowni ścieki odprowadzane będą rurociągiem tłocznym PEHD DN75, którego rzędna dna wylotu rurociągu wynosi 376,27m n.p.m.
Do przepompowni dobrano dwie pompy o całkowitej wysokości podnoszenia H=7,0m oraz mocy silnika 1,10kW każda. Wydajność jednej pompy wynosi Q_p = 3,5l/s.
Zagospodarowanie terenu wokół przepompowni zaplanowano z kostki brukowej betonowej, a teren przepompowni zostanie ogrodzony, aby zabezpieczyć go przed osobami nieupoważnionymi. Zaplanowano teren przepompowni o wymiarach 5,2x2,3m. Wejście na teren przepompowni zaplanowano poprzez furtkę wejściową o szerokości 1,0m.

3.5 Zasilanie elektryczne obiektu.

W związku z planowana budową przepompowni ścieków otrzymano warunki techniczne przyłączenia dla obiektu. Zawnioskowano o moc 12,9kW (zabezpieczenie przed licznikowe główne stanowić będzie rozłącznik bezpiecznikowy z wkładkami topikowymi o prądzie znamionowym 50A za licznikiem ETIMAT T25A.)
Projekt przyłącza energetycznego stanowi osobne opracowanie.
Wewnętrzną linię zasilającą obiekt (WLZ) należy wyprowadzić z zestawu złączowo – pomiarowego kablem YAKXS 4x35xmm^2 do projektowanej rozdzielnicy zasilającej RG, zlokalizowanej wewnątrz przepompowni ścieków. Wykop należy prowadzić mechanicznie, skrzyżowanie z instalacjami

podziemnymi wykonać ręcznie. Zachować normatywne odległości w pionie i poziomie od urządzeń podziemnych. Kabel należy układać w rowie o głębokości 0,8m na podsypce z piasku i przysypać również piaskiem o grubości 10cm, następnie warstwę rodzimego gruntu – w ciągach komunikacyjnych zaprojektowano całkowitą wymianę gruntu rodzimego na grunt niewysadzinowy - o grubości 15cm,
a następnie przykryć folią koloru niebieskiego z tworzywa sztucznego. Na całej długości trasy kabel ułożyć w rurze osłonowej AROT DVR Ø75, a pod drogami w rurze osłonowej AROT SRS Ø75. Kabel powinien być ułożony linią falistą z zapasem 3% długości wykopu wystarczającym do skompensowania możliwych przesunięć gruntu. Na zakończeniach kabla i w trasie należy założyć opaski igielitowe z opisem typu kabla, napięcia znamionowego, własności, roku budowy i kierunku. Treść opasek uzgodnić z Inspektorem Nadzoru. Kabel należy ułożyć zgodnie z obowiązującymi przepisami i N- SEP-E- 004. Trasę przedstawiono na planie zagospodarowania terenu.

3.6. Odwodnienie wykopów

W trakcie układania rurociągów należy utrzymywać wykop w stanie suchym. Ewentualne odwodniania wykonawca robót zrealizuje we własnym zakresie poprzez pompowy agregat spalinowy lub pompami elektrycznymi zasilanymi z agregatów prądotwórczych.
Roboty montażowe muszą być wykonywane w wykopach o podłożu odwodnionym. Odwodniony stan podłoża pozwala na uformowanie zagłębienia pod rurę, montaż złącz jak też utrzymanie przewidzianych projektem spadków rurociągów.
W przypadku konieczności stosowania odwodnienia, zaleca się odwadnianie wykopu przy zastosowaniu igłofiltrów w rozstawie co 1,0m zwracając uwagę aby wszystkie filtry określonego ciągu znajdowały się na jednym poziomie. Uwagi na specyfikę odwodnienia koniec igłofiltra powinien być umieszczony ok.1-2m poniżej oczekiwanej głębokości do której planowane jest obniżenie poziomu zwierciadła wód. Agregat pompowy powinien pracować przy podciśnieniu w zakresie od -0,5 do -0,9 bara.

3.7 Kolizje z istniejącym uzbrojeniem terenu

Występujące na trasie projektowanych sieci uzbrojenie wrysowano na profilu podłużnym.
Przed przystąpieniem do robót należy wszystkie uzbrojenia zlokalizować w terenie. Wszystkie napotkane przewody podziemne na trasie wykonywanego wykopu, krzyżujące się lub biegnące równolegle z wykopem należy zabezpieczyć przed uszkodzeniem, a w razie potrzeby podwiesić w sposób zapewniający ich eksploatację.
Nie wyklucza się istnienia w terenie innych nie wykazanych na mapach do celów projektowych urządzeń podziemnych, które nie były zgłoszone do inwentaryzacji lub o których brak jest informacji w instytucjach branżowych.
Na siedem dni przed rozpoczęciem prac należy powiadomić pisemnie właścicieli istniejącego uzbrojenia tj.
Gmina Radków
Radkowskie Usługi Komunalne Sp. z o.o.
Zakład Energetyczny - Radków

4. UWAGI KOŃCOWE

Wszelkie roboty zanikowe jak podsypka, obsypka przed zasypaniem należy odebrać protokolarnie oraz dokonać odbioru końcowego z udziałem przedstawiciela Inwestora.

Wszelkie roboty należy wykonywać zgodnie z normami technicznymi obowiązującymi w budownictwie dla poszczególnych rodzajów robót, zgodnie z warunkami technicznymi wykonania i odbioru robót budowlano-montażowych oraz przepisami bhp.

Wszelkie roboty zanikowe jak podsypka, obsypka i próby ciśnieniowe przed zasypaniem należy odebrać protokolarnie oraz dokonać odbioru końcowego z udziałem przedstawiciela Radkowskich Usług Komunalnych Sp. z o.o., ul. Rynek 16, 57-420 Radków.

Wszelkie zastosowane materiały powinny posiadać znak dopuszczenia do stosowania na terenie Polski tj. znak B lub CE oraz certyfikat lub deklaracje zgodności oraz wymogi ustawy o dopuszczenia materiałów przez Sanepid + atest P.Z H. w postaci decyzji Państwowego Inspektora Sanitarnego. Wszystkie zastosowane materiały nie objęte polskimi normami powinny posiadać aprobaty techniczne instytucji branżowych (np. COBRTI).

Całość robót należy zgłosić do odbioru w Radkowskich Usługach Komunalnych Sp. z o.o.

Do odbioru należy przedłożyć:

- uzgodnioną dokumentację projektową;
- powykonawczą inwentaryzację geodezyjną;
- atesty PZH na zastosowane materiały do budowy sieci wodociągowej;
- protokoły badań i sprawdzeń(odbioru podsypki, obsypki oraz robót zanikowych, próby szczelności, dezynfekcji, płukania itp);
- badanie fizykochemiczne i bakteriologiczne wody.

Projektował: branża elektryczna
mgr inż. Marek Uss

Projektował: branża instalacyjna
inż. Eugeniusz Piłat

2. CZĘŚĆ GRAFICZNA

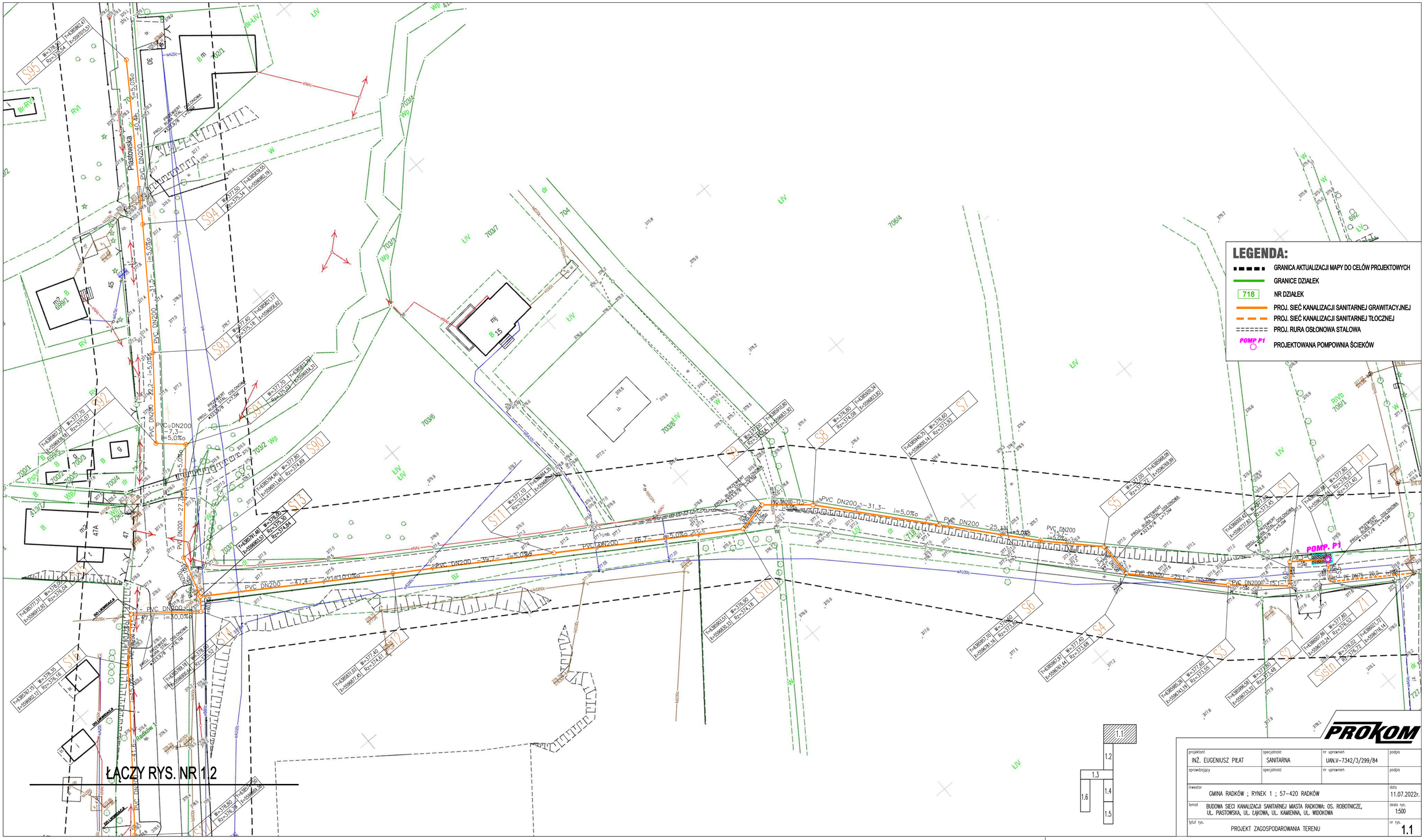

projektant: INŻ. EUGENIUSZ PIŁAT	specjalność: SANITARNA	nr uprawnień: UAN.V-7342/3/299/84	podpis
sprawdzający	specjalność	nr uprawnień	podpis
inwestor: GMINA RADKÓW ; RYNEK 1 ; 57-420 RADKÓW			data: 11.07.2022r.
temat: BUDOWA SIECI KANALIZACJI SANITARNEJ MIASTA RADKOWA: OS. ROBOTNICZE, UL. PIASTOWSKA, UL. ŁĄKOWA, UL. KAMIENNA, UL. WIDOKOWA			skala rys.: 1:500
tytuł rys.: PROJEKT ZAGOSPODAROWANIA TERENU			nr rys.: 1.1

ŁĄCZY RYS. NR 1.3

LEGENDA:

- GRANICA AKTUALIZACJI MAPY DO CELÓW PROJEKTOWYCH
- GRANICE DZIAŁEK
- 718 NR DZIAŁEK
- PROJ. SIEĆ KANALIZACJI SANITARNEJ GRAWITACYJNEJ
- PROJ. SIEĆ KANALIZACJI SANITARNEJ TŁOCZNEJ
- PROJ. RURA OSŁONOWA STALOWA

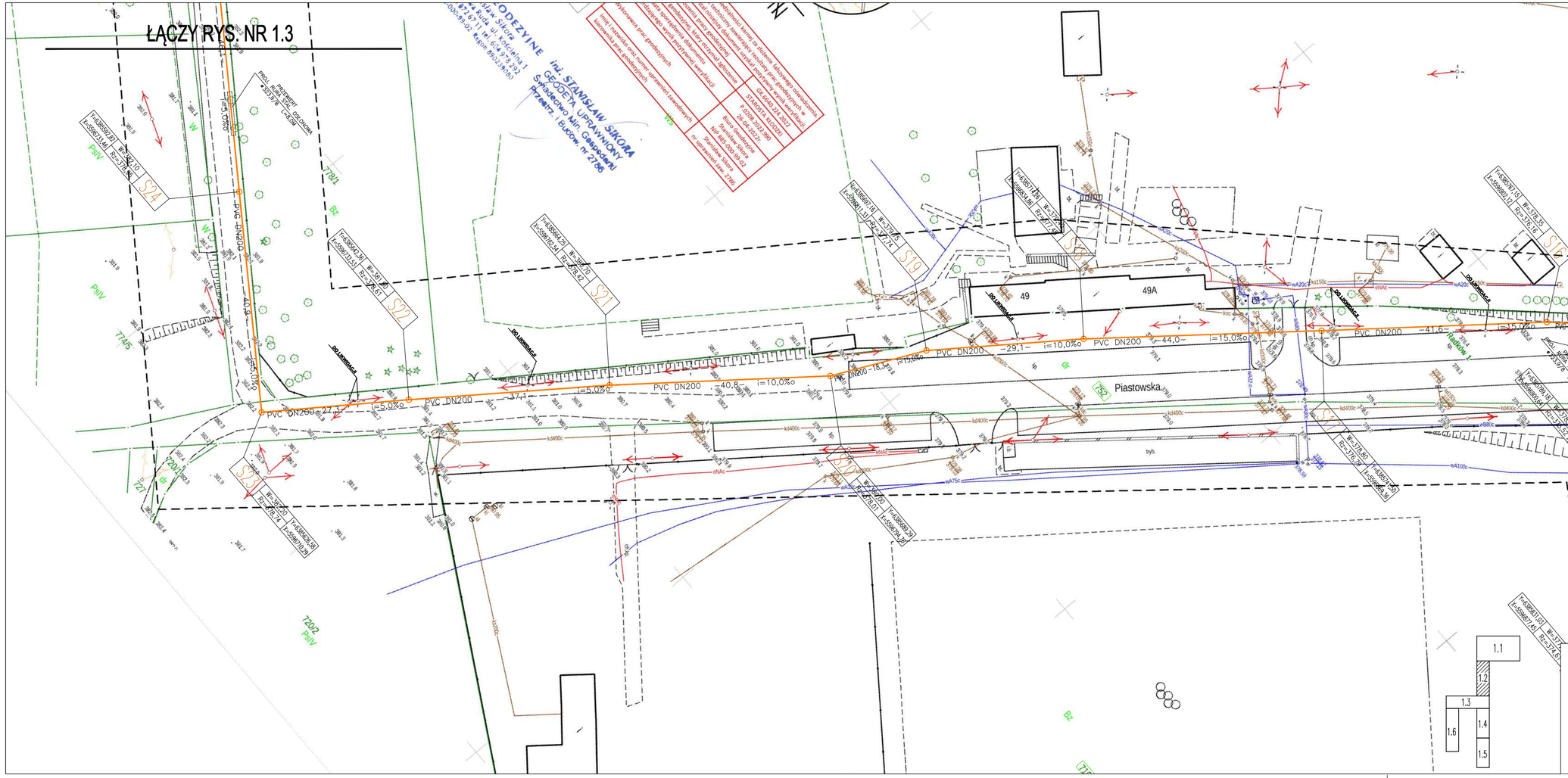

PROKOM

projektant	specjalność	nr uprawnień	podpis
INŻ. EUGENIUSZ PIŁAT	SANITARNA	UAN.V-7342/3/299/84	
sprawdzający	specjalność	nr uprawnień	podpis

inwestor: GMINA RADKÓW ; RYNEK 1 ; 57-420 RADKÓW	data: 11.07.2022r.
temat: BUDOWA SIECI KANALIZACJI SANITARNEJ MIASTA RADKOWA: OS. ROBOTNICZE, UL. PIASTOWSKA, UL. ŁĄKOWA, UL. KAMIENNA, UL. WIDOKOWA	skala rys.: 1:500
tytuł rys.: PROJEKT ZAGOSPODAROWANIA TERENU	nr rys.: 1.2

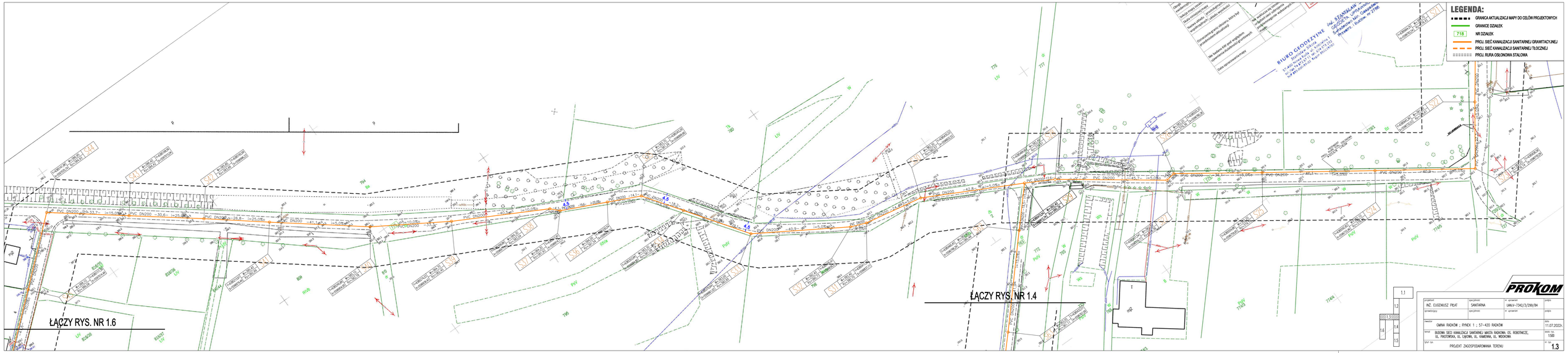
LEGENDA:
GRANICA AKTUALIZACJI MAPY DO CELÓW PROJEKTOWYCH
GRANICE DZIAŁEK
718 NR DZIAŁEK
PROJ. SIEĆ KANALIZACJI SANITARNEJ GRAWITACYJNEJ
PROJ. SIEĆ KANALIZACJI SANITARNEJ TŁOCZNEJ
PROJ. RURA OSŁONOWA STALOWA
BIURO GEODEZYJNE
ŁĄCZY RYS. NR 1.6
ŁĄCZY RYS. NR 1.4
PROKOM
GMINA RACKÓW ; RYNEK 1 ; 57-420 RACKÓW
BUDOWA SIECI KANALIZACJI SANITARNEJ MIASTA RACKOWA: OS. ROBOTNICZE, UL. PIASTOWSKA, UL. CUKOWA, UL. KAMIEŃNA, UL. MEDOWA.
PROJEKT ZAGOSPODAROWANIA TERENU
1.3

LEGENDA:

- GRANICA AKTUALIZACJI MAPY DO CELÓW PROJEKTOWYCH
- GRANICE DZIAŁEK
- 718 NR DZIAŁEK
- PROJ. SIEĆ KANALIZACJI SANITARNEJ GRAWITACYJNEJ
- PROJ. SIEĆ KANALIZACJI SANITARNEJ TŁOCZNEJ
- PROJ. RURA OSŁONOWA STALOWA

ŁĄCZY RYS. NR 1.5

Kładki

Łąkowa

PVC DN200 −8,2− i=40,0‰

PVC DN200 −16,2− i=40,0‰

PVC DN200 −47,9− i=20,0‰

PVC DN200 −28,6− i=25,0‰

PVC DN200 −42,7− i=30,0‰

PVC DN200 −34,8− i=20,0‰

PVC DN200 −24,4− i=20,0‰

PVC DN200 −47,3− i=20,0‰

PVC DN200 −18,8− i=5,0‰

PVC DN200 −46,7− i=20,0‰

PVC DN200 −41,9− i=15,0‰

PVC DN200 −19,5− i=5,0‰

MAPA DO CELÓW PROJEKTOWYCH

Opracowanie kartograficzne przez geodetę uprawnionego	
Data aktualizacji	
Nazwa wykonawcy	Semigeodezja
Nadzór techniczny	
Nadzór techniczny	
Okres opracowania	lata
Data ostatniej aktualizacji	
Nazwa układu współrzędnych	

PROKOM

projektant: INŻ. EUGENIUSZ PIŁAT	specjalność: SANITARNA	nr uprawnień: UMLV-7342/3/299/84	podpis
sprawdzający:	specjalność:	nr uprawnień:	podpis
inwestor: GMINA RADKÓW ; RYNEK 1 ; 57-420 RADKÓW			data: 11.07.2022r.
temat: BUDOWA SIECI KANALIZACJI SANITARNEJ MIASTA RADKOWA: OS. ROBOTNICZE, UL. PIASTOWSKA, UL. ŁĄKOWA, UL. KAMIENNA, UL. WIDOKOWA			skala rys. 1:500
tytuł rys.: PROJEKT ZAGOSPODAROWANIA TERENU			nr rys. 1.4

LEGENDA:

- GRANICA AKTUALIZACJI MAPY DO CELÓW PROJEKTOWYCH
- GRANICE DZIAŁEK
- 718 NR DZIAŁEK
- PROJ. SIEĆ KANALIZACJI SANITARNEJ GRAWITACYJNEJ
- PROJ. SIEĆ KANALIZACJI SANITARNEJ TŁOCZNEJ
- PROJ. RURA OSŁONOWA STALOWA

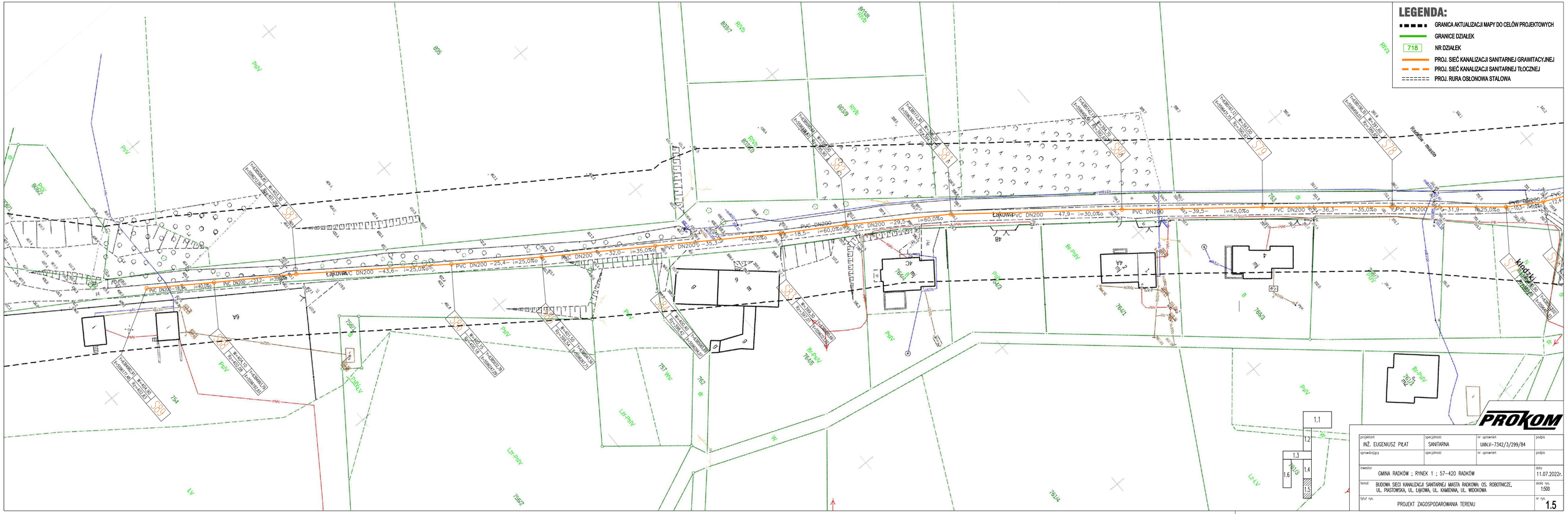

projektant	specjalność	nr uprawnień	podpis
INŻ. EUGENIUSZ PIŁAT	SANITARNA	UMLV-7342/3/299/84	
sprawdzający	specjalność	nr uprawnień	podpis

inwestor: GMINA RADKÓW ; RYNEK 1 ; 57-420 RADKÓW	data: 11.07.2022r.
temat: BUDOWA SIECI KANALIZACJI SANITARNEJ MIASTA RADKOWA: OS. ROBOTNICZE, UL. PIASTOWSKA, UL. ŁĄKOWA, UL. KAMIENNA, UL. WIDOKOWA	skala rys. 1:500
tytuł rys. PROJEKT ZAGOSPODAROWANIA TERENU	nr rys. 1.5

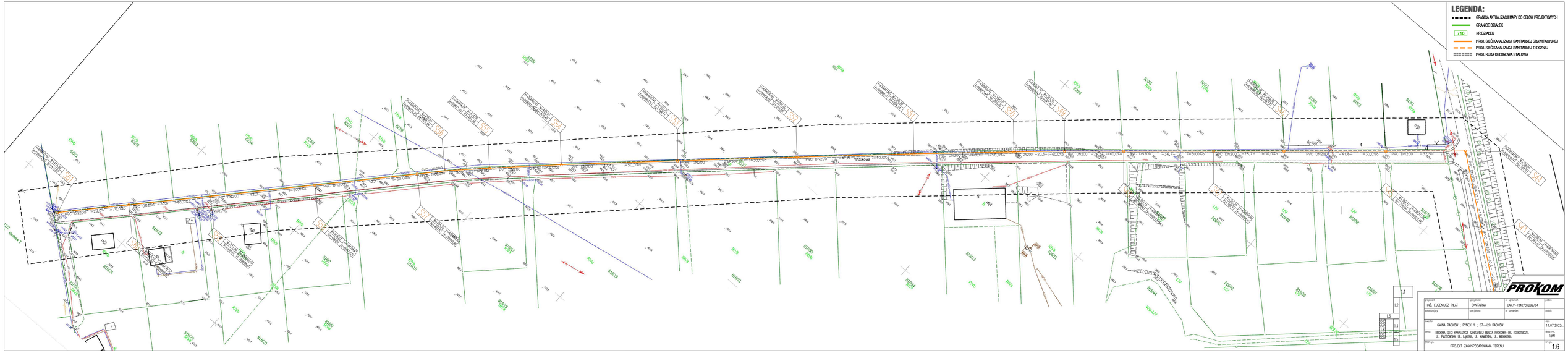
LEGENDA:
GRANICA AKTUALIZACJI MAPY DO CELÓW PROJEKTOWYCH
GRANICE DZIAŁEK
718 NR DZIAŁEK
PROJ. SIEĆ KANALIZACJI SANITARNEJ GRAWITACYJNEJ
PROJ. SIEĆ KANALIZACJI SANITARNEJ TŁOCZNEJ
PROJ. RURA OSŁONOWA STALOWA
Widokowa
PVC DN200
PROKOM
INŻ. EUGENIUSZ PIAT
SANITARNA
UMUV-7242/3/299/94
GMINA RACKÓW ; RYNEK 1 ; 57-420 RACKÓW
BUDOWA SIECI KANALIZACJI SANITARNEJ MIASTA RACKOWA: OS. ROBOTNICZE, UL. PIASTOWSKA, UL. CZEŚNA, UL. KAMIEŃNA, UL. MEDOKSIN.
PROJEKT ZAGOSPODAROWANIA TERENU
1:500
1.6

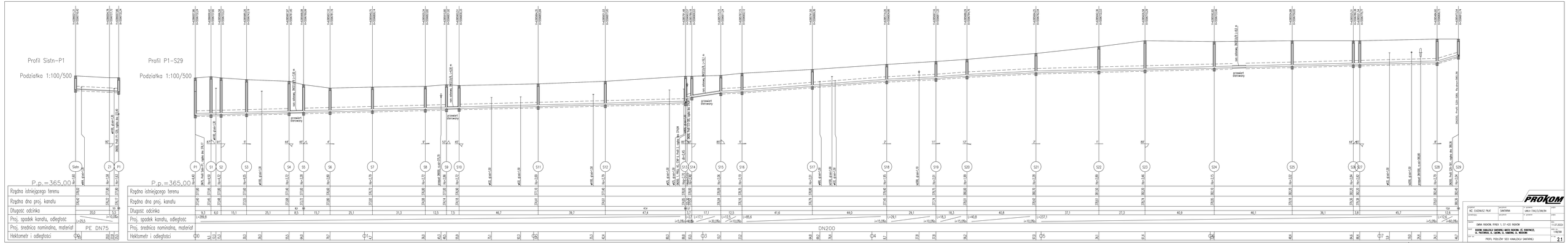

AD. EWIDENCJI PLAN	GMINA
GMINA PROKOM, POWIAT 1:500 PROKOM	
DOKUMENTACJA SIECI KANALIZACJI SANITARNEJ W MIEJSCOWOŚCI PROKOM, UL. KOSTROWICA, UL. PACZKOWA, UL. CZEŚNIK, UL. HARCERA, UL. MEKOSZKI	
PROFIL PODŁUŻNY SIECI KANALIZACJI SANITARNEJ	

PROKOM

AUTOR:	GMINA	SKALA:	1:500
		DATA:	01.07.2023
		NR RYSUNKU:	1/2

2.1

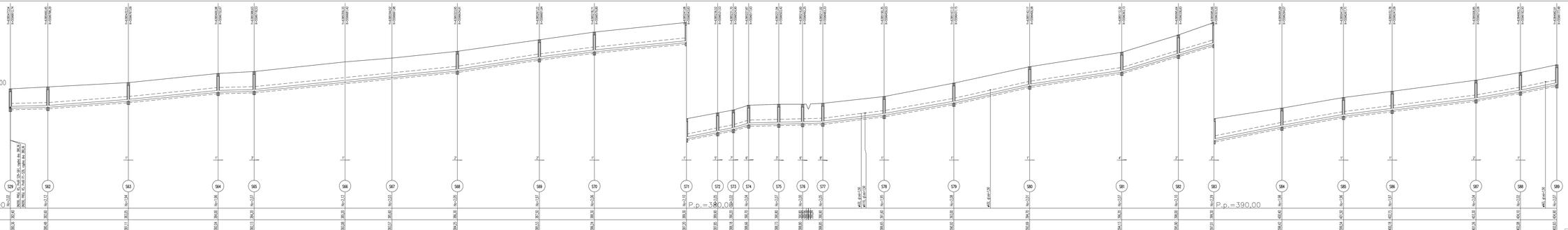

NR EGZEMPLARZ PLAN	SKAŁA	NR ZADANIA	DATA
		14964-1-2W2/2/ZWN/SW	
SYMBOL	NAZWA		
TYTUŁ			
OBRÓB RADKÓW, RYNEK 1, 57-420 RADKÓW			11.07.2023
TYTUŁ			
SIECIOWA KANALIZACJA SANITARNA WRAZ RADKÓW, UL. KOSTRZYCA, UL. PAJCHRAL, UL. CZEPIN, UL. HABERA, UL. MIŁKOWA			1:100/500
PROF. NR			
PROFIL PODŁUŻNY SIECI KANALIZACJI SANITARNEJ			2.2

PROKOM

Profil S13–S95

Podziałka 1:100/500

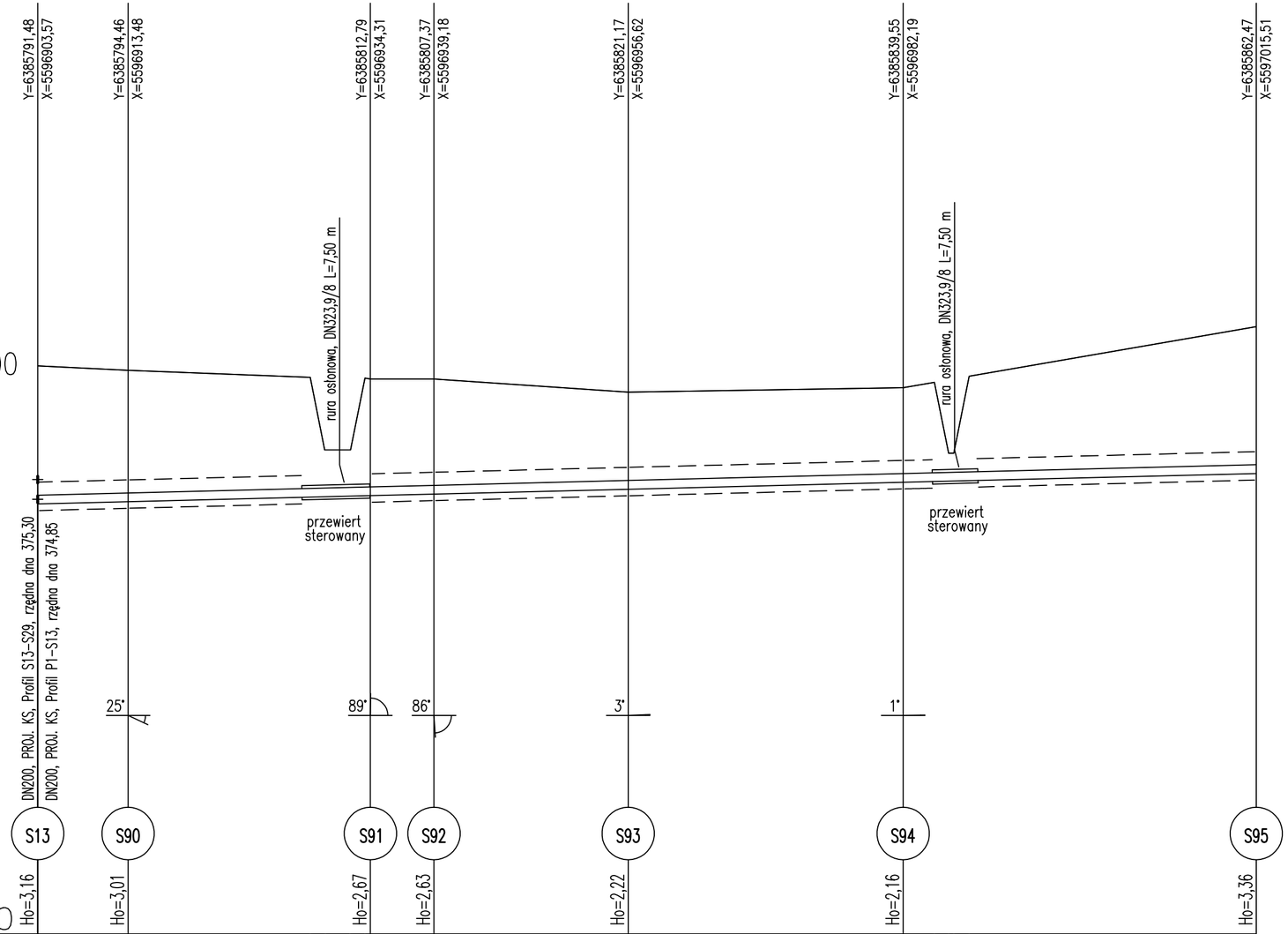

P.p.=365,00

	S13	S90	S91	S92	S93	S94	S95
Ho	3,16	3,01	2,67	2,63	2,22	2,16	3,36
Rzędna istniejącego terenu	378,00	377,90	377,74 376,08 376,08 377,76 377,70	377,70	377,40	377,50	377,62 376,08 376,08 377,76 378,90
Rzędna dna proj. kanału	374,84	374,89	375,03	375,07	375,18	375,34	375,54
Długość odcinka	0,0 10,3	10,3	27,7	7,3	22,2	31,5	40,4
Proj. spadek kanału, odległość	L=139,6						i=5,0‰
Proj. średnica nominalna, materiał	PVC DN200						
Hektometr i odległości	0	10,3	38,1	45,4	67,6	99,1	1 39,6

PROKOM

projektant	specjalność	nr uprawnień	podpis
INŻ. EUGENIUSZ PIŁAT	SANITARNA	UAN.V-7342/3/299/84	
sprawdzający	specjalność	nr uprawnień	podpis

inwestor: GMINA RADKÓW ; RYNEK 1 ; 57-420 RADKÓW	data: 11.07.2022r
temat: **BUDOWA KANALIZACJI SANITARNEJ MIASTA RADKOWA: OŚ. ROBOTNICZE, UL. PIASTOWSKA, UL. ŁĄKOWA, UL. KAMIENNA, UL. WIDOKOWA**	skala rys.: 1:100/500
tytuł rys.: PROFIL PODŁUŻNY SIECI KANALIZACJI SANITARNEJ	nr rys.: **2.3**

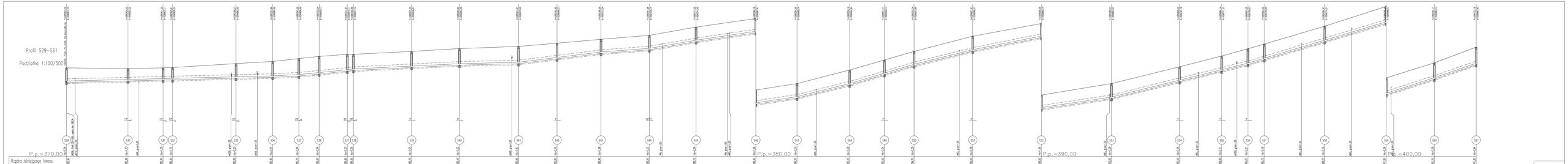

INWESTOR: NZ EUGENIUSZ PILAT	LOKALIZACJA: SANTARNIA	GMINA I OBRĘB GEODEZYJNY: GMINA CHOJŚNA, M. CHOJŚNA	DATA:
ADRES INWESTYCJI:	ADRES OBIEKTU:		
TYTUŁ: SIEĆ KANALIZACJI SANITARNEJ - ETAPIA 1 - S1-K23 RAZEM			17.07.2020
SKALA: 1:100/500			
NAZWA PLANU: PROFIL PODŁUŻNY SIECI KANALIZACJI SANITARNEJ			NR RYSUNKU: 2.1

PROKOM

PRZEPOMPOWNIA P 1 PRZEKRÓJ A-A

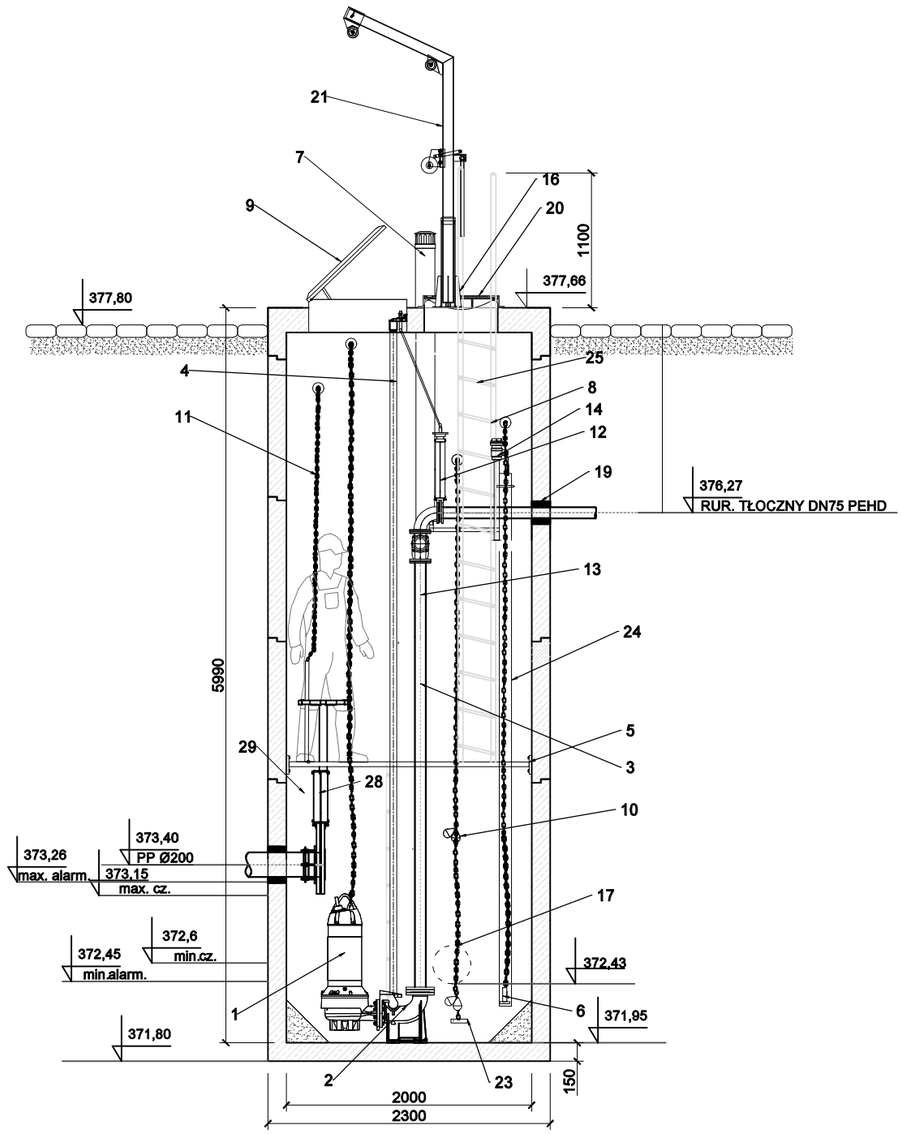

ZESTAWIENIE KSZTAŁTEK I ARMATURY

L.P.	WYSZCZEGÓLNIENIE	ŚREDNICA [mm]	MATERIAŁ	PRODUCENT	ILOŚĆ SZT.
1	POMPA ZATAPIALNA SLV.65.65.11.2.50B	100	-	Grundfoss	1
2	KOLANO STOPOWE DN100	100	-	Grundfoss	1
3	RURY I KSZTAŁTKI STALOWE	200	STAL KWASOODPORNA	P.T.H.U. HYDRO-MARKO	1
4	PROWADNICE RUROWE 2" Ø60, 3x3	-	STAL KWASOODPORNA	WYKONANIE WARSZTATOWE	2
5	PODEST OBSŁUGOWY	-	STAL KWASOODPORNA	WYKONANIE WARSZTATOWE	1
6	SONDA HYDROSTATYCZNA SG25S	-	-	APLISENS	1
7	WENTYLACJA GRAWITACYJNA DN150	150	STAL KWASOODPORNA	WYKONANIE WARSZTATOWE	2
8	DRABINKA ZŁAZOWA Z NASTOPNICAMI W WYKONANIU ANTYPOŚLIZGOWYM WRAZ Z UCHWYTAMI	-	STAL KWASOODPORNA	WYKONANIE WARSZTATOWE	2
9	WŁAZ MONTAŻOWY Z ZABEZPIECZENIEM PRZED SAMOCZYNNYM ZAMKNIĘCIEM	800x700	STAL KWASOODPORNA	P.T.H.U. HYDRO-MARKO	1
10	SYGNALIZATORY POZIOMU Z KABLEM NEOPRENOWYM	-	-	NIVELCO	1
11	ŁAŃCUCHY DO POMP LUB LINKI STALOWE	-	STAL KWASOODPORNA	-	4
12	ZASUWA NOŻOWA Z NAP. RĘCZNYM, EN-GJS400-15	200	ŻELIWO SFEROIDALNE	JAFAR	1
13	ZAWÓR ZWROTNY KULOWY EN-GJS400-15	200	ŻELIWO SFEROIDALNE	JAFAR	1
14	NASADA PŁUCZĄCA Ø52 Z KRÓĆCEM	52	STAL KWASOODPORNA	ENPOL	1
15	STOPA DO ŻURAWIKA WYCIĄGOWEGO (300 KG)	-	CYNKOWANIE OGNIOWE		1
16	PRZELEW ŁĄCZĄCY KOMORY CZERPNE POMP	300	PEHD	WAVIN	1
17	PRZEJŚCIA SZCZELNE ŁAŃCUCHOWE	-	STAL KWASOODPORNA	WYKONANIE WARSZTATOWE	1
18	WŁAZ Ø600	600	ŻELIWO		1
19	ŻURAWIK SŁUPOWY O UDŹWIGU 300 KG	-	-	WYKONANIE WARSZTATOWE	1
20	OBCIĄŻNIK DO SONDY I PŁYWAKÓW	-	STAL KWASOODPORNA	WYKONANIE WARSZTATOWE	1
21	OSŁONA SONDY- RURA PVC L=4620mm	-	PVC	WYKONANIE WARSZTATOWE	1
22	PRZEGUB KARDANA	-	-	WYKONANIE WARSZTATOWE	1
23	KRĘGI BETONOWE, PŁYTA POKRYWOWA Ø2000	2000		MADBET/BEWA	1kpl.
24	ZASUWA NOŻOWA Z NAP. RĘCZNYM, NR KAT. 2005	300	ŻELIWO SFEROIDALNE	JAFAR	1kpl.
25	ŁĄCZNIK RUROWO-KOŁNIERZOWY, NR KAT. 9103	300	ŻELIWO SFEROIDALNE	JAFAR	1kpl.

1. Wszystkie przejścia przez ściany wykonane będą jako szczelne elastyczne.
2. Kominek nawiewny doprowadzony do poziomu max. awaryjnego poziomu ścieków

PRZEPOMPOWNIA P1 - RZUT

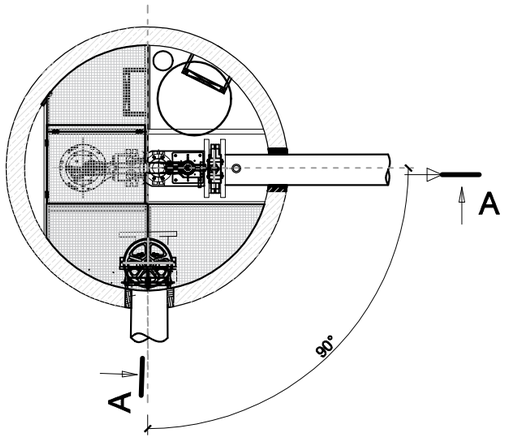

RZUT POKRYWY

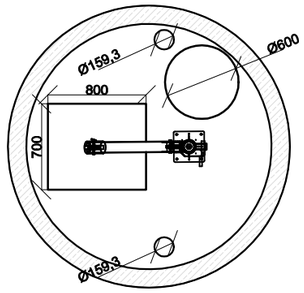

PROKOM

projektant INŻ. EUGENIUSZ PIŁAT	specjalność SANITARNA	nr uprawnień UAN.V-7342/3/299/84	podpis
sprawdzający	specjalność	nr uprawnień	podpis
inwestor GMINA RADKÓW, UL. RYNEK 1, 57-240 RADKÓW			data 11.07.2022
temat BUDOWA KANALIZACJI SANITARNEJ MIASTA RADKOWA: OS. ROBOTNICZE, UL. PIASTOWSKA UL. ŁĄKOWA, UL. KAMIENNA, UL. WIDOKOWA			skala rys. 1:50
tytuł rys. PRZEPOMPOWNIA ŚCIEKÓW P1			nr rys. 3

WŁĄCZENIE PROJEKTOWANEJ KANALIZACJI SANITARNEJ DO ISTNIEJĄCEJ STUDZIENKI KANALIZACYJNEJ DN1000

PRZEKRÓJ A-A

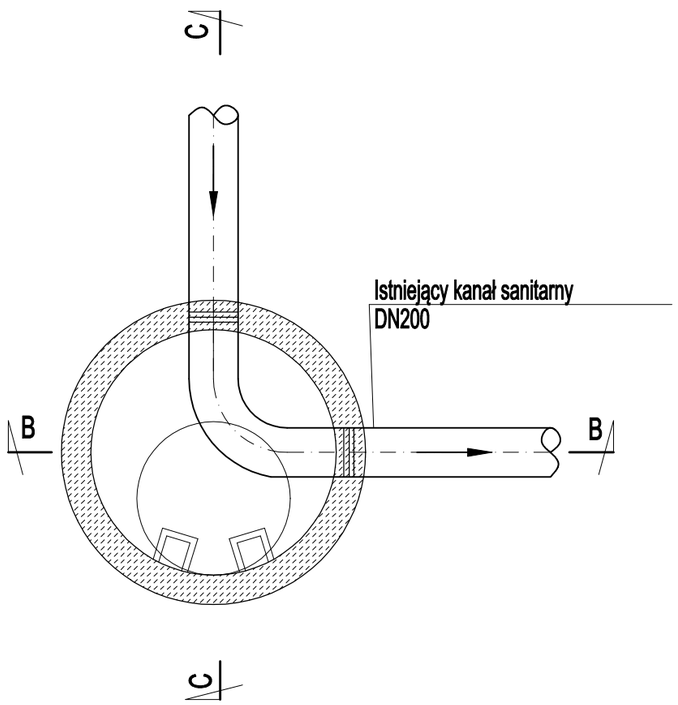

PRZEKRÓJ B-B

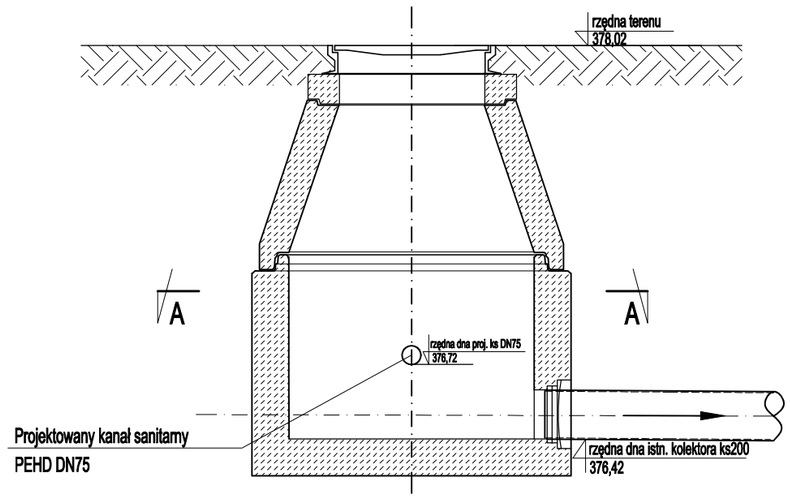

PRZEKRÓJ C-C

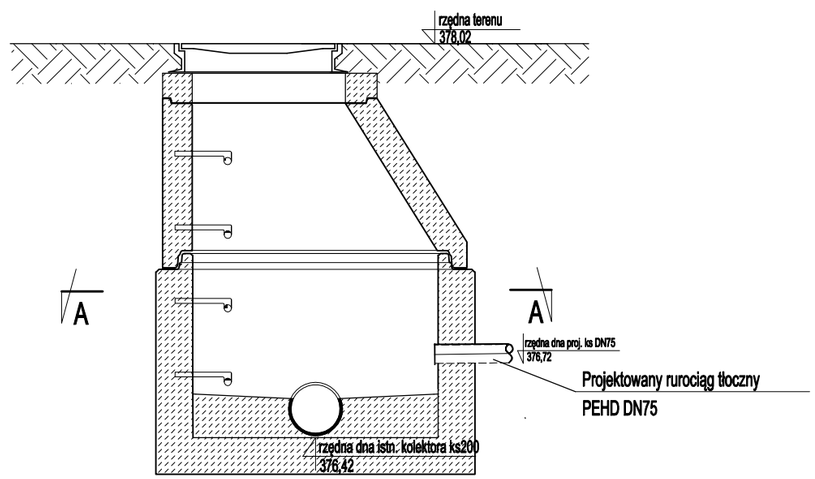

PROKOM

projektant	specjalność	nr uprawnień	podpis
INŻ. EUGENIUSZ PIŁAT	SANITARNA	UAN.V-7342/3/299/84	
sprawdzający	specjalność	nr uprawnień	podpis

inwestor: GMINA RADKÓW, UL. RYNEK 1, 57-240 RADKÓW	data: 11.07.2022
temat: BUDOWA KANALIZACJI SANITARNEJ MIASTA RADKOWA: OS. ROBOTNICZE, UL. PIASTOWSKA UL. ŁĄKOWA, UL. KAMIENNA, UL. WIDOKOWA	skala rys.: 1:25
tytuł rys.: SZCZEGÓŁ WŁĄCZENIE KANALIZACJI SANITARNEJ DO ISTN. STUDZIENKI	nr rys.: 4

PRZEKROCZENIE NR1

PRZEKRÓJ A–A' PRZEJŚCIE POD POTOKIEM POSNA
DZ. NR 413/11 OBRĘB RADKÓW 1

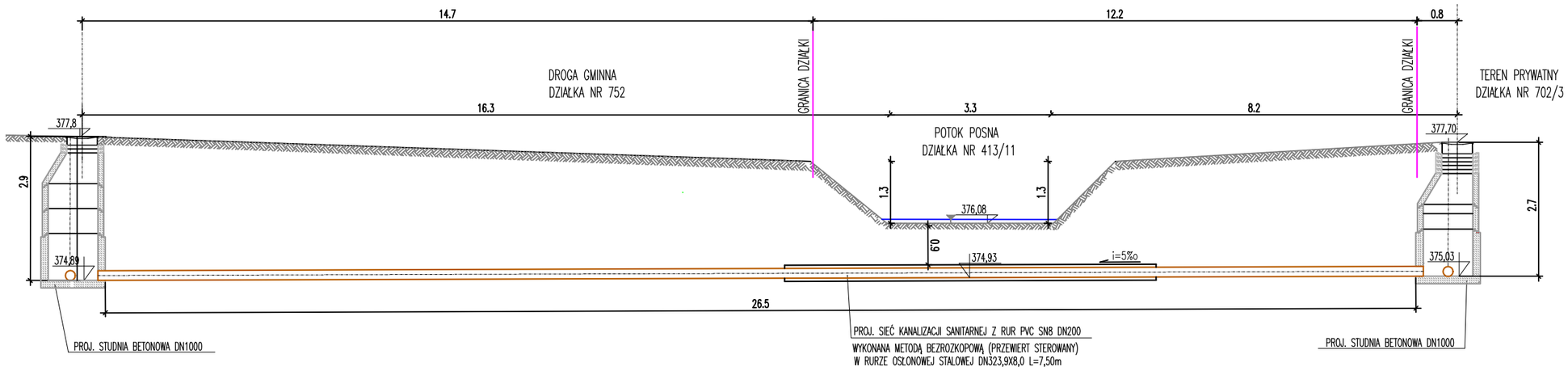

PROKOM

projektant	specjalność	nr uprawnień	podpis
INŻ. EUGENIUSZ PIŁAT	SANITARNA	UAN.V–7342/3/299/84	
sprawdzający	specjalność	nr uprawnień	podpis

inwestor GMINA RADKÓW, UL. RYNEK 1, 57–420 RADKÓW	data 11.07.2022
temat BUDOWA KANALIZACJI SANITARNEJ MIASTA RADKOWA: UL. PIASTOWSKA, UL. ŁĄKOWA	skala rys. 1:100
tytuł rys. PRZEKRÓJ POPRZECZNY PRZEJŚCIE NR 1 POD RZEKĄ POSNĄ	nr rys. 5

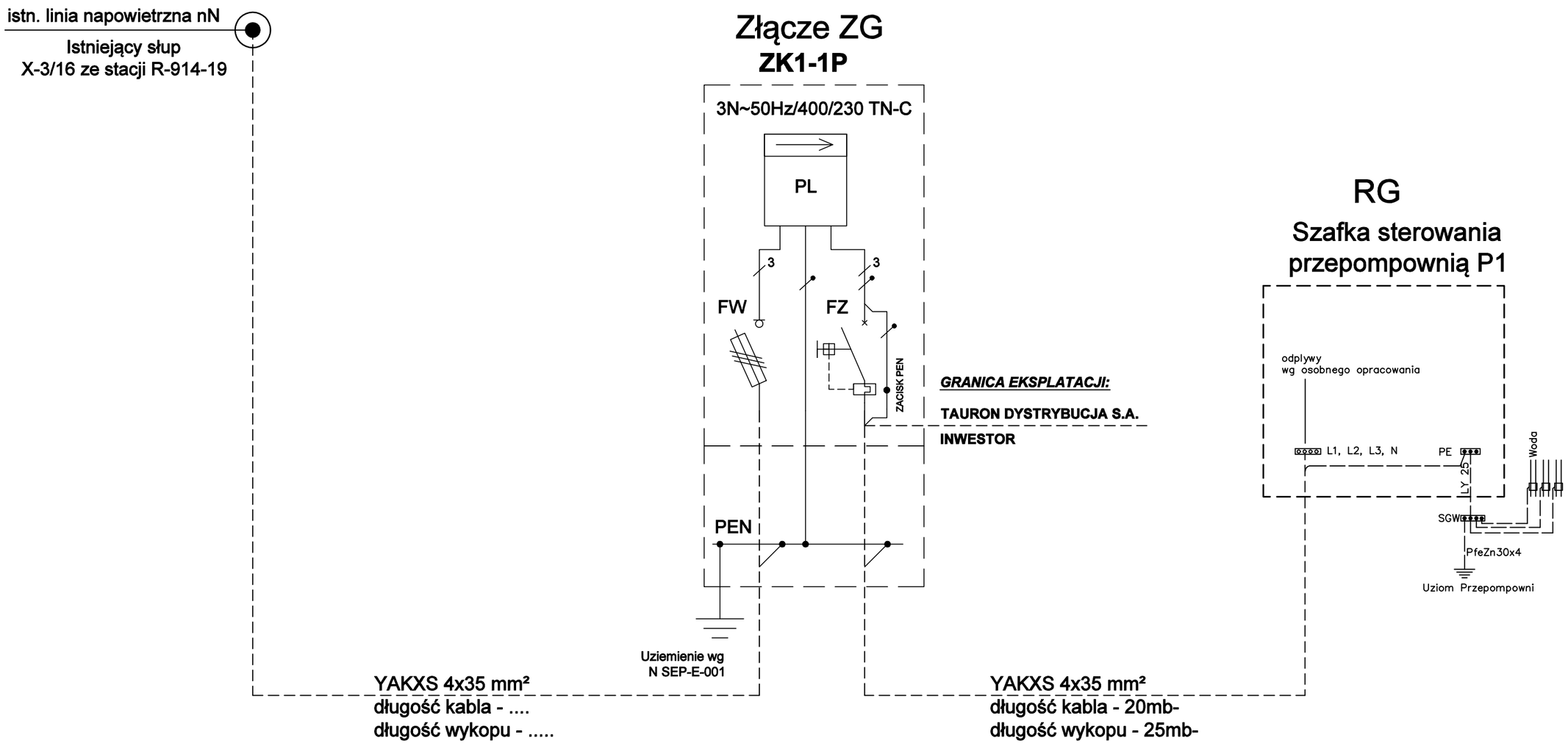

OZNACZENIA:

PL - licznik energii

FW - zabezpieczenie WLZ - rozłacznik bezpiecznikowy skrzynkowy wielkości 3x50A "00" 160A przystosowany do plombowania

FZ - ogranicznik mocy wyposażony w człon przeciążeniowy, ale bez czlonu zwarciowego, z funkcją ręcznego rozłączania obwodu + zacisk PEN; zabezpieczenie ETIMAT T 25A.
Ww. aparaty zabudowane w osłonie izolacyjnej przystosowanej do plombowania, z dostępną dla Odbiorcy dźwignią załącz/wyłącz.

PEN - szyna PEN z zaciskami typu V dla przyłączenia kabli magistralnych

PROKOM

projektant MGR INŻ MAREK USS	specjalność ELEKTRYCZNA	nr uprawnień 128/DOŚ/08	podpis
sprawdzający	specjalność	nr uprawnień	podpis
inwestor GMINA RADKÓW; RYNEK 1; 57-420 RADKÓW			data 26.04.2022
temat BUDOWA KANALIZACJI SANITARNEJ MIASTA RADKOWA: OS. ROBOTNICZE, UL. PIASTOWSKA, UL. ŁĄKOWA, UL. KAMIENNA, UL. WIDOKOWA			skala rys. –
tytuł rys. SCHEMAT JEDNOKRESKOWY ZASILANIA POMPOWNI RADKÓW, DZ. GEOD. NR 718; OBRĘB RADKÓW 1			nr rys. 6

ZAŁĄCZNIKI, OPINIE, UZGODNIENIA

SPIS TREŚCI:

1. Warunki techniczne……str.12
2. Uzgodnienie Gmina Radków…..…….str.13
3. Uzgodnienie Konserwator Zabytków……..…….str.16
4. Uzgodnienie Park Narodowy Gór Stołowych……..……str.23
5. Uzgodnienie Państwowe Gospodarstwo Wody Polskie……..str.28
6. Uzgodnienie RUK……..str.31
7. Warunki przyłączenia Tauron…….….str.32
8. Decyzja środowiskowa…….……str.34
9. Opinia Starostwo Kłodzkie dot. odrolnienia……...str.39
10. Opinia PKP S.A……..str.40
11. Protokół z narady koordynacyjnej……str.43
12. Pozwolenie wodnoprawne……str.52
13. Informacja BIOZ……..……str.56

Radkowskie Usługi Komunalne
Sp. z o.o.
57-420 RADKÓW, ul. Rynek 16
tel. 74 871 21 65, fax 74 872 64 [illegible]
NIP 8851637173 REGON 02250[illegible]

Radków, dnia 28.03.2022 r.

DWiK.RUK-27.2022

Biuro Projektowania i Usług
Technicznych „PROKOM"
inż. Eugeniusz Piłat
ul. Przesmyk7
58-200 Dzierżoniów

Warunki techniczne dla projektowanej sieci wodociągowej wraz z SUW w miejscowości Pasterka

1. Nowoprojektowaną sieć wodociągową należy włączyć do istniejącej sieci wodociągowej żeliwnej średnicy 80 mm. W miejscu podłączenia należy zaprojektować i wykonać trójnik żeliwny wraz z zasuwą na projektowanej sieci. Wszelkie prace projektowe i wykonawcze należy wykonywać zgodnie obowiązującymi normami i przepisami

Warunki techniczne dla projektowanej sieci wodociągowej wraz z SUW w miejscowości Karłów

1. Nowoprojektowaną sieć wodociągową należy włączyć do sieci wodociągowej Dn 110 PE projektowanej i wykonywanej obecnie przez RUK Sp. z o.o. W miejscu włączenia należy zabudować trójnik zgrzewany wraz z zasuwą Dn 110. Wszelkie prace projektowe i wykonawcze należy wykonywać zgodnie obowiązującymi normami i przepisami

Warunki techniczne dotyczące rozbudowy sieci kanalizacyjnej w miejscowości Radków w ulicach Osiedle Robotnicze, Piastowska, Łąkowa, Kamienna, Widokowa

1. Nowoprojektowaną sieć kanalizacyjną należy włączyć do studni kanalizacyjnej o rzędnych 378,02/376,42 w ulicy Łąkowej Wszelkie prace projektowe i wykonawcze należy wykonywać zgodnie obowiązującymi normami i przepisami

Z poważaniem:

PREZES
Michał Punda

Otrzymują:
1. *adresat*
2. *a/a*

Sporządził:
Konrad Szmidt, Kierownik DWiK

BURMISTRZ MIASTA I GMINY
57-420 RADKÓW

Radków, 3 sierpnia 2022 r.

OŚiI.6742.20.2022.MN

(list polecony ZPO)

Decyzja
Burmistrza Miasta i Gminy Radków
w sprawie zezwolenia na umieszczenie w pasie drogowym dróg gminnych obiektów budowlanych lub urządzeń niezwiązanych z potrzebami zarządzania drogami lub potrzebami ruchu drogowego

Na podstawie art. 39 ust. 3 i 3a, ustawy z dnia 21.03.1985 r. o drogach publicznych (Dz. U. z 2021 r. poz. 1376 z późn. zm.) oraz art. 104 i 107 ustawy z dnia 14.06.1960 r. Kodeks postępowania administracyjnego (Dz. U. z 2021r. poz. 735 z późn. zm) po rozpatrzeniu wniosku złożonego przez Gminę Radków, Rynek 1, 57-420 Radków działającą przez pełnomocnika Pana Bartłomieja Piłata prowadzącego działalność gospodarczą pod nazwą Biuro Projektowania i Usług Technicznych „PROKOM" ul. Przesmyk 7, 58-200 Dzierżoniów,

ZEZWALAM

1. Na umieszczenie w pasie drogowym dróg gminnych, działki nr 701, 718, 752, 775, 763, 817, obręb Radków, obiektów budowlanych lub urządzeń niezwiązanych z potrzebami zarządzania drogami lub potrzebami ruchu drogowego w postaci sieci kanalizacji sanitarnej grawitacyjnej z rur PVC DN 200, sieci kanalizacji sanitarnej tłocznej z rur PE DN 75 oraz przepompowni ścieków zgodnie z załączonym projektem zagospodarowania terenu stanowiącym załącznik do decyzji.
2. Niniejsza decyzja stanowi prawo do dysponowania działkami nr 701,718,752,775,763,817, obręb Radków na cele budowlane.
3. Lokalizacja urządzeń w pasie drogowym może nastąpić przy spełnieniu następujących warunków:
   1) Teren budowy należy oznakować i zabezpieczyć zgodnie z wymogami bezpieczeństwa ruchu drogowego
   2) Po zakończeniu prac instalacyjnych wykopy zasypać piaskiem, warstwami co 20 cm zagęszczając grunt, konstrukcje nawierzchni przywrócić do poprzedniego stanu użyteczności poprzez wymianę gruntu z wykopów na miał, pospółkę, piasek i zagęszczenie warstwami ci 20 cm na mokro oraz ułożenie podbudowy z tłucznia stabilizowanego mechanicznie i odtworzenia nawierzchni poprzez jej utwardzenie, nawierzchnię asfaltową drogi należy odtworzyć przy użyciu masy mineralno-asfaltowej na gorąco, na całej jej szerokości . Grubość nawierzchni należy dostosować do dotychczasowej nawierzchni przy zachowaniu wymaganych spadków.
   3) Wskaźnik zagęszczenia gruntu powinien wynosić: 1,00 dla wykopów o głębokości do 1,20 m, 0,97 dla wykopów o głębokości powyżej 1,20 m.
   4) Roboty mogą być przeprowadzone tylko w czasie korzystnych warunków atmosferycznych, tj, pogody bez opadów deszczu i śniegu oraz przy temperaturze dodatniej.
   5) Wszystkie roboty należy wykonać zgodnie z aktualnie obowiązującymi normami i techniką budowlaną. Wszelkie uszkodzenia powstałe w trakcie prowadzenia robót będą usuwane na koszt strony.
   6) Burmistrz Miasta i Gminy Radków nie ponosi odpowiedzialności za urządzenia obce znajdujące się w pasie drogowym, lokalizacje tych urządzeń należy uzgodnić z ich użytkownikiem.
   7) Przed rozpoczęciem robót budowlanych inwestor zobowiązany jest do:
      a) uzyskania pozwolenia na budowę lub zgłoszenia budowy albo wykonania robót budowlanych;
      b) uzyskania zezwolenia zarządcy drogi na zajęcie pasa drogowego dotyczącego prowadzenia robót w pasie drogowym;

8) Do wniosku o wydanie zezwolenia na zajęcie pasa drogowego i na umieszczenie w nim urządzeń nie związanych z obsługą ruchu drogowego należy dołączyć:

a) szczegółowy plan sytuacyjny w skali 1:1000 lub 1:500 z zaznaczeniem granic i podaniem wymiarów planowanej powierzchni zajęcia pasa drogowego;

b) ogólny plan orientacyjny w skali 1:10000 lub 1:25000 z zaznaczeniem zajmowanego pasa drogowego;

c) zatwierdzony projekt organizacji ruchu drogowego w rejonie przewidywalnego zajęcia pasa z określeniem sposobu zabezpieczenia terenu pasa drogowego zgodnie z wymogami bezpieczeństwa.

UZASADNIENIE

W dniu 05 lipca 2022 roku do tut. Urzędu wpłynął wniosek Pana Bartłomieja Piłata prowadzącego działalność gospodarczą pod nazwą Biuro Projektowania i Usług Technicznych „PROKOM" ul. Przesmyk 7, 58-200 Dzierżoniów, o wydanie decyzji na umieszczenie w pasie drogowym dróg gminnych, działki nr 701, 718, 752, 775, 763, 817, obręb Radków, obiektów budowlanych lub urządzeń niezwiązanych z potrzebami zarządzania drogami lub potrzebami ruchu drogowego w postaci sieci kanalizacji sanitarnej grawitacyjnej z rur PVC DN 200, sieci kanalizacji sanitarnej tłocznej z rur PE DN 75 oraz przepompowni ścieków zgodnie z załączonym projektem zagospodarowania terenu stanowiącym załącznik do decyzji. Po przeanalizowaniu wniosku zakwalifikowano go zgodnie z art 39 ust. 3 ustawy z dnia 21.03.1985 r. o drogach publicznych (Dz. U. z 2021 r. poz. 1376 z późn. zm.), wg którego w szczególnie uzasadnionych przypadkach lokalizowanie w pasie drogowym obiektów budowlanych lub urządzeń niezwiązanych z potrzebami zarządzania drogami lub potrzebami ruchu drogowego oraz reklam, może nastąpić wyłącznie za zezwoleniem właściwego zarządcy drogi, wydawanym w drodze decyzji administracyjnej. Biorąc pod uwagę, iż zarządcą dróg, o których mowa wyżej jest Gmina Radków orzeczono jak w sentencji

POUCZENIE

Od niniejszej decyzji służy stronie odwołanie do Samorządowego Kolegium Odwoławczego w Wałbrzychu. Odwołanie wnosi się za pośrednictwem Burmistrza Miasta i Gminy Radków, w terminie 14 dni od dnia doręczenia decyzji.

W trakcie biegu terminu do wniesienia odwołania strona może zrzec się prawa do wniesienia odwołania wobec organu administracji publicznej, który wydał decyzję. Z dniem doręczenia organowi administracji publicznej oświadczenia o zrzeczeniu się prawa do wniesienia odwołania przez ostatnią ze stron postępowania, decyzja staje się ostateczna i prawomocna.

Zwolniono z opłaty skarbowej na podstawie części III pkt 44 kolumna 4 pkt 4 załącznika do ustawy z dnia 16 listopada 2006 r. o opłacie skarbowej (Dz. U. z 2021 r. poz. 1923 z późn. zm)

BURMISTRZ
Jan Bednarczyk

Otrzymują:
1. Adresat;
2. a/a.

Sporządził:
Marek Niewiadomy
tel. 74 873 50 20,
03.08.2022 r.

ZAŁĄCZNIK NR 1
DO DECYZJI NR OŚI.6742.20.2022
Z DNIA 03.08.2022R.

URZĄD MIASTA I GMINY
Rynek 1, 57-420 Radków
woj. dolnośląskie
tel. 74 873 50 14, fax 74 873 50 15
identyfikator: 000529893

BURMISTRZ
Stanisław Bednarczyk

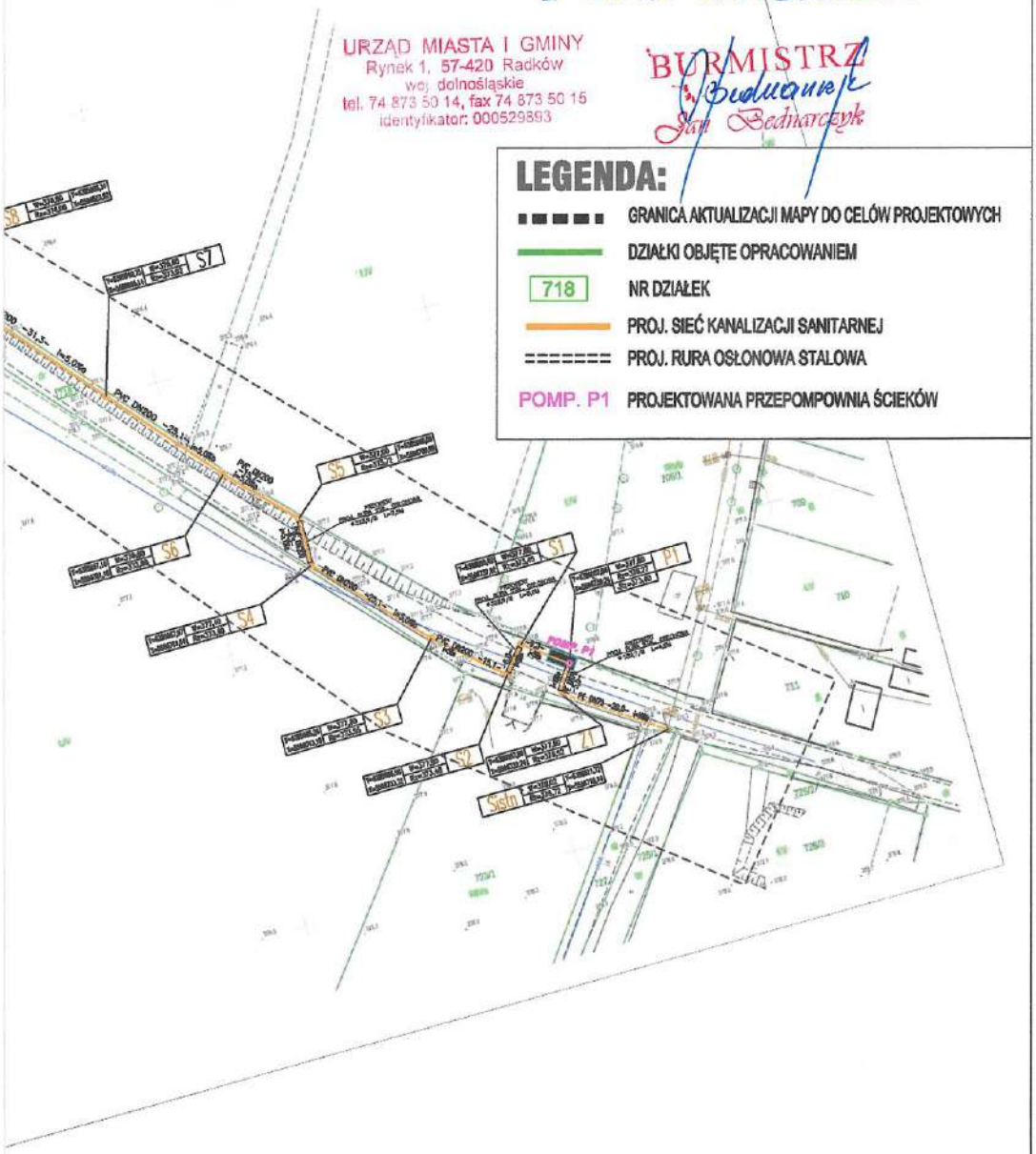

PROKOM

projektant: INŻ. EUGENIUSZ PIŁAT	specjalność: SANITARNA	nr uprawnień: UAN.V-7342/3/299/84	podpis
sprawdzający	specjalność	nr uprawnień	podpis
inwestor: GMINA RADKÓW ; RYNEK 1 ; 57-420 RADKÓW			data: 26.04.2022.
temat: BUDOWA KANALIZACJI SANITARNEJ MIASTA RADKOWA: OŚ. ROBOTNICZE, UL. PIASTOWSKA, UL. ŁĄKOWA			skala rys.: 1:1000
tytuł rys.: PROJEKT ZAGOSPODAROWANIA TERENU			nr rys.: 1.1

DOLNOŚLĄSKI WOJEWÓDZKI
KONSERWATOR ZABYTKÓW
WE WROCŁAWIU

Delegatura w Wałbrzychu
58-300 Wałbrzych, ul. Zamkowa 3
☎(074) 6644887, 842 64 18, FAX 842 66 60

dwkz-wb@dwkz.pl
BIP http://wosoz.ibip.wroc.pl/public/

Wałbrzych, 08.06.2022 r.

W/Arch.5183.146.2022.MK

Gmina Radków
Rynek 1
57-420 Radków

dot. opinii do budowy sieci kanalizacji sanitarnej oś. Robotnicze w Radkowie

W odpowiedzi na pismo z dnia 10.05.2022r. (data wpływu 12.05.2022r.) w sprawie wydania opinii do budowy sieci kanalizacji sanitarnej w lokalizacji: oś. Robotnicze, ul. Piastowska i Łąkowa w Radkowie, dz. nr 718, 719, 752, 775 obr. Radków 1 informuję, że trasa zamierzenia nie koliduje z rozpoznanymi stanowiskami archeologicznymi oraz innymi obiektami i obszarami podlegającymi ochronie konserwatorskiej. Wobec powyższego opiniuję pozytywnie planowane zamierzenie nie wnosząc do niego uwag w zakresie przedstawionym w ostemplowanym załączniku graficznym.

Ponadto informuje, iż kto, w trakcie prowadzenia robót budowlanych lub ziemnych, odkrył przedmiot, co do którego istnieje przypuszczenie, iż jest on zabytkiem, jest obowiązany niezwłocznie zawiadomić o tym właściwego wojewódzkiego konserwatora zabytków, a jeśli nie jest to możliwe, właściwego wójta, burmistrza, prezydenta miasta, (art. 32 ustawy o ochronie zabytków i opiece nad zabytkami).

Z up. Dolnośląskiego
Wojewódzkiego Konserwatora Zabytków
we Wrocławiu

mgr Anna Nowakowska
Kierownik Delegatury w Wałbrzychu

Otrzymują:
1. PROKOM Bartłomiej Piłat – jako pełnomocnik A3F83+1-R
2. a/a

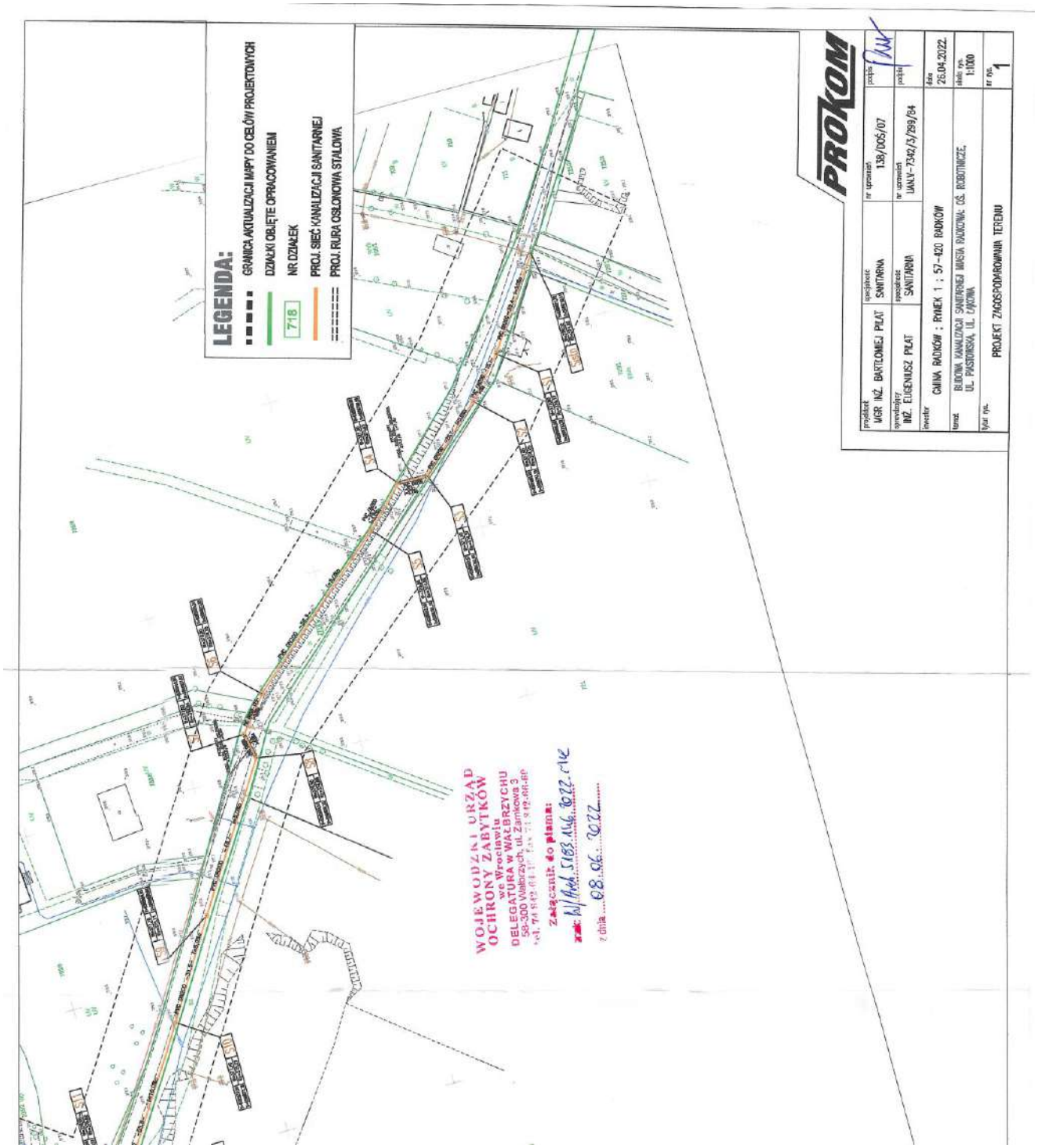
LEGENDA:
GRANICA AKTUALIZACJI MAPY DO CELÓW PROJEKTOWYCH
DZIAŁKI OBJĘTE OPRACOWANIEM
718
NR DZIAŁEK
PROJ. SIEĆ KANALIZACJI SANITARNEJ
PROJ. RURA OSŁONOWA STALOWA
WOJEWÓDZKI URZĄD OCHRONY ZABYTKÓW
we Wrocławiu
DELEGATURA w WAŁBRZYCHU
58-300 Wałbrzych, ul. Zamkowa 3
Załącznik do planu:
z dnia 08.06.2022
PROKOM
projektował
MGR. INŻ. BARTŁOMIEJ PIŁAT
specjalność
SANITARNA
nr uprawnień
138/D05/07
podpis
sprawdzający
INŻ. EUGENIUSZ PIŁAT
specjalność
SANITARNA
nr uprawnień
UMLV-7342/3/299/94
podpis
inwestor
GMINA RADKÓW ; RYNEK 1 ; 57-420 RADKÓW
data
26.04.2022
temat
BUDOWA KANALIZACJI SANITARNEJ MIASTA RADKOWA- OŚ. ROBOTNICZE, UL. PASTERSKA, UL. CAŁOWA
skala rys.
1:1000
tytuł rys.
PROJEKT ZAGOSPODAROWANIA TERENU
nr rys.
1

DOLNOŚLĄSKI WOJEWÓDZKI
KONSERWATOR ZABYTKÓW

Delegatura w Wałbrzychu
ul. Zamkowa 3, 58-300 Wałbrzych
tel. (74) 842 64 18, (74) 842 66 60

dwkz-wb@dwkz.pl
http://wosoz.ibip.wroc.pl/public/

Wałbrzych, 04.08.2022 r.

W/Arch.5183.215.2022.MK

Urząd Miasta i Gminy
Rynek 1
57-420 Radków

dot. opinii do budowy sieci kanalizacji sanitarnej w Radkowie

W odpowiedzi na pismo z dnia 08.07.2022r. (data wpływu 11.07.2022r.) w sprawie wydania opinii do budowy sieci kanalizacji sanitarnej w ul. Kamiennej i Widokowej, dz. nr 775, 817 obr. Radków 1 w Radkowie informuję, że trasa zamierzenia nie koliduje z rozpoznanymi stanowiskami archeologicznymi oraz innymi obiektami i obszarami podlegającymi ochronie konserwatorskiej. Wobec powyższego opiniuję pozytywnie planowane zamierzenie nie wnosząc do niego uwag w zakresie przedstawionym w ostemplowanym załączniku graficznym.

Ponadto informuje, iż kto, w trakcie prowadzenia robót budowlanych lub ziemnych, odkrył przedmiot, co do którego istnieje przypuszczenie, iż jest on zabytkiem, jest obowiązany niezwłocznie zawiadomić o tym właściwego wojewódzkiego konserwatora zabytków, a jeśli nie jest to możliwe, właściwego wójta, burmistrza, prezydenta miasta, (art. 32 ustawy o ochronie zabytków i opiece nad zabytkami).

Z up. Dolnośląskiego
Wojewódzkiego Konserwatora Zabytków
we Wrocławiu
mgr Joanna Kulik
Starszy Inspektor Delegatury w Wałbrzychu

Otrzymują:
1. PROKOM Bartłomiej Piłat – jako pełnomocnik A6289+1-R
2. a/a

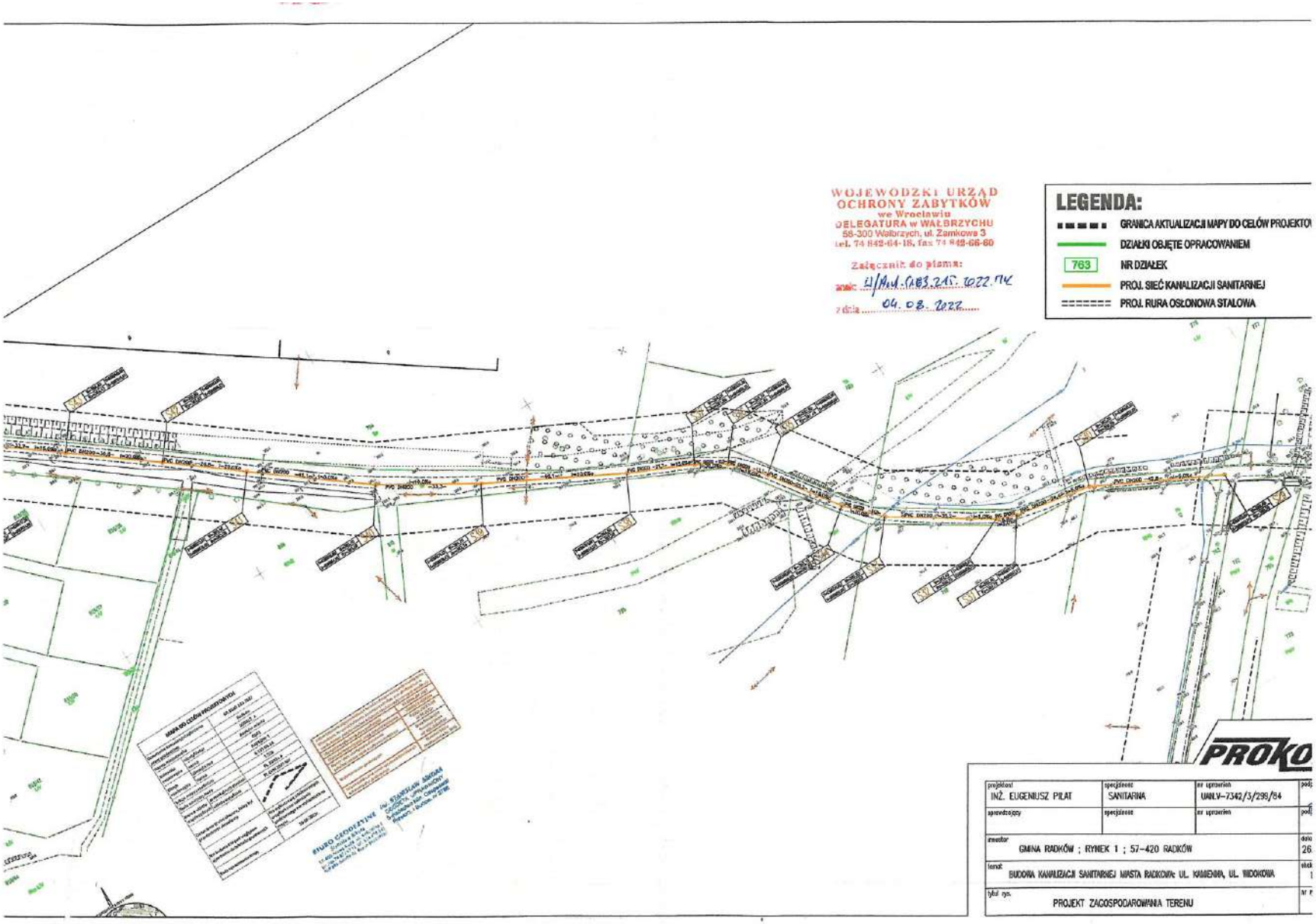
WOJEWÓDZKI URZĄD OCHRONY ZABYTKÓW
we Wrocławiu
DELEGATURA w WAŁBRZYCHU
58-300 Wałbrzych, ul. Zamkowa 3
tel. 74 842-64-18, fax 74 842-66-60
Załącznik do pisma:
znak: 21/AM.4.5183.215.2022.MK
z dnia 04.08.2022
LEGENDA:
GRANICA AKTUALIZACJI MAPY DO CELÓW PROJEKTOW
DZIAŁKI OBJĘTE OPRACOWANIEM
763
NR DZIAŁEK
PROJ. SIEĆ KANALIZACJI SANITARNEJ
PROJ. RURA OSŁONOWA STALOWA
PROKO
projektował: INŻ. EUGENIUSZ PIŁAT
specjalność: SANITARNA
nr uprawnień: UWA.IV-7342/3/299/84
sprawdzający
specjalność
nr uprawnień
inwestor: GMINA RADKÓW ; RYNEK 1 ; 57-420 RADKÓW
temat: BUDOWA KANALIZACJI SANITARNEJ MIASTA RADKOWA: UL. KAMIENNA, UL. WIDOKOWA
tytuł rys.: PROJEKT ZAGOSPODAROWANIA TERENU

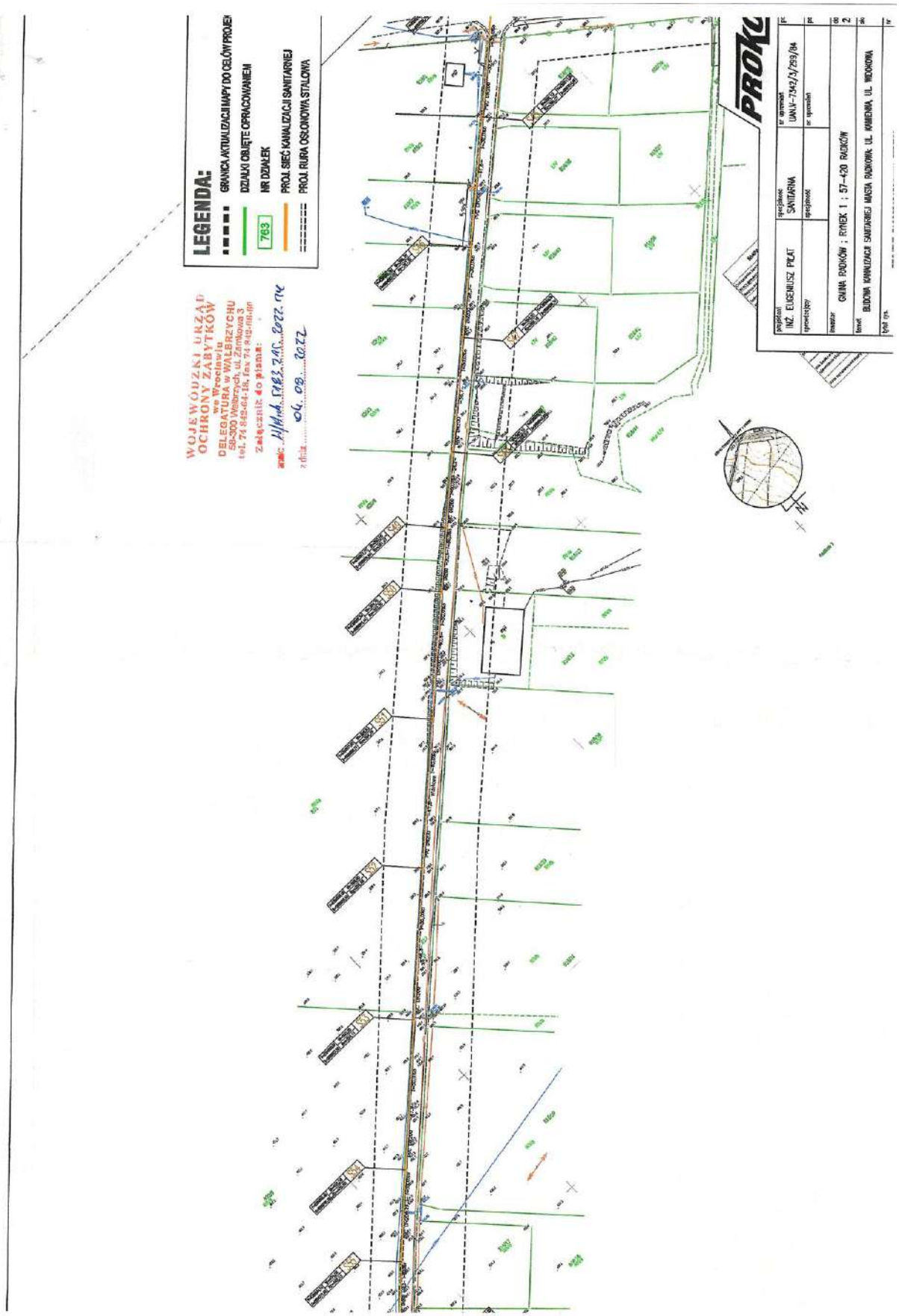
LEGENDA:
GRANICA AKTUALIZACJI MAPY DO CELÓW PROJEKTOWYCH
DZIAŁKI OBJĘTE OPRACOWANIEM
763
NR DZIAŁEK
PROJ. SIEĆ KANALIZACJI SANITARNEJ
PROJ. RURA OSŁONOWA STALOWA
WOJEWÓDZKI URZĄD OCHRONY ZABYTKÓW
we Wrocławiu
DELEGATURA w WAŁBRZYCHU
58-300 Wałbrzych, ul. Zamkowa 3
tel. 74 849-64-18, fax 74 849-66-50
Załączenie do pisma:
PROKOM
INŻ. EUGENIUSZ PIŁAT
SANITARNA
UMUL-7342/1/203/94
GMINA RADKÓW ; RYNEK 1 ; 57-420 RADKÓW
BUDOWA KANALIZACJI SANITARNEJ MIASTA RADKÓWA, UL. KAMIENNA, UL. WIZOKOWA

DOLNOŚLĄSKI WOJEWÓDZKI KONSERWATOR ZABYTKÓW

Delegatura w Wałbrzychu
ul. Zamkowa 3, 58-300 Wałbrzych
tel. (74) 842 64 18, (74) 842 66 60

dwkz-wb@dwkz.pl
http://wosoz.ibip.wroc.pl/public/

Wałbrzych, 04.08.2022 r.

W/Arch.5183.216.2022.MK

Urząd Miasta i Gminy
Rynek 1
57-420 Radków

dot. opinii do budowy sieci kanalizacji sanitarnej w Radkowie

W odpowiedzi na pismo z dnia 08.07.2022r. (data wpływu 11.07.2022r.) w sprawie wydania opinii do budowy sieci kanalizacji sanitarnej w ul. Piastowskiej i Łąkowej, dz. nr 701, 702/3, 413/11, 752, 718, 775, 763 obr. Radków1 w Radkowie informuję, że trasa zamierzenia nie koliduje z rozpoznanymi stanowiskami archeologicznymi oraz innymi obiektami i obszarami podlegającymi ochronie konserwatorskiej. Wobec powyższego opiniuję pozytywnie planowane zamierzenie nie wnosząc do niego uwag w zakresie przedstawionym w ostemplowanym załączniku graficznym.

Ponadto informuje, iż kto, w trakcie prowadzenia robót budowlanych lub ziemnych, odkrył przedmiot, co do którego istnieje przypuszczenie, iż jest on zabytkiem, jest obowiązany niezwłocznie zawiadomić o tym właściwego wojewódzkiego konserwatora zabytków, a jeśli nie jest to możliwe, właściwego wójta, burmistrza, prezydenta miasta, (art. 32 ustawy o ochronie zabytków i opiece nad zabytkami).

Z up. Dolnośląskiego
Wojewódzkiego Konserwatora Zabytków
we Wrocławiu
mgr Joanna Kulik
Starszy Inspektor Delegatury w Wałbrzychu

Otrzymują:
1. PROKOM Bartłomiej Piłat – jako pełnomocnik A6289+1-R
2. a/a

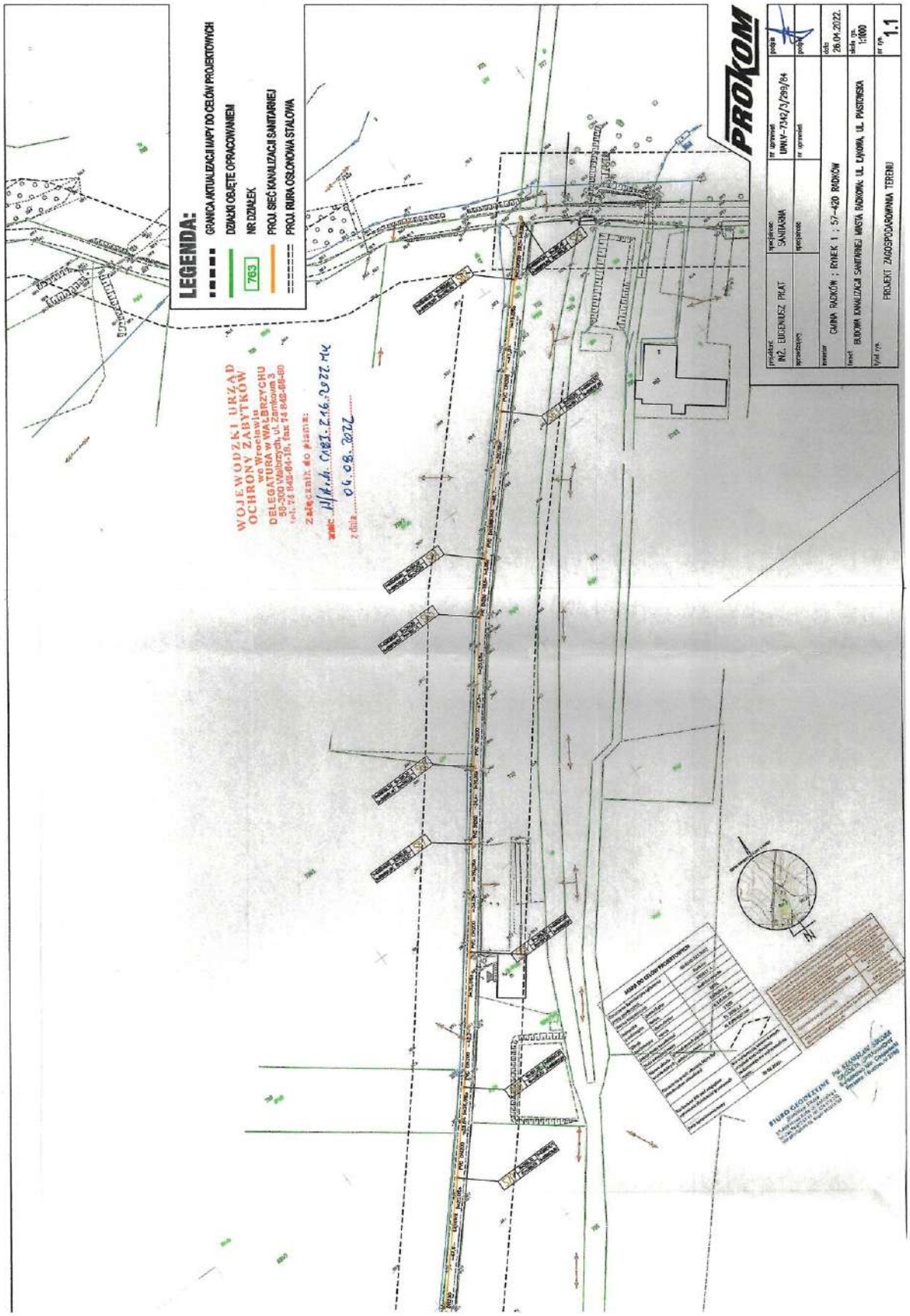
LEGENDA:
GRANICA AKTUALIZACJI MAPY DO CELÓW PROJEKTOWYCH
DZIAŁKI OBJĘTE OPRACOWANIEM
763
NR DZIAŁEK
PROJ. SIEĆ KANALIZACJI SANITARNEJ
PROJ. RURA OSŁONOWA STALOWA
WOJEWÓDZKI URZĄD OCHRONY ZABYTKÓW
we Wrocławiu
DELEGATURA w WAŁBRZYCHU
58-300 Wałbrzych, ul. Zamkowa 3
tel. 74 642-64-16, fax 74 642-69-60
Załącznik do pisma:
znak: W/K.n.: 0483.2.16.2022.MK
z dnia 04.08.2022
PROKOM
INŻ. EUGENIUSZ PIŁAT
SANITARNA
UMW.V-7342/3/299/84
GMINA RADKÓW ; RONEK 1 ; 57-420 RADKÓW
BUDOWA KANALIZACJI SANITARNEJ MIASTA RADKOWA UL. ŁĄKOWA, UL. PIASTOWSKA
PROJEKT ZAGOSPODAROWANIA TERENU
26.04.2022.
1:1000
1.1
BIURO GEODEZYJNE

Park Narodowy
Gór Stołowych

Góry Stołowe – kraina zrodzona z morza

ul. Słoneczna 31 | 57-350 Kudowa Zdrój | tel. +48 74/8 66 14 36, | fax. +48 74/ 8 65 49 18 | www.pngs.com.pl | pngs@pngs.com.pl

ZBE.621.27.2022.1706

Kudowa Zdrój, 27.07.2022 r.

PROKOM
Biuro Projektowania i Usług Technicznych
ul. Przesmyk 7
58 - 200 Dzierżoniów

Opinia

Dyrektora Parku Narodowego Gór Stołowych z siedzibą w Kudowie Zdroju, do lokalizacji planowanej inwestycji: budowa kanalizacji sanitarnej miasta Radkowa: ul. Kamienna, ul. Widokowa, ul. Piastowska, ul. Łąkowa na działkach ewidencyjnych nr 775, 817, 701, 702/3, 413/11, 752, 718, 775, 763 obręb Radków 1, gmina Radków miasto.

Na podstawie Zarządzenia Nr 5/2014 z dnia 18.02.2014 r. Dyrektora Parku Narodowego Gór Stołowych w sprawie wydawania opinii i uzgodnień w zakresie wynikającym z przepisów ustawy Prawo budowlane, na wniosek projektanta,

postanawiam

I. uzgodnić lokalizację planowanej inwestycji: budowa kanalizacji sanitarnej miasta Radkowa: ul. Kamienna, ul. Widokowa, ul. Piastowska, ul. Łąkowa na działkach ewidencyjnych nr 775, 817, 701, 702/3, 413/11, 752, 718, 775, 763 obręb Radków **1**, gmina Radków miasto

Uzasadnienie

Pozytywne zaopiniowanie projektu jest zgodne z wnioskiem strony.
Od niniejszej opinii wnioskodawcy nie przysługuje zażalenie.

DYREKTOR
mgr inż. Bartłomiej Jakubowski

W załączeniu:
1. Projekt zagospodarowania terenu - 1 egz.

Otrzymują:
1. PROKOM Biuro Projektowania i Usług Technicznych, ul. Przesmyk 7, 58 - 200 Dzierżoniów
2. a/a

Polskie Parki Narodowe

NATURA 2000

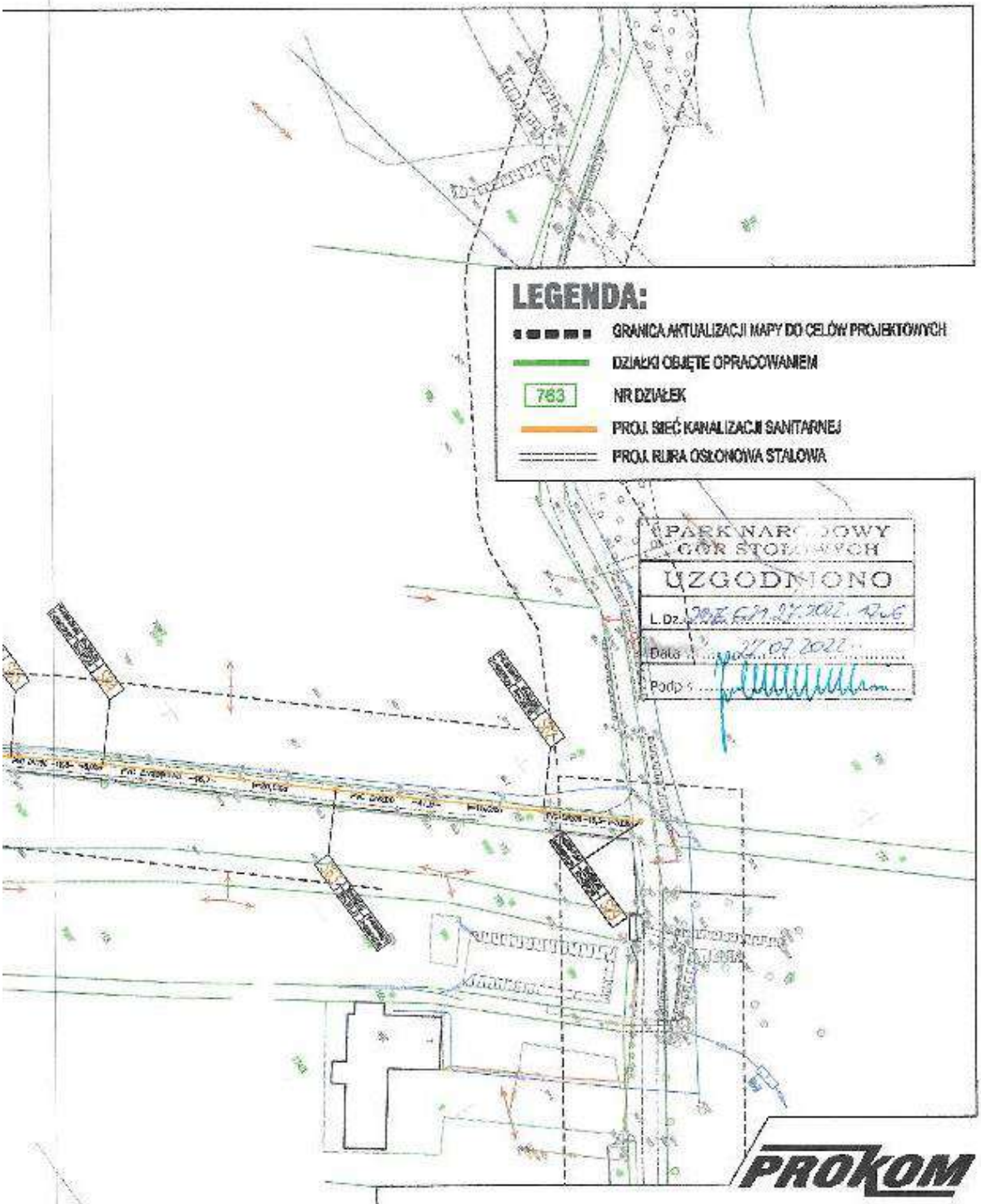

projektant: INŻ. EUGENIUSZ PIŁAT	specjalność: SANITARNA	nr uprawnień: UA/LV-7342/3/299/84	podpis
sprawdzający	specjalność	nr uprawnień	podpis
inwestor: GMINA RADKÓW ; RYNEK 1 ; 57-420 RADKÓW			data: 28.04.2022.
temat: BUDOWA KANALIZACJI SANITARNEJ MIASTA RADKOWA: UL. ŁĄKOWA, UL. PIASTOWSKA			skala rys. 1:1000
tytuł rys. PROJEKT ZAGOSPODAROWANIA TERENU			nr rys. 1.1

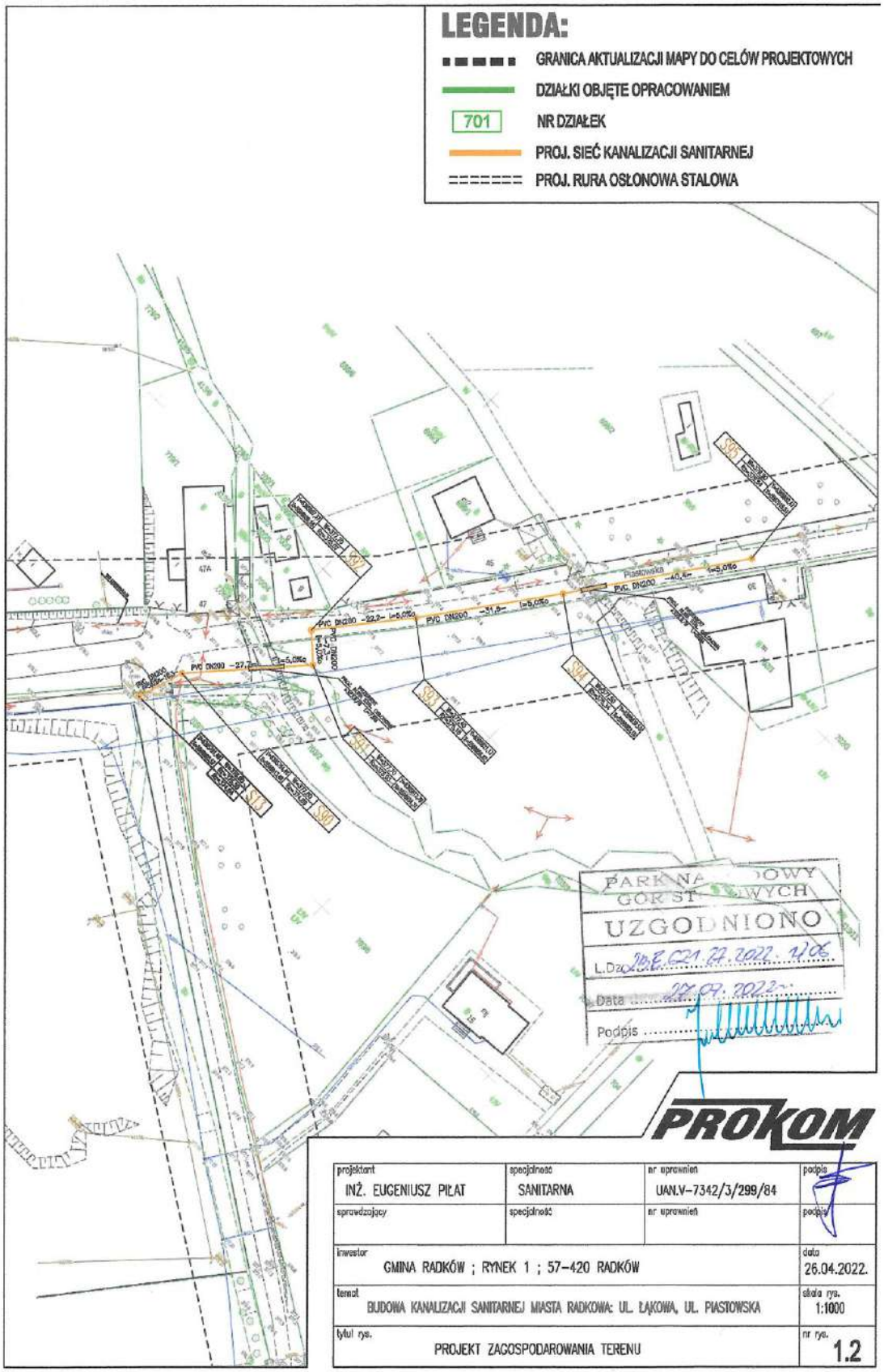

projektant	specjalność	nr uprawnień	podpis
INŻ. EUGENIUSZ PIŁAT	SANITARNA	UAN.V-7342/3/299/84	
sprawdzający	specjalność	nr uprawnień	podpis
inwestor: GMINA RADKÓW ; RYNEK 1 ; 57-420 RADKÓW			data: 26.04.2022.
temat: BUDOWA KANALIZACJI SANITARNEJ MIASTA RADKOWA: UL. ŁĄKOWA, UL. PIASTOWSKA			skala rys.: 1:1000
tytuł rys.: PROJEKT ZAGOSPODAROWANIA TERENU			nr rys.: 1.2

Park Narodowy
Gór Stołowych

Góry Stołowe – kraina zrodzona z morza

ul. Słoneczna 31 | 57-350 Kudowa Zdrój | tel. +48 74/8 66 14 36, | fax. +48 74/ 8 65 49 18 | www.pngs.com.pl | pngs@pngs.com.pl

ZBE.621.18.2022.1218

Kudowa Zdrój, 30.05.2022 r.

PROKOM
ul. Przesmyk 7
58 - 200 Dzierżoniów

Opinia

Dyrektora Parku Narodowego Gór Stołowych z siedzibą w Kudowie Zdroju, do lokalizacji planowanej inwestycji: budowa kanalizacji sanitarnej miasta Radkowa: os. Robotnicze, ul. Piastowska, ul, Łąkowa, na działce ewidencyjnej nr 718, 719, 752, 775, obręb Radków 1, gmina Radków - miasto.

Na podstawie Zarządzenia Nr 5/2014 z dnia 18.02.2014 r. Dyrektora Parku Narodowego Gór Stołowych w sprawie wydawania opinii i uzgodnień w zakresie wynikającym z przepisów ustawy Prawo budowlane, na wniosek projektanta,

postanawiam

I. uzgodnić lokalizację planowanej inwestycji: budowa kanalizacji sanitarnej miasta Radkowa: os. Robotnicze, ul. Piastowska, ul, Łąkowa, na działce ewidencyjnej nr 718, 719, 752, 775, obręb Radków 1, gmina Radków - miasto.

Uzasadnienie

Pozytywne zaopiniowanie projektu jest zgodne z wnioskiem strony.
Od niniejszej opinii wnioskodawcy nie przysługuje zażalenie.

DYREKTOR
mgr inż. Bartłomiej Jakubowski

W załączeniu:
1. Projekt zagospodarowania terenu - 1 egz.

Otrzymują:
1. PROKOM, ul. Przesmyk 7, 58 - 200 Dzierżoniów
2. a/a

Polskie Parki Narodowe

NATURA 2000

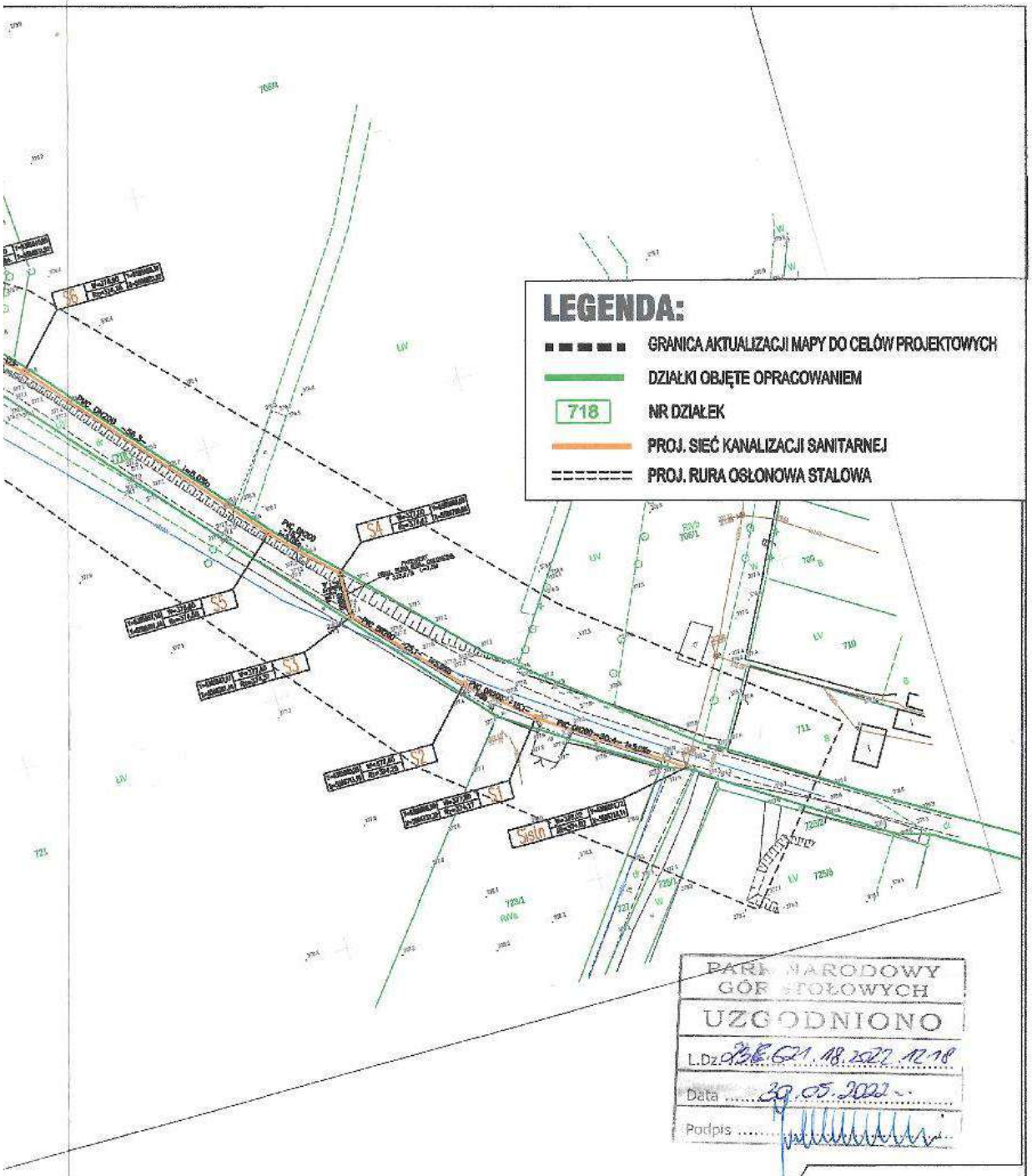

PARK NARODOWY GÓR STOŁOWYCH
UZGODNIONO
L.Dz. 236.621.18.2022.12.18
Data 29.05.2022
Podpis

PROKOM

projektant: MGR INŻ. BARTŁOMIEJ PIŁAT	specjalność: SANITARNA	nr uprawnień: 138/DOŚ/07	podpis
sprawdzający: INŻ. EUGENIUSZ PIŁAT	specjalność: SANITARNA	nr uprawnień: UAN.V-7342/3/299/84	podpis
inwestor: GMINA RADKÓW ; RYNEK 1 ; 57-420 RADKÓW			data: 26.04.2022.
temat: BUDOWA KANALIZACJI SANITARNEJ MIASTA RADKOWA: OŚ. ROBOTNICZE, UL. PIASTOWSKA, UL. ŁĄKOWA			skala rys.: 1:1000
tytuł rys.: PROJEKT ZAGOSPODAROWANIA TERENU			nr rys.: 1

Państwowe
Gospodarstwo Wodne
Wody Polskie

Kłodzko, 27 lipiec 2022 r.

WR.4.2.434.109.2022.TM

PROKOM
Biuro Projektowania i Usług Technicznych
ul. Przesmyk 7
57 – 200 Dzierżoniów

W odpowiedzi na wniosek z dnia 13.07.2022 r. (data wpływu), dotyczący wykonania przekroczenia pod dnem koryta potoku Posna (dz. Nr 413/11, obręb 0001 Radków 1) projektowaną siecią kanalizacji sanitarnej grawitacyjnej PVC SN8 DN 200 mm i długości 7,50 m, metodą przewiertu sterowanego w miejscowości Radków, Państwowe Gospodarstwo Wodne, Wody Polskie, Nadzór Wodny w Kłodzku po analizie załączonej dokumentacji opiniuje pozytywnie w/w zamierzenie oraz jego lokalizację w km 9+380 pod następującymi warunkami:

- wykonania i lokalizacji przekroczenia zgodnie z dostarczoną dokumentacją techniczną,
- w przypadku zmiany metody przekroczenia, ponownego uzgodnienia warunków technicznych na jego wykonanie w tut. Nadzorze Wodnym,
- zagłębienia wierzchu rurociągu osłonowego min. 0,9 m pod dnem koryta cieku na całej długości przekraczanej działki stanowiącej koryto rzeki,
- komory startowe czy wylotowe przewiertów, lub przycisków nie mogą być lokalizowane w wewnętrznych granicach naszych koryt: potoków, rzek, cieków a ich lokalizację jak i urządzenia, które są niezbędne do funkcjonowania zaprojektowanych sieci, należy projektować minimum 5,0 m od zewnętrznych granic naszych działek,
- po zakończeniu robót doprowadzenia terenu w obrębie przekroczenia do stanu pierwotnego,
- utrzymywania i konserwacji przez Inwestora wykonanego przekroczenia,
- powiadomienia NW w Kłodzku o terminie rozpoczęcia i zakończenia robót z wyprzedzeniem nie przekraczającym 5 dni roboczych.

Informujemy, że na wykonanie przekroczenia wód powierzchniowych należy uzyskać pozwolenie wodnoprawne w Państwowym Gospodarstwie Wodnym, Wody Polskie, Zarząd Zlewni w Nysie, ul. Ogrodowa 4, 48-300 Nysa.

Powyższe uzgodnienie:

- obowiązuje przez okres dwóch lat i traci ważność w przypadku niedotrzymania podanych wyżej warunków oraz nie stanowi podstawy do wejścia na nieruchomość, na której inwestycja będzie realizowana,
- podstawę do wejścia na nieruchomość stanowi zawarta umowa na czasowe, następnie trwałe zajęcie gruntów pod wodami płynącymi.

W celu zawarcia w/w umowy inwestor winien wystąpić do RZGW we Wrocławiu, ul. K.C Norwida 34, 50 – 950 Wrocław z wnioskiem na czasowe (na czas robót) i trwałe (na czas użytkowania) zajęcie gruntów pod wodami płynącymi.

Państwowe Gospodarstwo Wodne Wody Polskie
Nadzór Wodny w Kłodzku, ul. Kościuszki 1, 57-300 Kłodzko
tel.: +48 (74) 867 44 94 | faks: +48 (74) 867 44 94 wew. 24|
e-mail: nw-klodzko@wody.gov.pl
www.wody.gov.pl

Do wniosku należy dołączyć:

- prawomocne (potwierdzenie za zgodność z oryginałem) pozwolenie wodnoprawne na wykonanie prowadzonej inwestycji,
- łączną powierzchnię zajęcia terenu (na czas robót oraz na czas użytkowania) zaznaczoną na mapie ewidencyjnej,
- mapę zasadniczą w skali 1:1000,
- wypis z rejestru gruntów na wnioskowaną nieruchomość,
- oświadczenie wnioskodawcy o wpływie inwestycji na środowisko,
- określenie osoby upoważnionej do podpisywania umów w imieniu wnioskodawcy wraz z pełnomocnictwem lub innym dokumentem, z którego to wynika.

Kierownik Nadzoru Wodnego
w Kłodzku
mgr inż. Marek Źródłowski

Otrzymują:

1. Adresat
2. PGW Wody Polskie Z.Z. w Nysie
4. a/a

Państwowe Gospodarstwo Wodne Wody Polskie
Nadzór Wodny w Kłodzku, ul. Kościuszki 1, 57-300 Kłodzko
tel.: +48 (74) 867 44 94 | faks: +48 (74) 867 44 94 wew. 24|
e-mail: nw-klodzko@wody.gov.pl

www.wody.gov.pl

Państwowe
Gospodarstwo Wodne
Wody Polskie

Kłodzko, 12 październik 2022 r.

WR.4.2.434.153.2022.TM

PROKOM
Biuro Projektowania i Usług Technicznych
ul. Przesmyk 7
57 – 200 Dzierżoniów

W odpowiedzi na przesłane do tut. Nadzoru Wodnego pismo z dnia 11.10.2022 r. (data wpływu), dotyczące zmiany warunku zawartego w piśmie nr WR.4.2.434.109.2022.TM o następującym brzmieniu:

- komory startowe czy wylotowe przewiertów, lub przycisków nie mogą być lokalizowane w wewnętrznych granicach naszych koryt: potoków, rzek, cieków a ich lokalizację jak i urządzenia, które są niezbędne do funkcjonowania zaprojektowanych sieci, należy projektować minimum 5,0 m od zewnętrznych granic naszych działek,

w związku z realizacją zadania pn. „ Budowa kanalizacji sanitarnej miasta Radkowa: ul. Piastowska, ul. Łąkowa" oraz lokalizacją projektowanej studzienki kanalizacyjnej S91 w odległości mniejszej niż 5,0 m od granicy naszej działki Nr 413/11, obręb 0001 Radków 1 (potok Posna), pracownicy Nadzoru Wodnego w Kłodzku w dniu 12.10.2022 r. przeprowadzili wizję terenową celem potwierdzenia stanu faktycznego koryta potoku Posna zgodnie z treścią Państwa pisma.

Podczas oględzin stwierdzono, że:

- granica naszej działki nr Nr 413/11, obręb 0001 Radków 1 w znacznym stopniu nie pokrywa się z faktycznym przebiegiem koryta potoku Posna,
- górna krawędź koryta potoku Posna jest oddalona o ok. 7,0 m od projektowanej studzienki S91 co pokrywa się z dostarczonym przez Państwo załącznikiem graficznym,
- studzienka kanalizacyjna S91 oddalona będzie o ok 0,5 m od granicy naszej działki Nr 413/11, obręb 0001 Radków 1,
- przywrócenie biegu koryta potoku Posna do granic działki Nr 413/11, obręb 0001 Radków 1 jest nieuzasadnione pod względem hydrotechnicznym. Obecna trasa potoku jest prawidłowa i nie ulegnie zmianie w przyszłości.

W związku z powyższym, Państwowe Gospodarstwo Wodne, Wody Polskie, Nadzór Wodny w Kłodzku wyraża zgodę na lokalizację studzienki kanalizacyjnej S91 w odległości mniejszej niż 5,0 m od zewnętrznej granicy naszej działki, zgodnie z założeniami zawartymi w dostarczonej dokumentacji technicznej.

Otrzymują:

1. Adresat
2. PGW Wody Polskie Z.Z. w Nysie
4. a/a

Kierownik Nadzoru Wodnego
mgr inż. Marek Zwiatkowski

Państwowe Gospodarstwo Wodne Wody Polskie
Nadzór Wodny w Kłodzku, ul. Kościuszki 1, 57-300 Kłodzko
tel.: +48 (74) 867 44 94 | faks: +48 (74) 867 44 94 wew. 24|
e-mail: nw-klodzko@wody.gov.pl
www.wody.gov.pl

Radkowskie Usługi Komunalne
Sp. z o.o.
57-420 RADKÓW, ul. Rynek 16
tel. 74 871 21 66, fax 74 871 64 53
NIP 885163717 3 REGON 022399367

Radków, dnia 04.10.2022 r.

DWiK.RUK-96.2022

Biuro Projektowania i Usług Technicznych
„PROKOM"
Inż. Eugeniusz Piłat
ul. Przesmyk 7
58-200 Dzierżoniów

W odpowiedzi na wniosek o uzgodnienie projektu budowlanego dla zadania pn: „ Budowa kanalizacji sanitarnej miasta Radkowa: Os. Rob otnicze, ul. Piastowska, ul. Łąkowa, ul. Kamienna, ul. Widokowa na działkach 413/11, 701, 702/3, 718, 719, 752, 763, 775, 817, informuję, że złożony projekt budowlany uzgadniamy pozytywnie bez uwag.

Z poważaniem

PROKURENT
mgr inż. Konrad Szmidt

Otrzymują:
1. *adresat*
2. *a/a*

Sporządził:
Konrad Szmidt,
Kierownik DWiK

Wałbrzych, 2022-07-07

WARUNKI PRZYŁĄCZENIA nr WP/079570/2022/O08R02 z dnia 2022-07-07

Obiekt:	pompownia ścieków
Adres przyłączanego obiektu:	Radków 57-420 Radków numery działek: 718 obręb Radków 1

Odpowiadając na wniosek z dnia 2022-07-05, zapewniamy przyłączenie do sieci TAURON Dystrybucja SA i dostawę energii elektrycznej o mocy przyłączeniowej:

Przyłącze 1: **12,9 kW** dla zasilania podstawowego, w **V** grupie przyłączeniowej,

na poniższych warunkach.

IA. Wymagania techniczne - przyłącze 1 (zasilanie podstawowe)

1. Miejsce przyłączenia: stacja SN/nN WBK91419, obwód nN x-3 z WBK91419 nr WBK91419/3, słup nr WBK176330 (x-3/16).
2. a) Miejsce dostarczania energii elektrycznej: zaciski prądowe na wyjściu przewodów od zabezpieczenia przeciążeniowego w zestawie złączowo – pomiarowym, w kierunku instalacji odbiorcy (MDE nr 0000060504982).

   b) Miejsce rozgraniczenia własności urządzeń elektroenergetycznych: zaciski prądowe na wyjściu przewodów od zabezpieczenia przeciążeniowego w zestawie złączowo – pomiarowym, w kierunku instalacji odbiorcy (MDE nr 0000060504982).
3. Przyłączenie obiektu do sieci wymaga:
   a) w zakresie przyłącza: na granicy działki nr 718 posadowić zestaw złączowo-pomiarowy ZK1-1P,
   b) w zakresie sieci: z istniejącego słupa sieci nN nr x-3/16 (lub innego w jego pobliżu) ze stacji WBK91419 wykonać zejście kablem o przekroju 4x35mm² do zestawu złączowo-pomiarowego ZK1-1P na granicy działki nr 718. W razie konieczności dostosować istniejącą konstrukcję wsporczą do nowych warunków pracy,
   c) w zakresie przyłączanych urządzeń, instalacji Wnioskodawcy: wykonać zasilanie wewnętrzną linią zasilającą odgałęziając się z zestawu złączowo-pomiarowego zabudowanego na granicy działki, wykonać instalację odbiorczą. Instalację elektryczną odbiorczą zasilić zgodnie z dokumentacją budowlaną branży elektrycznej. Inwestor realizuje własnym kosztem i staraniem, wewnętrzną linię zasilającą (wlz), oraz instalację elektryczną odbiorczą w obiekcie. Wpięcie wewnętrznej linii zasilającej do istniejącej sieci należy do zakresu prac inwestora.
4. Układ pomiarowo-rozliczeniowy na napięciu 0,4 kV:
   a) rodzaj układu: bezpośredni,
   b) miejsce zainstalowania: w zestawie złączowo-pomiarowym zlokalizowanym w granicy działki.
5. Zabezpieczenia główne:
   a) prąd znamionowy: 25 A,
   b) rodzaj: wyłącznik instalacyjny nadprądowy (bez członu zwarciowego),
   c) lokalizacja: w zestawie złączowo-pomiarowym zlokalizowanym w granicy działki.
6. Dla doboru aparatury, spodziewaną wartość prądu zwarcia w miejscu dostarczania energii elektrycznej przyjąć wg obliczeń, jednak nie mniej niż 6 kA.
7. Wymagany stopień skompensowania mocy biernej, tg $\varphi \leq 0,4$.
8. Sieć nN pracuje w układzie: TN-C

II. Określa się następujące dopuszczalne czasy trwania przerw:

a) czas trwania jednorazowej przerwy, tj. całkowitej, jednoczesnej przerwy w zasilaniu wszystkich miejsc dostarczania, nie przekraczający:
   - dla przerwy planowanej – 16 godz.,
   - przerwy nieplanowanej – 24 godz.,

b) łączny czas trwania przerw w ciągu roku, stanowiący sumę czasów trwania przerw jednorazowych, tj. całkowitych jednoczesnych przerw w zasilaniu wszystkich miejsc dostarczania, nie przekraczający:

- przerw planowanych – 35 godz.,
- przerw nieplanowanych – 48 godz.

III. Termin ważności niniejszych warunków 2 lata od dnia ich doręczenia.
W przypadku zawarcia umowy o przyłączenie termin ważności niniejszych warunków przyłączenia wydłuża się na okres ważności umowy o przyłączenie.

Przygotował: Toman Bogdan

Pełnomocnik
TAURON Dystrybucja S.A.
R. Olejnik
Robert Olejnik

Uwaga: Jeżeli mają Państwo pytania w sprawie warunków przyłączania, prosimy, żeby skontaktowali się Państwo z nami na jeden z poniższych sposobów:

- poprzez infolinię 32 606 0 616,
- poprzez e-mail na info@tauron-dystrybucja.pl – prosimy, żeby w temacie wiadomości wpisali Państwo numer sprawy, a w treści wiadomości opisali pytania oraz podali swoje dane kontaktowe – wtedy skontaktujemy się z Państwem.

Prosimy, żeby w zgłoszeniu powołali się Państwo na numer sprawy WP/079570/2022/O08R02.

Informacje dodatkowe do warunków przyłączenia

1. TAURON Dystrybucja S.A. zrealizuje zakres inwestycji określony w warunkach przyłączenia do miejsca rozgraniczenia własności urządzeń elektroenergetycznych, po zawarciu przez Wnioskodawcę umowy o przyłączenie do sieci.
2. Instalacja elektryczna w przyłączanym obiekcie oraz urządzenia elektroenergetyczne i instalacje od obiektu do miejsca rozgraniczenia własności, winny być wykonane zgodnie z obowiązującymi przepisami i normami oraz wymaganiami określonymi w niniejszych Warunkach przyłączenia.
3. Przyłączane przez Wnioskodawcę urządzenia nie mogą wprowadzać do sieci lub instalacji innych użytkowników systemu zakłóceń o poziomie wyższym niż dopuszczalne, określone w przepisach (np. wahania napięcia lub odkształcenia jego przebiegu).
4. Dopuszcza się realizację dostaw energii elektrycznej na potrzeby zasilania placu budowy wnioskowanego obiektu na podstawie zgłoszenia gotowości instalacji do przyłączenia dla placu budowy.
5. Dopuszczalny poziom zmienności parametrów technicznych energii elektrycznej: parametry techniczne w miejscu dostarczania energii elektrycznej winny być zgodne z aktualnie obowiązującymi przepisami – Rozporządzenie Ministra Gospodarki w sprawie szczegółowych warunków funkcjonowania systemu elektroenergetycznego.
6. Określony w warunkach przyłączenia sposób zasilania nie zapewnia bezprzerwowej dostawy energii elektrycznej. Urządzenia wymagające zasilania bezprzerwowego należy zaopatrzyć we własne, niezależne źródło energii, podłączone w sposób uniemożliwiający podanie napięcia do sieci przedsiębiorstwa energetycznego.
7. Warunki przyłączenia zostały określone dla standardowych parametrów energii elektrycznej określonych w ustawie Prawo energetyczne.
8. W przypadku użytkowania odbiorników o charakterze indukcyjnym prowadzone będą rozliczenia za ponadumowny pobór energii biernej wg zasad określonych w Taryfie dla energii elektrycznej w zakresie dystrybucji energii elektrycznej TAURON Dystrybucja S.A.
9. W przypadku kolizji projektowanego obiektu z istniejącymi urządzeniami elektroenergetycznymi, Wnioskodawca winien zwrócić się do Wydziału Eksploatacji z wnioskiem o określenie warunków przebudowy tych urządzeń.
10. Wymagania dotyczące rozwiązań technicznych stosowanych na terenie działalności TAURON Dystrybucja S.A. ujęte w formie standaryzacji dostępne są na stronie www.tauron-dystrybucja.pl

BURMISTRZ MIASTA I GMINY
57-420 RADKÓW

OŚiI.6220.8.2022.AJ

Radków, 12 października 2022 r.

Decyzja

Na podstawie art. 71 ust. 2 pkt 2, art. 75 ust. 1 pkt 4 oraz art. 84 ustawy z dnia 3 października 2008 r. o udostępnianiu informacji o środowisku i jego ochronie, udziale społeczeństwa w ochronie środowiska oraz ocenach oddziaływania na środowisko (Dz. U. z 2022 r. poz. 1029 z późn. zm.) oraz 104 ustawy z dnia 14 czerwca 1960 r. Kodeks postępowania administracyjnego (Dz. U. z 2022 r. poz. 2000), w sprawie wydania decyzji o środowiskowych uwarunkowaniach dla przedsięwzięcia pod nazwą: „Budowa sieci kanalizacji sanitarnej miasta Radkowa: os. Robotnicze, ul. Piastowska, ul. Łąkowa, ul. Widokowa" i po zasięgnięciu opinii Regionalnego Dyrektora Ochrony Środowiska we Wrocławiu oraz Dyrektora Regionalnego Zarządu Gospodarki Wodnej we Wrocławiu Państwowego Gospodarstwa Wodnego Wody Polskie

stwierdzam
brak potrzeby przeprowadzenia oceny oddziaływania na środowisko

I. Warunki oraz wymagania realizacji przedsięwzięcia

1. W trakcie realizacji przedsięwzięcia miejsca parkowania pojazdów budowlanych należy lokalizować na terenach szczelnych i utwardzonych, z dala od przebiegu cieków wodnych,
2. W przypadku skażenia gruntu substancjami ropopochodnymi, trzeba niezwłocznie zastosować sorbent oraz usunąć skażoną warstwę gruntu, a teren przywrócić do stanu pierwotnego,
3. W sytuacji przeprowadzenia rurociągów przez wody powierzchniowe płynące oraz przez wały przeciwpowodziowe wymagane będzie uzyskanie pozwolenia wodnoprawnego.

UZASADNIENIE

W dniu 5 lipca 2022 roku Burmistrz Miasta i Gminy Radków wszczął postępowania administracyjne o wydanie decyzji o środowiskowych uwarunkowaniach dla przedsięwzięcia pod nazwą: „Budowa sieci kanalizacji sanitarnej miasta Radkowa: os. Robotnicze, ul. Piastowska, ul. Łąkowa, ul. Widokowa". Inwestorem ww. przedsięwzięcia będzie Gmina Radków. Z załączonej do wniosku karty informacyjnej przedsięwzięcia wynika, że przedsięwzięcie realizowane będzie na działkach położonych na terenie gminy Radków w obrębie miejscowości Radków. Przedsięwzięcie dotyczy budowy sieci kanalizacji sanitarnej wzdłuż ulic: Piastowskiej, Łąkowej, Kamiennej, Widokowej oraz Osiedla Robotniczego.

Zgodnie z zapisami przeznaczenia działek wskazanych we wniosku dla przedmiotowej inwestycji, planowane przedsięwzięcie jest zgodne z obowiązującymi planami miejscowymi.

Zgodnie z art. 75 ust. 1 pkt 4 ustawy ooś, organem właściwym do wszczęcia postępowania administracyjnego i wydania decyzji o środowiskowych uwarunkowaniach dla ww. przedsięwzięcia jest Burmistrz Miasta i Gminy Radków.

Zgodnie z rozporządzeniem Rady Ministrów z dnia 10 września 2019 r. w sprawie przedsięwzięć mogących znacząco oddziaływać na środowisko przedsięwzięcia zalicza się do §3 ust. 1 pkt 81 - sieci kanalizacyjne o całkowitej długości przedsięwzięcia nie mniejszej niż 1 km.

W związku z powyższym działając na podstawie art. 64 ust.1 ustawy z dnia 3 października 2008 r. o udostępnianiu informacji o środowisku i jego ochronie, udziale społeczeństwa w ochronie środowiska oraz ocenach oddziaływania na środowisko (Dz. U. z 2022 r., poz. 1029), Urząd Miasta i Gminy Radków pismem z dnia 14 marca 2022 r. wystąpił do Regionalnej Dyrekcji Ochrony Środowiska we Wrocławiu, Gospodarstwa Wodnego

Wody Polskie RZGW we Wrocławiu oraz do Powiatowego Inspektora Sanitarnego w Kłodzku o wyrażenie opinii co do konieczności przeprowadzenia oceny oddziaływania na środowisko oraz określenia ewentualnego zakresu raportu.

W dniu 23 sierpnia 2022 r. Dyrektor Państwowego Gospodarstwa Wodnego Wody Polskie Zarządu Zlewni w Nysie wydał opinię, z której wynika, że dla wyżej wymienionego przedsięwzięcia nie istnieje konieczność przeprowadzenia oceny oddziaływania na środowisko oraz wskazał na konieczność określenia w decyzji o środowiskowych uwarunkowaniach następujących wymagań:

- w trakcie realizacji przedsięwzięcia miejsca parkowania pojazdów budowlanych należy lokalizować na terenach szczelnych i utwardzonych, z dala od przebiegu cieków wodnych,
- w przypadku skażenia gruntu substancjami ropopochodnymi, trzeba niezwłocznie zastosować sorbent oraz usunąć skażoną warstwę gruntu, a teren przywrócić do stanu pierwotnego,
- w sytuacji przeprowadzenia rurociągów przez wody powierzchniowe płynące oraz przez wały przeciwpowodziowe wymagane będzie uzyskanie pozwolenia wodnoprawnego.

W dniu 9 września 2022 r. Regionalny Dyrektor Ochrony Środowiska we Wrocławiu wydał opinię, z której wynika, że dla wyżej wymienionego przedsięwzięcia nie istnieje konieczność przeprowadzenia oceny oddziaływania na środowisko.

Przedmiotowe przedsięwzięcie polegać będzie na budowie sieci grawitacyjnej kanalizacji sanitarnej i tłoczonej przez miasto Radków (os. Robotnicze, ul. Piastowska, ul. Łąkowa, ul. Kamienna i ul. Widokowa) z włączeniem do istniejącej studzienki zlokalizowanej w ul. Osiedle Robotnicze. Aktualnie obszar pod planowaną inwestycję nie posiada istniejącego systemu kanalizacyjnego, ścieki trafiają do lokalnych szamb i rowów. Łączna długość sieci kanalizacji sanitarnej wyniesie 2500 m. Trasa projektowanej kanalizacji przebiegać będzie głównie w pasach dróg gminnych, lokalnie będzie przechodziła przez tereny należące do Państwowego Gospodarstwa Wodnego Wody Polskie, a także przez działki należące do Gminy Radków oraz właścicieli prywatnych. W ramach inwestycji zaprojektowano również wykonanie przepompowni/tłoczni ścieków. Ponadto na trasie projektowanej inwestycji zaplanowano studnie rewizyjne. Ścieki będą odprowadzane do istniejącej oczyszczalni ścieków w Ścinawce Dolnej. Prace montażowe prowadzone będą metodą wykopu otwartego, a przejścia przez drogi o nawierzchni utwardzonej zostaną wykonane przewiertem bez naruszenia jej nawierzchni. Szerokość wykopów wynosić będzie od ok. 0,9 do ok. 1,2 m. Również przejście pod ciekami wodnymi zostanie wykonane metodą bez wykopową. Projektowana głębokość prowadzenia kanalizacji sanitarnej grawitacyjnej i tłocznej wynosi od 1,5 do 4,0 m p.p.t. Po zakończeniu prac montażowych wykop zostanie zasypany. Po wykonaniu kanalizacji sanitarnej zostaną przeprowadzone badania szczelności przewodu, wykorzystana do tego celu woda zostanie odprowadzona do oczyszczalni ścieków. W ramach prac przewiduje się odwodnienie wykopów za pomocą pomp zatapialnych oraz igłofiltrów.

Na etapie realizacji głównym źródłem emisji hałasu oraz emisji niezorganizowanych zanieczyszczeń powietrza będą maszyny budowlane oraz samochody wywożące i dowożące armaturę. Na zminimalizowanie negatywnych oddziaływań wpływ będzie miała jakość wykonywanych robót oraz stosowanie odpowiedniego sprzętu i środków transportu. Wszystkie prace budowlane wykonywane będą w porze dziennej. Maszyny wykorzystywane do pracy przy realizowanej inwestycji będą tankowane wyłącznie na stacjach benzynowych lub na bazie Wykonawcy. W przypadku awaryjnych zdarzeń ewentualne wycieki będą neutralizowane sorbentami i usuwane. Wszystkie odpady będą gromadzone selektywnie w przystosowanym do tego miejscu składowania odpadów, a następnie będą systematycznie odbierane przez firmy zewnętrzne. Ścieki bytowe związane z funkcjonowaniem zaplecza budowy przez firmy zewnętrzne w przenośnych sanitariatach.

Podczas eksploatacji nie będzie zachodziło znaczące negatywne oddziaływanie na środowisko. Zastosowanie zamkniętej sieci, odizolowanie ścieków od bezpośredniego kontaktu z ziemią oraz budowa szczelnego kolektora pozwoli na ograniczenie zanieczyszczenia gleb, powierzchni terenu oraz wód powierzchniowych i gruntowych. Samoistnie nie nastąpi rozszczelnienie prawidłowo ułożonej sieci. W fazie eksploatacji nie

przewiduje się znaczącej uciążliwości związanej z emisją hałasu oraz emisją zanieczyszczeń powietrza.

Po przeanalizowaniu możliwości oddziaływania przedmiotowego przedsięwzięcia uwzględniając łącznie uwarunkowania w zakresie aspektów przyrodniczych stwierdzono, że w zasięgu oddziaływania planowanego przedsięwzięcia nie występują obszary przylegające do jezior, obszary leśne, obszary górskie, wodno – błotne i inne obszary o płytkim zaleganiu wód podziemnych, w tym siedliska lęgowe i ujścia rzek.

Planowane przedsięwzięcie zlokalizowane będzie w granicach obszaru specjalnej ochrony ptaków Góry Stołowe (PLB020006), a także w otulinie Parku Narodowego Gór Stołowych.

Jak wynika z materiałów przyrodniczych będących w posiadaniu RDOŚ – iu w bezpośrednim sąsiedztwie inwestycji stwierdzono występowanie siedlisk (miejsc gniazdowania i żerowania) gatunku ptaka stanowiącego przedmiot ochrony obszaru specjalnej ochrony ptaków Góry Stołowe (PLB020006) m. in. A122 derkacza Crex Crex.

Planowane przedsięwzięcie zlokalizowane jest w granicach jednostki planistycznej gospodarowania wodami – jednolitych części wód powierzchniowych (JCWP): Posna o kodzie PLRW60004122569. Zgodnie z zapisami Planu gospodarowania wodami na obszarze dorzecza Odry (Dz. U. z 2016 r. poz. 1967), JCWP Posna została oceniona jako silnie zmieniona o złym stanie, zagrożona nieosiągnięciem celu środowiskowego, jakim jest dobry potencjał ekologiczny i dobry stan chemiczny. Dla JCWP określono odstępstwo – przedłużenie terminu osiągnięcia celu środowiskowego _2021 r.) ze względu na brak możliwości technicznych. Przedmiotowy obszar znajduje się w obrębie jednolitej części wód podziemnych (JCWPd) nr 125 o kodzie PLGW6000125, która charakteryzuje się dobrym stanem ilościowym i dobrym stanem chemicznym. JCWPd została oceniona jako niezagrożona nieosiągnięciem celu środowiskowego, jakim jest dobry stan ilościowy i chemiczny. Na terenie inwestycji nie występują ujęcia wody. Przedsięwzięcie nie znajduje się w obrębie strefy ochronnej ujęcia wody, nie znajduje się w obrębie Głównego Zbiornika Wód Podziemnych i nie znajduje się na obszarach narażonych na niebezpieczeństwo powodzi.

Biorąc pod uwagę powyższe, w tym charakter przedsięwzięcia, zakres planowanych prac i ich realizację głównie w obrębie dróg gminnych, brak konieczności wycinki drzew, lokalizację poza lokalnymi korytarzami ekologicznymi, inwestycja nie powinna negatywnie oddziaływać na środowisko przyrodnicze, w tym ww. formy ochrony przyrody oraz ww. siedliska gatunku ptaka.

W związku z wypełnieniem przez wnioskodawcę wszystkich wymogów formalnych do uzyskania decyzji o środowiskowych uwarunkowaniach, uwzględniając wymogi w zakresie ochrony środowiska – organ rozpatrzył przedmiotową sprawę w oparciu o załączone materiały oraz uzyskane opinie (Regionalnego Dyrektora Ochrony Środowiska we Wrocławiu, Dyrektora Państwowego Gospodarstwa Wodnego Wody Polskie Zarządy Zlewni w Nysie), planowane przedsięwzięcie nie powinno znacząco oddziaływać na środowisko naturalne, po spełnieniu określonych warunków w niniejszej decyzji na etapie uwzględnienia ich w projekcie budowlanym, realizacji, eksploatacji i ewentualnej likwidacji.

Decyzja o środowiskowych uwarunkowaniach wiąże organ wydający decyzje, o których mowa w art. 72 ust. 1 ustawy z dnia 3 października 2008 r. o udostępnianiu informacji o środowisku i jego ochronie, udziale społeczeństwa w ochronie środowiska oraz o ocenach oddziaływania na środowisko.

Biorąc pod uwagę powyższe oraz mając na względzie spełnienie wymogów w zakresie ochrony środowiska orzeczono, jak w sentencji.

Pouczenie

Decyzja o środowiskowych uwarunkowaniach zgody na realizację przedsięwzięcia nie rodzi praw do terenu oraz nie narusza prawa własności i uprawnień osób trzecich. Decyzję o środowiskowych uwarunkowaniach dołącza się do wniosku o wydanie decyzji, o której mowa w art. 72 ust. 1

ustawy 3 października 2008 r. o udostępnianiu informacji o środowisku i jego ochronie, udziale społeczeństwa w ochronie środowiska oraz ocenach oddziaływania na środowisko, przy czym wniosek ten powinien być złożony nie później niż przed upływem sześciu lat od dnia, w którym decyzja stała się ostateczna. Od niniejszej decyzji służy stronie prawo odwołania do Samorządowego Kolegium Odwoławczego w Wałbrzychu za pośrednictwem Burmistrza Miasta i Gminy Radków w terminie 14 dni od daty jej otrzymania.
W trakcie biegu terminu do wniesienia odwołania strona może zrzec się prawa do wniesienia odwołania wobec organu administracji publicznej, który wydał decyzję. Z dniem doręczenia organowi administracji publicznej oświadczenia o zrzeczeniu się prawa do wniesienia odwołania przez ostatnią ze stron postępowania, decyzja staje się ostateczna i prawomocna.

Załącznik do decyzji:
1. Charakterystyka przedsięwzięcia

Otrzymują:
1. Gmina Radków
   Rynek 1, 57 – 420 Radków
2. Strony postępowania wg rozdzielnika
3. a/a

Do wiadomości:
1. Regionalna Dyrekcja Ochrony Środowiska we Wrocławiu
   50 - 333 Wrocław, ul. Jana Matejki 6
2. Państwowe Gospodarstwo Wodne Wody Polskie
   Regionalny Zarząd Gospodarki Wodnej we Wrocławiu
   50 - 950 Wrocław, ul. Norwida 34
3. Państwowy Powiatowy Inspektor Sanitarny w Kłodzku
   ul. Okrzei 16, 57 – 300 Kłodzko

Wydanie decyzji zwolnione jest z opłaty skarbowej zgodnie z ustawą z dnia 16.11.2006 r. o opłacie skarbowej (Dz. U. z 2021 r., poz. 1923 z późn. zm.).

BURMISTRZ
Bodziewicz
Jan Bednarczyk

Sprawę prowadzi:
Artur Jasiak
Inspektor ds. gospodarki przestrzennej
i ochrony środowiska
tel. 74 87 350 20

BURMISTRZ MIASTA I GMINY
57-420 RADKÓW

ZAŁĄCZNIK
do decyzji Burmistrza Miasta i Gminy Radków
z dnia 12.10.2022 r., znak: OŚII.6220.8.2022.AJ

CHARAKTERYSTYKA PRZEDSIĘWZIĘCIA

Lokalizacja

Przedsięwzięcie ma charakter lokalny, realizowane będzie na terenie gminy Radków w miejscowości Radków.

Istniejące zagospodarowanie terenu

Obszar na którym będzie realizowane przedsięwzięcie obecnie wykorzystywany jest w celach drogowych oraz użytków rolnych.

Planowana inwestycja

Inwestorem ww. przedsięwzięcia będzie Gmina Radków. Przedsięwzięcie realizowane będzie na działkach położonych na terenie gminy Radków w obrębie miejscowości Radków. Przedsięwzięcie dotyczy budowy sieci kanalizacji sanitarnej wzdłuż ulic: Piastowskiej, Łąkowej, Kamiennej, Widokowej oraz Osiedla Robotniczego.

Przedmiotowe przedsięwzięcie polegać będzie na budowie sieci grawitacyjnej kanalizacji sanitarnej i tłoczonej przez miasto Radków (os. Robotnicze, ul. Piastowska, ul. Łąkowa, ul. Kamienna i ul. Widokowa) z włączeniem do istniejącej studzienki zlokalizowanej w ul. Osiedle Robotnicze. Aktualnie obszar pod planowaną inwestycję nie posiada istniejącego systemu kanalizacyjnego, ścieki trafiają do lokalnych szamb i rowów. Łączna długość sieci kanalizacji sanitarnej wyniesie 2500 m.

W ramach inwestycji zaprojektowano również wykonanie przepompowni/tłoczni ścieków. Ponadto na trasie projektowanej inwestycji zaplanowano studnie rewizyjne. Ścieki będą odprowadzane do istniejącej oczyszczalni ścieków w Ścinawce Dolnej. Prace montażowe prowadzone będą metodą wykopu otwartego, a przejścia przez drogi o nawierzchni utwardzonej zostaną wykonane przewiertem bez naruszenia jej nawierzchni. Szerokość wykopów wynosić będzie od ok. 0,9 do ok. 1,2 m. Również przejście pod ciekami wodnymi zostanie wykonane metodą bez wykopową. Projektowana głębokość prowadzenia kanalizacji sanitarnej grawitacyjnej i tłocznej wynosi od 1,5 do 4,0 m p.p.t.

BURMISTRZ
Bednarczyk
Jan Bednarczyk

STAROSTA KŁODZKI
ul. Okrzei 1
57-300 KŁODZKO

OŚR.6124.448.2022.RL5

Kłodzko, dnia 01.12.2022 r.

PROKOM
Biuro Projektowania i Usług Technicznych
58-200 Dzierżoniów, ul. Przesmyk 7

Odpowiadając na wniosek z dnia 28.11.2022 roku w sprawie podania warunków wyłączenia z produkcji rolniczej gruntów rolnych w granicach działki nr 702/3, AM-27, obręb 0001 Radków 1, Radków - miasto, informuję uprzejmie, że zgodnie z art. 11 ust. 1 ustawy z dnia 4 lutego 1995 r. o ochronie gruntów rolnych i leśnych (Dz.U.2017.1161 j.t.), wyłączenie z produkcji użytków rolnych, wytworzonych z gleb pochodzenia mineralnego, zaliczanych do klas I, II, III, IIIa, IIIb, przeznaczonych na cele nierolnicze i nieleśne może nastąpić po wydaniu decyzji zezwalającej na takie wyłączenie.

Z mapy glebowo – rolniczej opracowanej dla tego obszaru wynika, że działka nr 702/3, AM-27, obręb 0001 Radków 1, Radków - miasto, stanowi grunt pochodzenia mineralnego oznaczony symbolem ŁIV, dla którego nie zachodzi potrzeba wydania decyzji zezwalającej na wyłączenie gruntów z produkcji rolniczej przed uzyskaniem pozwolenia na budowę.

Jednocześnie informuję, że po nowelizacji ustawy o ochronie gruntów rolnych i leśnych z dnia 19 grudnia 2008r. (Dz. U. Nr 237, poz. 1657), która weszła w życie z dniem 1 stycznia 2009 r. nie ma obecnie obowiązku uzyskiwania decyzji określających warunki wyłączenia z użytkowania rolniczego użytków rolnych klasy IV – VI pochodzenia mineralnego.

Z up. STAROSTY
A. Kopczyńska
Agnieszka Kopaczyńska
DYREKTOR
Wydziału Ochrony Środowiska i Rolnictwa

Otrzymują:
1. Adresat
2. a/a.

Sprawę prowadzi: Joanna Zawadzka tel: (74)8657543

Polskie Koleje Państwowe S.A.
Centrala
Al. Jerozolimskie 142A, 02-305 Warszawa

Oddział Gospodarowania
Nieruchomościami we Wrocławiu
ul. Joannitów 13
50-525 Wrocław
Tel.: +48 71 717 33 64
Fax: +48 71 717 54 09
e-mail: sekretariat.knwr@pkp.pl

POLSKIE KOLEJE PAŃSTWOWE
Spółka Akcyjna

Wrocław, dnia 05.12.2022 r.
KNWr1.6512.407.2022.KM/2
UNP: 2022-0568958

PROKOM Biuro Projektowania i Usług Technicznych
ul. Przesmyk 7
58-200 Dzierżoniów

OPINIA NR: S/50/2022

PKP S.A. Oddział Gospodarowania Nieruchomościami we Wrocławiu **opiniuje pozytywnie** lokalizację inwestycji pod nazwą: ,,Budowa kanalizacji sanitarnej miasta Radkowa: os. Robotnicze, ul. Piastowska, ul. Łąkowa, ul. Kamienna, ul. Widokowa" w zakresie zbliżenia od 4 do 20m do obszaru kolejowego, tj. dz. nr 780 AM 31, obręb Radków N1, w miejscowości Radków, zgodnie z przekazanym projektem zagospodarowania terenu, **z następującymi uwagami:**

1. Wykonywane prace nie mogą odbywać się na terenie PKP S.A. W przypadku konieczności wejścia na teren PKP S.A. należy zwrócić się z osobnym wnioskiem.
2. Roboty należy prowadzić przy zachowaniu przepisów BHP i P.POŻ., zgodnie z dokumentacją projektową, obowiązującymi przepisami techniczno-budowlanymi oraz normami w sposób niezagrażający ludziom i mieniu.
3. Zabrania się składowania materiałów, ziemi oraz odprowadzenia wody na teren PKP S.A w czasie oraz po zakończeniu przedmiotowej inwestycji. Powyższe nie dotyczy sytuacji uregulowanej umową z PKP S.A.
4. Zabrania się ewentualnego odpompowywania wód z wykopu na teren PKP.
5. Inwestor odpowiada za naruszenie istniejącego dotychczasowego stanu terenu PKP S.A. W przypadku zalewania terenów PKP S.A. oraz terenów sąsiednich po wykonaniu inwestycji, PKP S.A. zobowiązuje Inwestora do wykonania niezwłocznie odpowiednich urządzeń zapobiegających podtapianiu bez ponoszenia dodatkowych kosztów przez PKP S.A.
6. Ewentualne kolizje planowanej inwestycji z uzbrojeniem terenu niewskazanym na mapie Inwestor rozwiąże we własnym zakresie i na własny koszt w uzgodnieniu z właściwym zarządcą sieci.
7. Wszelkie uszkodzenia obiektów i urządzeń PKP S.A. wynikające z prowadzonych prac i nieusunięte przez Wykonawcę będą usuwane na koszt Inwestora.

8. Warunkiem rozpoczęcia robót jest posiadanie wszelkich dokumentów oraz dokonanie wszelkich czynności formalno-prawnych niezbędnych do rozpoczęcia i wykonania robót. Niniejsze uzgodnienie nie zwalnia Inwestora z obowiązku uzyskania zezwoleń wymaganych obowiązującymi przepisami prawa.
9. Przed przystąpieniem do wykonywania robót należy powiadomić Rejon Administrowania i Utrzymania Nieruchomości w Wałbrzychu, ul. A. Krajowej 7B, 58-302 Wałbrzych.

Inwestor jest świadomy hałasu i wibracji, które występują na linii kolejowej oraz bliskości sąsiedztwa terenów PKP, które mogą mieć zasadniczy wpływ na trwałość planowanych obiektów budowlanych. W związku z powyższym PKP S.A. Oddział Gospodarowania Nieruchomościami we Wrocławiu oraz prawni jego następcy nie będą ponosić żadnych kosztów spowodowanych ruchem transportu kolejowego lub zwiększeniem jego natężenia, jak również nie będzie ponosił odpowiedzialności za zdarzenia spowodowane przez sąsiedztwo z terenem PKP.

Niniejsza opinia jest ważna przez okres trzech lat od daty wydania.

Zgodnie z Decyzją Dyrektora PKP S.A. Oddziału Gospodarowania Nieruchomościami nr 301/2021 z dnia 01.09.2021 r w sprawie przyjęcia zaktualizowanego cennika usług związanych z realizacją inwestycji na gruntach PKP S.A. niniejsza opinia jest płatna w wysokości 192,00 zł (słownie sto dziewięćdziesiąt dwa złote) + 23% VAT w terminie i na rachunek bankowy wskazany na fakturze.

Załącznik:
1. Opieczętowany Projekt Zagospodarowania Terenu

Otrzymują;
1. Adresat
2. a/a

Opracowała:
Mariola Kumięga
Specjalista
e-mail: mariola.kumiega@pkp.pl
tel. kontaktowy +48 (71) 717 51 36

Z [illegible] Oddziału
d[illegible] [illegible]ami
Kum[illegible]ysta

ZASTĘPCA DYREKTORA
ODDZIAŁU DS. EKSPLOATACJI
Bart[illegible]

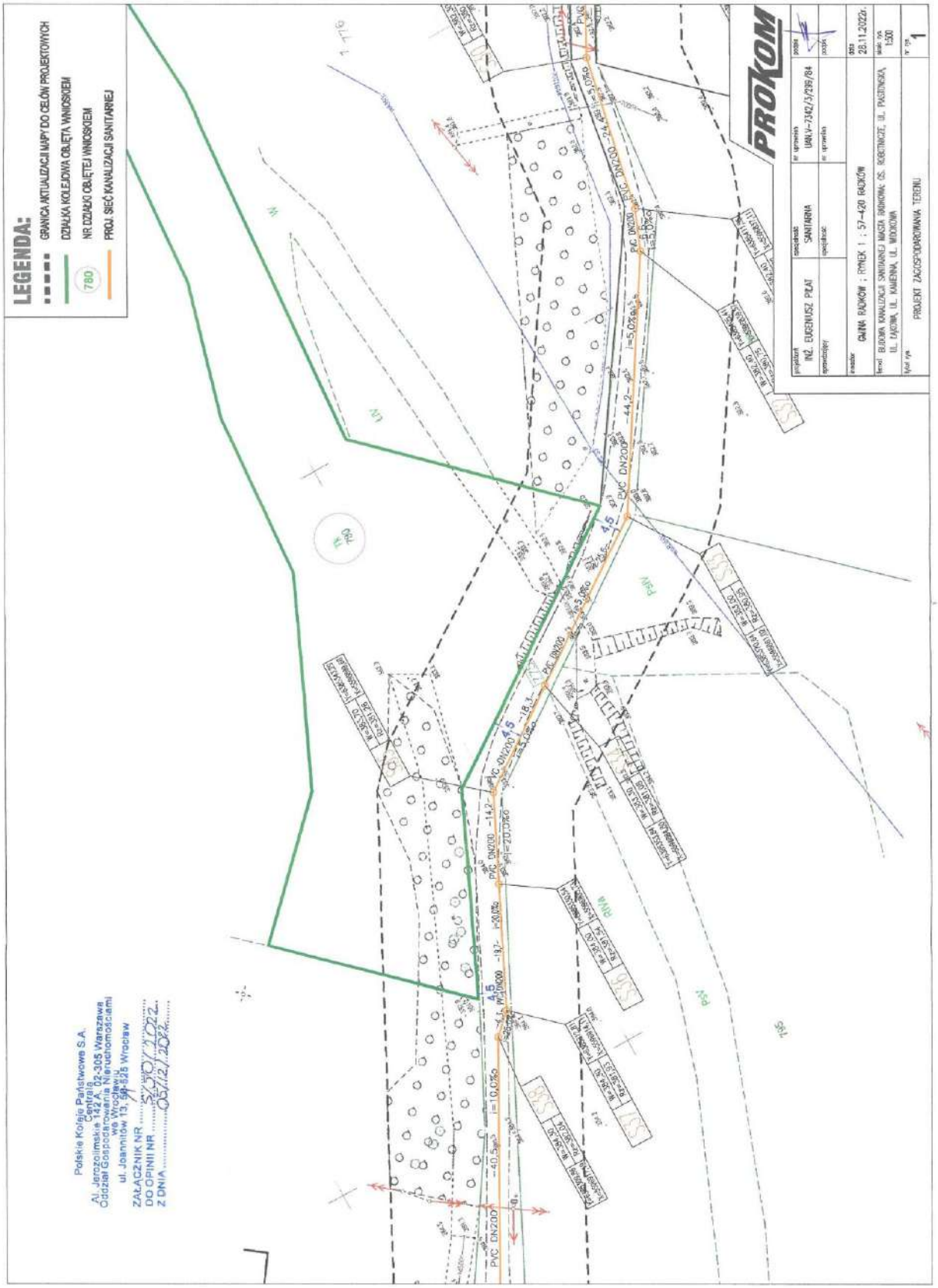
LEGENDA:
GRANICA AKTUALIZACJI MAPY DO CELÓW PROJEKTOWYCH
DZIAŁKA KOLEJOWA OBJĘTA WNIOSKIEM
780
NR DZIAŁKI OBJĘTEJ WNIOSKIEM
PROJ. SIEĆ KANALIZACJI SANITARNEJ
PROKOM
INŻ. EUGENIUSZ PIŁAT
SANITARNA
UWLV-7342/3/295/84
28.11.2022r.
1:500
GMINA RADKÓW ; RYNEK 1 ; 57-420 RADKÓW
BUDOWA KANALIZACJI SANITARNEJ MIASTA RADKOWA; OS. ROBOTNICZE, UL. PASTUWSKA, UL. ŁĄCZNA, UL. KAMIENNA, UL. WIDOKOWA
PROJEKT ZAGOSPODAROWANIA TERENU
1
Polskie Koleje Państwowe S.A.
Centrala
Al. Jerozolimskie 142 A, 02-305 Warszawa
Oddział Gospodarowania Nieruchomościami
we Wrocławiu
ul. Joannitów 13, 59-525 Wrocław
ZAŁĄCZNIK NR 390/2022
DO OPINII NR
Z DNIA 05.12.2022

Kłodzko dn. 01.09.2022

Starosta Kłodzki

ODPIS

PROTOKÓŁ Z NARADY KOORDYNACYJNEJ

przeprowadzonej z wykorzystaniem środków komunikacji elektronicznej w dniach 26.08.2022 – 01.09.2022

Naradę przeprowadzono zgodnie z art. 28b ust. 1 Ustawy z dnia 17 maja 1989 r. – Prawo geodezyjne i kartograficzne (t.j.Dz. U. z 2021r. poz.1900), uwzględniając mapy na których sporządzono projekt, materiały państwowego zasobu geodezyjnego i kartograficznego, uzgodnienia jednostek zarządzających sieciami oraz stanowiska zainteresowanych stron.

Znak sprawy: **GK.6630.83.2022.NG4**

Przedmiot narady:
Budowa sieci kanalizacji sanitarnej dal miasta Radkowa,oś.Robotnicze,ul.Piastowska,ul.Łąkowa,ul.Kamienna,ul.Widokowa

Lokalizacja:

Jednostka ewidencyjna	Obręb	Arkusz	Działki
Radków - miasto	0001 Radków 1	16	413/11
Radków - miasto	0001 Radków 1	27	701, 702/3
Radków - miasto	0001 Radków 1	28	718, 719
Radków - miasto	0001 Radków 1	30	752, 763
Radków - miasto	0001 Radków 1	31	775
Radków - miasto	0001 Radków 1	34	817

Adres:

Wnioskodawca: Biuro Projektowania i Usług Technicznych PROKOM , ul. Przesmyk 7, 58-200 DZIERŻONIÓW

Przewodniczący narady: dr inż.Dariusz Felcenloben ,Dyrektor Wydziału Geodezji,Kartografii i Katastru, Geodeta Powiatowy

Uczestnicy narady koordynacyjnej:

Lp.	Nazwa podmiotu	Opinia	Imię i nazwisko uczestnika narady
1.	Starostwo Powiatowe w Kłodzku,Przewodniczący Narady Koordynacyjnej	pozytywna	Dariusz Felcenloben
2.	DSS Operator Spółka Akcyjna	brak stanowiska	Arkadiusz Jędrejko
3.	Gmina Radków	brak stanowiska	Artur Jasiak

4.	Operator Gazociągów Przesyłowych GAZ -SYSTEM S.A. Oddział we Wrocławiu	pozytywna	Michał Wieczorek
5.	Orange Polska S.A. Domena Hurt Zarządzanie Zasobami Sieci IT, Dział Zarządzania Zasobami Infrastruktury i Obsługi Klienta	brak stanowiska	Jacek Bakota
6.	Polska Spółka Gazownictwa Sp. z o. o. z siedzibą w Tarnowie	pozytywna	Piotr Towpik
7.	Radkowskie Usługi Komunalne sp. z o.o.	brak stanowiska	Konrad Szmidt
8.	Starostwo Wydział Budownictwa	brak stanowiska	Tomasz Czerwiński
9.	TAURON Dystrybucja S. A. Oddział w Wałbrzychu	pozytywna	Krzysztof Klonowski

Starostwo Powiatowe w Kłodzku,Przewodniczący Narady Koordynacyjnej , Osoba reprezentująca: Dariusz Felcenloben

Bez uwag.

Operator Gazociągów Przesyłowych GAZ -SYSTEM S.A. Oddział we Wrocławiu, Osoba reprezentująca: Michał Wieczorek

Bez uwag.

Polska Spółka Gazownictwa Sp. z o. o. z siedzibą w Tarnowie, Osoba reprezentująca: Piotr Towpik

Bez uwag.

TAURON Dystrybucja S. A. Oddział w Wałbrzychu, Osoba reprezentująca: Krzysztof Klonowski

Z uwagami:

1. Zastosować się do wytycznych w opinii OMD4/NK/KK/83/2022. Brak uzgodnień z TAURON Dystrybucja S.A.

Mimo wezwania, w naradzie nie uczestniczyli przedstawiciele :

1. DSS Operator Spółka Akcyjna ,osoba reprezentująca Arkadiusz Jędrejko
2. Gmina Radków ,osoba reprezentująca Artur Jasiak
3. Orange Polska S.A. Domena Hurt Zarządzanie Zasobami Sieci IT, Dział Zarządzania Zasobami Infrastruktury i Obsługi Klienta ,osoba reprezentująca Jacek Bakota
4. Radkowskie Usługi Komunalne sp. z o.o. ,osoba reprezentująca Konrad Szmidt
5. Starostwo Wydział Budownictwa ,osoba reprezentująca Tomasz Czerwiński

Dodatkowe uwagi i zalecenia:

1. W trakcie realizacji należy:

- zapewnić obsługę geodezyjną, lokując w jednostkach geodezyjnych sektora państwowego, spółdzielczego lub osób fizycznych posiadających uprawnienia do wykonywania robót geodezyjno - kartograficznych, zlecenie na dokonanie pomiaru zgodnie z obowiązującymi instrukcjami technicznymi, celem właściwego usytuowania /wytyczenia/ w terenie projektowanych urządzeń inżynieryjnych i innych obiektów budowlanych oraz na wykonanie pomiaru powykonawczego przed zasypaniem /Ustawa z dnia 17 maja 1989 r. Prawo geodezyjne i kartograficzne, Dz.U. 2017 poz. 2101 ze zm./

wynikami pomiaru powykonawczego uzupełnić mapy znajdujące się w Ośrodku Dokumentacji Geodezyjnej i Kartograficznej w Kłodzku

- wyłączną podstawą dokonania odbioru przez jednostkę branżową urządzeń uzbrojenia terenu będzie mapa uzupełniona wynikami pomiaru powykonawczego.

2. Jakakolwiek zmiana projektowanej trasy uzgodnionej niniejszym protokołem wymaga ponownego uzgodnienia przez ZUDP.
3. Uzgodnienie jest ważna przez okres 3 lat od daty wydania opinii z zastrzeżeniem przepisów, o których mowa §13 ust.2 rozporządzenia Ministra Rozwoju Regionalnego i Budownictwa z dnia 2 kwietnia 2001r. (Dz.U. Nr 38 poz. 455).
4. O całkowitym zakończeniu w terminie względnie nie przystąpieniu do realizacji uzgodnionej dokumentacji inwestor powiadomi pisemnie odpowiedni ZUDP.
5. Integralną częścią opinii jest uzgodniona i podpisana przez Przewodniczącego Zespołu dokumentacja projektowa.
6. Nie wyklucza się istnienia na danym terenie innych przewodów uzbrojenia podziemnego nie wykazanych na mapie zasadniczej i nie wykazanych przez poszczególne jednostki branżowe np. kolejowe, względnie kopalniane itp.
7. W razie niezgodności realizacji sieci uzbrojenia terenu z uzgodnionym projektem inwestor zobowiązany jest przedłożyć mapę z wynikami pomiarów powykonawczych właściwemu organowi administracji architektoniczno - budowlanej.

Z up. STAROSTY
dr inż. Dariusz Felcenloben
PRZEWODNICZĄCY
Narady koordynacyjnej do uzgodnienia projektowanej sieci uzbrojenia terenu

.....
(podpis przewodniczącego narady)

Załącznikiem do niniejszego protokołu jest część graficzna zawierająca propozycję usytuowania projektowanych sieci uzbrojenia terenu.

GK.6630.83.2022.NG4
01.09.2022 Joanna Zembrzuska

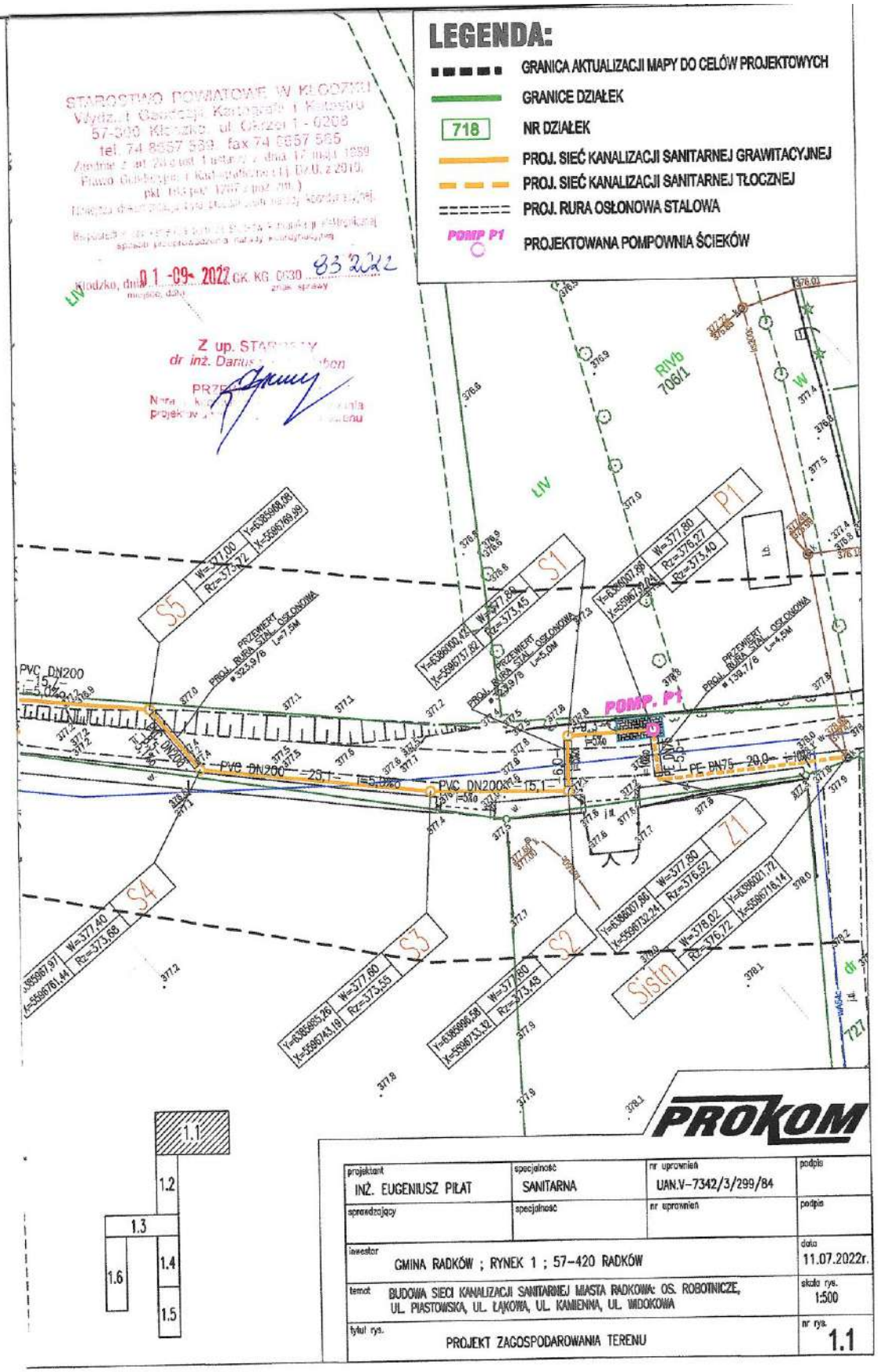
LEGENDA:
GRANICA AKTUALIZACJI MAPY DO CELÓW PROJEKTOWYCH
GRANICE DZIAŁEK
718
NR DZIAŁEK
PROJ. SIEĆ KANALIZACJI SANITARNEJ GRAWITACYJNEJ
PROJ. SIEĆ KANALIZACJI SANITARNEJ TŁOCZNEJ
PROJ. RURA OSŁONOWA STALOWA
POMP P1
PROJEKTOWANA POMPOWNIA ŚCIEKÓW
PROKOM
projektant
INŻ. EUGENIUSZ PIŁAT
specjalność
SANITARNA
nr uprawnień
UAN.V-7342/3/299/84
podpis
sprawdzający
specjalność
nr uprawnień
podpis
inwestor
GMINA RADKÓW ; RYNEK 1 ; 57-420 RADKÓW
data
11.07.2022r.
temat
BUDOWA SIECI KANALIZACJI SANITARNEJ MIASTA RADKOWA: OS. ROBOTNICZE, UL. PIASTOWSKA, UL. ŁĄKOWA, UL. KAMIENNA, UL. WIDOKOWA
skala rys.
1:500
tytuł rys.
PROJEKT ZAGOSPODAROWANIA TERENU
nr rys.
1.1

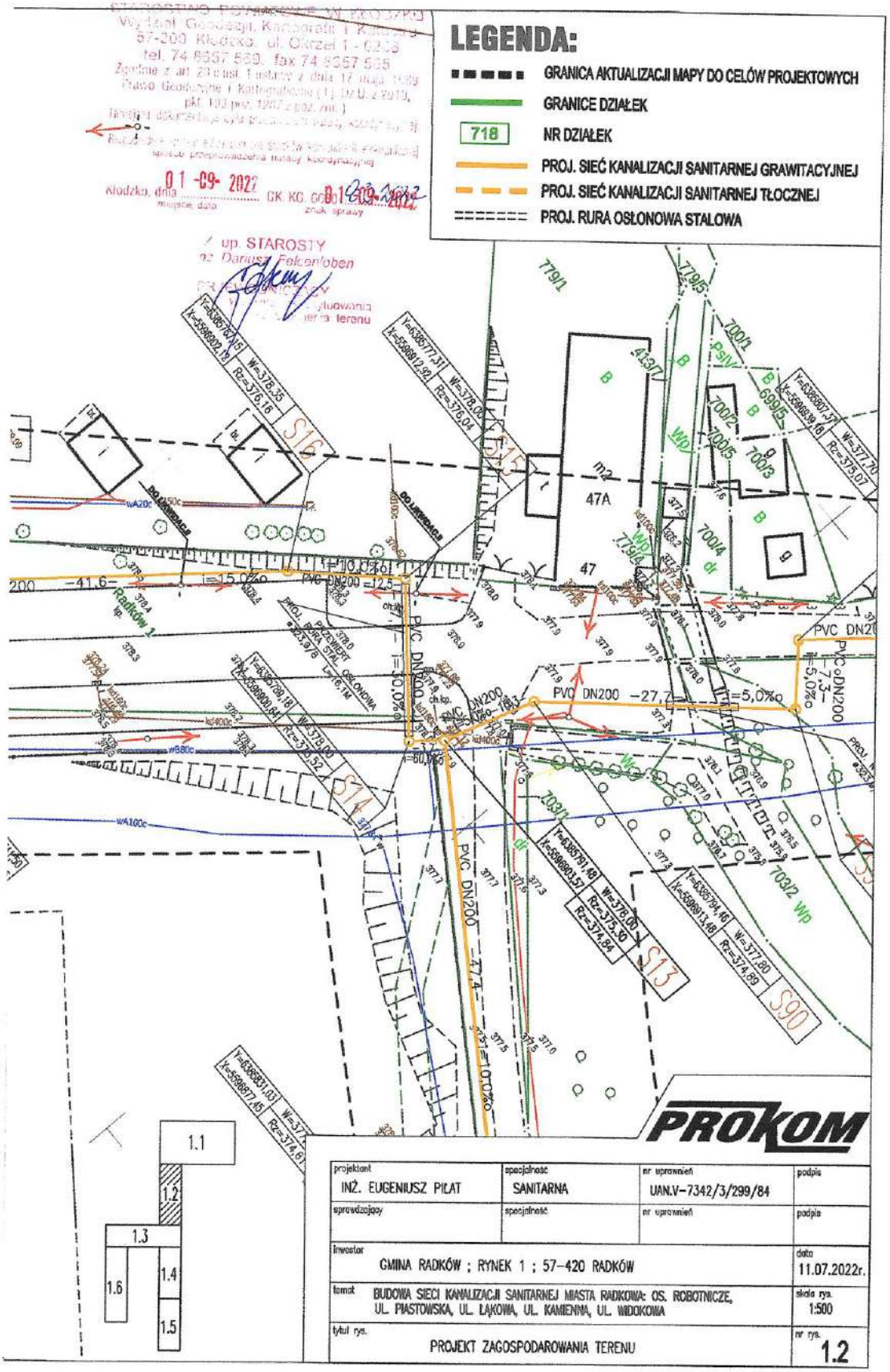
LEGENDA:
GRANICA AKTUALIZACJI MAPY DO CELÓW PROJEKTOWYCH
GRANICE DZIAŁEK
718
NR DZIAŁEK
PROJ. SIEĆ KANALIZACJI SANITARNEJ GRAWITACYJNEJ
PROJ. SIEĆ KANALIZACJI SANITARNEJ TŁOCZNEJ
PROJ. RURA OSŁONOWA STALOWA
PROKOM
projektant
INŻ. EUGENIUSZ PIŁAT
specjalność
SANITARNA
nr uprawnień
UAN.V-7342/3/299/84
podpis
sprawdzający
specjalność
nr uprawnień
podpis
Inwestor
GMINA RADKÓW ; RYNEK 1 ; 57-420 RADKÓW
data
11.07.2022r.
temat
BUDOWA SIECI KANALIZACJI SANITARNEJ MIASTA RADKOWA: OS. ROBOTNICZE, UL. PIASTOWSKA, UL. ŁĄKOWA, UL. KAMIENNA, UL. WIDOKOWA
skala rys.
1:500
tytuł rys.
PROJEKT ZAGOSPODAROWANIA TERENU
nr rys.
1.2

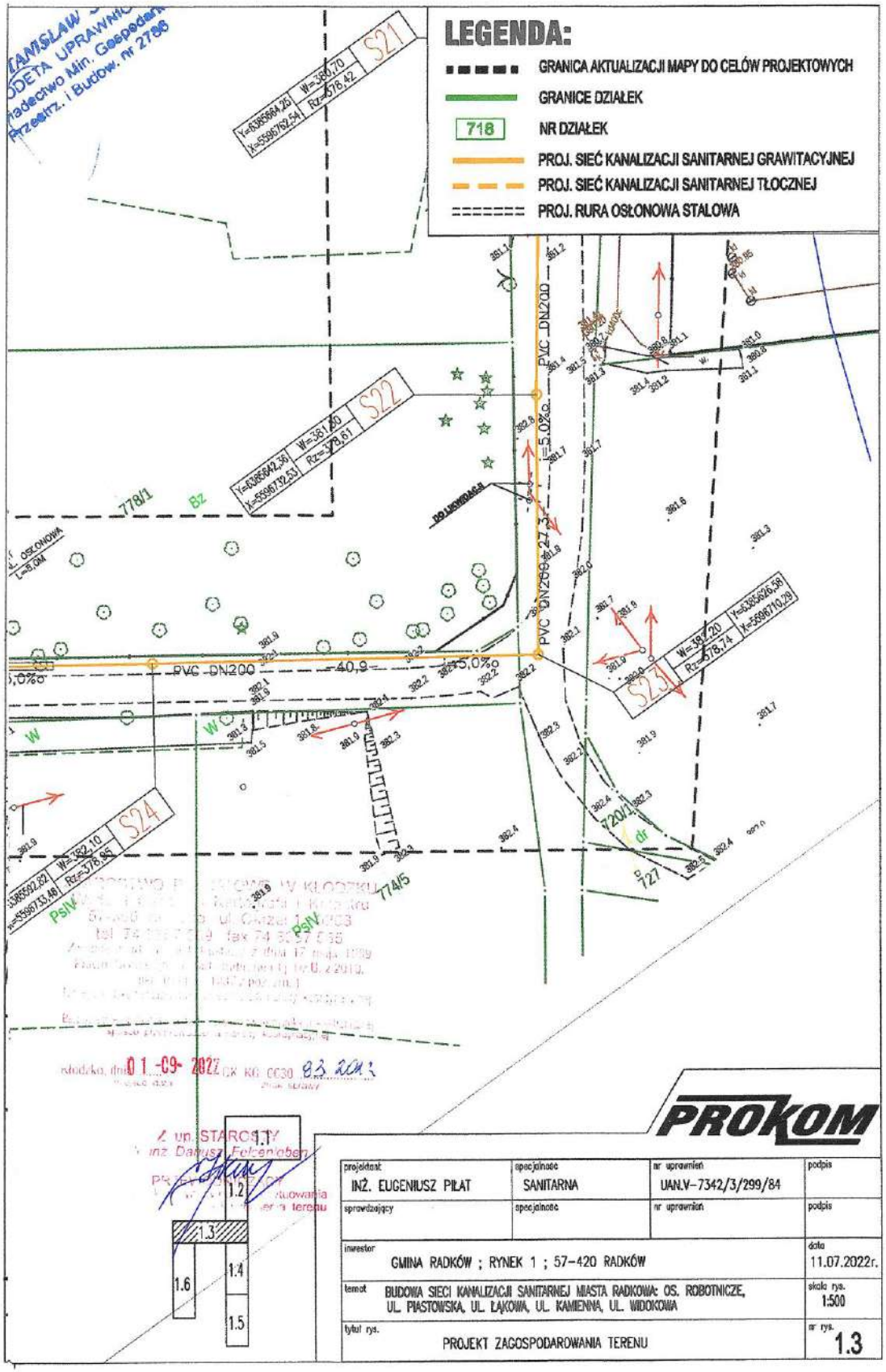
LEGENDA:
GRANICA AKTUALIZACJI MAPY DO CELÓW PROJEKTOWYCH
GRANICE DZIAŁEK
718
NR DZIAŁEK
PROJ. SIEĆ KANALIZACJI SANITARNEJ GRAWITACYJNEJ
PROJ. SIEĆ KANALIZACJI SANITARNEJ TŁOCZNEJ
PROJ. RURA OSŁONOWA STALOWA
S21
S22
S23
S24
PVC DN200
PVC DN200
i=5,0%
40,9
PROKOM
INŻ. EUGENIUSZ PIŁAT
SANITARNA
UAN.V-7342/3/299/84
GMINA RADKÓW ; RYNEK 1 ; 57-420 RADKÓW
11.07.2022r.
BUDOWA SIECI KANALIZACJI SANITARNEJ MIASTA RADKOWA: OS. ROBOTNICZE, UL. PIASTOWSKA, UL. ŁĄKOWA, UL. KAMIENNA, UL. WIDOKOWA
1:500
PROJEKT ZAGOSPODAROWANIA TERENU
1.3

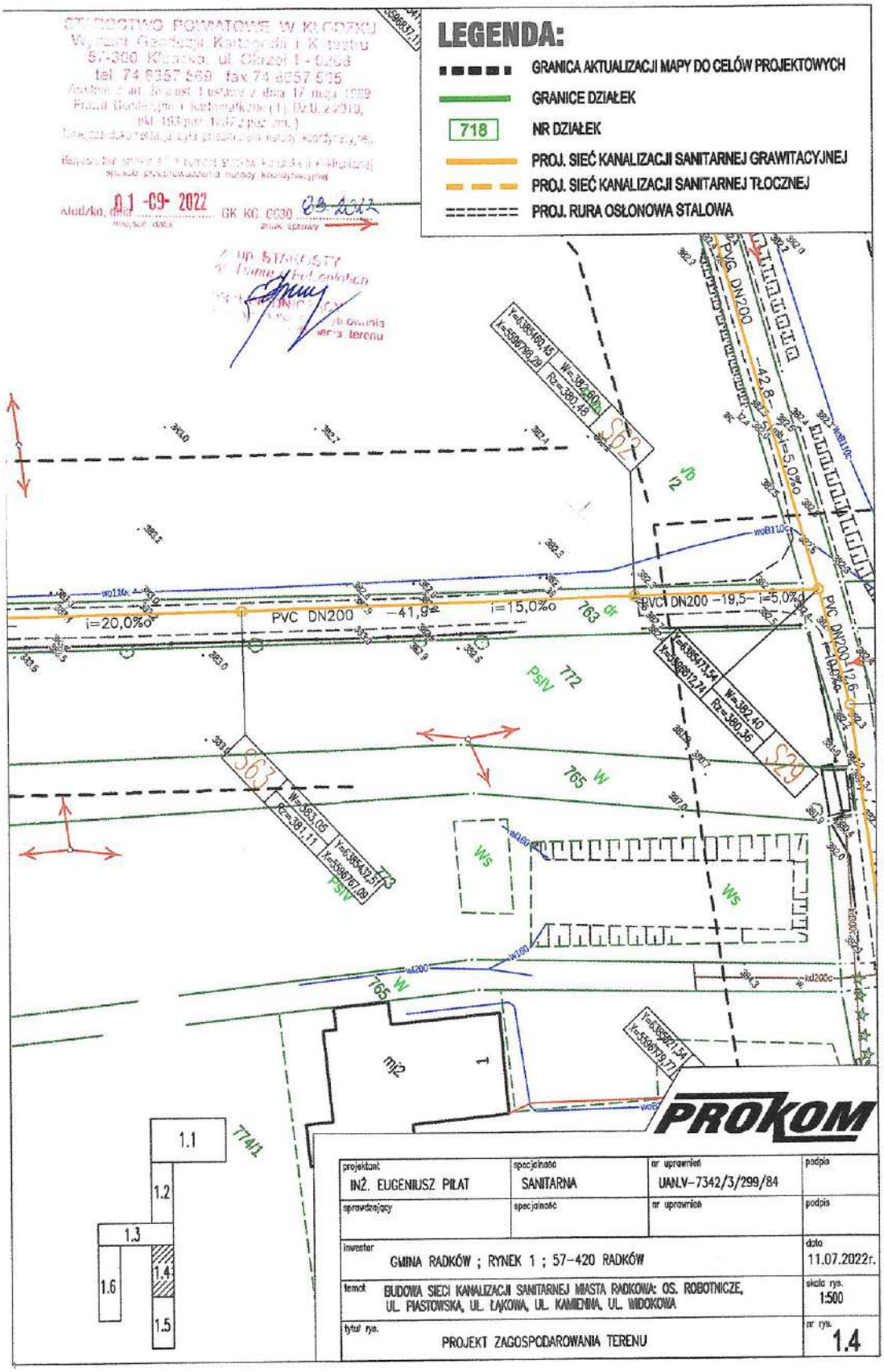
LEGENDA:
GRANICA AKTUALIZACJI MAPY DO CELÓW PROJEKTOWYCH
GRANICE DZIAŁEK
718
NR DZIAŁEK
PROJ. SIEĆ KANALIZACJI SANITARNEJ GRAWITACYJNEJ
PROJ. SIEĆ KANALIZACJI SANITARNEJ TŁOCZNEJ
PROJ. RURA OSŁONOWA STALOWA
PVC DN200
i=20,0%o
i=15,0%o
i=5,0%o
PROKOM
projektant
INŻ. EUGENIUSZ PIŁAT
specjalność
SANITARNA
nr uprawnień
UAN.V-7342/3/299/84
podpis
sprawdzający
specjalność
nr uprawnień
podpis
inwestor
GMINA RADKÓW ; RYNEK 1 ; 57-420 RADKÓW
data
11.07.2022r.
temat
BUDOWA SIECI KANALIZACJI SANITARNEJ MIASTA RADKOWA: OS. ROBOTNICZE, UL. PIASTOWSKA, UL. ŁĄKOWA, UL. KAMIENNA, UL. WIDOKOWA
skala rys.
1:500
tytuł rys.
PROJEKT ZAGOSPODAROWANIA TERENU
nr rys.
1.4

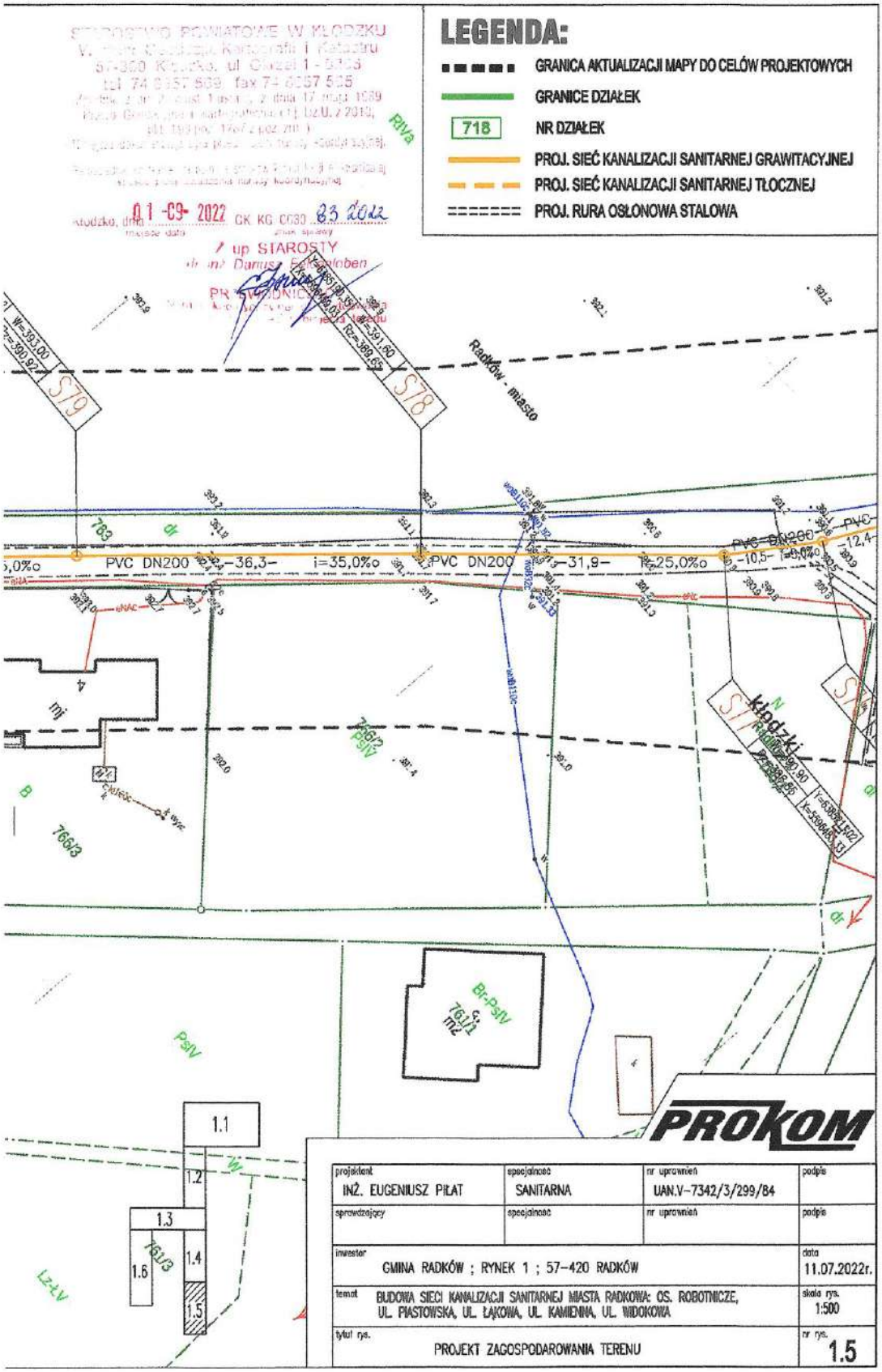
LEGENDA:
GRANICA AKTUALIZACJI MAPY DO CELÓW PROJEKTOWYCH
GRANICE DZIAŁEK
718
NR DZIAŁEK
PROJ. SIEĆ KANALIZACJI SANITARNEJ GRAWITACYJNEJ
PROJ. SIEĆ KANALIZACJI SANITARNEJ TŁOCZNEJ
PROJ. RURA OSŁONOWA STALOWA
Radków - miasto
PVC DN200
i=35,0%o
i=25,0%o
PROKOM
projektant
INŻ. EUGENIUSZ PIŁAT
specjalność
SANITARNA
nr uprawnień
UAN.V-7342/3/299/84
podpis
sprawdzający
inwestor
GMINA RADKÓW ; RYNEK 1 ; 57-420 RADKÓW
data
11.07.2022r.
temat
BUDOWA SIECI KANALIZACJI SANITARNEJ MIASTA RADKOWA: OS. ROBOTNICZE, UL. PIASTOWSKA, UL. ŁĄKOWA, UL. KAMIENNA, UL. WIDOKOWA
skala rys.
1:500
tytuł rys.
PROJEKT ZAGOSPODAROWANIA TERENU
nr rys.
1.5

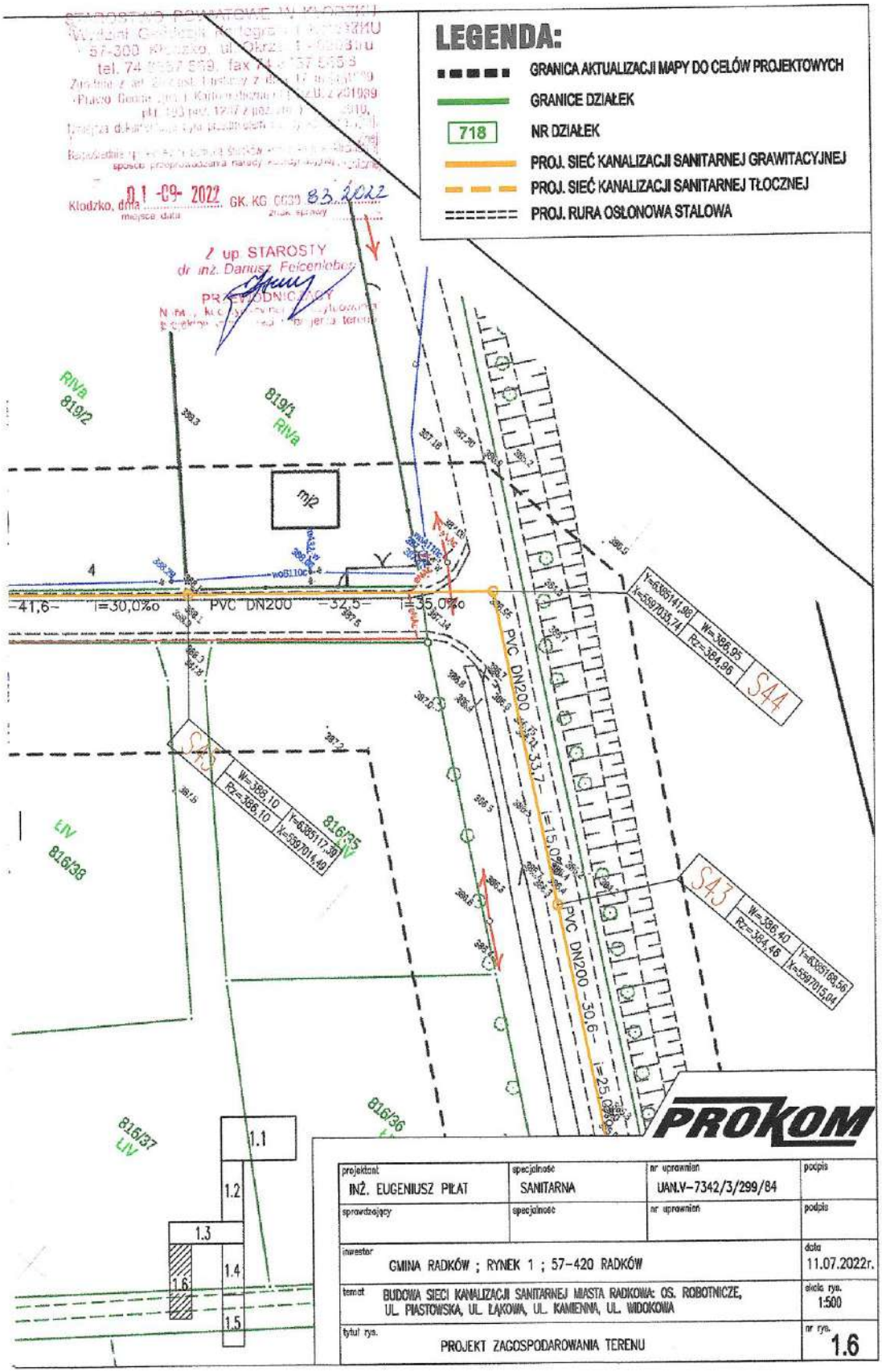
LEGENDA:
GRANICA AKTUALIZACJI MAPY DO CELÓW PROJEKTOWYCH
GRANICE DZIAŁEK
718
NR DZIAŁEK
PROJ. SIEĆ KANALIZACJI SANITARNEJ GRAWITACYJNEJ
PROJ. SIEĆ KANALIZACJI SANITARNEJ TŁOCZNEJ
PROJ. RURA OSŁONOWA STALOWA
Klodzko, dnia 01-09-2022
GK.KG 0639.83.2022
z up. STAROSTY
dr inż. Dariusz Feicenlebes
PRZEWODNICZĄCY
RIVa 819/2
819/1 RIVa
mi2
-41,6- i=30,0‰ PVC DN200 -32,5- i=35,0‰
PVC DN200 -33,7- i=15,0‰
PVC DN200 -30,6- i=25,0‰
S44
S43
S45
W=398,10
R2=388,10
W=396,95
R2=384,95
W=396,40
R2=384,46
LIV 816/38
816/35 LIV
816/37 LIV
816/36
1.1
1.2
1.3
1.4
1.5
1.6
PROKOM
projektant: INŻ. EUGENIUSZ PIŁAT
specjalność: SANITARNA
nr uprawnień: UAN.V-7342/3/299/84
podpis
sprawdzający
specjalność
nr uprawnień
podpis
inwestor: GMINA RADKÓW ; RYNEK 1 ; 57-420 RADKÓW
data: 11.07.2022r.
temat: BUDOWA SIECI KANALIZACJI SANITARNEJ MIASTA RADKOWA: OS. ROBOTNICZE, UL. PIASTOWSKA, UL. ŁĄKOWA, UL. KAMIENNA, UL. WIDOKOWA
skala rys. 1:500
tytuł rys. PROJEKT ZAGOSPODAROWANIA TERENU
nr rys. 1.6

Nysa, 09.11.2022r.

DYREKTOR
ZARZĄDU ZLEWNI W NYSIE
PAŃSTWOWEGO GOSPODARSTWA WODNEGO
WODY POLSKIE

WR.ZUZ.4.4210.249.2022.TD

D E C Y Z J A

Na podstawie art. 388 ust. 1 pkt 1, art. 389 pkt 9, art. 16 pkt 65 w nawiązaniu do art. 17 ust. 1 pkt 3 lit. b, art. 397 ust. 3 pkt 2, art. 400 ust. 6, art. 403 i art. 407, art. 409 ust. 1 i ust. 2 ustawy z dnia 20 lipca 2017 r. - Prawo wodne (t.j. Dz.U. z 2021r. poz. 2233 ze zm.) - dalej ustawy Prawo wodne; art. 104 i art. 107 ustawy z dnia 14 czerwca 1960r. Kodeks postępowania administracyjnego (t.j. Dz.U. z 2022r. poz. 2000) - dalej k.p.a., po rozpatrzeniu wniosku z dnia 14.09.2022r. (data wpływu do tut. Zarządu: 15.09.2022r. uzupełnionego w dniu 30.09.2022r. oraz 13.10.2022r. i 14.10.2022r.) Pana Bartłomieja Piłat, działającego z pełnomocnictwa i na rzecz Gminy Radków, ul. Rynek 1, 57-420 Radków, o wydanie pozwolenia wodnoprawnego na prowadzenie przez wody powierzchniowe płynące rurociągów, przewodów w rurociągach osłonowych, tj. wykonanie przekroczenia kanalizacją sanitarną ok. 0,9 m pod dnem potoku Posna w km 9+380, zlokalizowanego na działkach 752, 413/11, obręb 0001 Radków, w formie rurociągu o średnicy Ø 200 mm w rurze osłonowej Ø 323,9 mm o parametrach: rzędna górnej krawędzi rury osłonowej 375,18 m n.p.m., rzędna dna potoku w miejscu przekroczenia 376,08 m n.p.m.,

orzekam:

I. Udzielić **Gminie Radków, ul. Rynek 1, 57-420 Radków,** pozwolenia wodnoprawnego na prowadzenie przez wody powierzchniowe płynące rurociągów, przewodów w rurociągach osłonowych, tj. wykonanie przekroczenia kanalizacją sanitarną ok. 0,9 m pod dnem potoku Posna w km 9+380, zlokalizowanego na działkach 752, 413/11, obręb 0001 Radków, w formie rurociągu o średnicy Ø 200 mm w rurze osłonowej Ø 323,9 mm o parametrach: rzędna górnej krawędzi rury osłonowej 375,18 m n.p.m., rzędna dna potoku w miejscu przekroczenia 376,08 m n.p.m., współrzędne przekroczenia w geodezyjnym układzie odniesienia PL-ETRF2000: od X: 5596025,0 i Y: 6385803,9 do X: 5596934,3 i Y: 6385812,8.

II. Pozwolenie wodnoprawne wydaje się nakładając na wnioskodawcę wymienionego w pkt I decyzji spełnienie następujących warunków:

1. Wykonać przekroczenie zgodnie z projektem budowlanym, operatem wodnoprawnym, uzgodnieniami z PGW Wody Polskie – Nadzorem Wodnym w Kłodzku dotyczącym warunków i lokalizacji przekroczenia potoku Posna, decyzją o lokalizacji inwestycji celu publicznego, wiedzą techniczną i obowiązującymi w tej mierze przepisami, w sposób niezagrażający ludziom i mieniu;
2. Utrzymywać i konserwować wykonane przekroczenie, a miejsce przejścia trwale oznakować poprzez zamontowanie odpowiednich wskaźników;
3. Przywrócić do stanu pierwotnego tereny czasowo zajęte w związku z wykonywaniem robót oraz uporządkować tereny w rejonie wykonywanych prac;
4. Usunąć wszelkie szkody oraz pokryć straty, które mogą zaistnieć w trakcie wykonywania robót;
5. Prowadzić prace w ramach przedsięwzięcia w taki sposób, aby ograniczyć zagrożenie dla jakości wód w przypadku wystąpienia zagrożenia powodziowego, z zachowaniem obowiązujących przepisów i uzyskanych warunków, w sposób minimalizujący niebezpieczeństwo zanieczyszczenia środowiska gruntowo – wodnego, w szczególności węglowodorami ropopochodnymi;
6. O planowanym rozpoczęciu i zakończeniu robót należy powiadomić Państwowe Gospodarstwo Wodne Wody Polskie - Nadzór Wodny w Kłodzku z najmniej 5. dniowym wyprzedzeniem, po wykonaniu

przekroczenia dostarczyć powykonawcze pomiary geodezyjne przejścia;

7. Uregulować sprawy formalnoprawne związane z korzystaniem z gruntu pod wodami;
8. W przypadku stwierdzenia wykonania przejścia niezgodnie z uzgodnieniami i pozwoleniem wodnoprawnym, przejście należy przebudować w terminie wyznaczonym przez administratora rzeki na koszt użytkownika;
9. Administrator cieku nie będzie ponosił odpowiedzialności za skutki wynikłe z lokalizacji przedmiotowego odcinka rurociągu w pasie wodnym i ewentualne jego uszkodzenie w trakcie wykonywania robót naprawczych, remontowych oraz modernizacyjnych polegających na pogłębianiu rzeki bądź wynikłych w czasie zdarzeń losowych – powódź, wyższe stany wód, rozmycie skarp i dna, wyrwy itp.

III. Decyzję niniejszą wydano na podstawie dokumentacji pn.: *„Operat wodnoprawny na przekroczenia kanalizacją sanitarną pod dnem rzeki Posna w okolicy ul. Piastowskiej w Radkowie (dz. nr 752, 413/11 obr. Radków 1)"*, opracowanej przez Pana mgr inż. Bartłomieja Piłat we wrześniu 2022r.

U Z A S A D N I E N I E

Wnioskiem z dnia 14.09.2022r. (data wpływu do tut. Zarządu: 15.09.2022r. uzupełnionego w dniu 30.09.2022r. oraz 13.10.2022r. i 14.10.2022r.), Pan Bartłomiej Piłat, działającego z pełnomocnictwa i na rzecz Gminy Radków, ul. Rynek 1, 57-420 Radków, wystąpił do Dyrektora Zarządu Zlewni w Nysie Państwowego Gospodarstwa Wodnego Wody Polskie, o wydanie pozwolenia wodnoprawnego na prowadzenie przez wody powierzchniowe płynące rurociągów, przewodów w rurociągach osłonowych, tj. wykonanie przekroczenia kanalizacją sanitarną ok. 0,9 m pod dnem potoku Posna w km 9+380, zlokalizowanego na działkach 752, 413/11, obręb 0001 Radków, w formie rurociągu o średnicy Ø 200 mm w rurze osłonowej Ø 323,9 mm o parametrach: rzędna górnej krawędzi rury osłonowej 375,18 m n.p.m., rzędna dna potoku w miejscu przekroczenia 376,08 m n.p.m.

Zgodnie z art. 407 ust. 2 pkt 1 ustawy Prawo wodne do wniosku dołączono *„Operat wodnoprawny na przekroczenia kanalizacją sanitarną pod dnem rzeki Posna w okolicy ul. Piastowskiej w Radkowie (dz. nr 752, 413/11 obr. Radków 1)"*, opracowanej przez Pana mgr inż. Bartłomieja Piłat we wrześniu 2022r. wraz z opisem prowadzenia zamierzonej działalności niezawierającym określeń specjalistycznych.

Ponadto do wniosku dołączono uzgodnienie z PGW Wody Polskie nr WR.4.2.434.109.2022.TM z dnia 27 lipca 2022r., dotyczące warunków przekroczenia potoku Posna w m. Radków ustalające warunki techniczne przekroczenia. W dniu 13.10.2022r. dostarczono dodatkowe uzgodnienia uszczegóławiające techniczne możliwości przekroczenia potoku Posna, związane przebiegiem cieku poza działką WP.

W uzupełnieniu wniosku złożono decyzję o środowiskowych uwarunkowaniach przedsięwzięcia wydaną przez Burmistrza Miasta i Gminy Radków znak OŚII.6220.8.2022.AJ z dnia 12.10.2022r. stwierdzającą brak potrzeby przeprowadzenia oceny oddziaływania na środowisko oraz określającą warunki i wymagania realizacji przedsięwzięcia.

Spełniając wymogi z art. 400 ust. 7 oraz art. 401 ust 4 ustawy Prawo wodne, informację o wszczęciu postępowania o wydanie pozwolenia wodnoprawnego podano do publicznej wiadomości, poprzez umieszczenie na stronie Biuletynu Informacji Publicznej Państwowego Gospodarstwa Wodnego Wody Polskie Regionalnego Zarządu Gospodarki Wodnej we Wrocławiu, Urzędu Miasta i Gminy Radków, Starostwa Powiatowego w Kłodzku oraz na tablicy ogłoszeń w siedzibie Państwowego Gospodarstwa Wodnego Wody Polskie, Zarządu Zlewni w Nysie (48-300) przy ul. Ogrodowej 4 i w sposób zwyczajowo przyjęty w m. Radków.

Ponadto zgodnie z art. 10 i art. 61 ustawy k.p.a. oraz art. 401 ust. 4 ustawy Prawo wodne, pismem z dnia 14.10.2022r. nr WR.ZUZ.4.4210.249.2022.TD zawiadomiono strony o wszczęciu postępowania administracyjnego w przedmiotowej sprawie, pouczając jednocześnie o przysługującym prawie zapoznania się z aktami sprawy oraz możliwości składania uwag i wniosków.

W okresie przewidzianym do składania uwag i wniosków strona postępowania, jak też inne osoby i jednostki nie wniosły uwag i zastrzeżeń, co do możliwości udzielenia wnioskowanego pozwolenia.

Zamierzone korzystanie z wód w warunkach normalnej eksploatacji, nie będzie negatywnie oddziaływać na wody powierzchniowe i podziemne.

W zasięgu oddziaływania wykonywanych urządzeń wodnych nie występują formy ochrony przyrody utworzone lub ustanowione na podstawie ustawy z dnia 16 kwietnia 2004r. o ochronie przyrody (Dz.U. z 2022r. poz. 916). Tereny inwestycji znajdują się w strefie K ochrony krajobrazu kulturowego oraz

w granicy otuliny Parku Narodowego Gór Stołowych. Inwestor otrzymał pozytywną opinię od Dyrekcji Parku Narodowego Gór Stołowych o lokalizacji planowanej inwestycji na obszarze chronionym. Ze względu na znikomy zasięg oddziaływania ograniczający się do bezpośredniego przejścia, planowana inwestycja nie wpłynie negatywnie na środowisko i nie narusza zasad ochrony tego obszaru. Inwestycja nie należy do przedsięwzięć mogących potencjalnie znacząco oddziaływać na środowisko.

W pkt II niniejszej decyzji, określono warunki i obowiązki zgodnie z zakresem określonym przez wnioskodawcę oraz z obowiązującymi przepisami ustawy Prawo wodne.

W toku postępowania ustalono, że teren, na którym planuje się inwestycję, nie znajduje się w obszarze szczególnego zagrożenia powodzią w rozumieniu art. 16 pkt. 34 lit. a oraz b, ustawy Prawo wodne.

Dla potrzeb uzyskania wnioskowanego pozwolenia wodnoprawnego, spełnione zostały wymogi formalnoprawne, określone w przepisach obowiązującej ustawy, tj. art. 407 ust. 2 ustawy Prawo wodne, dokumentacja stanowiąca podstawę techniczną wnioskowanego pozwolenia, spełnia wymogi art. 409 ustawy Prawo wodne, a pozwolenie nie naruszy dokumentów i wymogów, o których mowa w art. 396 ust.1 ustawy z dnia 20 lipca 2017r. – Prawo wodne.

Zapis art. 388 ust. 1 pkt 1 ustawy Prawo wodne stanowi, iż zgoda wodnoprawna jest udzielana poprzez wydanie pozwolenia wodnoprawnego.

Zgodnie z art. 400 ust. 6 odnosząc się do art. 17 ust. 1 pkt 3 lit. b ustawy Prawo wodne obowiązek ustalenia okresu, na jaki wydaje się pozwolenie wodnoprawne, nie dotyczy pozwoleń wodnoprawnych na wykonanie urządzeń wodnych, dla których powyższe przepisy stosuje się odpowiednio.

Zgodnie z art. 389 pkt 9 ustawy Prawo wodne, pozwolenie wodnoprawne jest wymagane na prowadzenie przez wody powierzchniowe płynące oraz przez wały przeciwpowodziowe obiektów mostowych, rurociągów, przewodów w rurociągach osłonowych lub przepustów.

Organem właściwym do wydania niniejszego pozwoleń wodnoprawnych jest Dyrektor Zarządu Zlewni w Nysie zgodnie z art. 397 ust. 3 pkt 2 ustawy Prawo wodne.

Po przeanalizowaniu całokształtu sprawy w zakresie rzeczowym i prawnym oraz po rozważeniu potencjalnych oddziaływań na środowisko, tut. organ uznał, że nie ma przeszkód do wydania przedmiotowego pozwolenia wodnoprawnego w zakresie i na warunkach określonych w niniejszej decyzji.

Mając powyższe na uwadze uznano, że zachodzą okoliczności do pozytywnego rozpatrzenia przedmiotowego wniosku i udzielenia pozwolenia wodnoprawnego w zakresie i na warunkach określonych w niniejszej decyzji. Decyzję wydano na podstawie formalnych i materialnych przepisów prawa powołanych w podstawie prawnej decyzji.

POUCZENIE

1. Niniejsze pozwolenie wodnoprawne nie rodzi praw do nieruchomości i urządzeń wodnych koniecznych do jego realizacji oraz nie narusza prawa własności i uprawnień osób trzecich przysługujących wobec tych nieruchomości i urządzeń (art. 393 ust. 4 ustawy Prawo wodne).
2. Wnioskodawcy, który nie uzyskał praw do nieruchomości lub urządzeń koniecznych do realizacji pozwolenia wodnoprawnego, nie przysługuje roszczenie o zwrot nakładów poniesionych w związku z otrzymaniem pozwolenia (art. 393 ust. 5 ustawy Prawo wodne).
3. Pozwolenie wodnoprawne wygasa, jeżeli upłynął okres, na który było wydane, zakład zrzekł się uprawnień ustalonych w tym pozwoleniu lub gdy zakład nie rozpoczął wykonywania urządzeń wodnych w terminie 3 lat od dnia, w którym pozwolenie na wykonanie tych urządzeń stało się ostateczne (art. 414 ust. 1 pkt 1, 2 i 3 ustawy Prawo wodne).
4. Pozwolenie niniejsze może zostać cofnięte lub ograniczone bez odszkodowania, jeżeli zakład zmienia cel i zakres korzystania z wód lub warunki wykonywania uprawnień ustalonych w pozwoleniu (art. 415 pkt 1 ustawy Prawo wodne).
5. Prawa i obowiązki określone w niniejszej decyzji obowiązują od dnia, w którym decyzja stanie się ostateczna (art. 400 ust. 4 ustawy Prawo wodne).
6. **Od niniejszej decyzji służy stronom prawo wniesienia odwołania do Dyrektora Regionalnego Zarządu Gospodarki Wodnej we Wrocławiu Państwowego Gospodarstwa Wodnego Wody Polskie za pośrednictwem Dyrektora Zarządu Zlewni w Nysie Państwowego Gospodarstwa Wodnego Wody Polskie, w terminie 14 dni od daty doręczenia** (art. 127 § 1 i 2, art. 129 § 1 i 2 ustawy k.p.a.);
7. W trakcie biegu terminu do wniesienia odwołania strona może zrzec się prawa do wniesienia odwołania wobec organu administracji publicznej, który wydał decyzję. Z dniem doręczenia organowi administracji

publicznej oświadczenia o zrzeczeniu się prawa do wniesienia odwołania przez ostatnią ze stron postępowania, decyzja staje się ostateczna i prawomocna (art. 127 a §1 i 2 ustawy k.p.a.);

8. Decyzja podlega wykonaniu przed upływem terminu do wniesienia odwołania, jeżeli jest zgodna z żądaniem wszystkich stron lub jeżeli wszystkie strony zrzekły się prawa do wniesienia odwołania (art. 130 § 4 ustawy k.p.a.).
9. Decyzja niniejsza nie stanowi pozwolenia na budowę w rozumieniu przepisów ustawy z dnia 7 lipca 1994r. *Prawo budowlane* (t.j. Dz.U. z 2021r., poz. 2351 ze zm.).

Na podstawie art. 398 ust. 1, ust. 3, 8, 9, 10 ustawy Prawo wodne, za wydanie niniejszego pozwolenia wodnoprawnego pobrano opłatę w wysokości 237,87 zł (dwieście trzydzieści siedem złotych 87/100). Opłatę tę przelano na konto Państwowego Gospodarstwa Wodnego Wody Polskie w dniu 28.09.2022r.

DYREKTOR
Zarządu Zlewni w Nysie

Sławomir Janik

Otrzymują:

1. Gmina Radków, ul. Rynek 1, 57-420 Radków przez pełnomocnika Pana Bartłomieja Piłat,
2. Skarb Państwa – PGW Wody Polskie, RZGW we Wrocławiu (RUM), 50-950 Wrocław, ul. C.K. Norwida 34,
3. ZUZ a/a.

Do wiadomości:

1. PGW Wody Polskie - Nadzór Wodny w Kłodzku, ul. Kościuszki 1, 57-300 Kłodzko,
2. RDOŚ Wrocław, ul. Chełmońskiego 14, 51-630 Wrocław,
3. ZZI w/m.

Zgodnie z art. 13 ust. 1 i 2 Rozporządzenia Parlamentu Europejskiego i Rady (UE) 2016/679 z dnia 27 kwietnia 2016 r. w sprawie ochrony osób fizycznych w związku z przetwarzaniem danych osobowych i w sprawie swobodnego przepływu takich danych oraz uchylenia dyrektywy 95/46/WE (ogólne rozporządzenie o ochronie danych osobowych), (Dz. Urz. UE L 119 z 04.05.2016, str. 1 z późn. zm., dalej jako: Rozporządzenie) Państwowe Gospodarstwo Wodne Wody Polskie informuje:

1) Administratorem Pani/Pana danych osobowych jest Państwowe Gospodarstwo Wodne Wody Polskie z siedzibą przy ul. Żelazna 59A, 00-848 Warszawa (dalej jako: PGW Wody Polskie).
2) Kontakt z Inspektorem Ochrony Danych w PGW Wody Polskie możliwy jest pod adresem e-mail: iod@wody.gov.pl lub listownie pod adresem: Państwowe Gospodarstwo Wodne Wody Polskie z siedzibą przy ul. Żelazna 59A, 00-848 Warszawa, z dopiskiem *„Inspektor Ochrony Danych"* albo pod adresem e-mail: riod.wroclaw@wody.gov.pl lub listownie pod adresem: Regionalny Zarząd Gospodarki Wodnej we Wrocławiu z siedzibą przy ul. Norwida 34, 50-950 Wrocław, z dopiskiem: *„Regionalny Inspektor Ochrony Danych we Wrocławiu"*.
3) Pani/Pana dane osobowe, obejmujące kategorie danych zwykłych (imię i nazwisko oraz adres korespondencyjny), Administrator pozyskał ze złożonego wniosku w przedmiotowej sprawie.
4) Pani/Pana dane osobowe przetwarzane będą w celu wypełnienia ciążącego na administratorze obowiązku prawnego, tj. prowadzenia postępowania administracyjnego w celu wydania pozwolenia wodnoprawnego, (art. 6 ust. 1 lit. c Rozporządzenia, w zw. z art. 64 ust. 1 pkt 4 ustawy z dnia 3 października 2008r. o udostępnianiu informacji o środowisku i jego ochronie, udziale społeczeństwa w ochronie środowiska oraz o ocenach oddziaływania na środowisko [tj. Dz.U. z 2022 poz. 1029] oraz art. 388 ust. 1 pkt 1 ustawy z dnia 20 lipca 2017r. Prawo wodne [t.j. Dz.U. z 2021r. poz. 2233 ze zm.]).
5) Odbiorcą Pani/Pana danych osobowych mogą być podmioty którym udostępnia się dane osobowe w celu wykonania obowiązku prawnego, a także podmioty, które przetwarzają Pani/Pana dane osobowe w imieniu Administratora na podstawie zawartej umowy powierzenia przetwarzania danych osobowych np. współpracujące w zakresie dostarczania lub utrzymania systemów informatycznych.
6) Pani/Pana dane osobowe nie będą przekazywane do państw trzecich.
7) Pani/Pana dane osobowe będą przetwarzane przez okres potrzebny do przeprowadzenia postępowania administracyjnego i wydania pozwolenia wodnoprawnego, a także okres wynikający z przepisów prawa, związany z obowiązkiem archiwizacji dokumentacji, zgodnie z jednolitym rzeczowym wykazem akt.
8) W związku z przetwarzaniem danych osobowych Pani/Pana dotyczących przysługują Pani/Panu następujące uprawnienia:
   a) prawo dostępu do danych osobowych Pani/Pana dotyczących, w tym prawo do uzyskania kopii tych danych (podstawa prawna: art. 15 Rozporządzenia);
   b) prawo do żądania sprostowania (poprawiania) danych osobowych Pani/Pana dotyczących – w przypadku, gdy dane są nieprawidłowe lub niekompletne (podstawa prawna: art. 16 Rozporządzenia);
   c) prawo do żądania ograniczenia przetwarzania danych osobowych Pani/Pana dotyczących (podstawa prawna: art. 18 Rozporządzenia);
9) W związku z przetwarzaniem Pani/Pana danych osobowych przysługuje Pani/Panu prawo wniesienia skargi do Prezesa Urzędu Ochrony Danych Osobowych, gdy uzna Pani/Pan, że przetwarzanie danych osobowych Pani/Pana dotyczących narusza przepisy Rozporządzenia (podstawa prawna: art. 77 Rozporządzenia).
10) Pani/Pana dane osobowe nie będą przetwarzane w sposób zautomatyzowany i nie będą podlegały profilowaniu.

58-200 DZIERŻONIÓW, UL. PRZESMYK 7
TEL. (074) 831 15 90 FAX (074) 831 15 94
PROKOM
BIURO PROJEKTOWANIA
I USŁUG TECHNICZNYCH

INFORMACJA DOTYCZĄCA

BEZPIECZEŃSTWA I OCHRONY ZDROWIA

„BUDOWA KANALIZACJI SANITARNEJ MIASTA RADKOWA: OŚ. ROBOTNICZE, UL. PIASTOWSKA, UL. ŁĄKOWA, UL. KAMIENNA, UL. WIDOKOWA”

nazwa, lokalizacja obiektu:

RADKÓW

Jednostka ewidencyjna :
020812_4, Radków-miasto
obręb 0001 RADKÓW 1 : dz. nr 413/11, 701, 702/3, 718, 719, 752, 763, 775, 817

kat. obiektu : XXVI

inwestor / zamawiający:

Gmina Radków
ul. Rynek 1
57-420 Radków

projekt:

Biuro Projektowania i Usług Technicznych “PROKOM”
ul. Przesmyk 7, 58-200 Dzierżoniów

projektant- inż. Eugeniusz Piłat
specjalność: sieci i instalacje sanitarne
uprawnienia nr UAN.V-7342/3/299/84

1. Informacja dotycząca bezpieczeństwa i ochrony zdrowia

Niniejszą informację sporządzono zgodnie z wymogami Rozporządzenia Ministra Infrastruktury z dnia 23.06.2003r. w sprawie informacji dotyczącej bezpieczeństwa i ochrony zdrowia oraz planu bezpieczeństwa i ochrony zdrowia (Dz. U. Nr 120 poz. 1126).

W czasie realizacji inwestycji należy przestrzegać wszystkich obowiązujących zasad bezpieczeństwa i higieny pracy zawartych w aktach prawnych i normach branżowych.

1.1.1. Zakres robót

Inwestycja obejmuje swym zakresem:

- budowę sieci kanalizacji sanitarnej wraz z pompownią ścieków w Radkowie
- uporządkowanie terenu robót budowlanych.

1.1.2. Wykaz istniejących obiektów budowlanych

Na trasie przebudowywanej sieci znajdują się następujące sieci uzbrojenia terenu tj.:

- sieć wodociągowa
- sieć kanalizacji sanitarnej
- sieć telekomunikacyjna
- uzbrojenie podziemne elektroenergetyczne.

Nie wyklucza się istnienia w terenie innych nie wykazanych na mapach do celów projektowych urządzeń i sieci, które nie były zgłoszone do inwentaryzacji lub o których brak jest informacji w instytucjach branżowych.

1.1.3. Przewidywane zagrożenia

Zagrożeniem dla pracowników zatrudnionych przy realizacji inwestycji są:

- głębokie wykopy w trakcie realizacji sieci wodociągowej zagrożenia związane układaniem projektowanej sieci w wykopie, w miejscach gdzie krzyżują się z innymi sieciami uzbrojenia terenu (szczególną ostrożność należy zachować w pobliżu kabli elektroenergetycznych)
- zagrożenia związane z transportem i rozładunkiem ciężkich elementów prefabrykowanych co wiąże się z koniecznością wyznaczenia strefy ruchu poza niebezpieczną strefą wykopu i przestrzegania zasad bezpieczeństwa przy transporcie,
- zagrożenia występujące przy pracach prowadzonych na części szerokości ulicy w obszarze zwartej zabudowy przy jednoczesnym braku możliwości wyeliminowania obecności mieszkańców,
- zagrożenia przy prowadzeniu prac elektrycznych, przy zgrzewaniu i pracach spawalniczych.

  Elementem zagrożenia będzie także ruch osób postronnych oraz ruch technologiczny pojazdów i maszyn związany z wykonywaniem robót budowlanych.

1.1.4. Sposób prowadzenia instruktażu

Instruktaż wstępny – przed przystąpieniem do robót - obejmujący charakterystykę występujących na budowie zagrożeń oraz sposobów przeciwdziałania zagrożeniom.

Instruktaż stanowiskowy – na stanowisku pracy - obejmujący BHP na stanowisku pracy.

Instruktarze należy prowadzić w oparciu o:

- Rozporządzenie Ministra Pracy i Polityki Socjalnej z dnia 26.09.1997 r. w sprawie ogólnych przepisów bezpieczeństwa i higieny pracy - Dz.U. nr 129/97
- Rozporządzenie MBiPMB z dnia 28.03.72 w sprawie bhp przy wykonywaniu robót budowlano-montażowych i rozbiórkowych Dz.U Nr13/72.
- oraz inne przepisy BHP.

1.1.5. Środki techniczne zapobiegające zagrożeniom

W celu zapobieżenia zagrożeniom należy:

- do prac dopuścić tylko pracowników posiadających stosowne uprawnienia stanowiskowe oraz przeszkolonych pod względem BHP,
- zabezpieczyć teren robót przez oznakowanie i wygrodzenie (tablice ostrzegawcze o głębokich wykopach, taśmy, oświetlone bariery zabezpieczające),
- używać wyłącznie w pełni sprawnych maszyn i urządzeń oraz środków transportu (sprawność maszyn kontrolować codziennie przed przystąpieniem do robót),
- składować materiały zgodnie z instrukcjami producentów, w miejscach z ograniczonym dostępem osób nieuprawnionych,
- zapewnić bezpieczny transport wewnętrzny i rozładunek ciężkich elementów,
- używać środków ochrony osobistej zgodnie z wymaganiami stanowiskowymi (kamizelki, buty, kaski, pasy itp.),
- zapewnić na budowie środki łączności telefonicznej, sprzętu przeciw pożarowego oraz apteczki pierwszej pomocy,
- wygrodzić teren prac, ustawić tablice ostrzegawcze o głębokich wykopach,
- umieścić w miejscu widocznym tablicę informacyjną z numerami telefonów alarmowych.

NUMERY TELEFONÓW ALARMOWYCH		
L.p.	**Nazwa instytucji**	**Numer telefonu**
1	Pogotowie ratunkowe	999
2	Straż pożarna	998
3	Policja	997
4	Pogotowie gazowe	992
5	Pogotowie energetyczne	991
6	Numery alarmowe z telefonu komórkowego	112

Kierownik budowy zgodnie z art. 21a ust. 1 i 2 ustawy Prawo budowlane jest obowiązany przed rozpoczęciem robót sporządzić plan bezpieczeństwa i ochrony zdrowia.

1.2. Zaplecze budowy.

Dla realizacji inwestycji niezbędne będzie zaplecze budowy dla wykonawcy robót. Teren zaplecza zostanie wyznaczony przez Inwestora przed rozpoczęciem inwestycji.

Opracował
inż. Eugeniusz Piłat