

Nr egz.

## Szczegółowe Specyfikacje Techniczne

Nazwa i adres zadania	<b>Rozbudowa drogi wojewódzkiej nr 690 wraz z rozbiórką istniejącego i budową nowego obiektu mostowego nad rzeką Pukawka w miejscowości Boguty Pianki w km 12+963.</b>				
Usytuowanie obiektu	Dz. nr	Obręb ewidencyjny	Jednostka ewidencyjna	Gmina, powiat	Użytek
	122	0009 Boguty- Żurawie	141603_2 Boguty- Pianki	Boguty- Pianki, ostrowski	Pas drogi woj. 690
	79, 207,				Pas rzeki Pukawka
	60, 80/3, 190, 208, 1429				Działki prywatne
Nazwa i adres Inwestora	<b>Zarząd Województwa Mazowieckiego</b> <b>ul. Jagiellońska 26, 03-719 Warszawa</b> Mazowiecki Zarząd Dróg Wojewódzkich w Warszawie ul. Mazowiecka 14, 00-048 Warszawa				
Jednostka projektowa	<b>Domost Sp. z o.o.</b> <b>ul. Kolejowa 30, 07-320 Małkinia Górna</b>				
Kategoria obiektu	<b>XXV, XXVI, XXVIII</b>				

Imię i Nazwisko	Stanowisko	Nr uprawnień	Specjalność	Podpis
Grzegorz Borowy	Projektant	PDL/0034/POOM/15	mostowa	



## SPIS TREŚCI

SPIS TREŚCI .....	1
D-M 00.00.00. WYMAGANIA OGÓLNE .....	3
D.01.01.01. OBSŁUGA GEODEZYJNA OBIEKTU .....	12
D.01.02.01. USUNIĘCIE DRZEW I KRZEWÓW .....	15
D.01.02.02. ZDJĘCIE WARSTWY HUMUSU I DARNINY .....	19
D.01.02.03. WYBURZENIE OBIEKTÓW BUDOWLANYCH I INŻYNIERSKICH .....	21
D.01.02.04. ROZBIÓRKA ELEMENTÓW DRÓG I ULIC .....	24
D.02.01.01. WYKONANIE WYKOPÓW W GRUNTACH .....	27
D.02.02.01. WYKONANIE NASYPÓW .....	29
D.03.01.01. WYKONANIE PRZEPUSTÓW Z RUR PEHD .....	32
D.03.02.01. WYKONANIE PRZYKANAŁIKA .....	37
D.03.02.02. WYKONANIE STUDZIENEK ŚCIEKOWYCH .....	40
D.03.02.03. WYKONANIE SEPARATORA PODCZYSZCZAJĄCEGO .....	42
D.04.02.01. POBUDOWA Z KRUSZYWA ŁAMANEGO STABILIZOWANEGO MECHANICZNIE .....	46
D.04.07.01a. POBUDOWA Z BETONU ASFALTOWEGO (wg WT-1 i WT-2) .....	52
D.04.03.01. OCZYSZCZENIE I SKROPIENIE LEPISZCZEM WARSTW KONSTRUKCYJNYCH I BITUMICZNYCH .....	83
D.05.03.05a. NAWIERZCHNIA Z BETONU ASFALTOWEGO. WARSTWA ŚCIERALNA (wg WT-1 i WT-2) .....	86
D.05.03.05b. NAWIERZCHNIA Z BETONU ASFALTOWEGO. WARSTWA WIĄŻĄCA I WYRÓWNAWCZA (wg WT-1 i WT-2) .....	117
D.06.01.02. UMOCNIE NIE SKARP NASYPU PRZEZ HUMUSOWANIE I DARNIOWANIE .....	148
D.06.01.03. UMOCNIE NIE POWIERZCHNI SKARP, ROWÓW I ŚCIEKÓW .....	151
D.07.01.01. OZNAKOWANIE POZIOME I PIONOWE .....	154
D.07.03.01. TYMCZASOWA ORGANIZACJA RUCHU NA CZAS ROBÓT .....	169
D.07.05.01. BARIERY OCHRONNE .....	171
D.07.06.02. URZĄDZENIA BEZPIECZEŃSTWA RUCHU PIESZYCH .....	175
D.08.01.01. KRAWĘŻNIK KAMIENNY .....	179
D.08.01.02. OPORNIK DROGOWY .....	186
D.08.02.01. CHODNIK Z KOSTKI BETONOWEJ .....	190
D.08.02.02. OBRZEŻA BETONOWE CHODNIKOWE .....	194
D.08.05.01. ŚCIEK PRZYKRAWĘŻNIKOWY Z KOSTKI BETONOWEJ .....	196
M.11.03.01. PREFABRYKOWANE PALE ŻELBETOWE .....	201
M.11.07.01. STALOWE ŚCIANKI SZCZELNE .....	211
M.12.01.02. ZBROJENIE BETONU STALĄ KLASY A-II i/lub WYŻSZEJ .....	229
M.13.01.00. BETON .....	236
M.13.01.01. BETON FUNDAMENTÓW KLASY C30/37 W DESKOWANIU .....	253
M.13.01.03. BETON PODPÓR KLASY C25/30, C30/37 W DESKOWANIU .....	256
M.13.01.05. BETON USTROJU NIOSĄCEGO KLASY C30/37 W DESKOWANIU .....	259
M.13.01.08. BETON PŁYT PRZEJŚCIOWYCH KLASY C25/30 .....	263
M.13.02.01. BETON KLASY PONIŻEJ C20/25 BEZ DESKOWANIA .....	265
M.13.03.01. MONTAŻ PREFABRYKOWANYCH DESEK GZYMSOWYCH .....	270
M.13.03.02. MONTAŻ PREFABRYKOWANYCH BELEK SPRĘŻONYCH .....	273
M.15.01.01. IZOLACJA BITUMICZNA WYKONANA NA ZIMNO .....	277
M.15.02.01. IZOLACJA BITUMICZNA WYKONANA NA GORĄCO .....	280
M.15.03.01. NAWIERZCHNIA Z ASFALTU TWARDOLANEGO .....	287
M.15.03.02. NAWIERZCHNIA Z ŻYWIC EPOKSYDOWO-POLIURETANOWYCH .....	294
M.16.01.01. WPUSTY ODWADNIAJĄCE .....	298
M.16.01.02. KOLEKTOR ODWODNIENIOWY .....	304
M.16.01.03. SĄCZKI I DRENAŻ IZOLACJI .....	307
M-18.01.01. URZĄDZENIA DYLATACYJNE SZCZELNE .....	310
M.18.02.01. ZALEWKI BITUMICZNE W SZCZELINACH DYLATACYJNYCH .....	313
M.18.02.02. DYLATACJE PIONOWE W PRZYCZÓLKACH I ŚCIANACH OPOROWYCH .....	316
M.19.01.01. KRAWĘŻNIK MOSTOWY TYPU A .....	321
M.19.03.01. BALUSTRADY MOSTOWE .....	326
M.20.01.05. UMOCNIE NIE STOŻKÓW PRZYCZÓLKÓW .....	334
M.20.01.10. SCHODY SKARPOWE .....	337

---

M 20.01.11. UMCNIENIE KORYTA RZEKI.....	340
M.20.01.13. POWIERZCHNIOWE ZABEZPIECZENIE BETONU.....	343
M-20.01.14. ZNAKI WYSOKOŚCIOWE.....	355
M.20.01.15. RURY OSŁONOWE PRZEWODÓW.....	357
M.20.01.16. DRENAŻE Z RUR PERFOROWANYCH.....	364
M.20.04.01. OBIEKT TYMCZASOWY.....	369

**D-M 00.00.00. WYMAGANIA OGÓLNE.****1. WSTĘP.**

## 1.1. Przedmiot SST.

Przedmiotem niniejszej specyfikacji technicznej są wymagania techniczne dotyczące wykonania i odbioru robót związanych z **rozbudową drogi wojewódzkiej nr 690 wraz z rozbiorcą istniejącego i budową nowego obiektu mostowego nad rzeką Pukawka w miejscowości Boguty Pianki w km 12+963.**

## 1.2. Zakres stosowania specyfikacji.

Szczegółowa Specyfikacja Techniczna jest stosowana jako dokument przetargowy i kontraktowy przy zleceniu i realizacji robót wymienionych w pkt. 1.1.

## 1.3. Zakres robót objętych ST.

1.3.1. Wymagania ogólne zawarte w niniejszej SST należy rozumieć i stosować w powiązaniu z wymienionymi w spisie treści Szczegółowymi Specyfikacjami Technicznymi:

## 1.4. Określenia podstawowe.

Użyte w SST wymienione poniżej określenia należy rozumieć następująco:

- (1) **Długość mostu** - odległość między zewnętrznymi krawędziami płyty pomostu mierzona w poziomie.
- (2) **Droga** - wydzielony pas terenu przeznaczony do ruchu lub postoju pojazdów oraz ruchu pieszych wraz z wszelkimi urządzeniami technicznymi związanymi z prowadzeniem i zabezpieczeniem ruchu.
- (3) **Droga tymczasowa (montażowa)** - droga specjalnie przygotowana, przeznaczona do ruchu pojazdów obsługujących zadanie budowlane na czas jego wykonania, przewidziana do usunięcia po jego zakończeniu.
- (4) **Dziennik budowy** - zarejestrowany i opatrzony pieczęcią właściwego urzędu, zeszyt z ponumerowanymi stronami, służący do notowania wydarzeń zaistniałych na budowie w czasie wykonywania zadania budowlanego, rejestrowania dokonywanych odbiorów robót, przekazywania poleceń i innej korespondencji technicznej pomiędzy Inspektorem Nadzoru, Wykonawcą i Projektantem.
- (5) **Inspektor Nadzoru Inwestorskiego** - uprawniona osoba wyznaczona przez Zamawiającego, którego uprawnienia i obowiązki w stosunkach z Wykonawcą w procesie realizacji robót określono w dokumentach przetargowych.
- (6) **Jezdnia** - część korony drogi przeznaczona dla ruchu pojazdów.
- (7) **Kierownik budowy** - uprawniona osoba wyznaczona przez Wykonawcę, upoważniona do kierowania robotami i do występowania w jego imieniu w sprawach realizacji kontraktu.
- (8) **Korona drogi** - jezdnia z pobocznymi lub chodnikami, zatokami, pasami awaryjnymi i pasami dzielącymi jezdnie.
- (9) **Konstrukcja nośna (prześło lub prześła obiektu mostowego)** - część obiektu oparta na podporach mostowych, tworząca ustrój niosący dla przeniesienia ruchu kołowego i pieszego.
- (10) **Konstrukcja nawierzchni** - układ warstw nawierzchni wraz ze sposobem ich połączenia.
- (11) **Korpus kolejowy** - nasyp lub ta część wykopu, która jest ograniczona koroną nasypu i skarpami rowów.
- (12) **Koszty ofertowy** - wyceniony na podstawie kalkulacji jednostkowych kompletny rachunek ilościowy.
- (13) **Księga obmiarów** - akceptowany przez Zamawiającego zeszyt z ponumerowanymi stronami, służący do wpisywania przez Wykonawcę obmiaru dokonywanych robót w formie wycień, szkiców i ewentualnie dodatkowych załączników. Wpisy w księdze obmiarowej podlegają potwierdzeniu przez Inspektora Nadzoru.
- (14) **Laboratorium** badawcze, zaakceptowane przez Zamawiającego, niezbędne do przeprowadzenia wszelkich badań i prób związanych z oceną jakości materiałów oraz robót.
- (15) **Materiały** - wszelkie tworzywa niezbędne do wykonania robót zgodnie z dokumentacją projektową i specyfikacjami, zaakceptowane przez Inspektora Nadzoru.
- (16) **Most** - obiekt zbudowany nad przeszkodą wodną dla zapewnienia komunikacji drogowej lub kolejowej i ruchu pieszego.
- (18) **Niweleta** - wysokościowe i geometryczne rozwinięcie na płaszczyźnie pionowego przekroju w osi toru lub obiektu mostowego.
- (19) **Obiekt mostowy** - most, wiadukt, estakada, tunel, kładka dla pieszych i przepust.
- (21) **Odpowiednia zgodność** - zgodność wykonywanych robót z dopuszczonymi tolerancjami,
- (22) **Polecenie Inspektora Nadzoru** - wszelkie polecenia przekazane Wykonawcy przez Inspektora Nadzoru w formie pisemnej, dotyczące sposobu realizacji robót lub innych spraw związanych z przeprowadzeniem budowy,
- (23) **Projektant** - uprawniona osoba prawna lub fizyczna, będąca autorem dokumentacji projektowej.
- (24) **Przedsięwzięcie budowlane** - kompleksowa realizacja nowego połączenia drogowego lub całkowita modernizacja (zmiana parametrów geometrycznych trasy w planie i przekroju podłużnym) istniejącego połączenia.
- (25) **Przepust** - obiekt wybudowany w formie zamkniętej obudowy konstrukcyjnej, służący do przepływu małych cieków wodnych pod nasypem korpusu drogowego lub dla ruchu kołowego, pieszego
- (26) **Przedmiar robót** - część składowa dokumentacji projektowej zawierająca szczegółowe wyliczenie przewidzianych do wykonania robót.

- (27) **Przeszkoda naturalna** - element środowiska naturalnego, stanowiący utrudnienia w realizacji zadania inwestycyjnego, np. dolina, bagno, rzeka itp.
- (28) **Przyczółek** - skrajna podpora obiektu mostowego. Może składać się z pełnej ściany, słupów lub innych form konstrukcyjnych, np. skrzyń, komór itp.
- (29) **Rachunek ilościowy** - opis robót w kolejności technologicznej ich wykonania.
- (30) **Rekultywacja** - roboty mające na celu uporządkowanie i przywrócenie pierwotnych funkcji terenom naruszonym w czasie realizacji zadania inwestycyjnego.
- (31) **Roboty** - wszelkie czynności i usługi mające na celu zapewnienie prawidłowego oraz terminowego zakończenia realizacji zadania inwestycyjnego lub ułatwiającej realizację, w tym również dostarczenie robocizny, materiałów i sprzętu.
- (32) **Rozpiętość teoretyczna** - odległość między punktami podparcia (łożyskami przęsła mostowego).
- (33) **Rów** - otwarty wykop, który zbiera i odprowadza wodę.
- (34) **Rysunki** - graficzna część dokumentacji projektowej, która wskazuje lokalizację, charakterystykę i wymiary obiektu będącego przedmiotem robót.
- (35) **Specyfikacja techniczna** - zbiór wytycznych i wymagań określających warunki i sposoby wykonania robót, ich kontroli oraz zasady odbiorów i podstawy płatności, opracowanych dla realizacji konkretnego zadania budowlanego lub jego elementu, stanowiąca integralną część dokumentów przetargowych.
- (36) **Sprzęt** - wszystkie maszyny, środki transportu i drobny sprzęt z urządzeniami do konserwacji i obsługi, potrzebne do prawidłowego prowadzenia robót.
- (37) **Wykonawca** - osoba prawna lub fizyczna, której ofertę na wykonanie zadania budowlanego lub robót, na warunkach określonych w dokumentach przetargowych, Zamawiający przyjął, albo legalni następcy prawni tej osoby.
- (38) **Zamawiający** - każdy podmiot udzielający zamówienia publicznego na podstawie ustawy z dnia 10 czerwca 1994 r. o zamówieniach publicznych - ( Załącznik do obwieszczenia Prezesa Rady Ministrów z dnia 3 lipca 1998 r. w sprawie ogłoszenia jednolitego tekstu ustawy o zamówieniach publicznych (Dz.U. Nr 119 z 1998r., poz. 773; zm. Dz.U. Nr 160 z 1998r., poz. 1063), z uwzględnieniem zmian wprowadzonych ustawą z dnia 9 kwietnia 1999 r. o zmianie ustawy o zamówieniach publicznych (Dz. U. Nr 45, poz. 437).
- (39) **Zadanie budowlane** - część przedsięwzięcia budowlanego, stanowiąca odrębną całość konstrukcyjną lub technologiczną, zdolna do samodzielnego spełniania funkcji techniczno-użytkowych. Zadanie może polegać na wykonywaniu robót związanych z budową, modernizacją, utrzymaniem oraz ochroną budowli drogowej lub kolejowej i jej elementów.

#### 1.5. Ogólne wymagania dotyczące robót.

##### 1.5.1. Warunki ogólne.

Wykonawca robót jest odpowiedzialny za jakość ich wykonania oraz za zgodność z dokumentacją projektową, SST i poleceniami Inspektora Nadzoru.

##### 1.5.2. Przekazanie terenu budowy.

Zamawiający przekazuje protokolarnie Wykonawcy teren budowy w całości lub w takich fragmentach, które są niezbędne do realizacji zadania wraz z ewentualnymi uzgodnieniami.

##### 1.5.3. Przekazanie dokumentów budowy.

Zamawiający, przed rozpoczęciem robót, przekazuje Wykonawcy dziennik budowy. Dokumentacja projektowa wykonawcza będzie przekazana Wykonawcy w 2 egzemplarzach po zawarciu umowy na roboty.

Koszty dokumentacji powykonawczej są ujęte w kosztach jednostkowych poszczególnych rodzajów robót. Wszelkie zmiany w dokumentacji projektowej mogą być wprowadzone po pisemnej akceptacji przez Zamawiającego. Istotne zmiany dokumentacji projektowej wymagają ponadto uzgodnienia Projektanta. Istotne zmiany w realizowanych robotach w stosunku do dokumentacji projektowej wymagają zmiany warunków pozwolenia na budowę.

Wykonawca jest zobowiązany do sporządzenia następujących dokumentacji uzupełniających we własnym zakresie:

- projektu organizacji terenu budowy i harmonogramu robót,
- projektu oznakowania miejsca robót,
- dokumentację powykonawczą z operatami geodezyjnymi.
- planu bezpieczeństwa i ochrony zdrowia na podstawie znajdującej się w dokumentacji informacji o zagrożeniach,
- w razie potrzeby wykonanie aktualizacji projektu tymczasowej organizacji ruchu oraz aktualizacji projektu stałej organizacji ruchu,
- projekt technologiczny rozbiórki,
- projekt technologiczny zabezpieczenia wykopów przed napływem wód gruntowych podczas prac fundamentowych (ścianki szczelne, igłofiltry, pompy szlamowe, itp.),
- projektu próbnego obciążenia pali,
- opracowanie wyników próbnych obciążeń pali,
- projekt technologiczny montażu belek prefabrykowanych, w tym projekt technologiczny podparcia tymczasowego, sporządzony przez osobę posiadającą stosowne uprawnienia projektowe –jeśli ,
- projektów technologicznych deskowań, poszczególnych elementów mostu,

- kompleksowego projektu warsztatowego odwodnienia mostu i jego bezpośrednich dojazdów, zawierającego m.in. projekt kolektora zbiorczego odwodnienia ustroju nośnego, studzienki osadnikowe, separatory, wyloty przykanalików wraz z klapami zwrotnymi, itp.,
- projektów warsztatowych dylatacji,
- projekt warsztatowy przejścia kolektora przez podpory,
- projekt warsztatowy barier i barieroporcęczy,
- projekt warsztatowy balustrady dla obsługi,
- projekt technologiczny tymczasowej kładki dla pieszych i ewentualnych innych tymczasowych obiektów przeznaczonych do czasowego użytkowania w trakcie realizacji robót budowlanych, położonych na terenie budowy.

#### 1.5.4. Zgodność robót z dokumentacją projektową i specyfikacjami

Wszelkie wykonane roboty i dostarczone materiały powinny być zgodne z dokumentacją projektową oraz wymaganiami określonymi we właściwych specyfikacjach.

Cechy materiałów i elementów budowlanych powinny być jednorodne i wykazywać zgodność z określonymi wymaganiami.

Jeżeli została określona wartość minimalna lub wartość maksymalna albo obie te wartości, to roboty powinny być prowadzone w taki sposób, aby cechy materiałów lub elementów Robót nie znajdowały się w przeważającej mierze w pobliżu wartości granicznych.

W przypadku, gdy materiały lub roboty nie są w pełni zgodne z dokumentacją lub specyfikacjami powinny zostać odrzucone.

Dokumentacja Projektowa, Specyfikacje Techniczne i wszystkie wiążące dokumenty dostarczone Wykonawcy przez Zamawiającego, są istotnymi elementami Kontraktu i jakiegokolwiek wymaganie występujące w jednym z tych elementów jest tak samo wiążące, jak gdyby występowało ono we wszystkich dokumentach.

W przypadku rozbieżności wymiary określone liczbą są ważniejsze od wymiarów określonych według skali rysunku, a poszczególne dokumenty powinny być traktowane pod względem ważności w następującej kolejności, od najbardziej ważnych:

- Dokumentacja Projektowa.
- Specyfikacje Techniczne.
- Przedmiar robót

Wykonawca nie może wykorzystać na swoją korzyść jakichkolwiek wyraźnych błędów lub braków w Dokumentacji Projektowej albo w Specyfikacjach. W przypadku, gdy Wykonawca wykryje takie błędy lub braki, powinien natychmiast powiadomić o tym Zamawiającego. Zamawiający wprowadzi lub spowoduje wprowadzenie niezbędnych zmian lub uzupełnień.

#### 1.5.5. Obowiązki Wykonawcy.

1.5.5.1. Wykonawca jest zobowiązany do precyzyjnego wyznaczenia budowlanych i wszystkich jej elementów w planie i w przekrojach na wszystkich etapach robót, oraz chronić przyjęte punkty i poziomy odniesienia wraz z pełną obsługą geodezyjną inwestycji.

1.5.5.2. Wykonawca opracowuje i przedkłada do akceptacji Zamawiającemu:

- kompleksowy program realizacji robót,
- program zapewnienia jakości (PZJ).

1.5.5.3. Wykonawca ponosi pełną odpowiedzialność za utrzymanie terenu budowy w zadawalającym stanie i porządku od momentu przejścia do czasu odbioru końcowego. W miarę postępu robót plac budowy i jego otoczenie powinno być uprzątnięte z nadmiaru materiałów, konstrukcji, zbędnego sprzętu i zanieczyszczeń.

1.5.5.4. Wykonawca jest odpowiedzialny za bezpieczeństwo robót.

Przed przystąpieniem do robót Wykonawca:

- umieszcza na placu budowy tablicę zawierającą informacje o budowie. Treść i forma informacji – zgodnie z obowiązującymi przepisami
- dla zapewnienia bezpieczeństwa publicznego i osób zatrudnionych na terenie budowy, Wykonawca instaluje tymczasowe urządzenia zabezpieczające, takie jak: ogrodzenia, zapory, znaki, światła ostrzegawcze, sygnały wraz z zapewnieniem ich obsługi i dozorców.

1.5.5.5. Wykonawca jest zobowiązany do przestrzegania zasad ochrony środowiska na terenie budowy i poza jego obrębem. W szczególności Wykonawca powinien podjąć odpowiednie środki zabezpieczające przed:

- zanieczyszczeniem cieków wodnych i gleby pyłami, paliwem, olejami, materiałami bitumicznymi, chemikaliami i innymi szkodliwymi substancjami toksycznymi,
- zanieczyszczeniem powietrza gazami i pyłami,
- przekroczeniem dopuszczalnych norm hałasu,
- możliwością powstania pożaru,
- niszczeniem drzewostanu przyległego do terenu budowy.

1.5.5.6. Wykonawca powinien posiadać uprawnienia do wykonywania zleczanych mu prac oraz odpowiednio przeszkolonych pracowników, w szczególności w zakresie BHP przy czynnych torach z trakcją elektryczną.

1.5.5.7. Wykonawca ponosi pełną odpowiedzialność za opiekę nad wykonywanymi robotami, przygotowanymi do budowy materiałami i zdemontowanymi elementami przeznaczonymi do ponownego wbudowania oraz zgromadzonym na terenie budowy sprzętem w okresie od przejścia placu budowy do odbioru końcowego robót.

1.5.5.8. Wykonawca zobowiązany jest do ochrony przed uszkodzeniem lub zniszczeniem własności publicznej lub prywatnej.

1.5.5.9. Roboty będzie wykonywał w sposób niepowodujący uszkodzeń elementów mostu niepodlegających pracom budowlanym. W przypadku uszkodzenia tych elementów, koszt ich odtworzenia obciąża w całości Wykonawcę.

1.5.5.10. W przypadku natrafienia na przedmioty zabytkowe lub mające wartość archeologiczną, Wykonawca ma obowiązek powiadomić Zamawiającego i władze konserwatorskie, a roboty przerwać do czasu dalszych decyzji.

1.5.5.11. Podczas realizacji zadania budowlanego Wykonawca powinien zapewnić zatrudnionemu na budowie personelowi odpowiednie urządzenia socjalne i sanitarne i nie dopuszczać do pracy w warunkach niebezpiecznych i szkodliwych dla zdrowia.

## **2. MATERIAŁY.**

Wszystkie materiały użyte do wykonania robót powinny być zgodne z Dokumentacją Projektową, wymaganiami określonymi w SST i opracowanym przez Wykonawcę programem zapewnienia jakości (PZJ), zaakceptowanym przez Zamawiającego.

### **2.1. Źródła uzyskania materiałów**

Źródła uzyskania materiałów powinny być wybrane przez Wykonawcę z wyprzedzeniem, przed rozpoczęciem robót. Nie później niż 3 tygodnie przed zaplanowanym użyciem materiałów Wykonawca dostarczy Inspektorowi Nadzoru szczegółowe informacje dotyczące proponowanego źródła wytwarzania lub wydobywania, wymagane świadectwa badań laboratoryjnych i reprezentatywne próbki materiałów.

Wykonawca zobowiązany jest prowadzić na bieżąco badania w celu udokumentowania, że materiały uzyskane z dopuszczonego źródła w sposób ciągły będą spełniały wymagania SST i uzgodnione przez IBDM.

Receptury przewidziane do zastosowania przy wykonawstwie robót, przed złożeniem do Zamawiającego powinny być pozytywnie zaopiniowane przez Laboratorium wskazane przez Zamawiającego.

### **2.2. Pozyskiwanie materiałów miejscowych**

Wykonawca odpowiada za uzyskanie pozwoleń od właścicieli i odnośnych władz na pozyskanie materiałów z jakichkolwiek źródeł miejscowych włączając w to źródła wskazane przez Zamawiającego i jest zobowiązany dostarczyć Inspektorowi Nadzoru wymagane dokumenty przed rozpoczęciem eksploatacji źródła.

Wykonawca przedstawi dokumentację zawierającą raporty z badań terenowych i laboratoryjnych oraz proponowaną przez siebie metodę wydobywania i selekcji do akceptacji Zamawiającego.

Wykonawca ponosi odpowiedzialność za spełnienie wymagań ilościowych i jakościowych materiałów z jakiegokolwiek źródła.

Wykonawca poniesie wszystkie koszty, a w tym: opłaty, wynagrodzenia i jakiegokolwiek inne koszty związane z dostarczeniem materiałów do robót.

Wszystkie odpowiednie materiały pozyskane z wykopów na terenie budowy lub z innych miejsc wskazanych w dokumentach umowy będą wykorzystane do robót lub odwiezione na odkład odpowiednio do wymagań umowy lub wskazań Zamawiającego.

Z wyjątkiem uzyskania na to pisemnej zgody Zamawiającego, Wykonawca nie będzie prowadzić żadnych wykopów w obrębie terenu budowy poza tymi, które zostały wyszczególnione w dokumentach umowy.

Eksploatacja źródeł materiałów będzie zgodna z wszelkimi regulacjami prawnymi obowiązującymi na danym obszarze i uzgodnieniami z władzami terenowymi i właścicielami.

### **2.3. Inspekcja wytwórni materiałów**

Wytwórnie materiałów mogą być okresowo kontrolowane przez Inspektora Nadzoru w celu sprawdzenia zgodności stosowanych metod produkcyjnych z wymaganiami. Próbki materiałów mogą być pobierane w celu sprawdzenia ich właściwości. Wynik tych kontroli będzie podstawą akceptacji określonej partii materiałów pod względem jakości.

W przypadku, gdy Zamawiający będzie przeprowadzał inspekcję wytwórni, będą zachowane następujące warunki:

- Zamawiający będzie miał zapewnioną współpracę i pomoc Wykonawcy oraz producenta materiałów w czasie przeprowadzania inspekcji,
- Zamawiający będzie miał wolny dostęp, w dowolnym czasie, do tych części wytwórni, gdzie odbywa się produkcja materiałów przeznaczonych do realizacji umowy.



#### 2.4. Materiały nieodpowiadające wymaganiom

Materiały nieodpowiadające wymaganiom zostaną przez Wykonawcę wywiezione z terenu budowy, bądź złożone w miejscu zaakceptowanym przez Zamawiającego. Jeśli Inspektor Nadzoru zezwoli Wykonawcy na użycie tych materiałów do innych robót, niż te, dla których zostały zakupione, to koszt tych materiałów zostanie przewartościowany przez Zamawiającego.

#### 2.5. Przechowywanie i składowanie materiałów

Wykonawca zapewni, aby tymczasowo składowane materiały, do czasu, gdy będą one potrzebne do robót, były zabezpieczone przed zanieczyszczeniem, zachowały swoją jakość i właściwość do robót i były dostępne do kontroli przez Zamawiającego.

Miejsca czasowego składowania materiałów będą zlokalizowane w obrębie terenu budowy w miejscach uzgodnionych z Inspektorem Nadzoru lub poza terenem budowy w miejscach zorganizowanych przez Wykonawcę i uzgodnione z władzami terenowymi i Właścicielem.

#### 2.6. Wariantowe stosowanie materiałów

Jeśli dokumentacja projektowa lub SST przewidują możliwość wariantowego zastosowania rodzaju materiału w wykonywanych robotach. Wykonawca powiadomi Zamawiającego o swoim zamiarze co najmniej 3 tygodnie przed użyciem materiału, albo w okresie dłuższym, jeśli będzie to wymagane dla badań prowadzonych przez Zamawiającego. Wybrany i zaakceptowany rodzaj materiału nie może być później zmieniany bez zgody Zamawiającego.

### 3. SPRZĘT.

Dobór sprzętu do wykonania robót przewidzianych w kontrakcie powinien gwarantować jakość robót określoną w Dokumentacji Projektowej i SST.

Dobór sprzętu Wykonawca przedstawia w PZJ do akceptacji Zamawiającego.

W PZJ szczególną uwagę należy zwrócić na dobór sprzętu do:

- wykonania robót fundamentowych,
- wytwarzania betonów,

Liczba i wydajność sprzętu musi zapewniać przeprowadzenie robót zgodnie z zasadami określonymi w Dokumentacji Projektowej, SST i wskazaniach Zamawiającego w terminie przewidzianym w Kontrakcie. Sprzęt, będący własnością Wykonawcy lub wynajęty do wykonania robót musi być utrzymany w dobrym stanie technicznym i pełnej gotowości do pracy.

Wykonawca dostarczy Inspektorowi Nadzoru kopie dokumentów potwierdzających dopuszczenie sprzętu do użytkowania w przypadkach, kiedy jest to wymagane.

Jeżeli postanowienia określonych SST przewidują wariantowe użycie sprzętu przy wykonywanych robotach, Wykonawca powiadomi Zamawiającego o swoim zamiarze wyboru i uzyska jego akceptację przed użyciem sprzętu. Wybrany sprzęt, po akceptacji Zamawiającego, nie może być później zmieniony bez jego zgody.

Jakikolwiek sprzęt, maszyny i narzędzia niegwarantujące zachowania warunków Kontraktu, zostaną zdyskwalifikowane przez Zamawiającego i muszą zostać usunięte, w terminie przez niego wyznaczonym, z Terenu Budowy.

### 4. TRANSPORT.

#### 4.1. Warunki ogólne.

Dobór środków transportu Wykonawca przedstawia w PZJ do akceptacji Zamawiającego. W PZJ szczególną uwagę należy zwrócić na dobór środków transportu do:

- przewozu betonu towarowego z wytwórni do miejsca wbudowania,
- przewozu środków chemicznych, paliw, cementu luzem - środki transportu powinny posiadać wyposażenie specjalne w zależności od rodzaju przewożonego ładunku.

Wykonawca jest zobowiązany do stosowania jedynie takich środków transportu, które nie wpłyną niekorzystnie na jakość wykonywanych Robót i właściwości przewożonych materiałów. Liczba środków transportu musi zapewnić prowadzenie Robót zgodnie z zasadami określonymi w dokumentach kontraktowych i wskazaniach Zamawiającego, i zakończenie ich w terminie przewidzianym w Kontrakcie.

#### 4.2. Ograniczenia obciążenia osi pojazdów.

Wykonawca powinien dostosować się do obowiązujących ograniczeń obciążeń osi pojazdów podczas transportu materiałów po drogach publicznych poza granicami placu budowy. Jeżeli Wykonawca uzyska zezwolenie właściwych urzędów na użycie pojazdów o ponadnormatywnym obciążeniu osi i takich pojazdów użyje, wówczas poniesie koszty wzmocnienia obiektu mostowego lub drogi i koszty naprawy szkody, jeśli taka szkoda powstanie.

### 5. WYKONANIE ROBÓT.

#### 5.1. Warunki ogólne.

Wszystkie roboty objęte dokumentami przetargowymi powinny być zgodne z dokumentacją projektową, wymaganiami SST dla poszczególnych rodzajów robót oraz z poleceniami Zamawiającego.

Wykonawca ponosi pełną odpowiedzialność za jakość wykonania wszystkich elementów i rodzajów robót wchodzących w skład zadania budowlanego.

Wykonanie każdego rodzaju robót winno być odnotowane w dokumentach budowy w postaci: wpisu do dziennika budowy, sporządzenia dokumentacji badań i pomiarów oraz protokołu odbioru.

#### 5.2. Dokumenty budowy.

W okresie realizacji robót Wykonawca zobowiązany jest do prowadzenia, przechowywania i zabezpieczenia następujących dokumentów budowy:

- dziennika budowy,
- księgi obmiarów,
- dokumentów badań i oznaczeń laboratoryjnych,
- atestów jakościowych wbudowanych materiałów i elementów konstrukcyjnych,
- dokumentów pomiarów cech geometrycznych,
- protokołów odbiorów robót.
- Plan BIOZ

Pomiary i wyniki badań muszą być prowadzone na odpowiednich formularzach i podpisane przez Wykonawcę i Zamawiającego.

##### 5.2.1. Dziennik budowy.

Jest to, zarejestrowany i opatrzony pieczęcią właściwego urzędu, zeszyt z ponumerowanymi stronami, służący do notowania wydarzeń zaistniałych na budowie w czasie wykonywania zadania budowlanego, rejestrowania dokonywanych odbiorów robót, przekazywania poleceń i innej korespondencji technicznej pomiędzy Inspektorem Nadzoru, Wykonawcą i Projektantem. Zapisy w dzienniku budowy powinny być dokonywane na bieżąco i chronologicznie w odniesieniu do występujących na budowie przypadków wymagających odnotowania. Każdy zapis w dzienniku budowy powinien być zaopatrzony w datę i podpis osoby dokonującej zapisu z podaniem imienia i nazwiska, stanowiska służbowego oraz nazwy instytucji, którą reprezentuje.

Prawo do dokonywania zapisów w dzienniku budowy dodatkowo przysługuje:

przedstawicielom państwowego nadzoru budowlanego, osobom wchodzącym w skład personelu Wykonawcy, ale tylko w zakresie bezpieczeństwa wykonywania robót budowlanych.

5.2.2. Księga obmiaru jest dokumentem budowy, w którym dokonywane są okresowe wyliczenia i zestawienia wykonanych robót w układzie asortymentowym zgodnie z SST i Rachunkiem Ilościowym.

Księgę obmiaru prowadzi Kierownik budowy. Pisemne potwierdzenie obmiarów przez Inspektora Nadzoru stanowi podstawę do rozliczeń.

## 6. KONTROLA JAKOŚCI ROBÓT.

### 6.1. Ogólne wymagania dotyczące jakości robót.

Za jakość stosowanych materiałów i wykonanych robót oraz ich zgodność z wymaganiami SST i Zamawiającego odpowiedzialny jest Wykonawca robót.

#### 6.1.1. Do obowiązków Wykonawcy należy:

Opracowanie i przedstawienie do akceptacji Zamawiającego programu zapewnienia jakości (PZJ), w którym przedstawia zamierzony sposób wykonania robót, możliwości kadrowe, techniczne i organizacyjne gwarantujące wykonanie robót zgodnie z projektem, SST i poleceniami Inspektora Nadzoru.

W szczególności program zapewnienia jakości powinien zawierać:

- opis organizacji wykonania robót, w tym: terminy, sposób prowadzenia robót, organizację ruchu na budowie wraz z oznakowaniem robót, zasady bhp,
- wykaz maszyn i urządzeń stosowanych na budowie z podaniem ich parametrów technicznych i opisem wyposażenia w mechanizmy do sterowania oraz urządzenia pomiarowo-kontrolne,
- wykaz środków transportu (rodzaje i ilość),
- wykaz osób odpowiedzialnych za jakość i terminowość wykonania poszczególnych elementów robót,
- wykaz zespołów roboczych, opis ich kwalifikacji i przygotowania praktycznego,
- opis sposobu i procedury kontroli wewnętrznej podczas dostaw materiałów, sprawdzania i cechowania sprzętu oraz podczas prowadzenia robót,
- opis postępowania z materiałami i robotami nieodpowiadającymi wymaganiom SST.

#### 6.1.2. Do obowiązków Wykonawcy w zakresie zapewnienia jakości materiałów między innymi należy:

- wyegzekwowanie od producenta (dostawcy) materiałów odpowiedniej ich jakości,
- przestrzeganie takich warunków transportu i przechowywania materiałów, które zagwarantują zachowanie ich jakości i przydatności do planowanych robót,
- określenie i uzgodnienie takich warunków dostaw (wielkości i częstotliwości) aby mogła być zapewniona rytmiczność produkcji,
- prowadzenie systematycznej kontroli jakości otrzymywanych materiałów,

- zgromadzenie na składowiskach przed rozpoczęciem robót takiej ilości materiałów dla danego asortymentu robót, aby można było opracować recepty mieszanek na reprezentatywnych próbkach tych materiałów.

Wszystkie wykonane roboty i użyte materiały powinny być zgodne z projektem, wymaganiami SST i zaakceptowanym przez Zamawiającego PZJ.

Ogólne wymagania dot. kontroli jakości materiałów, sprzętu i transportu podane zostały w p. 2, 3 i 4.

#### 6.2. Badania i pomiary.

Wszystkie badania i pomiary będą przeprowadzane zgodnie z wymaganiami norm. W przypadku, gdy normy nie obejmują jakiegokolwiek badania wymaganego w SST, stosować można wytyczne krajowe lub inne procedury zaakceptowane przez Zamawiającego, oraz IBDM.

Wykonawca, przed przystąpieniem do pomiarów lub badań, powiadomi Zamawiającego o rodzaju, miejscu i terminie pomiaru lub badania. Po wykonaniu pomiaru lub badania, Wykonawca przedstawi na piśmie ich wyniki do akceptacji Zamawiającego.

Do celów kontroli jakości i zatwierdzania, Zamawiający uprawniony jest do dokonywania kontroli, pobierania próbek i badania materiałów u źródła ich wytwarzania. Ze strony Wykonawcy zapewniona mu będzie wszelka, potrzebna do tego pomoc.

#### 6.3. Koszty badań kontrolnych.

Koszty badań kontrolnych ponosi Wykonawca.

Jeżeli wyniki dostarczonych przez Wykonawcę badań zostaną uznane przez Zamawiającego za niewiarygodne, wówczas może on zażądać powtórzenia badań. W przypadku, jeśli badania sprawdzające potwierdzą zastrzeżenia Zamawiającego, koszt ich obciąża Wykonawcę, a zakwestionowany materiał lub wykonane roboty będą uważane za nieprzyjęte.

Jeśli wyniki przedstawione przez Wykonawcę potwierdzą się i spełnią wymagania SST, wówczas koszty tych badań ponosi Zamawiający.

#### 6.4. Urządzenia i sprzęt pomiarowy.

Wszystkie urządzenia i sprzęt pomiarowy, stosowany w czasie pomiaru robót, zostanie dostarczony przez Wykonawcę. Jeżeli sprzęt lub urządzenia wymagają badań atestujących, wykonawca jest zobowiązany do ich aktualizacji i przedkładania Inspektorowi Nadzoru.

Wszystkie urządzenia pomiarowe będą utrzymywane przez Wykonawcę w dobrym stanie przez cały okres prowadzenia robót. Za stan i sprawność sprzętu geodezyjnego odpowiada Wykonawca.

### 7. OBMIAR ROBÓT.

7.1. Obmiar robót polega na wyliczeniu i zestawieniu rzeczywistej ilości wykonanych robót i wbudowanych materiałów.

Obmiaru robót dokonuje Wykonawca a wyniki zamieszcza w księdze obmiaru.

Obmiar robót obejmuje roboty ujęte w dokumentach przetargowych oraz dodatkowe i nieprzewidziane. Roboty podane są w jednostkach według SST i Rachunku Ilościowego. Prace pomiarowe do obmiaru powinny być wykonane w sposób jednoznaczny i zrozumiały.

7.2. Obmiar robót zanikających przeprowadza się w czasie ich wykonywania.

7.3. Obmiar robót ulegających zakryciu przeprowadza się przed ich zakryciem

7.4. Obmiary skomplikowanych powierzchni lub ich objętości powinny być uzupełnione szkicami zamieszczonymi w księdze obmiaru lub dołączonymi do niej w formie załączników.

7.5. Obmiar robót ziemnych powinien być wykonany metodą pomiaru przekrojów poprzecznych, przy czym:

- m<sup>3</sup> wykopu oznacza objętość gruntu mierzoną w stanie rodzimym,

- m<sup>3</sup> nasypu oznacza objętość wbudowanego w nasyp materiału mierzoną po zagęszczeniu nasypu.

### 8. ODBIÓR ROBÓT.

#### 8.1. Podział odbiorów.

##### 8.1.1. Odbiór robót zanikających i ulegających zakryciu.

Jest to finalna ocena ilości i jakości wykonanych robót, które w dalszym procesie realizacji zanikają lub ulegają zakryciu.

##### 8.1.2. Odbiór częściowy.

Jest to ocena ilości i jakości wykonanych robót, stanowiących zakończony, odrębny element konstrukcyjny lub technologiczny wymieniony w dokumentach przetargowych, wraz z ustaleniem należnego wynagrodzenia.

##### 8.1.3. Odbiór ostateczny

Jest to ocena ilości i jakości całości wykonanych robót, wchodzących w zakres zadania budowlanego, wraz z dokonaniem końcowego rozliczenia finansowego.

#### 8.1.4. Odbiór pogwarancyjny.

Jest to ocena zachowania wymaganej jakości elementów robót w okresie gwarancyjnym oraz prac związanych z usuwaniem wad ujawnionych w tym okresie.

### 8.2. Dokumenty do odbioru robót.

8.2.1. Wykonawca przygotowuje do odbiorów częściowych i odbioru końcowego następujące dokumenty:

- dokumentację projektową i SST,
- receptury i ustalenia technologiczne,
- dziennik budowy i księgę obmiaru,
- wyniki pomiarów kontrolnych oraz badań i oznaczeń laboratoryjnych,
- atesty jakościowe wbudowanych materiałów i elementów konstrukcyjnych, z aprobatą IBDM
- opinię technologiczną sporządzoną na podstawie wszystkich wyników badań i pomiarów załączonych do dokumentów odbioru,
- sprawozdanie techniczne,
- dokumentację powykonawczą,
- operat kołaudacyjny.
- operat geodezyjny

8.2.2. Sprawozdanie techniczne powinno zawierać:

- zakres i lokalizację wykonanych robót,
- wykaz wprowadzonych zmian do pierwotnej dokumentacji projektowej oraz formalną zgodę Zamawiającego na dokonane zmiany,
- uwagi dotyczące warunków realizacji robót,
- datę rozpoczęcia i zakończenia robót.

### 8.3. Badania i pomiary w odbiorach robót.

8.3.1. Podstawą do oceny jakości i zgodności odbieranych robót z dokumentacją projektową i SST są badania i pomiary wykonywane zarówno w czasie realizacji jak i po zakończeniu Robót oraz oględziny podczas dokonywania odbioru.

8.3.2. Podstawą do odbioru są oględziny oraz badania techniczne i pomiary wykonywane przez Laboratorium i obsługę geodezyjną.

8.4. Zgłoszenie do odbioru Wykonawca dokonuje zapisem do dziennika budowy i przekazuje Inspektorowi Nadzoru kompletny operat kołaudacyjny (końcową kalkulację kosztów).

8.5. Inspektor Nadzoru, po stwierdzeniu zakończenia robót i sprawdzeniu kompletności operatu kołaudacyjnego, potwierdza Wykonawcy jego przyjęcie i przedkłada operat Zamawiającemu.

8.6. Odbioru końcowego dokonuje Odbierający, powołany przez Zamawiającego z udziałem Użytkownika. Jakość i ilość zakończonych robót Odbierający stwierdza na podstawie operatu kołaudacyjnego oraz badań i pomiarów wymienionych w p. 8.3. i na podstawie oceny wizualnej. Odbierający sprawdza zgodność wykonania robót z Dokumentacją Projektową i SST.

8.7. Jeżeli Odbierający stwierdzi, że jakość wykonanych robót nieznacznie odbiega od wymaganej w Dokumentacji Projektowej i SST z uwzględnieniem tolerancji, lecz nie ma większego wpływu na cechy eksploatacji obiektu, wówczas dokonuje potrąceń jak za wady trwałe.

8.8. Jeżeli Odbierający stwierdzi, że jakość robót znacznie odbiega od wymaganej w Dokumentacji Projektowej i SST, wówczas wylacza te roboty z odbioru.

## 9. WARUNKI PŁATNOŚCI.

9.1. Podstawą płatności jest stawka jednostkowa, skalkulowana na jednostkę obmiarową ustaloną dla danej pozycji Rachunku Ilościowego.

9.2. Stawka jednostkowa pozycji powinna uwzględniać wszystkie wymagania oraz czynności i badania składające się na jej wykonanie, określone w p. 9 Specyfikacji Technicznej dla tej roboty i w Dokumentacji Projektowej.

9.3. Stawka jednostkowa powinna obejmować robociznę bezpośrednią, wartość materiałów wraz z kosztami ich zakupu i dowozu do miejsca wbudowania, wartość pracy sprzętu wraz z kosztami jednorazowymi (transport na

teren budowy i z powrotem, montaż i demontaż), koszty pośrednie, w skład których wchodzi koszty ogólne budowy i koszty zarządu, zysk zawierający ewentualne ryzyko Wykonawcy z tytułu innych wydatków mogących wystąpić w trakcie realizacji Robót i w okresie gwarancyjnym.

9.4. Do stawek jednostkowych nie należy wliczać podatku VAT.

9.5. Stawka jednostkowa zaproponowana przez oferenta za daną pozycję w wycenionym Rachunku Ilościowym jest ostateczna i wyklucza możliwość żądania dodatkowej zapłaty za wykonanie robót objętych tą pozycją kosztorysową.

9.6. Stawka jednostkowa winna obejmować sporządzenie dokumentacji uzupełniającej wymienionej w p.1.5.1.

9.7. Do stawek jednostkowych należy wliczyć koszty zasilania budowy (energia, woda) oraz koszty organizacji placu budowy.

#### **10. RÓWNOWAŻNOŚĆ STANDARDÓW I PRZEPISÓW.**

Gdziekolwiek w dokumentach przetargowych powołane są konkretne normy lub przepisy, które spełniać mają: materiały, sprzęt i inne dostarczone towary oraz wykonane i zbadane roboty – będą obowiązywać postanowienia najnowszego wydania lub poprawionego albo uzupełnionego wydania norm i przepisów, o ile w kontrakcie nie postanowiono inaczej.

W przypadku, gdy przywołano normy lub przepisy krajowe lub odnoszące się do innego kraju lub regionu, mogą być również stosowane inne standardy zapewniające jakość równą lub wyższą od jakości wymaganej przez określone standardy. Zbiory, zaproponowanych przez Wykonawcę, przepisów zostaną uznane za zaakceptowane pod warunkiem uprzedniego uzgodnienia z IBDiM.

#### **PRZEPISY ZWIĄZANE:**

Ustawa z dnia 7 lipca 1994 r. - Prawo budowlane (Dz.U.Nr 89, poz. 414).

Zarządzenie Ministra Gospodarki Przestrzennej i Budownictwa z dnia 15 grudnia 1994 r. w sprawie dziennika budowy oraz tablicy informacyjnej (M.P.Nr 2 z 1995 r., poz. 29).

## D.01.01.01. OBSŁUGA GEODEZYJNA OBIEKTU

### 1. WSTĘP

#### 1.1. Przedmiot ST

Przedmiotem niniejszej Specyfikacji Technicznej są wymagania dotyczące obsługi geodezyjnej w związku **rozbudową drogi wojewódzkiej nr 690 wraz z rozbiórką istniejącego i budową nowego obiektu mostowego nad rzeką Pukawka w miejscowości Boguty Pianki w km 12+963.**

#### 1.2. Zakres stosowania ST

Specyfikacja Techniczna stosowana jest jako dokument przetargowy i kontraktowy przy zleceniu i realizacji robót wymienionych w punkcie 1.1.

#### 1.3. Zakres robót objętych ST

Ustalenia zawarte w niniejszej specyfikacji dotyczą prowadzenia robót przy odtworzeniu trasy i obejmują:

- roboty pomiarowe sytuacyjno-wysokościowe na nowobudowanym obiekcie mostowym,
- roboty pomiarowe sytuacyjno-wysokościowe na dojazdach do mostu.
- wykonanie inwentaryzacji powykonawczej obiektu i jego dojazdów.

#### 1.4. Określenia podstawowe

Określenia podane w niniejszej ST są zgodne z obowiązującymi normami oraz Dokumentacją Projektową.

**Uprawniony geodeta** - osoba posiadająca odpowiednie uprawnienia zawodowe nadane zgodnie z Ustawę z dnia 17.05.1989 r. "Prawo Geodezyjne i Kartograficzne" z późniejszymi zmianami z zakresu geodezji i kartografii, upoważniona przez Wykonawcę, do kierowania pracami i do występowania w jego imieniu w sprawach dotyczących realizacji zamówienia.

**Inwentaryzacja powykonawcza** - jest to geodezyjna dokumentacja wykonana i przekazana zgodnie z Rozporządzeniem Ministra Gospodarki Przestrzennej i Budownictwa z dnia 21 lutego 1995 r.

#### 1.4. Ogólne wymagania dotyczące robót

Wykonawca jest odpowiedzialny za jakość ich wykonania oraz za zgodność z Dokumentacją Projektową ST i poleceniami Inspektora Nadzoru.

Ogólne wymagania dotyczące robót podano w ST D-M.00.00.00 „Wymagania ogólne”.

### 2. MATERIAŁY

Materiałami stosowanymi przy wyznaczaniu osi trasy i roboczych punktów wysokościowych wg zasad niniejszej ST są:

- paliki drewniane o średnicy 5 ÷ 8 cm i długości 0,5 ÷ 1,5 m,
- słupki betonowe,
- farba chlorokauczukowa.

### 3. SPRZĘT

Roboty związane ze stabilizacją i oznaczeniem punktów głównych oraz roboczych punktów wysokościowych będą wykonane ręcznie. Roboty pomiarowe związane z wytyczeniem oraz określeniem wysokościowym powyższych elementów wykonywane będą specjalistycznym sprzętem geodezyjnym, przeznaczonym do tego typu robót (teodolity lub tachimetry, dalmierze, tyczki, łąty, taśmy stalowe).

Sprzęt stosowany do wyznaczania punktów głównych powinien gwarantować uzyskanie wymaganej dokładności pomiaru.

### 4. TRANSPORT

Materiały (paliki drewniane oraz słupki betonowe) mogą być przewożone dowolnymi środkami transportu.

### 5. WYKONANIE ROBÓT

#### 5.1. Ogólne warunki wykonania robót

Ogólne warunki dotyczące wykonania robót podano w ST D-M.00.00.00 „Wymagania ogólne”.

#### 5.2. Zasady wykonywania prac pomiarowych

Prace pomiarowe powinny być wykonane zgodnie z obowiązującymi przepisami geodezyjnymi.

Przed przystąpieniem do robót Wykonawca powinien przejąć od Zamawiającego dane zawierające lokalizację i współrzędne punktów głównych trasy oraz reperów. W oparciu o materiały dostarczone przez Zamawiającego, Wykonawca powinien przeprowadzić obliczenia i pomiary geodezyjne niezbędne do szczegółowego wytyczenia robót.

Prace pomiarowe powinny być wykonywane przez osoby posiadające odpowiednie kwalifikacje i uprawnienia. Wykonawca powinien natychmiast poinformować Inspektora Nadzoru o wszelkich błędach wykrytych w wytyczeniu głównych trasy i reperów roboczych. Błędy te powinny być usunięte na koszt Zamawiającego. Wszystkie roboty, które bazują na pomiarach Wykonawcy, nie mogą być rozpoczęte przed zaakceptowaniem wyników pomiarów przez Inspektora Nadzoru. Punkty wierzchołkowe, punkty główne trasy i punkty pośrednie osi trasy muszą być zaopatrzone w oznaczenia określające ich charakterystykę i położenie. Wykonawca jest odpowiedzialny za ochronę wszystkich punktów pomiarowych.

### 5.3. Sprawdzenie wyznaczania punktów głównych osi trasy i punktów wysokościowych

Punkty te powinny być zastabilizowane przy użyciu palików drewnianych lub słupków betonowych, a także dowiązane do punktów pomocniczych. Maksymalna odległość między punktami głównymi na odcinkach prostych nie może przekraczać 500 m. Maksymalna odległość między reperami roboczymi wzdłuż trasy powinna wynosić 500 m. Repery robocze należy założyć poza granicami robót. Rzędne reperów roboczych należy określać z taką dokładnością, aby średni błąd niwelacji po wyrównaniu był mniejszy od 4 mm/km, stosując niwelacje podwójną w nawiązaniu do reperów państwowych.

### 5.4. Odtworzenie osi trasy

Oś trasy powinna być wyznaczona w punktach głównych i w punktach pośrednich w odległości zależnej od charakterystyki terenu i ukształtowania trasy, lecz nie rzadziej niż co 5 m. Dopuszczalne odchylenie sytuacyjno wytyczonej osi trasy w stosunku do Dokumentacji Projektowej nie może być większe niż 3 cm. Rzędne niwelety osi trasy należy wyznaczyć z dokładnością do 1 cm w stosunku do rzędnych niwelety określonych w Dokumentacji Projektowej.

### 5.5. Wyznaczenie przekrojów poprzecznych

Wyznaczenie przekrojów poprzecznych obejmuje wyznaczenie krawędzi jezdni, nasypów i wykopów na powierzchni terenu. Do wyznaczania krawędzi jezdni, nasypów i wykopów należy stosować paliki lub wiechy.

## 6. KONTROLA JAKOŚCI ROBÓT

Ogólne zasady kontroli jakości robót podano w ST D-M.00.00.00 „Wymagania ogólne”. Kontrole jakości prac pomiarowych związanych z wyznaczaniem trasy i punktów wysokościowych należy prowadzić wg ogólnych zasad określonych w instrukcjach i wytycznych GUGiK.

## 7. OBMIAR ROBÓT

Jednostkami obmiaru robót są:

- 1km dla odtworzenia trasy i punktów wysokościowych,
- 1kpl dla wykonania inwentaryzacji powykonawczej obiektu.

Ogólne zasady obmiaru robót podano w ST D-M.00.00.00 „Wymagania ogólne”.

## 8. ODBIÓR ROBÓT

Ogólne zasady odbioru robót podano w ST D-M.00.00.00 „Wymagania ogólne”.

Odbiór robót związanych z wyznaczeniem osi trasy następuje na podstawie szkiców i dzienników pomiarów geodezyjnych lub protokołu kontroli geodezyjnej, które Wykonawca przedkłada Inspektorowi Nadzoru.

## 9. PODSTAWA PŁATNOŚCI

Ogólne wymagania dotyczące płatności podano w ST D-M.00.00.00 „Wymagania ogólne”.

Cena wykonania robót obejmuje:

- wyznaczenie punktów głównych osi trasy i punktów wysokościowych,
- uzupełnienie osi trasy dodatkowymi punktami,
- wyznaczenie dodatkowych punktów wysokościowych,
- wyznaczenie punktów w planie i wysokościowo wg Dokumentacji Projektowej,
- weryfikacja rzędnych podanych w Dokumentacji Projektowej z rzędnymi pomierzonymi w terenie,
- ewentualna aktualizacja rzędnych wysokościowych podanych w Dokumentacji Projektowej,
- wyznaczenie współrzędnych, rzędnych obiektów na podstawie danych z Dokumentacji Projektowej,
- wyznaczenie przekrojów poprzecznych z ewentualnym wytyczeniem dodatkowych przekrojów,
- zastabilizowanie punktów w sposób trwały, ochrona ich przed zniszczeniem i oznakowanie ułatwiające odszukanie i ewentualne odtworzenie.

## 10. PRZEPISY ZWIĄZANE

Ustawa z 17.05.1989 - Prawo geodezyjne i kartograficzne (Dz.U. Nr 30, poz. 163 z późniejszymi zmianami).

Rozporządzenie Ministra Gospodarki Przestrzennej i Budownictwa z dnia 21 lutego 1995 r. w sprawie rodzaju i zakresu opracowań geodezyjno-kartograficznych oraz czynności geodezyjnych obowiązujących w budownictwie (Dz.U. 1995 nr 25 poz. 133).

Rozporządzenie Ministra Administracji i Cyfryzacji z dnia 14 lutego 2012 r. w sprawie osnów geodezyjnych, grawimetrycznych i magnetycznych (Dz.U. 2012 poz. 352).

Rozporządzenie Ministra Spraw Wewnętrznych i Administracji z dnia 9 listopada 2011 r. w sprawie standardów technicznych wykonywania geodezyjnych pomiarów sytuacyjnych i wysokościowych oraz opracowywania i przekazywania wyników tych pomiarów do państwowego zasobu geodezyjnego i kartograficznego (Dz.U. 2011 nr 263 poz. 1572).



## D.01.02.01. USUNIĘCIE DRZEW I KRZEWÓW

### 1. WSTĘP.

#### 1.1. Przedmiot SST.

Przedmiotem niniejszej Specyfikacji Technicznej są wymagania dotyczące usunięcia roślinności krzaczastej i wycinki drzew w związku z **rozbudową drogi wojewódzkiej nr 690 wraz z rozbiórką istniejącego i budową nowego obiektu mostowego nad rzeką Pukawka w miejscowości Boguty Pianki w km 12+963.**

#### 1.2. Zakres stosowania SST.

Szczegółowa specyfikacja techniczna stosowana jest jako dokument przetargowy i kontraktowy przy zleceniu i realizacji robót wymienionych w pkt. 1.2. D-00.00.00. "Wymagania ogólne".

#### 1.3. Zakres robót objętych SST.

Ustalenia zawarte w niniejszej specyfikacji stanowią wymagania dotyczące robót związanych z usunięciem drzew i krzewów, wykonywanych w ramach robót przygotowawczych. Roboty obejmują ścięcie drzew z wykarczowaniem pni wraz zabezpieczeniem nie przeznaczonych do wycinki na czas prowadzenia robót a także nasadzenia kompensacyjne.

#### 1.4. Wymagania.

Ogólne wymagania dotyczące robót podano w SST D-M-00.00.00. "Wymagania ogólne" p.1.5. Wykonawca jest odpowiedzialny za jakość wykonania robót, za prawidłowe oznakowanie robót oraz bezpieczeństwo ruchu na drodze w trakcie prowadzenia robót.

Warunkiem prowadzenia robót jest posiadanie przez Wykonawcę, opracowanego własnym staraniem i na własny koszt, uzgodnionego i zatwierdzonego przez właściwy organ zarządzający ruchem, projektu oznakowania i organizacji ruchu na czas robót oraz harmonogram ich wykonania.

### 2. MATERIAŁY.

Materiał nasadzeniowy wg gatunków określonych przez Zamawiającego – o wysokości min. 2,0 m. Kolki do drzewek wys. min. 2,0 m, grubości min. 6,0 cm. Taśma szerokości 2,0 cm. Deski drewniane od osłonięcia pni drzew nie przeznaczonych do wycinki.

### 3. SPRZĘT.

Ogólne wymagania dotyczące sprzętu podano w SST D-M-00.00.00. „Wymagania ogólne”.

Sprzęt powinien być sprawny technicznie, a jego ilość i rodzaj zaakceptowane przez Inspektora Nadzoru.

Do wykonania robót należy używać niżej wymienionego sprzętu:

- pily mechaniczne,
- specjalne maszyny przeznaczone do karczowania i frezowania pni oraz ich usunięcia z pasa drogowego,
- koparki lub ciągniki ze specjalnym osprzętem do prowadzenia prac związanych z wyrębem drzew,
- podnośnik samochodowy z balkonem,
- maszyny dokonujące rozdrobnienia i rozsypania drobnych gałęzi,
- drobny sprzęt do nasadzeń i robót porządkowych,
- innego sprzętu zaakceptowanego przez Inspektora Nadzoru.

### 4. TRANSPORT.

Ogólne wymagania dotyczące transportu podano w SST D-M-U-00.00.00. „Wymagania ogólne” p. 4.

### 5. WYKONANIE ROBÓT.

Ogólne warunki wykonania robót podano w SST D-M-00.00.00. „Wymagania ogólne” p.5. Przed przystąpieniem do wykonania robót Wykonawca dokona oznakowania miejsca robót zgodnie z zatwierdzony projektem oznakowania i organizacji ruchu.

Wymagania ogólne.

Roboty związane z usunięciem drzew obejmują wycięcie drzew oraz wykarczowanie

i usunięcie pozostałości pni, wywiezienie pni, gałęzi na wskazane przez Inspektora Nadzoru miejsce (zlokalizowane na terenie działania właściwego Rejonu), zasypanie dołów, rozebranie i rozsypanie poza koroną drogi pozostałości po wykarczowaniu.

Roślinność istniejąca w pasie robót, nie przeznaczona do usunięcia, powinna być przez Wykonawcę zabezpieczona.

Jeżeli roślinność, która ma być zachowana, zostanie uszkodzona lub zniszczona przez Wykonawcę, to powinna być ona odtworzona na koszt Wykonawcy, w sposób zaakceptowany w decyzji administracyjnej wydanej przez odpowiednie władze (Wydział Ochrony Środowiska właściwego UG).

Roboty przygotowawcze.

-Przed przystąpieniem do wykonania robót Wykonawca dokona oznakowania miejsca robót zgodnie z zatwierdzonym projektem oznakowania i organizacji ruchu.

-Zamawiający dokonuje w terenie oznaczenia drzew przewidzianych do wycinki.

Wycinka drzew:

-Wykonawca dokonuje wycinki tylko oznaczonych drzew, na które Zamawiający posiada decyzje administracyjne zezwalające na ich usunięcie lub wyraźnie wskaże w trakcie przekazania placu budowy (robót).

-Pnie ściętych drzew należy przewieźć w miejsce wskazane przez Inspektora Nadzoru.

-Doły po usuniętych pniach powinny być wypełnione gruntem przydatnym do budowy nasypów i zagęszczone, a nadmiar materiału z wykarczowania pni należy wywieźć.

Wycinka krzewów:

Wykonawca dokonuje wycinki tylko krzewów i dzikiego zadrzewienia, wskazanych przez Inspektora Nadzoru. Doły po wykarczowanych krzakach i dzikim zadrzewieniu powinny być wypełnione gruntem przydatnym do budowy nasypów i zagęszczone.

Uprzątnięcie odpadów:

Pozostałe po wycince odpady należy niezwłocznie uprzątnąć z miejsca robót.

Miejsce i sposób ewentualnego przeładunku, transportu, rozładunku i składowania odpadów powinien spełniać wymogi ochrony środowiska i przepisy sanitarne.

Odbiorcę odpadów w rozumieniu przepisów jak w pkt. 10 niniejszej SST uzgodni Wykonawca informując o tym Inspektora Nadzoru.

Koszty uzgodnień i opłat z tego tytułu poniesie Wykonawca.

Nasadenia:

Jeśli nie określono tego w przedmiarze to ilość nowych sadzonek do nasadzeń równa się ilości wyciętych drzew. Sadzonki dostarczy Wykonawca wg gatunków określonych przez Zamawiającego (jarząb szwedzki lub jesion, o ile przedmiar nie mówi inaczej).

Miejsce nasadzeń wskaże Inspektor Nadzoru (zlokalizowane na terenie działania właściwego Rejonu).

Nasadzenia należy dokonać w sposób zapewniający prawidłowy wzrost i przyjęcie się nowych sadzonek. Ich zabezpieczenie – ustawienie palików i przywiązanie do nich taśmą szerokości 2,0 cm - należy do Wykonawcy robót.

Miejsce nasadzenia winno być oczyszczone z darniny i chwastów w promieniu 0,5 m od pnia sadzonego drzewa. Po nasadzeniu drzewa utworzona misa o średnicy 0,8 m powinna być zasypana wiórami z frezowania warstwą o grubości 10,0 cm.

Bezpieczeństwo i ochrona środowiska:

Zabezpieczenie robót prowadzonych przy odbywającym się ruchu na objętym robotami fragmencie drogi, jak również zabezpieczenie uczestniczących w tym osób i pojazdów należy do Wykonawcy zgodnie z zatwierdzonym przez organ zarządzający ruchem projektem oznakowania i organizacji ruchu.

Zaleca się wykonywanie robót w okresie najmniejszego ruchu pojazdów samochodowych.

## 6. OCENA JAKOŚCI ROBÓT.

Ogólne zasady kontroli robót podano w SST D-M-U-00.00.00. „Wymagania ogólne” p.6.

Sprawdzenie oznakowania robót przed ich rozpoczęciem dokona Inspektor Nadzoru, zwracając uwagę na następujące elementy:

zgodność oznakowania z zatwierdzonym projektem, jakość zastosowanych znaków drogowych i urządzeń brd, ich wielkość, widoczność i odblaskowość.

## 7. OBMIAR ROBÓT.

Jednostką obmiarową robót związanych z wycinką drzew i krzewów jest 1 sztuka. Jednostką obmiarową robót związanych z nasadzeniem drzew jest 1 sztuka.

Jednostką obmiarową robót związanych z wycinką krzewów jest m2 lub hektar terenu, na którym dokonano wycinki krzaków.

## 8. ODBIÓR ROBÓT.

Ogólne zasady odbioru robót podano w SST D-M-U-00.00.00.

Odbiór robót odbywa się na podstawie kontroli jakości i ilości wykonywanych robót oraz ich zgodności ze SST i poleceniami Inspektora Nadzoru. Roboty objęte niniejszą specyfikacją podlegają odbiorowi końcowemu, który jest dokonywany po zakończeniu robót i pisemnym zgłoszeniu przez Wykonawcę robót do odbioru.

## 9. PODSTAWA PŁATNOŚCI.

Cena wykonania robót związanych z wycinką drzew obejmuje:

- projekt oznakowania i organizacji ruchu na czas robót,
- oznakowanie robót,
- roboty przygotowawcze,
- uzgodnienie sposobu i zabezpieczenia linii napowietrznych,
- zabezpieczenie linii napowietrznych i innych obiektów w rejonie robót,
- wycinka drzew,
- koszt zakupu pozyskanego drewna ,
- usuniecie pozostałości pni (wykarczowanie),
- wywiezienie pni, gałęzi na wskazane przez Inspektora Nadzoru miejsce (zlokalizowanego na terenie działania właściwego Rejonu),
- zasypanie i zagęszczenie dołów po usuniętych pniach,
- załadunek na środki transportowe,
- przewóz i wyładunek odpadów,
- koszty opłat za składowanie i utylizację oraz wymaganych uzgodnień,

Cena wykonania robót związanych z nasadzeniem drzew obejmuje:

- projekt oznakowania i organizacji ruchu na czas robót,
- oznakowanie robót,
- roboty przygotowawcze,
- koszt palików, taśmy, itp.,
- zakup sadzonek,
- transport,
- wykonanie nasadzeń w miejscu uzgodnionym z Inspektorem Nadzoru (zlokalizowanym na terenie działania właściwego Rejonu),

Cena jednostkowa robót związanych z wycinką krzaków obejmuje:

- projekt oznakowania i organizacji ruchu na czas robót,
- oznakowanie robót,
- roboty przygotowawcze,
- wycinkę krzaków i dzikiego zadrzewienia,
- wykarczowanie pozostałości i gałęzi poza rejon robót,
- zasypanie i zagęszczenie dołów po karczowaniu,
- ewentualne spalanie na miejscu pozostałości,
- załadunek na środki transportowe odpadów,
- przewóz i wyładunek odpadów,
- koszty opłat za składowanie i utylizację.

Cena jednostkowa robót związanych z zabezpieczaniem drzew nie przeznaczonych do wycinki obejmuje:

- projekt oznakowania i organizacji ruchu na czas robót,
- oznakowanie robót,
- roboty przygotowawcze,
- wykonanie i montaż osłon do pni drzew z desek drewnianych do wysokości zasięgu pracy maszyn budowlanych,
- demontaż osłon,
- załadunek na środki transportowe,
- przewóz i wyładunek,

## 10. PRZEPISY ZWIĄZANE.

Rozporządzenie Ministrów Infrastruktury oraz Spraw

Wewnętrznych i Administracji z dnia 31 lipca 2002 r. w sprawie znaków i sygnałów drogowych (Dz. U. Nr 170 poz. 1393).

Rozporządzenia Ministra Infrastruktury z dnia 23 września 2003 r.

w sprawie szczegółowych warunków zarządzania ruchem na drogach oraz wykonywania nadzoru na tym zarządzaniem (Dz.U. nr 177 poz. 1729).

Rozporządzenie Ministra Infrastruktury z dnia 3 lipca 2003 roku w sprawie szczegółowych warunków technicznych dla znaków i sygnałów drogowych oraz urządzeń bezpieczeństwa ruchu drogowego i warunków ich umieszczania na drogach (Dz.U. nr 220 poz.2181).

Ustawa z dnia 27 kwietnia 2001 roku Prawo ochrony środowiska (Dz. U. nr 62 poz. 627 z późn. zm.).

Ustawa z dnia 27 kwietnia 2001 roku o odpadach (Dz.U. nr 62 poz. 628 z późn. zm.).

Ustawa o utrzymaniu czystości i porządku w gminach z dnia 13 września (Dz.U. Nr 132 poz. 622, z 1996 późn. zm.) uchwały rad gmin w sprawie j.w.

Rozporządzenie MTiGM z dnia 2 marca 1999 w sprawie warunków technicznych, jakim powinny odpowiadać drogi publiczne i ich usytuowanie (Dz.U. Nr 43 z 1999 poz. 430).

## D.01.02.02. ZDJĘCIE WARSTWY HUMUSU I DARNINY

### 1. WSTĘP

#### 1.1. Przedmiot ST

Przedmiotem niniejszej Specyfikacji Technicznej są wymagania dotyczące zdjęcia warstwy humusu i darniny w związku z **rozbudową drogi wojewódzkiej nr 690 wraz z rozbiórką istniejącego i budową nowego obiektu mostowego nad rzeką Pukawka w miejscowości Boguty Pianki w km 12+963.**

#### 1.2. Zakres stosowania ST

Specyfikacja Techniczna stosowana jest jako dokument przetargowy i kontraktowy przy zleceniu i realizacji robót wymienionych w punkcie 1.1.

#### 1.3. Zakres robót objętych ST

Ustalenia zawarte w niniejszej specyfikacji dotyczą zasad prowadzenia robót związanych ze zdjęciem warstwy humusu i darniny na odkład, wykonywanych w ramach robót przygotowawczych.

#### 1.4. Określenia podstawowe

Określenia podane w niniejszej ST są zgodne z obowiązującymi normami, Dokumentacją Projektową oraz z definicjami podanymi w ST D-M-00.00.00 „Wymagania ogólne” pkt 1.4.

#### 1.5. Ogólne wymagania dotyczące robót

Wykonawca jest odpowiedzialny za jakość ich wykonania oraz za zgodność z Dokumentacją Projektową ST i poleceniami Inspektora Nadzoru.

Ogólne wymagania dotyczące robót podano w ST D-M.00.00.00 „Wymagania ogólne”.

### 2. MATERIAŁY

Nie występują.

### 3. SPRZĘT

Ogólne wymagania dotyczące sprzętu podano w ST D-M-00.00.00 „Wymagania ogólne” pkt 3.

Do wykonania robót związanych ze zdjęciem warstwy humusu lub/i darniny nienadającej się do powtórnego użycia należy stosować:

- Równiarki i spycharki,
- łopaty, szpadle i inny sprzęt do ręcznego wykonywania robót ziemnych - w miejscach, gdzie prawidłowe wykonanie robót sprzętem zmechanizowanym nie jest możliwe,
- koparki i samochody samowyladowcze - w przypadku transportu na odległość wymagającą zastosowania takiego sprzętu.

Do wykonania robót związanych ze zdjęciem warstwy darniny nadającej się do powtórnego użycia, należy stosować:

- noże do cięcia darniny według zasad określonych w p. 5.3,
- łopaty i szpadle.

### 4. TRANSPORT

Ogólne wymagania dotyczące transportu podano w ST D-M-00.00.00 „Wymagania ogólne” pkt 4.

Humus należy przemieszczać z zastosowaniem równiarek lub spycharek albo przewozić transportem samochodowym. Wybór środka transportu zależy od odległości, warunków lokalnych i przeznaczenia humusu.

Darninę należy przewozić transportem samochodowym. W przypadku darniny przeznaczonej do powtórnego zastosowania, powinna ona być transportowana w sposób niepowodujący uszkodzeń.

### 5. WYKONANIE ROBÓT

#### 5.1. Ogólne warunki wykonania robót

Ogólne zasady wykonania robót podano w ST D-M-00.00.00 „Wymagania ogólne” pkt 5.

Teren pod budowę drogi w pasie robót ziemnych, w miejscach dokopów i w innych miejscach wskazanych w dokumentacji projektowej powinien być oczyszczony z humusu i/lub darniny.

#### 5.2. Zdjęcie warstwy humusu

Warstwa humusu powinna być zdjęta z przeznaczeniem do późniejszego użycia przy umacnianiu skarp, zakładaniu trawników, sadzeniu drzew i krzewów oraz do innych czynności określonych w dokumentacji projektowej. Zagospodarowanie nadmiaru humusu powinno być wykonane zgodnie z ustaleniami SST lub wskazaniem Inspektora Nadzoru.

Humus należy zdejmować mechanicznie z zastosowaniem równiarek lub spycharek. W wyjątkowych sytuacjach, gdy zastosowanie maszyn nie jest wystarczające dla prawidłowego wykonania robót, względnie może stanowić

zagrożenie dla bezpieczeństwa robót (zmienna grubość warstwy humusu, sąsiedztwo budowli), należy dodatkowo stosować ręczne wykonanie robót, jako uzupełnienie prac wykonywanych mechanicznie.

Warstwę humusu należy zdjąć z powierzchni całego pasa robót ziemnych oraz w innych miejscach określonych w dokumentacji projektowej lub wskazanych przez Inspektora Nadzoru.

Grubość zdejmowanej warstwy humusu (zależna od głębokości jego zalegania, wysokości nasypu, potrzeb jego wykorzystania na budowie itp.) powinna być zgodna z ustaleniami dokumentacji projektowej, SST lub wskazana przez Inspektora Nadzoru, według faktycznego stanu występowania. Stan faktyczny będzie stanowił podstawę do rozliczenia czynności związanych ze zdjęciem warstwy humusu.

Zdjęty humus należy składować w regularnych przyzmach. Miejsca składowania humusu powinny być przez Wykonawcę tak dobrane, aby humus był zabezpieczony przed zanieczyszczeniem, a także najeżdżaniem przez pojazdy. Nie należy zdejmować humusu w czasie intensywnych opadów i bezpośrednio po nich, aby uniknąć zanieczyszczenia gliną lub innym gruntem nieorganicznym.

### 5.3. Zdjęcie darniny

Jeżeli powierzchnia terenu w obrębie pasa przeznaczonego pod budowę trasy drogowej jest pokryta darniną przeznaczoną do umocnienia skarp, darninę należy zdjąć w sposób, który nie spowoduje jej uszkodzeń i przechowywać w odpowiednich warunkach do czasu wykorzystania.

Wysokie trawy powinny być skoszone przed zdjęciem darniny. Darninę należy ciąć w regularne, prostokątne pasy o szerokości około 0,30 metra lub w kwadraty o długości boku około 0,30 metra. Grubość darniny powinna wynosić od 0,05 do 0,10 metra.

Należy dążyć do jak najszybszego użycia pozyskanej darniny. Jeżeli darnina przed powtórным wykorzystaniem musi być składowana, to zaleca się jej rozłożenie na gruncie rodzimym. Jeżeli brak miejsca na takie rozłożenie darniny, to należy ją magazynować w regularnych przyzmach. W porze rozwoju roślin darninę należy składować w warstwach trawą do dołu. W pozostałym okresie darninę należy składować warstwami na przemian trawą do góry i trawą do dołu. Czas składowania darniny przed wbudowaniem nie powinien przekraczać 4 tygodni.

Darninę nienadającą się do powtórного wykorzystania należy usunąć mechanicznie, z zastosowaniem równiarek lub spycharek i przewieźć na miejsce wskazane w SST lub przez Inspektora Nadzoru.

## 6. KONTROLA JAKOŚCI ROBÓT

Ogólne zasady kontroli jakości robót podano w ST D-M-00.00.00 „Wymagania ogólne” pkt 6.

Sprawdzenie jakości robót polega na wizualnej ocenie kompletności usunięcia humusu lub/i darniny.

## 7. OBMIAR ROBÓT

Ogólne zasady obmiaru robót podano w ST D-M-00.00.00 „Wymagania ogólne” pkt 7.

Jednostką obmiarową jest m<sup>2</sup> (metr kwadratowy) zdjętej warstwy humusu i darniny.

## 8. ODBIÓR ROBÓT

Ogólne zasady odbioru robót podano w ST D-M.00.00.00 „Wymagania ogólne” pkt 8.

## 9. PODSTAWA PŁATNOŚCI

Ogólne ustalenia dotyczące podstawy płatności podano w ST D-M-00.00.00 „Wymagania ogólne” pkt 9.

Cena 1 m<sup>2</sup> wykonania robót obejmuje:

- zdjęcie humusu wraz z haldowaniem w przyzmy wzdłuż drogi lub odwiezieniem na odkład,
- zdjęcie darniny z ewentualnym odwiezieniem i składowaniem jej w regularnych przyzmach.

## 10. PRZEPISY ZWIĄZANE

Nie występują.

**D.01.02.03. WYBURZENIE OBIEKTÓW BUDOWLANYCH I INŻYNIERSKICH****1. WSTĘP****1.1. Przedmiot ST**

Przedmiotem niniejszej Specyfikacji Technicznej są wymagania dotyczące wykonania i odbioru robót rozbiórkowych obiektów inżynierskich oraz elementów im towarzyszących w ramach **rozbudowy drogi wojewódzkiej nr 690 wraz z rozbiórką istniejącego i budową nowego obiektu mostowego nad rzeką Pukawka w miejscowości Boguty Pianki w km 12+963.**

**1.2. Zakres stosowania ST**

Specyfikacja Techniczna stosowana jest jako dokument przetargowy i kontraktowy przy zleceniu i realizacji robót wymienionych w punkcie 1.1.

**1.3. Zakres robót objętych ST**

Ustalenia zawarte w niniejszej specyfikacji obejmują rozbiórkę obiektów budowlanych i inżynierskich w związku z rozbiórką istniejącego i budową nowego mostu i obejmują:

- wykonanie projektu technologicznego rozbiórek,
- demontaż istniejącej balustrady na moście,
- rozbiórka nawierzchni jezdni na moście,
- rozbiórka podbudowy na moście,
- rozbiórka ustroju nośnego istniejącego mostu,
- rozbiórka skrzydeł przyczółków
- rozbiórka przyczółków,
- rozbiórka ław fundamentowych przyczółków,
- rozbiórka umocnień stożków skarpowych, ścieków skarpowych, schodów skarpowych,
- wyciągnięcie lub dostosowanie do współpracy z projektowanym fundamentem istniejących pali żelbetowych lub drewnianych,

Złom stalowy oraz gruz betonowy, co do którego Inwestor nie zgłosi konieczności odtransportowania na jego plac składowy, będą stanowiły własność Wykonawcy, który na własny koszt zbierze je z miejsca budowy oraz przetransportuje na składowisko odpadów zgodnie z Ustawą z dnia 14 grudnia 2012 r. o odpadach (Dz. U. 2013 poz. 21). W wyniku rozbiórki istniejącego mostu nie powstaną odpady niebezpieczne w rozumieniu ww. Ustawy. Inspektor Nadzoru może wskazać materiały, które Wykonawca przetransportuje i złoży na składowisku wskazanym przez Zamawiającego (np. bariery i balustrady stalowe, destrukta asfaltowy lub inne materiały nadające się do powtórnego zastosowania).

**1.4 Określenia podstawowe**

Określenia podane w niniejszej ST są zgodne z obowiązującymi normami, Dokumentacją Projektową oraz z definicjami podanymi w ST D-M-00.00.00 „Wymagania ogólne” pkt 1.4.

**1.5 Ogólne wymagania dotyczące robót**

Wykonawca jest odpowiedzialny za jakość ich wykonania oraz za zgodność z Dokumentacją Projektową ST i poleceniami Inspektora Nadzoru.

Ogólne wymagania dotyczące robót podano w ST D-M.00.00.00 „Wymagania ogólne”.

**2. MATERIAŁY**

Nie występują.

**3. SPRZĘT**

Do wykonania robót związanych z wyburzeniem obiektów budowlanych należy stosować:

- spycharki,
- ładowarki,
- nożyce tnące, miażdżące na wysięgniku hydraulicznym na podwoziu samojezdnym,
- dźwigi (żurawie samochodowe lub samobieżne) o udźwigu do 10 Mg,
- dźwigi (żurawie samochodowe lub samobieżne) o udźwigu do 500 Mg,
- maszyny samobieżne z różnorodnym oprzyrządowaniem do burzenia dużych elementów betonowych,
- sprężarki,
- koparki,
- młoty pneumatyczne z wymiennymi ostrzami,
- piły do cięcia betonu na dużą głębokość,
- wiertnice do odwiertów rdzeniowych,
- ekrany, daszki zabezpieczające przed odłamkami,
- narzędzia elektryczne lub pneumatyczne.

W razie potrzeby specjalistyczny sprzęt do wyburzeń.

#### 4. TRANSPORT

Ogólne wymagania dotyczące transportu podano w ST D-M-00.00.00 „Wymagania ogólne” pkt 4. Materiał z rozbiórki należy przewozić dowolnym środkiem transportu. Wybór środka transportu zależy od odległości i warunków lokalnych.

#### 5. WYKONANIE ROBÓT

##### 5.1. Ogólne warunki wykonania robót

Ogólne zasady wykonania robót podano w ST D-M-00.00.00 „Wymagania ogólne” pkt 5.

Przed przystąpieniem do prac rozbiórkowych należy wykonać wszystkie niezbędne zabezpieczenia terenu rozbiórki i terenu przyległego tj.

- ogrodzić teren oraz odpowiednio oznakować tablicami ostrzegawczymi,
- zlokalizowane w pobliżu obiektu drzewa, latarnie lub słupy zabezpieczyć przed uszkodzeniem.

Przed przystąpieniem do robót rozbiórkowych należy wykonać przekopy próbne w celu dokładnej lokalizacji lub lokalizacji niezainwentaryzowanych urządzeń podziemnych.

##### 5.2. Demontaż poręczy (balustrad) i barier

Demontaż poręczy (balustrad) i barier przeprowadzić ręcznie z użyciem palników acetylenowych lub pił do cięcia metalu i betonu.

##### 5.3. Demontaż elementów betonowych

Betonowe i żelbetowe elementy rozebrać specjalistycznymi maszynami samobieżnymi wyposażonymi w różnorodne oprzyrządowanie do burzenia lub młotami pneumatycznymi o wymiennych ostrzach. Cięcie zbrojenia ręcznie z użyciem palników acetylenowych lub pił do cięcia metalu. Roboty rozbiórkowe prowadzić w sposób, który nie wpłynie na duże ograniczenia ruchu pojazdów.

W przypadku występowania uciążliwości związanej z pyleniem Wykonawca zastosuje środki zapobiegawcze (np. ekrany, kurtyny, zraszanie wodą).

##### 5.4. Transport materiałów z rozbiórki

Materiały rozbiórkowe po posortowaniu należy przewieźć samochodami samowyladowczymi na składowisko Wykonawcy, zaakceptowane przez Inspektora Nadzoru z zachowaniem przepisów dotyczących ochrony środowiska i gospodarki odpadami. Materiały przeznaczone do ponownego wykorzystania należy przewieźć na miejsce wskazane przez Inspektora Nadzoru.

#### 6. KONTROLA JAKOŚCI ROBÓT

Ogólne zasady kontroli jakości robót podano w ST D-M-00.00.00 „Wymagania ogólne” pkt 6.

Kontroli jakości robót podlega zgodność wykonanych robót z dokumentacją projektową oraz ustaleniami Specyfikacji Technicznej.

#### 7. OBMIAR ROBÓT

Ogólne zasady obmiaru robót podano w ST D-M-00.00.00 „Wymagania ogólne” pkt 7.

Jednostki obmiaru robót jak w Przedmiarze Robót.

#### 8. ODBIÓR ROBÓT

Ogólne zasady odbioru robót podano w ST D-M.00.00.00 „Wymagania ogólne” pkt 8.

#### 9. PODSTAWA PŁATNOŚCI

Ogólne ustalenia dotyczące podstawy płatności podano w ST D-M-00.00.00 „Wymagania ogólne” pkt 9.

Cena wykonania robót obejmuje:

- prace przygotowawcze
- montaż i demontaż rusztowań podpierających i pomocniczych,
- projekty technologiczne,
- rozbiórkę poszczególnych asortymentów,
- demontaż istniejącej balustrady na moście,
- rozbiórka nawierzchni jezdni na moście,
- rozbiórka podbudowy na moście,
- rozbiórka żelbetowego ustroju mostu,
- rozbiórka skrzydełek przyczółków,
- rozbiórka korpusów przyczółków,
- rozbiórka ław fundamentowych przyczółków,



- rozbiórka prowizorycznych murków oporowych kamiennie-betonowych,
- rozbiórka umocnień stożków skarpowych, ścieków skarpowych, schodów skarpowych,
- wyciągnięcie drewnianych grodzie – jeśli występują,
- wyciągnięcie starych drewnianych pali z koryta rzeki lub przycięcie ich poniżej dna rzeki,
- montaż i demontaż ekranów zabezpieczających przed uderzeniem odłamków z rozbiórki,
- ograniczenie lub zapobieganie pyleniu podczas rozbiórki betonu,
- załadunek i odtransportowanie materiałów odpadowych pochodzących z rozbiórki na składowisko Wykonawcy zaakceptowane przez Inspektora Nadzoru,
- załadunek i odtransportowanie materiałów do ponownego wykorzystania pochodzących z rozbiórki na miejsce wskazane przez Inspektora Nadzoru.

#### **10. PRZEPISY ZWIĄZANE**

Rozporządzenie Ministra Budownictwa i Przemysłu Materiałów Budowlanych z dnia 28 marca 1972 r. w sprawie bezpieczeństwa i higieny pracy przy wykonywaniu robót budowlano - montażowych i rozbiórkowych (Dz.U. z 1972 r. Nr 13 poz. 93, ze zmianami)

Przepisy i instrukcje BHP przy robotach rozbiórkowych.

## D.01.02.04. ROZBIÓRKA ELEMENTÓW DRÓG I ULIC

### 1. WSTĘP

#### 1.1. Przedmiot ST

Przedmiotem niniejszej Specyfikacji Technicznej są wymagania dotyczące wykonania i odbioru rozbiórki elementów dróg i ulic w związku z **rozbudową drogi wojewódzkiej nr 690 wraz z rozbiórką istniejącego i budową nowego obiektu mostowego nad rzeką Pukawka w miejscowości Boguty Pianki w km 12+963.**

#### 1.2. Zakres stosowania ST

Specyfikacja Techniczna jest stosowana jako dokument przetargowy i kontraktowy przy zlecaniu i realizacji robót wymienionych w punkcie 1.1.

#### 1.3. Zakres robót objętych ST

Ustalenia zawarte w niniejszej specyfikacji dotyczą wykonania robót rozbiórkowych i obejmują:

- demontaż słupków hektometrowych,
- demontaż istniejącego oznakowania pionowego rozbieranego mostu oraz przebudowywanych dojazdów,
- frezowanie nawierzchni z betonu asfaltowego gr. od 0 do 12 cm (gr. średnia 6 cm),
- rozebranie istniejącej nawierzchni z betonu asfaltowego, gr. łączna wszystkich warstw bitumicznych około 20cm,
- rozebranie istniejącej podbudowy.

Frezowiny i gruz, co do których Inwestor nie zgłosi konieczności odtransportowania na jego plac składowy, będą stanowiły własność Wykonawcy, który na własny koszt zbierze je z miejsca budowy oraz przetransportuje na składowisko odpadów zgodnie z Ustawą z dnia 14 grudnia 2012 r. o odpadach (Dz. U. 2013 poz. 21). W wyniku rozbiórki istniejącego mostu nie powstaną odpady niebezpieczne w rozumieniu ww. Ustawy.

Inspektor Nadzoru może wskazać materiały, które Wykonawca przetransportuje i złoży na składowisku wskazanym przez Zamawiającego (np. frezowiny i gruz nadający się do powtórnego zastosowania, demontowane oznakowanie pionowe).

#### 1.4. Określenia podstawowe

Określenia podane w niniejszej ST są zgodne z obowiązującymi odpowiednimi normami i ST D-M.00.00.00 „Wymagania ogólne”.

1.4.1. Frezowanie nawierzchni bitumicznej na zimno- kontrolowany proces skrawania górnej warstwy nawierzchni bitumicznej, bez jej ogrzewania, na określonej głębokość.

1.4.2. Frezarka drogowa – maszyna do frezowania (skrawania) nawierzchni na zimno.

#### 1.5. Ogólne wymagania dotyczące robót

Wykonawca robót jest odpowiedzialny za jakość ich wykonania oraz za zgodność z Dokumentacją Projektową, ST i poleceniami Inspektora Nadzoru.

Ogólne wymagania dotyczące robót podano w ST D-M 00.00.00. „Wymagania ogólne”.

### 2. MATERIAŁY

Nie występują.

### 3. SPRZĘT

3.1. Roboty związane z rozbiórką elementów dróg i ulic będą wykonywane mechanicznie i ręcznie. Wykonawca powinien dysponować następującym sprzętem:

- spycharki,
- zrywarka do nawierzchni,
- ładowarki,
- samochody ciężarowe,
- frezarki do nawierzchni bitumicznej,

Do zrywania nawierzchni w zależności od jej rodzaju (warstwy bitumiczne i podbudowy tłuczniowe) należy użyć zrywaków będących na wyposażeniu spycharek i równiarek.

3.2. Do wykonania frezowania istniejącej nawierzchni bitumicznej należy stosować frezarki drogowe umożliwiające frezowanie na zimno na określonej głębokości z dokładnością do 5 mm.

Frezarka powinna być sterowana elektronicznie i zapewniać zachowanie wymaganej równości oraz pochyłeń poprzecznych i podłużnych powierzchni po frezowaniu. Wymagania równości określono w punkcie 5 niniejszej ST.

Szerokość bębna frezującego powinna być dobrana zależnie od zakresu robót. Przy lokalnych naprawach szerokość bębna będzie dostosowana do szerokości powierzchni skrawanej nawierzchni. Przy frezowaniu całej jezdni szerokości bębna skrawającego powinna być co najmniej równa 2000 mm.

Przy pracach prowadzonych w terenie zabudowanym frezarki muszą być wyposażone w system odpylania. Wydajność frezarek powinna zapewniać wykonanie robót w terminie określonym w kontrakcie, przy jak najmniejszym zakłóceniu w ruchu.

Wykonawca może użyć tylko frezarki zaakceptowanej przez Inspektora Nadzoru. Do uzyskania akceptacji sprzętu Wykonawca powinien przedstawić dane techniczne frezarek, a w przypadkach jakichkolwiek wątpliwości przeprowadzić demonstrację pracy frezarki, na własny koszt.

#### 4. TRANSPORT

Materiały uzyskane z rozbiórki mogą być przewożone dowolnymi środkami transportu zaakceptowanymi przez Inspektora Nadzoru dla danego asortymentu materiału rozbiórkowego.

#### 5. WYKONANIE ROBÓT

##### 5.1. Ogólne warunki wykonania robót

Ogólne warunki wykonania robót podano w ST D-M.00.00.00 „Wymagania ogólne”.

##### 5.2. Zakres wykonywanych robót

5.2.1. Wyznaczenie elementów dróg i ulic przeznaczonych do rozbiórki należy wykonać na podstawie Dokumentacji Projektowej.

5.2.2. Oznakowanie robót prowadzonych w pasie drogowym. Odcinki wykonywanych robót należy oznakować zgodnie z „Instrukcją oznakowania robót prowadzonych w pasie drogowym” stanowiącą zał. nr 1 do zarządzenia Ministrów Transportu i Gospodarki Morskiej oraz Spraw Wewnętrznych nr 184 z dnia 06.06.1990r.

5.2.3. Rozbiórka warstw nawierzchni bitumicznej, podbudowy tłuczniowej i podbudowy z kruszywa łamanego. Powyższe roboty należy wykonać zrywarką. Materiał uzyskany z rozbiórki warstwy bitumicznej nie powinien być mieszany w trakcie wykonywanych robót, transportu i składowania z innymi materiałami rozbiórkowymi.

##### 5.2.4. Rozbiórka warstwy bitumicznej przez frezowanie.

Nawierzchnia powinna być frezowana do głębokości i szerokości oraz pochyleń zgodnych z Dokumentacją Projektową.

Nierówności sfrezowania powierzchni mierzona łatą zgodnie z BN-68/8931-04, przy użyciu klina pomiarowego o szerokości 40 mm powinny wynosić nie więcej niż 8 mm.

Jeżeli ruch drogowy będzie dopuszczony po sfrezowanej części jezdni, to wówczas, ze względów bezpieczeństwa muszą być spełnione następujące warunki:

- a) należy usunąć sfrezowany materiał i oczyścić nawierzchnię,
- b) przy frezowaniu poszczególnych pasów ruchu, wysokość podłużnych, pionowych krawędzi nie może przekraczać 40 mm,
- c) pionowe krawędzie poprzeczne na zakończeniu dnia roboczego powinny mieć klinowo ścięte krawędzie.

Nawierzchnia powinna być sfrezowana na głębokość określoną w Dokumentacji Projektowej z dokładnością  $\pm 5$  mm.

#### 6. KONTROLA JAKOŚCI ROBÓT

Ogólne zasady kontroli jakości robót podano w ST D-M.00.00.00 „Wymagania ogólne”.

Kontroli podlega sposób wykonania robót rozbiórkowych, prawidłowości transportu i składowania materiałów uzyskanych podczas rozbiórki.

#### 7. OBMIAR ROBÓT

Jednostki obmiaru robót jak w Przedmiarze Robót.

Ogólne wymagania dotyczące obmiaru podano w ST D-M.00.00.00 „Wymagania ogólne”.

#### 8. ODBIÓR ROBÓT

Ogólne zasady odbioru robót podano w ST D-M.00.00.00 „Wymagania ogólne”.

#### 9. PODSTAWA PŁATNOŚCI

Ogólne wymagania dotyczące płatności podano w ST D-M.00.00.00 „Wymagania ogólne”.

---

Cena wykonania robót obejmuje:

- wyznaczenie miejsc, powierzchni, odcinków rozbiórek,
- oznakowanie robót,
- demontaż słupków hektometrowych,
- demontaż istniejącego oznakowania pionowego rozbieranego mostu oraz przebudowywanych dojazdów,
- frezowanie nawierzchni z betonu asfaltowego gr. od 0 do 12 cm (gr. Średnia 6 cm),
- rozebranie istniejącej nawierzchni z betonu asfaltowego, gr. łączna wszystkich warstw bitumicznych około 20cm,
- załadunek i odtransportowanie materiałów rozbiórkowych na składowisko Wykonawcy wraz z ich utylizacją,
- uporządkowanie miejsc prowadzonych robót.

#### **10. PRZEPISY ZWIĄZANE**

Instrukcja oznakowania robót prowadzonych w pasie drogowym. Załącznik nr 1 do zarządzenia Ministrów Transportu i Gospodarki Morskiej oraz Spraw Wewnętrznych nr 184 z dnia 06.06.1990r.

Dz.U. Nr 62 z dnia 20.06.2001. Ustawa 628 z 27.04.2001 „o odpadach”.

## D.02.01.01. WYKONANIE WYKOPÓW W GRUNTACH

### 1. WSTĘP.

#### 1.1. Przedmiot SST.

Przedmiotem SST są wymagania dotyczące wykonania i odbioru zmechanizowanych robót ziemnych związanych z **rozbudową drogi wojewódzkiej nr 690 wraz z rozbiórką istniejącego i budową nowego obiektu mostowego nad rzeką Pukawka w miejscowości Boguty Pianki w km 12+963.**

#### 1.2. Zakres stosowania SST.

SST jest stosowana jako dokument przetargowy i kontraktowy przy zlecaniu i realizacji robót wymienionych w pkt. 1.1.

#### 1.3. Zakres robót objętych SST.

Ustalenia zawarte w niniejszej SST obejmują mechaniczne wykonanie:

- wykonanie projektu technologicznego zabezpieczenia wykopów,
- zabezpieczenie wykopów przed zasypaniem i napływająca wodą,
- odkopanie istniejących przyczółków do poziomu posadowienia, łącznie z wykonaniem wykopu w nasypie drogowym pod płyty przejściowe oraz usunięciem gruntu nieprzydatnego pod projektowanym fundamentem - na odkład,
- wykop pod projektowane rowy przydrożne - na odkład
- wykop pod fundament oporowy stożków - utylizacja urobku,
- reprofilacja skarp i dna koryta rzeki w obrębie mostu - utylizacja urobku.

Urobek ziemny składowany będzie na odkładzie z przeznaczeniem na zreprofilowanie i poszerzenie nasypów drogowych w obrębie dojazdów do mostu.

#### 1.4. Określenia podstawowe.

**Głębokość wykopu**- odległość między terenem a osią koryta gruntowego w wykopie mierzona w kierunku pionowym.

Pozostałe określenia podstawowe zawarte w niniejszej SST są zgodne z obowiązującymi polskimi normami i SST D-M.00.00.00. "Wymagania ogólne".

#### 1.5. Ogólne wymagania dotyczące robót.

Ogólne wymagania dotyczące robót podano w SST D-M.00.00.00. "Wymagania ogólne".

Wykonawca robót jest odpowiedzialny za jakość ich wykonania oraz za zgodność z dokumentacją projektową, SST i poleceniami Inspektora Nadzoru.

### 2. MATERIAŁY.

Nie występują.

### 3. SPRZĘT.

#### 3.1. Ogólne warunki stosowania sprzętu.

Ogólne warunki stosowania sprzętu podano w SST D-M.00.00.00. "Wymagania ogólne".

Jakikolwiek sprzęt, maszyny i urządzenia nie gwarantujące zachowania wymagań jakościowych robót zostaną przez Inspektora Nadzoru zdyskwalifikowane i niedopuszczone do robót.

Do wykonania robót ziemnych będzie wykorzystany sprzęt jak niżej:

- koparki podsiębierne lub przedsiębierne,

### 4. TRANSPORT.

Do transportu urobku ziemnego można użyć samochodów samowyladowczych lub ciągników z przyczepami wywrotnymi.

Materiały mogą być przewożone dowolnymi środkami transportu. Należy je umieścić równomiernie na całej powierzchni ładunkowej i zabezpieczyć przed spadaniem lub przesuwaniem. Ukopany grunt powinien być niezwłocznie przetransportowany częściowo na odkład oraz częściowo na wysypisko na odległość do 10km.

Transport gruntu powinien być tak zorganizowany, aby nie był hamowany dowóz innych materiałów do budowy i odbywał się poza prawdopodobnym klinem odłamu gruntu.

### 5. WYKONANIE ROBÓT.

Ogólne warunki wykonania robót podano w SST D-M.00.00.00. "Wymagania ogólne".

Metoda wykonania robót ziemnych powinna być dobrana w zależności od wielkości robót, głębokości wykopu, ukształtowania terenu, rodzaju gruntu oraz posiadanego sprzętu mechanicznego. Wykopy powinny być wykonywane w takim okresie, żeby można po ich zakończeniu można było przystąpić natychmiast do wykonywania przewidzianych w nich robót i szybko zlikwidować wykopy przez ich zasypanie.

Przy wykonywaniu wykopów na Wykonawcy spoczywa odpowiedzialność za bezpieczeństwo obszaru przyległego do wykopu.

## 6. KONTROLA JAKOŚCI ROBÓT.

6.1. Ogólne zasady kontroli jakości robót.

Ogólne zasady kontroli jakości robót podano w SST D-M.00.00.00. "Wymagania ogólne".

6.2. Kontrola prawidłowości wykonywania robót ziemnych.

Sprawdzenie jakości robót ziemnych powinno być zgodne z normą PN-68/B-06050 – Roboty ziemne budowlane, oraz BN-83/8836-02 i obejmować:

- zgodność wykonania robót z Dokumentacją Projektową,
- prace pomiarowe,
- przygotowanie terenu,
- rodzaj i stan gruntu w podłożu.

## 7. OBMIAR ROBÓT.

Jednostkami obmiarowymi są

- 1 m<sup>3</sup> wykonania wykopów,

Ilość robót określa się na podstawie Dokumentacji Projektowej z uwzględnieniem zmian zaaprobowanych przez Inspektora Nadzoru i sprawdzonych w naturze.

Obmiaru ilościowego usuniętego gruntu dokonuje się w m<sup>3</sup> w stanie rodzimym.

## 8. ODBIÓR ROBÓT.

Ogólne zasady odbioru robót podano w SST D-M.00.00.00. "Wymagania ogólne".

Roboty objęte niniejszą SST podlegają odbiorowi robót zanikających, który jest dokonywany

na podstawie wyników pomiarów i oceny wizualnej. W przypadku stwierdzenia usterek Inspektor Nadzoru ustali zakres robót poprawkowych do wykonania, a Wykonawca wykona je na własny koszt w ustalonym terminie.

## 9. PŁATNOŚĆ.

Ogólne zasady płatności podano w SST D-M.00.00.00. "Wymagania ogólne".

Płatność się za 1 m<sup>3</sup> wykopu należy przyjmować zgodnie z obmiarem, z oceną jakości robót i na podstawie wyników pomiarów.

Cena jednostkowa wykonania 1 m<sup>3</sup> wykopu obejmuje:

- wykonanie projektu technologicznego zabezpieczenia wykopów,
- prace pomiarowe i oznakowanie robót,
- sprowadzenie sprzętu do wykonania robót,
- odspojenie gruntu ze składowaniem na odkład,
- profilowanie dna i skarp wykopów,
- prace zabezpieczające wykopów przed zasypaniem i napływającą wodą.

## 10. PRZEPISY ZWIĄZANE.

1. PN-68/B-06050. Roboty ziemne budowlane. Wymagania w zakresie wykonywania i badania przy odbiorze.
2. BN-72/8932-01. Budowle drogowe i kolejowe. Roboty ziemne.
3. BN-83/8836-02. Przewody podziemne. Roboty ziemne. Wymagania i badania przy odbiorze.
4. PN-86/B-02480. Grunty budowlane. Określenia, symbole, podział i opis gruntów.

## D 02.02.01. WYKONANIE NASYPÓW

### 1. WSTĘP.

#### 1.1. Przedmiot SST.

Przedmiotem niniejszej SST są wymagania dotyczące wykonania i odbioru robót ziemnych związanych z zasypaniem wykopów i wykonaniem nasypów w związku z **rozbudową drogi wojewódzkiej nr 690 wraz z rozbiórką istniejącego i budową nowego obiektu mostowego nad rzeką Pukawka w miejscowości Boguty Pianki w km 12+963.**

#### 1.2. Zakres stosowania SST.

SST są stosowane jako dokument przetargowy i kontraktowy przy zleceniu i realizacji robót wymienionych w pkt. 1.1.

#### 1.3. Zakres robót objętych SST.

Ustalenia zawarte w niniejszej SST obejmują wszystkie czynności mające na celu:

- zasypanie ław fundamentowych gruntem z odkładu,
- wykonanie nowego nasypu drogowego wraz z poszerzeniem nasypu oraz zasypką przyczółków i stożkami skarpowymi gruntem z odkładu i dowozu,
- reprofilacja skarp i poboczy na dojazdach gruntem z odkładu,
- reprofilacja skarp i poboczy na dojazdach gruntem z dowozu,
- wykonanie stożków przyczółków - gruntem z dowozu.

#### 1.4. Określenia podstawowe.

Określenia podane w niniejszej SST są zgodne z obowiązującymi odpowiednimi normami i z definicjami podanymi w SST D-M.00.00.00. "Wymagania ogólne"

#### 1.5. Ogólne wymagania dotyczące robót.

Ogólne wymagania dotyczące robót podano w SST D-M.00.00.00. "Wymagania ogólne".

Wykonawca robót jest odpowiedzialny za jakość ich wykonania oraz za ich zgodność z dokumentacją projektową, SST i poleceniami Inspektora Nadzoru.

### 2. MATERIAŁ.

Grunty do zasypania powinny spełniać wymagania normy BN-72/8932-01.

Górne 0,5-metrowe warstwy nasypu należy wykonać z gruntów niewysadzinowych, o wskaźniku różnoziarnistości **U** nie mniejszym niż 5 i wskaźniku wodoprzepuszczalności **k** nie mniejszym od 8 m/dobę.

Jeśli Wykonawca wbuduje w nasyp grunty lub materiały nieprzydatne, to wszelkie takie części nasypu zostaną przez Wykonawcę usunięte na jego koszt i wykonane ponownie z gruntów o odpowiednich właściwościach.

### 3. SPRZĘT.

Wykonawca jest zobowiązany do użycia jedynie takiego sprzętu i transportu, który nie spowoduje niekorzystnego wpływu na właściwości gruntu, zarówno w miejscu naturalnego zalegania (w miejscu ukopu) - w czasie odpajania, jak i w czasie transportu, wbudowania i zagęszczania.

Do robót ziemnych mogą być użyte następujące sprzęty:

- koparki samochodowe lub gąsiennicowe,
- zagęszczarki płytowe wibracyjne do 200 kg,
- sprzęt do spryskiwania wodą.

Sprzęt używany w robotach ziemnych powinien uzyskać akceptację Inspektora Nadzoru.

### 4. TRANSPORT.

Wykonawca do transportu urobku ziemnego zapewni samochody samowładowcze lub ciągniki kołowe z przyczepami samowładowczymi.

### 5. WYKONANIE ROBÓT.

#### 5.1. Ogólne zasady budowania nasypów.

Wskaźnik zagęszczenia podłoża w 0,5-metrowej warstwie gruntu rodzimego, na którym będzie wznoszony nasyp, nie może być mniejszy od 1,00. Jeżeli wskaźnik ten jest mniejszy niż 1,00 podłoże należy dogęścić.

Nasypany powinny być wznoszone przy zachowaniu przekroju poprzecznego i profilu podłużnego określonego w dokumentacji technicznej.

Nasypany należy wznosić warstwami o równej grubości, dobranej w zależności od rodzaju gruntu i sprzętu używanego do zagęszczenia. Warstwy nie powinny być jednak grubsze niż 30cm.

Układanie kolejnej warstwy można rozpocząć dopiero po stwierdzeniu prawidłowego zagęszczenia warstwy poprzedniej. Wilgotność zagęszczanego podłoża powinna być równa wilgotności optymalnej z tolerancją +2%.

Należy doświadczalnie określić grubość warstwy i ilość przejeżdżających maszyn zagęszczającej w celu wyznaczenia kombinacji tych elementów pozwalającej uzyskać wskaźnik zagęszczenia nie mniejszy niż 1,00 dla warstw leżących poniżej 1,20 m od niwelety robót ziemnych i nie mniejszy niż 1,03 dla warstw leżących do 1,2 m od tej niwelety.

Wskaźnik zagęszczenia gruntów pod mostem i na stożkach powinien być nie mniejszy niż 0,97.

Każda warstwa po rozłożeniu powinna być jak najszybciej zagęszczona. Warstwy należy zagęszczać od krawędzi nasypu w kierunku jego osi.

Wykonawca winien zapewnić stałą kontrolę laboratoryjną i pomiary zagęszczenia gruntów.

Przy wykonywaniu nasypów obowiązują następujące wymagania:

- szerokość korony drogi może się różnić od przewidzianej w dokumentacji projektowej o 10 cm,
- krawędzie korony drogi nie powinny mieć wyraźnych załamań,
- rzędne robót ziemnych w stosunku do projektowanych nie mogą przekraczać + 1,0 cm i - 3,0 cm,
- pochylenia skarp nasypów nie mogą się różnić od projektowanych o więcej niż 10% ich wartości wyrażonej tangensem kąta nachylenia,
- wilgotność gruntu w czasie zagęszczania nie może się różnić o więcej niż 2% od wilgotności optymalnej,
- wyrzruszenia i wklęsnięcia skarp nie mogą być większe niż 10 cm przy pomiarze łatą długości 3 m.

## 6. KONTROLA JAKOŚCI ROBÓT.

Sprawdzenie jakości wykonania nasypów polega na kontrolowaniu zgodności z wymaganiami określonymi w niniejszej SST i w dokumentacji projektowej.

Szczególne uwagi należy zwrócić na:

- badania przydatności gruntów do budowy nasypów,
- badania prawidłowości wykonania poszczególnych warstw nasypu,
- badania zagęszczenia nasypu,
- pomiary kształtu nasypu.

Badania przydatności gruntów do budowy nasypów powinny być przeprowadzone na próbkach pobranych z każdej partii przeznaczonych do wbudowania w korpus ziemny, pochodzącej z nowego źródła. W każdym badaniu należy określić następujące właściwości:

- skład granulometryczny - w/g PN-88/B-04481,
- zawartość części organicznych - w/g PN-88/B-04481,
- wilgotność naturalną - w/g PN-88/B-04481,
- wilgotność optymalną i maksymalną gęstość objętościową szkieletu gruntowego - w/g PN-88/B-04481,
- granicę płynności - w/g PN-88/B-04481,
- kapilarność bierną - w/g PN-60/B-04493.

Badania kontrolne prawidłowości wykonania poszczególnych warstw nasypu polegają na sprawdzeniu:

- prawidłowości rozmieszczenia gruntów o różnych właściwościach w nasypie,
- grubości każdej warstwy i jej wilgotności przy zagęszczaniu.

Sprawdzenie zagęszczenia nasypu oraz podłoża nasypu polega na skontrolowaniu zgodności wartości wskaźnika zagęszczenia  $I_s$ . Oznaczenie to powinno być przeprowadzone wg BN-77/8931-12.

Zagęszczenie należy kontrolować nie rzadziej niż jeden raz na cztery warstwy wbudowywanego gruntu.

Wyniki kontroli zagęszczenia robót ziemnych wykonawca powinien wpisywać do dokumentów kontrolnych. Prawidłowość zagęszczenia poszczególnej warstwy nasypu lub podłoża pod nasypem powinna być potwierdzona przez Inspektora Nadzoru wpisem w dzienniku budowy.

Pomiary kształtu nasypu obejmują kontrolę:

- prawidłowość wykonania skarp,
- szerokość korony nasypu.

## 7. OBMIAR ROBÓT.

Jednostką obmiarową robót jest 1 m<sup>3</sup> faktycznie wykonanego i odebranego nasypu. Objętość faktycznie wykonanych nasypów będzie mierzona w m<sup>3</sup> na podstawie wykonanych przez wykonawcę i zaakceptowanych przez Inspektora Nadzoru przekrojów poprzecznych robót ziemnych.

## 8. ODBIÓR KOŃCOWY.

Inspektor Nadzoru dokona odbioru faktycznie wykonanych przez Wykonawcę robót zgodnie z postanowieniami zawartymi w SST D-M.00.00.00 "Wymagania ogólne" w zakresie odbioru robót zanikających i ulegających zakryciu. Jeżeli wszystkie pomiary dały wyniki pozytywne, przy uwzględnieniu dopuszczalnych tolerancji określonych w pkt. 5, wykonane roboty Inspektor Nadzoru uznaje za zgodne z wymaganiami kontraktu. Jeżeli choć jeden z pomiarów dał wynik ujemny, Inspektor Nadzoru uznaje roboty za niezgodne z wymaganiami kontraktu i poleca doprowadzenie robót do zgodności z wymaganiami. Na podstawie wyników pomiarów należy sporządzić protokół odbioru końcowego robót.

## 9. PŁATNOŚĆ.



Wykonane faktycznie i odebrane roboty zostaną opłacone wg ceny jednostkowej za 1 m<sup>3</sup> nasypu obejmującej:

- sprowadzenie niezbędnego sprzętu do wykonania robót ziemnych,
- prace pomiarowe,
- ukop i transport urobku do miejsca wbudowania,
- wbudowanie dostarczonego na nasyp gruntu warstwami,
- zagęszczenie poszczególnych warstw gruntu,
- wykonanie zabezpieczeń miejsca robót,
- niezbędne badania.

Powyższe roboty obejmują również wyprofilowanie skarp dokopu, rekultywację dokopu, odwodnienie terenu robót oraz przeprowadzenie wymaganych w SST pomiarów i badań.

#### **10. PRZEPISY ZWIĄZANE.**

1. PN-88/B-04481.
2. PN-60/B-04493.
3. BN-72/8932-01.
4. BN-77/8931-12

**D.03.01.01. WYKONANIE PRZEPUSTÓW Z RUR PEHD****1. WSTĘP.**

## 1.1. Przedmiot SST.

Przedmiotem niniejszej SST są wymagania dotyczące wykonania i odbioru robót związanych z wykonaniem przepustów z rur polietylenowych spiralnie karbowanych pod zjazdami i koroną drogi, w ramach **rozbudowy drogi wojewódzkiej nr 690 wraz z rozbiórką istniejącego i budową nowego obiektu mostowego nad rzeką Pukawka w miejscowości Boguty Pianki w km 12+963.**

## 1.2. Zakres stosowania SST.

SST jest stosowana jako dokument przetargowy i kontraktowy przy zleceniu i realizacji robót wymienionych w pkt. 1.1.

## 1.3. Zakres robót objętych SST.

Roboty, których dotyczy niniejsza SST obejmują wszystkie czynności umożliwiające i mające na celu pod zjazdami i na rowie melioracyjnym, a w szczególności:

- zakup rur polietylenowych PEHD spiralnie karbowanych o danej średnicy,
- transport i składowanie elementów i materiałów do wykonania powyższego zadania,
- wykonanie niezbędnych prowadnic i późniejszy ich demontaż (np. drewniane kantówki),
- wykonanie pod danym przepustem ławy fundamentowej z pospółki, o gr. min. 40 cm,
- wykonanie podsypki wspierającej pod ułożenie rur,
- montaż przepustu PEHD o danej długości i średnicy, oraz niezbędne badania kontrolne.

## 1.4. Określenia podstawowe.

1.4.1. **Przepust** – obiekt wybudowany w formie zamkniętej obudowy konstrukcyjnej, służący do przepływu małych cieków wodnych pod nasypem korpusu drogowego lub służący do ruchu kołowego i pieszego.

1.4.2. **Przepust rurowy** – przepust, którego konstrukcja nośna wykonana jest z rur.

1.4.3. **Przepust pod zjazdem** – przepust (zwykle rurowy) pod urządzonym miejscem dostępu do drogi (zjazdem), uzgodnionym z zarządzającym drogą.

1.4.4. **Polietylen PEHD** – wysokoudarowa odmiana polietylenu wysokiej gęstości, charakteryzująca się dobrą odpornością na działanie roztworu soli i olejów mineralnych oraz ograniczoną odpornością na benzynę.

1.4.5. **Przepust z rur polietylenowych spiralnie karbowanych** – przepust rurowy z polietylenu PEHD, którego zewnętrzna powierzchnia rur jest ukształtowana w formie spiralnego karbu o wielkości i skoku zwoju dostosowanego do średnicy rury.

1.4.6. **Prefabrykat (element prefabrykowany)** - część konstrukcyjna wykonana w zakładzie przemysłowym, z której po zmontowaniu na budowie, można wykonać wlot/wylot przepustu,

1.4.7. **Złączka do rur** – element służący do połączenia dwóch odcinków rur, przy montażu przepustu.

1.4.8. **Element zaciskowy** – opaska zaciskowa lub śruba zaciskająca złączkę, przy łączeniu dwóch odcinków rur.

Pozostałe określenia podane w niniejszej SST są zgodne z obowiązującymi normami, wytycznymi i określeniami podanymi w SST D-M.00.00.00. "Wymagania ogólne".

## 1.5. Ogólne wymagania dotyczące robót.

Ogólne wymagania dotyczące robót podano w SST D-M.00.00.00. "Wymagania ogólne".

Wykonawca robót jest odpowiedzialny za jakość ich wykonania oraz za zgodność z dokumentacją projektową, SST i poleceniami Inspektor Nadzoru.

**2. MATERIAŁY.**

## 2.1. Ogólne wymagania dotyczące materiałów

Ogólne wymagania dotyczące materiałów, ich pozyskiwania i składowania, podano w SST D-M.00.00.00. "Wymagania ogólne".

## 2.2. Materiały do wykonania robót

## 2.2.1. Zgodność materiałów z dokumentacją projektową i aprobatą techniczną

Materiały do wykonania robót powinny być zgodne z ustaleniami dokumentacji projektowej lub SST oraz aprobatą lub oceną techniczną, czy też inny dokument potwierdzający przydatność w budownictwie mostowym.

## 2.2.2. Rodzaje materiałów

Materiałami stosowanymi przy wykonywaniu przepustu są:

- rury polietylenowe PEHD spiralnie karbowane o średnicy Ø60 cm oraz ew. elementy łączące rury, jak złączki, paski zaciskowe lub śruby, odpowiadające wymaganiom aprobaty technicznej,
- materiał, stanowiący fundament pod rury i do zasypki przepustu, zgodny z dokumentacją projektową, np. mieszanka kruszywa naturalnego (pospółka) odpowiadająca wymaganiom PN-B-11111:1996, o uziarnieniu 0÷20 mm lub 0÷31,5 mm,
- złączki systemowe do rur karbowanych PEHD, odpowiedniej średnicy.

### 2.2.3. Składowanie materiałów

Rury polietylenowe oraz złączki i paski zaciskowe należy przechowywać tak, aby nie uległy mechanicznemu uszkodzeniu.

Podłoże, na którym składowane są rury, musi być równe, umożliwiające spoczywanie rury na karbach na całej długości rury. Rury można składować warstwowo do wysokości max. 3,2 m. Rury układane swobodnie zaleca się układać warstwami prostopadłymi względem siebie. Układanie można wykonywać z podpórkami drewnianymi lub metalowymi zapobiegającymi przemieszczaniu rur. Kształt podpórek musi być taki, aby nie występował zbyt duży nacisk na sąsiednie warstwy rur, mogący spowodować ich uszkodzenie. Okres składowania na wolnym powietrzu nie powinien przekraczać 2 lat.

Składowanie innych materiałów powinno odpowiadać wymaganiom norm i SST wymienionych w punkcie 2.2.2.

## 3. SPRZĘT.

### 3.1. Ogólne wymagania dotyczące sprzętu

Ogólne wymagania dotyczące materiałów, ich pozyskiwania i składowania, podano w SST D-M.00.00.00. "Wymagania ogólne".

### 3.2. Sprzęt stosowany do wykonania przepustów

Przy wykonywaniu robót Wykonawca w zależności od potrzeb, powinien wykazać się możliwością korzystania ze sprzętu dostosowanego do przyjętej metody robót, jak np.:

- koparką chwytakową na podwoziu gaśnicowym o pojemności łyżki 0,4 m<sup>3</sup>,
- ubijakiem spalinowym, płytą wibracyjną, walcem lub innym sprzętem zagęszczającym,
- sprzętem transportowym,
- sprzętem do rozładunku rur, jak lekkim sprzętem dźwigowym, wózkami widłowymi (rozładunek może też być wykonywany ręcznie).

Uwaga: W czasie rozładunku rur należy zwracać uwagę, żeby nie uszkodzić karbów, np. przez zbyt energiczne wyciąganie rur, co powoduje tarcie karbów o podłoże.

Sprzęt powinien odpowiadać wymaganiom określonym w dokumentacji projektowej, SST, instrukcjach producentów lub propozycji Wykonawcy i powinien być zaakceptowany przez Inspektora Nadzoru.

## 4. TRANSPORT.

Materiały sypkie i drobne przedmioty można przewozić dowolnymi środkami transportu, w warunkach zabezpieczających je przed zanieczyszczeniem, zmieszaniem z innymi materiałami i nadmiernym zawilgoceniem.

Rury należy ułożyć równomiernie na całej powierzchni ładunkowej obok siebie i zabezpieczyć przed możliwością przesuwania się podczas transportu. Nie należy dopuścić, aby więcej niż 1 m rury wystawał poza obrys środka transportowego.

Geosyntetyki należy zabezpieczyć przed nadmiernym zawilgoceniem, ogrzaniem, naświetleniem, chemikaliami, tłuszczami i przedmiotami mogącymi je przebić lub rozciąć.

### 4.1. Transport prefabrykatów

- Transport wewnętrzny - elementy przepustów wykonywane na budowie mogą być przenoszone po uzyskaniu przez beton wytrzymałości nie niższej niż 0,4 R (W).
- Transport zewnętrzny - elementy prefabrykowane mogą być przewożone dowolnymi środkami transportu w sposób zabezpieczający je przed uszkodzeniami. Do transportu można przekazać elementy, w których beton osiągnął wytrzymałość co najmniej 0,75 R (W).

## 5. WYKONANIE ROBÓT.

### 5.1. Ogólne zasady wykonania robót

Ogólne zasady wykonania robót podano w SST D-M.00.00.00. "Wymagania ogólne".

### 5.2. Zasady wykonywania robót

Sposób wykonania robót powinien być zgodny z dokumentacją projektową i SST. W przypadku braku wystarczających danych można korzystać z ustaleń podanych w niniejszej SST oraz bezpośrednich ustaleń z Inspektorem Nadzoru.

Podstawowe czynności przy wykonywaniu robót obejmują:

- roboty przygotowawcze,
- wykonanie wykopów, np. pod fundament kruszywowy,
- wykonanie fundamentu (ławy) pod rury, np. z mieszanki kruszywa naturalnego (pospólki),
- ułożenie rury na ławie w jednym odcinku lub w odcinkach, wymagających połączenia kolejnych dwóch rur złączką,
- wykonanie ławy z betonu B15 na końcu przepustu z rur GRP,

- wykonanie zasypki przepustu,
- umocnienie skarp przy wlocie i wylocie przepustu,
- roboty wykończeniowe.

### 5.3. Roboty przygotowawcze

Przed przystąpieniem do robót należy, na podstawie dokumentacji projektowej, SST lub wskazań Inspektora Nadzoru:

- ustalić lokalizację robót,
- przeprowadzić obliczenia i pomiary geodezyjne niezbędne do szczegółowego wytyczenia robót oraz ustalenia danych wysokościowych,
- usunąć przeszkody, np. drzewa, krzaki, obiekty, elementy dróg, ogrodzeń itd.,
- ew. odwodnić teren budowy w zakresie uzgodnionym z Inspektorem Nadzoru.

### 5.4. Wykonanie wykopów

Wykonanie wykopów pod ławę i ewentualne inne elementy robót powinno być zgodne z dokumentacją projektową. Dobór sprzętu i metody wykonania należy dostosować do rodzajów gruntu, objętości robót i odległości transportu.

Wykonanie wykopów powinno odpowiadać wymaganiom określonym w SST D.02.01.01 „Wykonanie wykopów w gruntach”.

Dno wykopu powinno być wyrównane z dokładnością co najmniej  $\pm 2$  cm.

Wykop należy wykonać w takim okresie, aby po jego zakończeniu można było przystąpić do wykonywania przepustu.

### 5.5. Ława pod przepustem

Przepust układany będzie w wykopie na ławie fundamentowej wykonanej np. z pospółki. Ziarna pospółki nie powinny przekraczać 3 1,5mm. Pospółka nie powinna zawierać zanieczyszczeń. W wykopie występować będzie woda. Na czas układania rury należy ją wypompować i w miarę możliwości wyrównać dno wykopu.

Na górnej powierzchni fundamentu kruszywowego należy usypać luźną warstwę gr. około 5cm z piasku średniego, tak aby karby rury mogły swobodnie się w niej zagłębić. W przypadku rur GRP grubość podsypki piaskowej może wynosić 15cm. Luźna, górna warstwa powinna być wyprofilowana stosownie do kształtu spodu rury. Górna powierzchnia fundamentu kruszywowego musi być równa i mieć spadek podłużny zgodny z kierunkiem przepływu cieku.

Wymagany stopień zagęszczenia fundamentu kruszywowego nie powinien być mniejszy niż 1,00 wg Proctora.

Dozwolone odchyłki wymiarów fundamentu kruszywowego:

- dla wymiarów w planie  $\pm 5$  cm,
- dla rzędnych wierzchu ławy  $\pm 2$  cm.

### 5.6. Ułożenie rur przepustu na ławie

Ułożenia rury na ławie należy dokonać po zaniwelowaniu poziomu dna i wytyczeniu osi przepustu.

Zaleca się układać rurę w jednym odcinku, jeśli możliwa jest dostawa rury o odpowiedniej długości, wynikająca z asortymentu produkcji i możliwości transportowych. W innych przypadkach, przepust złożony z dwóch lub większej liczby rur powinien mieć połączenia złączkami poszczególnych odcinków rur.

Łączenie dwóch odcinków rur polega na:

- ułożeniu na ławie złączki,
- położeniu na złączce dwóch sąsiednich końców rur,
- zamknięciu złączki,
- założeniu w złączce pasków lub śrub zaciskowych i zaciągnięcie ich.

W przypadku gdy przepust ułożono na ławie, po uprzednim połączeniu odcinków rur poza ławą, należy sprawdzić skuteczność połączeń między rurami.

Rurę przepustu po ułożeniu należy ustabilizować w taki sposób, aby nie zmieniła swojego położenia w czasie zasypywania przepustu. Można dokonać tego podsypką wspierającą.

Przycięcie skrajnych rur do płaszczyzny skarpy można wykonać przed montażem przepustu lub też na budowie po wykonaniu nasypu.

### 5.7. Zasyпка przepustu

Zasyпка przepustu do wysokości co najmniej 30 cm ponad górną krawędź przepustu zaleca się wykonać mieszanką kruszywa naturalnego według ST D.02.01.01.. Za zgodą Inspektora Nadzoru, do zasyпки można użyć piasku lub gruntu rodzimego.

Zasyпка powinna być wykonywana:

- równomiernie i równocześnie z obu stron przepustu,
- warstwami o grubości dostosowanej do wysokości zasyпки, zagęszczonymi do wskaźnika zagęszczenia  $\geq 1,00$ ,
- ze zwróceniem uwagi, aby średnica ziaren kruszywa, układanego bezpośrednio na rurze, nie przekraczała wielkości skoku karbu zewnętrznego rury.

Zasyпку przepustów pod zjazdami wykonać i rozliczyć wg. ST D.02.01.01.

### 5.8. Umocnienie wlotów i wylotów przepustów

Umocnienie wlotów i wylotów przepustów pod zjazdami należy wykonać z Płyt EKO, według ST D.06.01.03.

### 5.9. Roboty wykończeniowe

Roboty wykończeniowe powinny być zgodne z dokumentacją projektową i SST. Do robót wykończeniowych należą prace związane z dostosowaniem wykonanych robót do istniejących warunków terenowych, takie jak: odtworzenie przeszkód czasowo usuniętych, np. parkanów, ogrodzeń nawierzchni, chodników, krawężników itp., niezbędne uzupełnienia zniszczonej w czasie robót roślinności, tj. zadrzewienia, krzewów, roboty porządkujące otoczenie terenu robót.

## 6. KONTROLA JAKOŚCI ROBÓT.

### 6.1. Ogólne zasady kontroli jakości Robót

Ogólne zasady kontroli jakości robót podano w SST D-M.00.00.00. "Wymagania ogólne".

### 6.2. Badania przed przystąpieniem do robót

Przed przystąpieniem do robót Wykonawca powinien:

- uzyskać wymagane dokumenty, dopuszczające wyroby budowlane do obrotu i powszechnego stosowania (aprobaty techniczne, certyfikaty zgodności, deklaracje zgodności, ew. badania materiałów wykonane przez dostawców itp.),
- ew. wykonać własne badania właściwości materiałów przeznaczonych do wykonania robót, określone w pktcie 2,
- sprawdzić cechy zewnętrzne gotowych materiałów z tworzywa i prefabrykowanych.

Wszystkie dokumenty oraz wyniki badań Wykonawca przedstawia Inspektorowi Nadzoru do akceptacji.

### 6.3. Badania w czasie robót

Częstotliwość oraz zakres badań i pomiarów, które należy wykonać w czasie robót podaje tablica 1.

Tablica 1. Częstotliwość oraz zakres badań i pomiarów w czasie robót

Lp.	Wyszczególnienie robót	Częstotliwość badań	Wartości dopuszczalne
1	Lokalizacja i zgodność granic terenu robót z dokumentacją projektową	1 raz	Wg pktu 5 i dokumentacji projektowej
2	Wykonanie wykopów	bieżąco	Wg pktu 5
3	Wykonanie fundamentu (ławy) przepustu	bieżąco	Wg pktu 5
4	Ułożenie rur przepustu na ławie	bieżąco	Wg pktu 5
5	Zasyпка przepustu	bieżąco	Wg pktu 5
6	Umocnienie skarp przy wlocie i wylocie przepustu	bieżąco	Wg pktu 5
7	Wykonanie robót wykończeniowych	Ocena ciągła	Wg pktu 5

## 7. OBMIAR ROBÓT.

Jednostką obmiarową robót, które należy rozliczać niniejszą SST jest:

- 1 mb bieżący ułożonej rury przepustu mierzony wzdłuż podstawy po obrysie ścieg końcowych, wraz z wykonaniem fundamentu kruszywowego z pospółki o wymiarach zgodnych z dokumentacją projektową,

## 8. ODBIÓR ROBÓT.

### 8.1. Ogólne zasady odbioru robót

Ogólne zasady odbioru robót podano w SST D-M.00.00.00. "Wymagania ogólne".

Inspektor nadzoru dokona odbioru faktycznie wykonanych robót zgodnie z postanowieniami zawartymi w SST D-M.00.00.00. "Wymagania ogólne". w zakresie zasad odbioru robót ulegających zakryciu, na podstawie oględzin wizualnych i analizy wyników badań i pomiarów.

Jeśli w wyniku odbioru stwierdzone zostaną niezgodności z dokumentacją projektową lub SST, roboty wadliwie wykonane należy poprawić na koszt wykonawcy i powtórnie zgłosić do odbioru.

### 8.2. Odbiór robót zanikających i ulegających zakryciu

Odbiorowi robót zanikających i ulegających zakryciu podlegają:

- wykonanie wykopu,
- wykonanie ławy fundamentowej.
- ułożenie rury przepustu przed zasypaniem.

## 9. PŁATNOŚĆ.

Ilość zakończonych i odebranych robót zostanie zapłacona wg ceny jednostkowej za 1mb wykonania przepustu obejmującej:

- sprowadzenie niezbędnego sprzętu,
- zakup, transport i zmontowanie przepustu,
- wykonanie fundamentu kruszywowego,
- w razie potrzeby wykonanie zamiast (lub dodatkowo) fundamentu kruszywowego, ławy fundamentowej z suchego betonu klasy min. B10 o grubości 40cm,

- wykonanie podsypki wspierającej oraz stabilizacji konstrukcji rury umożliwiającej zamulenie i zasypanie konstrukcji przepustu,
- niezbędne badania i pomiary,
- oznakowanie strefy robót,
- niezbędne zabezpieczenia bhp na czas wykonywania robót.

Ilość zakończonych i odebranych robót zostanie zapłacona wg ceny jednostkowej za 1szt. wykonania prefabrykowanego wlotu/wylotu przepustu obejmującej:

- zakup i transport prefabrykatów, lub ewentualnie odzyskanie i oczyszczenie istniejących prefabrykatów z rozbiórki,
- odpowiednie uszczelnienie i zastabilizowanie prefabrykatu wokół rury karbowanej.

#### **10. PRZEPISY ZWIĄZANE.**

1. „Wytycznych do projektowania i wykonywania wzmocnienia istniejących obiektów z wykorzystaniem rur i konstrukcji podatnych” opracowanej przez producenta rur.
2. PN-B-11111:1996 Kruszywa mineralne. Kruszywa naturalne do nawierzchni drogowych. Żwir i mieszanka

## D.03.02.01. WYKONANIE PRZYKANALIKA

### 1. WSTĘP.

#### 1.1. Przedmiot SST.

Przedmiotem niniejszej Specyfikacji Technicznej są wymagania dotyczące przykanalików odprowadzających wodę z wpustów, studzienek ściekowych i separatorów wykonanych w ramach **rozbudowy drogi wojewódzkiej nr 690 wraz z rozbiórką istniejącego i budową nowego obiektu mostowego nad rzeką Pukawka w miejscowości Boguty Pianki w km 12+963.**

#### 1.2. Zakres stosowania SST.

SST jest stosowana jako dokument przetargowy i kontraktowy przy zleceniu i realizacji robót wymienionych w pkt. 1.1.

#### 1.3. Zakres robót objętych SST.

Ustalenia zawarte w niniejszej SST wszystkie czynności umożliwiające i mające na celu:

- wykonanie z HDPE przykanalików Ø200mm odprowadzających wodę ze studzienek ściekowych/osadnikowych,
- wykonanie z HDPE przykanalików Ø160mm odprowadzających wodę z wpustów mostowych,
- wykonanie z HDPE przykanalików Ø50mm odprowadzających wodę z sączków mostowych,
- wykonanie wylotów przykanalików na skarpe, z betonu zbrojonego klasy min. B30 bez kalpy zwrotnej i z klapą zwrotną.

#### 1.4. Określenia podstawowe

Określenia podane w niniejszej ST są zgodne z obowiązującymi normami, Dokumentacją Projektową oraz z definicjami podanymi w ST D-M-00.00.00 „Wymagania ogólne” pkt 1.4.

#### 1.5. Ogólne wymagania dotyczące robót

Wykonawca jest odpowiedzialny za jakość ich wykonania oraz za zgodność z Dokumentacją Projektową ST i poleceniami Inspektora Nadzoru.

Ogólne wymagania dotyczące robót podano w ST D-M.00.00.00 „Wymagania ogólne”.

### 4. MATERIAŁY.

#### 2.1. Warunki ogólne stosowania materiałów.

Warunki ogólne stosowania materiałów podano w SST D-M.00.00.00. "Wymagania ogólne".

#### 2.2. Materiał do wykonania przykanalika.

- rura Ø200 mm wykonana z HDPE.
- rura Ø160 mm wykonana z HDPE.
- rura Ø50 mm wykonana z HDPE.
- kształtki rur Ø50, Ø160, Ø200 z HDPE

#### 2.3. Betonowy wylot przykanalika na skarpe

- beton klasy min. B30 według M.13.01.08,
- stal zbrojeniowa klasy AIII-N według M.12.01.02,
- beton wyrównawczy klasy B15 i gr. 15cm według M.13.02.01,
- nachylenie ścianek bocznych wylotu powinno być zgodne z nachyleniem stożków.

### 5. SPRZĘT.

Ogólne warunki stosowania sprzętu podano w SST D-M.00.00.00. "Wymagania ogólne". Jakikolwiek sprzęt, maszyny lub narzędzia niegwarantujące zachowania wymagań jakościowych robót i bezpieczeństwa zostaną przez Inspektora Nadzoru zdyskwalifikowane i niedopuszczone do robót.

### 4. TRANSPORT.

#### 4.1. Ogólne wymagania dotyczące transport

Ogólne wymagania dotyczące transportu podano w ST D-M-00.00.00 „Wymagania ogólne” pkt 4.

#### 4.2. Transport elementów rurowych

Elementy przewożone w pozycji poziomej należy zabezpieczyć przed przesuwaniem i przetaczaniem w czasie ruchu pojazdu. Przy przewozie należy przestrzegać przepisów obowiązujących w publicznym transporcie drogowym i kolejowym.

### 5. WYKONANIE ROBÓT.

#### 5.1. Ogólne warunki wykonania robót

Ogólne zasady wykonania robót podano w ST D-M-00.00.00 „Wymagania ogólne” pkt 5.

## 5.2. Zakres wykonywania robót

5.2.1. Transport i składowanie materiałów przewidzianych ustaleniami niniejszej ST do wykonania robót. Miejsca pozyskania elementów przewidzianych do realizacji zadania muszą uzyskać akceptację Inspektora Nadzoru.

Transport materiałów opisano w punkcie 4 niniejszej ST.

Składowanie:

rury kanalizacyjne można składować a przestrzeni otwartej w pozycji leżącej spełniając wymagani norm odnośnie pozycji składowania,

5.2.2. Wyznaczenie sytuacyjno-wysokościowe miejsc wykonania przykanalików

Projektowana trasa przebiegu powinna być trwale i widocznie oznakować w terenie za pomocą kółków osiowych. Należy ustalić stałe repery.

5.2.3. Oznakowanie robót prowadzonych w pasie drogowym

Oznakowanie robót zgodnie z „Instrukcją oznakowania robót prowadzonych w pasie drogowym”. W miejscach, gdzie może zachodzić niebezpieczeństwo wypadków, budowę należy prowizorycznie ogrodzić od strony ruchu (a na noc dodatkowo oznaczyć światłami).

5.2.4. Wykonanie wykopów pod przykanaliki.

Wykop należy rozpocząć od najniższego punktu budowanego kanału i prowadzić w kierunku przeciwnym do spadku kanału. Dno wykopu powinno być równe i wykonane ze spadkiem ustalonym w Dokumentacji Projektowej, przy czym dno wykopu wykonanego ręcznie należy pozostawić na poziomie wyższym od rzędnej projektowanej o 2 □ 5 cm, a w gruntach nawodnionych o 20 cm. Przy wykopie mechanicznym dno wykopu ustala się na poziomie o 20 cm wyższym od projektowanego. Przy wykonywaniu wykopu należy przy udziale Inspektora Nadzoru sprawdzić czy charakter gruntu odpowiada wykonaniu kanalizacji wg Dokumentacji Projektowej. Wykop należy wykonać o ścianach pionowych, odpowiednio wzmocnionych za pomocą obudowy drewnianej lub metalowej. Napotkanie w obrębie wewnętrznym wykopu przewody i kable należy zabezpieczyć według wymagań użytkowników tych urządzeń.

5.2.4. Wykonanie przykanalików.

W trakcie robót montażowych należy przestrzegać obowiązujących „Warunków technicznych robót budowlano-montażowych cz II. Roboty instalacji sanitarnych i przemysłowych”.

Do robót montażowych przystąpić po starannym ręcznym przygotowaniu podłoża, wykonaniu podsypek piaszczystych. Szczególną uwagę zwrócić na prawidłowe założenie uszczelek złączy kielichowych, oraz wykonanie uszczelnień przejść przez ściany studzienek. Przykanaliki należy wykonać zgodnie z Dokumentacją Projektową pod względem spadków, trasy, długości oraz kąta włączenia.

## 6. KONTROLA JAKOŚCI ROBÓT.

6.1. Ogólne zasady kontroli jakości robót.

Ogólne zasady kontroli jakości robót podano w SST D-M.00.00.00. "Wymagania ogólne".

6.2. Badania prowadzone podczas kontroli robót.

- sprawdzenie zgodności z Dokumentacją Projektową,
- sprawdzenie materiałów.

## 7. OBMIAR ROBÓT.

Ogólne zasady obmiaru robót podano w ST D-M-00.00.00 „Wymagania ogólne” pkt 7.

Jednostką obmiaru jest:

- 1 kpl. (komplet) – dla montażu żelbetowego wylotu,
- 1 m (metr) – dla wykonania przykanalika,

## 8. ODBIÓR ROBÓT.

Ogólne zasady odbioru robót podano w ST D-M.00.00.00 „Wymagania ogólne” pkt 8. Roboty objęte niniejszą SST podlegają odbiorom częściowym w trakcie robót.

## 9. PŁATNOŚĆ.

Ogólne ustalenia dotyczące podstawy płatności podano w ST D-M-00.00.00 „Wymagania ogólne” pkt 9.

Cena wykonania w/w robót obejmuje:

- kompleksowego projektu warsztatowego odwodnienia mostu i jego bezpośrednich dojazdów, zawierającego m.in. projekt kolektora zbiorczego odwodnienia ustroju nośnego, studzienki osadnikowe, separatory, wyloty przykanalików wraz z kłapami zwrotnymi, itp.,
- transport i składowanie materiałów niezbędnych do wykonania robót,
- oznakowanie robót prowadzonych w pasie drogowym,



- wyznaczenie sytuacyjno-wysokościowe miejsc wykonywania poszczególnych elementów przykanalika,
- wykonanie wykopów,
- umocnienie ścian wykopu,
- przygotowanie podłoża,
- odwodnienie wykopów,
- wykonanie przykanalików,
- wykonanie żelbetowego wylotu przykanalika,
- wykonanie próby szczelności przykanalików,
- załadunek i odtransportowanie nadmiaru gruntu z wykopów,
- uporządkowanie miejsc prowadzonych robót,
- przeprowadzenie badań i pomiarów.

#### **10. PRZEPISY ZWIĄZANE.**

PN-B-01070 Sieć kanalizacyjna zewnętrzna. Obiekty i elementy wyposażenia. Terminologia.

PN-B-10735 Kanalizacja/ Przewody kanalizacyjne. Wymagania i badania przy odbiorze.

## D.03.02.02. WYKONANIE STUDZIENEK ŚCIEKOWYCH

### 1. WSTĘP

#### 1.1. Przedmiot ST

Przedmiotem niniejszej Specyfikacji Technicznej są wymagania dotyczące wykonania ulicznych studzienek ściekowych w ramach **rozbudowy drogi wojewódzkiej nr 690 wraz z rozbiorcą istniejącego i budową nowego obiektu mostowego nad rzeką Pukawka w miejscowości Boguty Pianki w km 12+963.**

#### 1.2. Zakres stosowania ST

Specyfikacja Techniczna stosowana jest jako dokument przetargowy i kontraktowy przy zleceniu i realizacji robót wymienionych w punkcie 1.1.

#### 1.3. Zakres robót objętych ST

Ustalenia zawarte w niniejszej SST wszystkie czynności umożliwiające i mające na celu wykonanie studzienek ściekowych osadnikowych z rur żelbetowych (lub innego materiału zaakceptowanego przez Inspektora Nadzoru i/lub Inwestora) o parametrach zgodnych z dokumentacją projektową, t.j.:

-średnicy Ø500mm, wysokości min. 2,0m z osadnikiem, wpustem żeliwnym klasy D400 i żelbetowym pierścieniem odciążającym oraz odprowadzeniem wody do przykanalika, w obrębie dojazdów do nowobudowanego mostu.

Roboty obejmują również tegulację istniejących pokryw studni wraz włazami i wpustami.

#### 1.4. Określenia podstawowe

Określenia podane w niniejszej ST są zgodne z obowiązującymi normami, Dokumentacją Projektową oraz z definicjami podanymi w ST D-M-00.00.00 „Wymagania ogólne” pkt 1.4.

#### 1.5. Ogólne wymagania dotyczące robót

Wykonawca jest odpowiedzialny za jakość ich wykonania oraz za zgodność z Dokumentacją Projektową ST i poleceniami Inspektora Nadzoru.

Ogólne wymagania dotyczące robót podano w ST D-M.00.00.00 „Wymagania ogólne”.

### 2. MATERIAŁY

#### 2.1. Warunki ogólne stosowania materiałów.

Warunki ogólne stosowania materiałów podano w SST D-M.00.00.00. "Wymagania ogólne".

#### 2.2. Materiał do wykonania studzienki.

- rura żelbetowa zgodna z dok. projektową, o średnicy Ø500 mm z betonu kl. min. B30, lub z innego materiału, zaakceptowanego przez Inspektora Nadzoru i/lub Inwestora,

- beton kl. B15 na podkład pod studzienki,

- zaprawa cementowo – piaskowa,

- wpust żeliwny klasy D400 wyposażony w zabezpieczenia przed kradzieżą,

- żelbetowy pierścień odciążający.

### 3. SPRZĘT

#### 3.1. Ogólne warunki stosowania sprzętu.

Ogólne warunki stosowania sprzętu podano w SST D-M.00.00.00. "Wymagania ogólne".

Jakikolwiek sprzęt, maszyny lub narzędzia niegwarantujące zachowania wymagań jakościowych robót i bezpieczeństwa zostaną przez Inspektora Nadzoru zdyskwalifikowane i niedopuszczone do robót.

Przewidywany sprzęt do użycia:

- sprężarka pneumatyczna z młotem wyburzeniowym.

- dźwig samochodowy 4 t.

### 4. TRANSPORT

Ogólne wymagania dotyczące transportu podano w ST D-M-00.00.00 „Wymagania ogólne” pkt 4.

Materiały mogą być przewożone dowolnymi środkami transportu.

### 5. WYKONANIE ROBÓT

#### 5.1. Ogólne warunki wykonania robót.

Ogólne warunki wykonania robót podano w SST D-M.00.00.00. "Wymagania ogólne".

#### 5.2. Wykonanie robót.

Studzienkę ściekową montować należy w gotowym wykopie na podkładzie z betonu kl. B15 gr. 15cm. Ułożyć należy w pierwszej kolejności osadnik z dnem a następnie pozostałe elementy studzienki. Do studzienki należy

podłączyć przykanalik z rur PCV o średnicy Ø200mm, połączenie przykanalika ze studnią należy uszczelnić masą trwale plastyczną.

### 5.3. Izolacje.

Zewnętrzne powierzchnie studni betonowych należy zaizolować roztworami asfaltowymi na zimno w trzech warstwach – R + 2P – zgodnie z M.15.01.01.

## 6. KONTROLA JAKOŚCI ROBÓT

### 6.1. Ogólne zasady kontroli jakości robót

Ogólne zasady kontroli jakości robót podano w ST D-M-00.00.00 „Wymagania ogólne” pkt 6.

### 6.2. Badania prowadzone podczas kontroli robót.

- sprawdzenie zgodności z Dokumentacją Projektową,
- sprawdzenie materiałów.

## 7. OBMIAR ROBÓT

Ogólne zasady obmiaru robót podano w ST D-M-00.00.00 „Wymagania ogólne” pkt 7.

Jednostką obmiarową jest 1szt studzienki ściekowej o określonej wysokości oraz 1 szt wjazdu żeliwnego na podstawie Dokumentacji Projektowej i pomiaru w terenie.

## 8. ODBIÓR ROBÓT

Ogólne zasady odbioru robót podano w ST D-M-00.00.00 „Wymagania ogólne” pkt 8. Roboty objęte niniejszą SST podlegają odbiorom częściowym w trakcie robót.

## 9. PODSTAWA PŁATNOŚCI

Ogólne ustalenia dotyczące podstawy płatności podano w ST D-M-00.00.00 „Wymagania ogólne” pkt 9.

Płatność za 1 szt. wykonania studzienki należy przyjmować zgodnie z obmiarem i oceną jakości wykonanych robót na podstawie wyników pomiarów.

Cena jednostkowa wykonania studzienki ściekowej obejmuje:

- zapewnienie niezbędnych czynników produkcji (w tym także zakup i dostarczenie wszystkich materiałów),
- wykonanie kompleksowego projektu warsztatowego odwodnienia mostu i jego bezpośrednich dojazdów, zawierającego m.in. projekt kolektora zbiorczego odwodnienia ustroju nośnego, studzienki osadnikowe, separatory, wyloty przykanalików wraz z klapami zwrotnymi, itp.,
- wbudowanie materiałów,
- podłączenie i uszczelnienie połączeń,
- zaizolowanie studzienki,
- zamontowanie i zaizolowanie wjazdu żeliwnego
- regulację i uszczelnienie istniejących pokryw studni wraz z wjazdami i wpustami.

## 10. PRZEPISY ZWIĄZANE

Nie występują.

**D.03.02.03. WYKONANIE SEPARATORA PODCZYSZCZAJĄCEGO****1. WSTĘP**

## 1.1. Przedmiot SST.

Przedmiotem niniejszej SST są wymagania dotyczące wykonania i odbioru separatorów podczyszczających w ramach **rozbudowy drogi wojewódzkiej nr 690 wraz z rozbiórką istniejącego i budową nowego obiektu mostowego nad rzeką Pukawka w miejscowości Boguty Pianki w km 12+963.**

## 1.2. Zakres stosowania SST.

Niniejsza SST jest stosowana jako dokument przetargowy i kontraktowy przy zlecaniu i realizacji robót wymienionych w pkt 1.1.

## 1.3. Zakres robót objętych SST.

Ustalenia zawarte w niniejszej SST mają zastosowanie przy wykonaniu następującego zakresu robót:

- wykonanie separatora koalescencyjnego oraz osadnika w studni betonowej, o wydajności min. 7,5dm<sup>3</sup>/s.

## 1.4. Określenia podstawowe.

- 1.4.1. Separator – obiekt budowlany na sieci kanalizacyjnej do zatrzymania olejów, benzyn i części stałych w oddzielnych komorach.
- 1.4.2. Komora robocza – zasadnicza część studzienki przeznaczona do czynności eksploatacyjnych. Wysokość komory roboczej jest to odległość pomiędzy rzędną dolnej powierzchni płyty lub innego elementu przykrycia studzienki lub komory, a rzędną spocznika.
- 1.4.3. Płyta przykrycia studzienki – płyta przykrywająca komorę roboczą.
- 1.4.4. Właz kanałowy – element żeliwny przeznaczony do przykrycia podziemnych studzienek rewizyjnych lub komór kanalizacyjnych, umożliwiający dostęp do urządzeń kanalizacyjnych.
- 1.4.5. Ruszt wlotowy ( kratka ściekowa) – żeliwne kratki ściekowe, przykrywające studzienki ściekowe, służące do wprowadzania wody powierzchniowej do studzienki

Pozostałe określenia podane w niniejszej SST są zgodne z obowiązującymi polskimi normami oraz SST D-M.00.00.00. "Wymagania ogólne".

## 1.5. Ogólne wymagania dotyczące robót.

Ogólne wymagania dotyczące robót podano w SST D-M.00.00.00. "Wymagania ogólne", pkt. 1.

Wykonawca robót jest odpowiedzialny za jakość ich wykonania oraz za zgodność z Dokumentacją Projektową, SST i poleceniami Inspektora Nadzoru.

**2. MATERIAŁY.**

## 2.1. Warunki ogólne stosowania materiałów.

Warunki ogólne stosowania materiałów podano w SST D-M.00.00.00. "Wymagania ogólne", pkt. 2.

## 2.2. Studnie z komorą roboczą dla separatora z osadnikiem.

Do wykonania studni roboczej dla separatora z osadnikiem należy użyć następujących materiałów:

- rur betonowych studziennych o średnicy wynikającej z wydajności separatora – min. 7,5dm<sup>3</sup>/s, z betonu klasy min. B30,
- pierścieni żelbetowych odcciążających z betonu kl. min. B30,
- płyt nadstudziennych z betonu kl. min. B30,
- stopnie złączowe,
- beton wyrównawczy pod separaotry kl. C12/15 i grubości warstwy min. 15cm,
- beton kl. B3 0,
- włazów kanałowych żeliwnych typu ciężkiego D 400

## 2.3. Separatory.

Separatory oraz osadniki wykonywane są jako gotowe do wbudowania elementy ze szczelnym dnem i płytą przykrywającą.

Separatory wód opadowych dostarczane są przez producentów wg zamówienia określonego w dokumentacji technicznej, w elementach do zamontowania na budowie.

Zaprojektowano separatory koalescencyjne z osadnikami o wydajności minimalnej 7,5dm<sup>3</sup>/s.

**3. SPRZĘT.**

## 3.1. Ogólne warunki stosowania sprzętu.

Ogólne warunki stosowania sprzętu podano w SST D-M.00.00.00. "Wymagania ogólne", pkt. 3.

Jakikolwiek sprzęt, maszyny lub narzędzia niegwarantujące zachowania wymagań jakościowych robót i bezpieczeństwa zostaną przez Inspektora Nadzoru zdyskwalifikowane i niedopuszczone do robót.

### 3.2. Sprzęt przewidziany do wykonania robót.

- koparka o pojemności łyżki min. 0,4 m<sup>3</sup>,
- żuraw samochodowy min. 4 t,
- zagęszczarka płytowa,
- ręczne narzędzia pracy.

## 4. TRANSPORT.

### 4.1. Warunki ogólne transportu.

Ogólne warunki transportu podano w SST D-M.00.00.00. "Wymagania ogólne", pkt. 4.

### 4.2. Transport rur.

Rury mogą być przewożone dowolnymi środkami transportu. Należy je umieścić równomiernie na całej powierzchni ładunkowej i zabezpieczyć przed przesuwaniem lub uszkodzeniem. Rury kanalizacyjne powinny być transportowane w opakowaniu ( np. pojemniki stalowe siatkowe, palety z nadstawkami).

Rury podczas transportu nie powinny stykać się z ostrymi przedmiotami mogącymi spowodować uszkodzenia mechaniczne.

Podczas prac przeladunkowych rur nie należy rzucać, szczególną ostrożność należy zachować przy przeladunku rur z tworzyw sztucznych w temperaturach bliskich 0<sup>o</sup> C i niższych.

### 4.3. Transport kręgów betonowych.

Transport kręgów powinien odbywać się samochodami w pozycji wbudowania lub prostopadle do pozycji wbudowania. Dla zabezpieczenia przewożonych elementów, Wykonawca dokona ich usztywnienia przez zastosowanie przekładek, rozporów i klinów z drewna sosnowego, gumy lub innych odpowiednich materiałów.

Podnoszenie i opuszczanie kręgów o średnicach 1,5 m należy wykonywać za pomocą minimum 3 lin rozmieszczonych równomiernie na obwodzie prefabrykatu.

Kręgi o mniejszych średnicach podnosić i opuszczać za pomocą 2 lin.

### 4.4. Transport włazów i kratki żeliwnych.

Włazy kanałowe mogą być transportowane luzem dowolnym środkami transportu w sposób zabezpieczony przed przemieszczaniem i uszkodzeniem.

### 4.5. Transport mieszanki betonowej.

Do transportu mieszanki betonowej Wykonawca zapewni takie środki transportowe, które nie spowodują segregacji składników, zmiany składu mieszanki, zanieczyszczenia mieszanki i obniżenia temperatury przekraczającej granicę określoną w wymaganiach technologicznych. Mogą to być betonomieszarki dla betonu o konsystencji plastycznej lub samochody samowyladowcze dla betonu o konsystencji wilgotnej.

### 4.6. Transport kruszyw.

Kruszywa mogą być przewożone dowolnymi środkami transportu, w sposób zabezpieczający je przed zanieczyszczeniem i nadmiernym zawilgoceniem.

## 5. WYKONANIE ROBÓT.

### 5.1. Ogólne warunki wykonania robót.

Ogólne warunki wykonania robót podano w SST D-M.00.00.00. "Wymagania ogólne", pkt. 5.

### 5.2. Wykonanie robót.

#### 5.2.1. Roboty ziemne do wykonania studni.

Roboty ziemne dla wykonania studni należy ściśle powiązać z robotami ziemnymi związanymi z wykonaniem nasypów pod projektowane dojazdy do mostu.

W dokumentacji projektowej przyjęto metodę wykonania wykopów pod urządzenia odwadniające po wykonaniu i zagęszczeniu nasypów do odpowiedniego wskaźnika zagęszczenia, zgodnie z D. 02.02.01.

Wykonawca przed przystąpieniem do wykonywania urządzeń odwodnieniowych powinien uzgodnić z Inspektorem Nadzoru przyjętą przez siebie technologię robót.

Wykopy należy wykonać jako otwarte zgodnie z BN-83/8836-02.

Metody wykonania wykopów powinny być dostosowane do głębokości wykopu, danych geotechnicznych oraz posiadanego sprzętu mechanicznego.

W zbliżeniu i skrzyżowaniach z istniejącym uzbrojeniem podziemnym roboty ziemne zawsze należy wykonywać ręcznie.

Dno wykopu wykonywanego mechanicznie ustala się na poziomie ok. 20 cm wyżej od rzędnej projektowanej. Zdjęcie pozostawionej warstwy gruntu 20 cm powinno być wykonane ręcznie, bezpośrednio przed wbudowywaniem urządzeń odwadniających. Wykop należy wykonać bez naruszenia materialnej struktury gruntu.

Grunt z wykopu należy składować poza krawędzią wykopu do późniejszego wykorzystania go do zasypania wykopów.

#### 5.2.2. Przygotowanie podłoża.

Pod studnie, na dnie wykopu, należy wbudować warstwę betonu kl. C12/15 gr. 15cm. Wymagania co do zagęszczenia dna wykopu pod beton są takie same jak dla przykanalików.

#### 5.2.3. Studnie ściekowe i separatorowe.

Studnie będą ustawiane na betonowym korku z betonu kl. C12/15, w wykonanym wcześniej wykopie szerokoprzestrzennym.

Górną studni należy zwieńczyć pierścieniem odciążającym i żelbetową pokrywą płytową. Otwór w płycie pokrywowej zakryty będzie żeliwnym włazem typu ciężkiego D 400.

#### 5.2.4. Separator z osadnikiem.

Separator i osadniki dostarczane są przez producenta, jako gotowy element łącznie z wyposażeniem.

#### 5.2.5. Izolacje.

Zewnętrzne powierzchnie studni należy zaizolować roztworami asfaltowymi na zimno w trzech warstwach – R + 2P – zgodnie z M.15.01.01.

### 6. KONTROLA JAKOŚCI ROBÓT.

#### 6.1. Ogólne zasady kontroli jakości robót.

Ogólne zasady kontroli jakości robót podano w SST D-M.00.00.00. "Wymagania ogólne", pkt. 6.

#### 6.2. Badania prowadzone podczas kontroli robót.

- sprawdzenie zgodności wykonania z Dokumentacją Projektową,
- sprawdzenie materiałów,
- sprawdzenie wskaźnika zagęszczenia podłoża gruntowego i zasypek.

#### 6.3. Opis badań.

##### 6.3.1. Sprawdzenie zgodności z Dokumentacją Projektową.

Sprawdzenie zgodności z Dokumentacją Projektową polega na porównaniu wykonanych elementów z Dokumentacją Projektową oraz stwierdzeniu wzajemnej zgodności za pomocą oględzin zewnętrznych i pomiarów.

##### 6.3.2. Sprawdzenie materiałów.

Sprawdzenie materiałów należy przeprowadzić bezpośrednio lub pośrednio na podstawie zapisów w Dzienniku Budowy lub innych dokumentach, stwierdzających zgodność użytych materiałów z wymaganiami Dokumentacji Projektowej oraz normami przedmiotowymi. Na wbudowane materiały należy dostarczyć deklaracje zgodności lub atesty.

##### 6.3.3. Sprawdzenie wskaźnika zagęszczenia podłoża gruntowego i zasypek.

Wskaźnik podłoża gruntowego i zasypek nie powinien być mniejszy niż  $I_s = 1,0$ .

### 7. OBMIAR ROBÓT.

Ogólne zasady obmiaru robót podano w SST D-M.00.00.00. "Wymagania ogólne", pkt. 7.

Jednostkami obmiarowymi robót są:

- 1 szt. separatora koalescencyjnego z osadnikiem o wydajności min.  $5,0\text{dm}^3/\text{s}$ .

### 8. ODBIÓR ROBÓT.

Ogólne zasady odbioru robót podano w SST D-M.00.00.00. "Wymagania ogólne", pkt. 8.

Roboty objęte niniejszą SST podlegają odbiorom częściowym w trakcie robót.

Jeżeli wyżej wymienione badania dadzą wynik dodatni, wykonane roboty należy uznać za zgodne z wymaganiami. Jeżeli choć jedno badanie da wynik ujemny, całość robót odbieranych lub ich część należy uznać za niezgodne z wymaganiami i nienadające się do przyjęcia. W tym celu Wykonawca powinien poprawić wykonane niezgodnie z niniejszymi wymaganiami roboty w celu doprowadzenia do zgodności z wymaganiami, a po poprawieniu przedstawić do ponownego odbioru.

### 9. PŁATNOŚĆ.

#### 9.1. Ogólne zasady płatności.

Ogólne zasady płatności podano w SST D-M.00.00.00. „Wymagania ogólne”, pkt 9.

Płatność za cenę jednostkową wykonanej roboty należy przyjmować zgodnie z obmiarem i oceną jakości wykonanych robót na podstawie wyników pomiarów i badań laboratoryjnych.

## 9.2. Wykonanie studni z separatorem i osadnikiem.

Cena jednostkowa wykonania robót obejmuje:

- zapewnienie niezbędnych czynników produkcji ( w tym także zakup i dostarczenie wszystkich materiałów),
- wykonanie kompleksowego projektu warsztatowego odwodnienia mostu i jego bezpośrednich dojazdów, zawierającego m.in. projekt kolektora zbiorczego odwodnienia ustroju nośnego, studzienki osadnikowe, separatory, wyloty przykanalików wraz z kłapami zwrotnymi, itp.,
- wykonanie wykopu z dogęszczeniem dna,
- wbudowanie korka z betonu C12/15,
- wbudowanie kręgów betonowych,
- zaizolowanie ścian zewnętrznych studni,
- wbudowanie separatora z osadnikiem na fundamencie,
- wbudowanie pierścienia odciążającego i pokrywy żelbetowej,
- wbudowanie żeliwnego włazu.
- zasypianie studni wraz z zagęszczeniem gruntu,
- niezbędne ubytki materiałowe.

## 10. PRZEPISY ZWIĄZANE.

- PN-B-02480. Grunty budowlane. Określone symbole i opisy gruntów.
- PN-B-04452. Grunty budowlane. Badania polowe.
- PN-B-04481. Grunty polowe. Badanie próbek gruntów.
- PN-B-01070. Sieć kanalizacyjna zewnętrzna. Obiekty i elementy wyposażenia. Terminologia.
- PN-B-10729. Kanalizacja. Studzienki kanalizacyjne.
- PN-B-10735. Kanalizacja. Przewody kanalizacyjne. Wymagania i badania przy odbiorze.
- PN-H-74051/00. Włazy kanałowe. Ogólne wymagania i badania.
- PN-H-74051-02. Włazy kanałowe. Klasy B, C, D ( włazy typu ciężkiego ).
- PN-H-74080/01. Skrzynki żeliwne wpustów deszczowych. Wymagania i badania.
- PN-H-74080/04. Skrzynki żeliwne wpustów deszczowych. Wymagania i badania.
- PN-H-74086. Stopnie żeliwne do studzienek kontrolnych.
- PN-B-06250. Beton zwykły.
- BN-83/8836-02. Przewody podziemne. Roboty ziemne. Wymagania i badania przy odbiorze.
- PN-S-02205. Roboty ziemne. Wymagania i badania.
- BN-86/8971-08. Prefabrykaty budowlane z betonu. Kręgi betonowe i żelbetowe.
- PN-B-24622. Roztwór asfaltowy do gruntowania.
- PN-C-89205. Rury kanalizacyjne z nieplastyfikowanego polichlorku winylu.
- BN-78/6354-12. Rury drenarskie karbowane z nieplastyfikowanego polichlorku winylu.
- PN-S-02204. Drogi samochodowe. Odwodnienie dróg.
- PN-EN-1610. Budowa i badania przewodów kanalizacyjnych.
- BN-70/6716-02. Materiały kamienne. Kamień łamany.
- Katalog powtarzalnych elementów drogowych. CBPBDiM „Transprojekt” Warszawa 1979-1982.

**D.04.02.01. POBBUDOWA Z KRUSZYWA ŁAMANEGO STABILIZOWANEGO MECHANICZNIE****1. WSTĘP**

## 1.1. Przedmiot ST

Przedmiotem niniejszej ST są wymagania dotyczące wykonania i odbioru robót związanych z wykonaniem podbudowy z kruszywa łamanego stabilizowanego mechanicznie w ramach **rozbudowy drogi wojewódzkiej nr 690 wraz z rozbiórką istniejącego i budową nowego obiektu mostowego nad rzeką Pukawka w miejscowości Boguty Pianki w km 12+963.**

## 1.2. Zakres stosowania ST

Specyfikacja Techniczna jest stosowana jako dokument przetargowy i kontraktowy przy zleceniu i realizacji robót wymienionych w punkcie 1.1.

## 1.3. Zakres robót objętych ST

Ustalenia zawarte w niniejszej specyfikacji dotyczą prowadzenia robót przy wykonaniu podbudowy i obejmują wykonanie podbudowy z kruszywa łamanego o uziarnieniu 0/31,5 mm stabilizowanego mechanicznie na:

- dojazdach do budowanego mostu, gr. 20cm i gr. zmiennej bezpośrednio nad płytami przejściowymi,
- podbudowę pod nawierzchnię chodnikaz kostki, gr. 10cm,
- jako umocnienie poboczy gr. 15cm

## 1.4. Określenia podstawowe

- 1.4.1. Stabilizacja mechaniczna - proces technologiczny, polegający na odpowiednim zagęszczeniu w optymalnej wilgotności kruszywa o właściwie dobranym uziarnieniu.
- 1.4.2. Podbudowa z kruszywa łamanego stabilizowanego mechanicznie - jedna lub więcej warstw zagęszczonej mieszanki, która stanowi warstwę nośną nawierzchni drogowej
- 1.4.3. Pozostałe określenia podstawowe są zgodne z obowiązującymi, odpowiednimi polskimi normami oraz z definicjami podanymi w ST D-M-00.00.00 „Wymagania ogólne” punkt 1.4

## 1.5. Ogólne wymagania dotyczące robót

Wykonawca jest odpowiedzialny za jakość wykonania robót oraz za zgodność z Dokumentacją Projektową, ST i poleceniami Inspektora Nadzoru.

Ogólne wymagania dotyczące robót podano w ST D-M-00.00.00 „Wymagania ogólne” punkt 1.5.

**2. MATERIAŁY**

## 2.1. Ogólne wymagania dotyczące materiałów

Ogólne wymagania dotyczące materiałów, ich pozyskiwania i składowania, podano w ST D-M-00.00.00 „Wymagania ogólne” punkt 2.

## 2.2. Rodzaje materiałów

Materiałem do wykonania podbudowy z kruszywa łamanego stabilizowanego mechanicznie powinno być kruszywo łamane, uzyskane w wyniku przekruszenia surowca skalnego, kamieni narzutowych i otoczków, ziaren żwiru większych od 8 mm lub odpadów przemysłowych (np. żużli pomiedziowych, wielkopieczowych, stalowniczych), które posiadają Aprobaty Techniczne, Wykonawca uzyska na ich zastosowanie zgodę lokalnych władz zgodnie z obowiązującymi przepisami. Kruszywo powinno być jednorodne bez zanieczyszczeń obcych i bez domieszek gliny.

## 2.3. Wymagania dla materiałów

## 2.3.1. Uziarnienie kruszywa

Rysunek 1. Pole dobrego uziarnienia kruszyw przeznaczonych na podbudowy wykonywane metodą stabilizacji mechanicznej

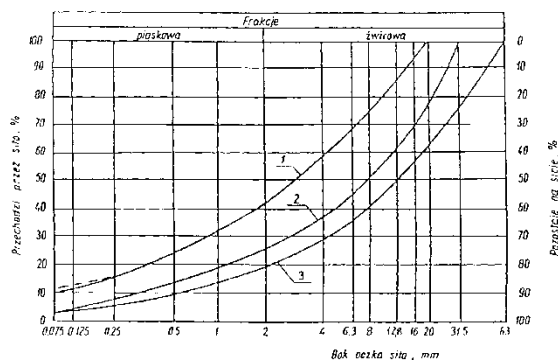

Krzywa uziarnienia kruszywa, określona według PN-B-06714-15 powinna leżeć między krzywymi granicznymi 1 – 2 w polu dobrego uziarnienia określonym na rysunku 1.



Krzywa uziarnienia kruszywa powinna być ciągła i nie może przebiegać od dolnej krzywej granicznej uziarnienia do górnej krzywej granicznej uziarnienia na sąsiednich sitach. Wymiar największego ziarna kruszywa nie może przekraczać 2/3 grubości warstwy układanej jednorazowo.

### 2.3.2. Właściwości kruszywa

Kruszywa powinny spełniać wymagania określone w tablicy 1.

Tablica 1.

L.p.	Właściwości	Jednostka	Wymagania		Badanie wg normy
			Kruszywo łamane (poza żużel wielkopiecowy)	Żużel wielkopiecowy	
1	Zawartość ziarn mniejszych niż 0,075 mm	% (m/m)	2 - 10	2 - 10	PN-B-06714-15
2	Zawartość nadziarna	% (m/m)	≤ 5	≤ 5	PN-B-06714-15
3	Zawartość ziarn nieforemnych	% (m/m)	≤ 35	-	PN-B-06714-16
4	Zawartość zanieczyszczeń organicznych	% (m/m)	≤ 1	≤ 1	PN-B-04481
5	Wskaźnik piaskowy po pięciokrotnym zagęszczeniu metodą II wg PN-B-04481		30 - 70	-	BN-64/8931-01
6	Ścieralność w bębnie Los Angeles				
	a) ścieralność całkowita po pełnej liczbie obrotów	% (m/m)	≤ 35	≤ 40	PN-B-06714-42
	b) wskaźnik równomierności ścierania (ścieralność częściowa po 1/5 pełnej liczby obrotów w stosunku do ścieralności pełnej)	%	≤ 30	≤ 30	PN-B-06714-42
7	Nasiąkliwość	% (m/m)	≤ 3	≤ 6	PN-B-06714-18
8	Mrozoodporność, ubytek masy po 25 cyklach zamrażania w wodzie	% (m/m)	≤ 5	≤ 5	PN-B-06714-19
9	Rozpad krzemianowy i żelazawy łącznie	% (m/m)	-	≤ 1	PN-B-06714-37 PN-B-06714-39

### 2.3.3. Woda

Należy stosować wodę wg PN-B-32250.

## 3. SPRZĘT

### 3.1. Ogólne wymagania dotyczące sprzętu

Ogólne wymagania dotyczące sprzętu podano w ST D-M-00.00.00 „Wymagania ogólne” punkt 3.

### 3.3. Sprzęt do wykonania robót

Wykonawca przystępujący do wykonania podbudowy z kruszyw stabilizowanych mechanicznie powinien wykazać się możliwością korzystania z następującego sprzętu:

- mieszarek do wytwarzania mieszanki, wyposażonych w urządzenia dozujące wodę; mieszarki powinny zapewnić wytworzenie jednorodnej mieszanki o wilgotności optymalnej; (można dostarczać mieszankę o optymalnym uziarnieniu bezpośrednio z kamieniołomu po akceptacji Inspektora Nadzoru)
- równiarek albo układarek do rozkładania mieszanki,
- walców ogumionych i stalowych wibracyjnych lub statycznych do zagęszczania. W miejscach trudno dostępnych powinny być stosowane zagęszczarki płytowe, ubijaki mechaniczne lub male walce wibracyjne.

## 4. TRANSPORT

### 4.1. Ogólne wymagania dotyczące transportu

Ogólne wymagania dotyczące transportu podano w ST D-M-00.00.00 „Wymagania ogólne” punkt 4.

### 4.2. Transport materiałów

Kruszywa można przewozić dowolnymi środkami transportu w warunkach zabezpieczających je przed zanieczyszczeniem, zmieszaniem z innymi materiałami, nadmiernym wysuszeniem i zawilgoceniem.

## 5. WYKONANIE ROBÓT

### 5.1. Ogólne zasady wykonania robót

Ogólne zasady wykonania robót podano w ST D-M-00.00.00 „Wymagania ogólne” punkt 5.

## 5.2. Przygotowanie podłoża

Podłoże pod podbudowę z kruszywa łamanego stabilizowanego mechanicznie stanowi wzmocnione podłoże stabilizowane cementem i przed przystąpieniem do robót musi być odebrana zgodnie z ST D.04.05.01. Dla odcinków gdzie podnoszona będzie niweleta, podłoże stanowi istniejąca warstwa bitumiczna, która powinna być oczyszczona i skropiona emulsją średniorozpadową zgodnie z D-03.04.01

Paliki lub szpilki do prawidłowego ukształtowania podbudowy powinny być wcześniej przygotowane.

Paliki lub szpilki powinny być ustawione w osi drogi i w rzędach równoległych do osi drogi, lub w inny sposób zaakceptowany przez Inspektora Nadzoru.

Rozmieszczenie palików lub szpilek powinno umożliwiać naciągnięcie sznurków lub linek do wytyczenia robót w odstępach nie większych niż co 10 m.

## 5.3. Wytwarzanie mieszanki kruszywa

Mieszankę kruszywa o ściśle określonym uziarnieniu i wilgotności optymalnej należy wytwarzać w mieszarkach gwarantujących utrzymanie jednorodnej mieszanki lub uzyskiwać z przekruszenia w kamieniołomie. Ze względu na konieczność zapewnienia jednorodności nie dopuszcza się wytwarzania mieszanki przez mieszanie poszczególnych frakcji na drodze. Mieszanka po wyprodukowaniu powinna być od razu transportowana na miejsce wbudowania w taki sposób, aby nie uległa rozsegregowaniu i wysychaniu.

## 5.4. Wbudowywanie i zagęszczanie mieszanki

Mieszanka kruszywa powinna być rozkładana w warstwie o jednakowej grubości, takiej, aby jej ostateczna grubość po zagęszczeniu była równa grubości 20cm (w miejscach występowania płyt przejściowych warstwa podbudowy jest odpowiednio zwiększona). Warstwa podbudowy powinna być rozłożona w sposób zapewniający osiągnięcie wymaganych spadków i rzędnych wysokościowych. Kruszywo podczas zagęszczania powinno być wilgotne, co umożliwi optymalną pracę walców w celu uzyskania zagęszczenia i nośności. Dla odcinków wyrównania podbudowy wg. D.04.08.05 górną powierzchnię zagęszczonej podbudowy stabilizowanej mechanicznie należy zaklinować mieszanką mineralno-asfaltową 0/16 wg. D-04.08.01.

Tablica 2. Cechy podbudowy dotyczące zagęszczenia i nośności

Wymagane cechy podbudowy				
Kategoria Ruchu	Miarodajne ugięcie sprężyste pod kołem*		Moduł odkształcenia mierzony płytą o średnicy 30 cm	
	[mm]		[MPa]	
	40 kN	50 kN	E <sub>1</sub>	E <sub>2</sub>
KR 5-6	≤ 1,10	≤ 1,20	≥ 100	≥ 180
KR 3-4	≤ 1,25	≤ 1,40	≥ 80	≥ 140
KR 2	≤ 1,40	≤ 1,60	≥ 60	≥ 120

\*) obciążenie koła 40 kN należy stosować dla konstrukcji nawierzchni dla ruchu KR1 – KR2 a 50 kN dla ruchu KR3 – KR6. Badanie to jest miarą jednorodności odcinka.

Wskaźnik odkształcenia I<sub>o</sub> powinien wynosić ≤ 2,2.

Gdzie:

I<sub>o</sub> – wskaźnik odkształcenia będący miarą zagęszczenia warstwy określany wg metody opisanej w PN-S-02205:1998 załącznik B

$$I_o = \frac{E_2}{E_1}$$

E<sub>1</sub> – pierwotny moduł odkształcenia określany wg metody opisanej w PN-S-02205:1998 załącznik B

E<sub>2</sub> – wtórny moduł odkształcenia określany wg metody opisanej w PN-S-02205:1998 załącznik B

$$E_{1,2} = \frac{3 \times \Delta p}{4 \times \Delta s} \times D$$

Δp – różnica nacisków z zakresu 0.25 – 0.35 [MPa]

Δs – przyrost osiadania odpowiadający Δp [mm]

D – średnica płyty [mm]

Zakres obciążenia końcowego dla modułu pierwotnego i wtórnego wynosi 0.45 MPa

U<sub>m</sub> - ugięcie sprężyste miarodajne pomierzone wg BN-70/8931-06 i obliczone wg poniższego wzoru

$$U_m = U_{k\bar{s}} + 2.0 \times \sigma_k$$

U<sub>k $\bar{s}$</sub>  – średnia wartość ugięcia sprężystego na badanym odcinku

σ<sub>k</sub> – odchylenie standardowe

$$\sqrt{\sum_{i=1}^n (U_{ki} - U_{k\bar{s}})^2}$$

$$\sigma_k = \frac{\dots}{\dots}$$

$$\sqrt{(n-1)^2}$$

$U_{ki}$  – pojedynczy wynik pomiaru

$n$  – ilość pomiarów na badanym odcinku (długość badanego (odbieranego) odcinka musi być tak dobrana, żeby zawsze było  $n > 30$ )

Uwaga: dla odcinków podbudowy zaklinowanych mieszanką mineralno-asfaltową należy wykonać jedynie pomiary ugięć a wyniki muszą być zgodne z tabl. 2.

### 5.5. Utrzymanie podbudowy

Podbudowa po wykonaniu, a przed ułożeniem następnej warstwy, powinna być utrzymywana w dobrym stanie. Jeżeli Wykonawca będzie wykorzystywał, za zgodą Inspektora Nadzoru, gotową podbudowę do ruchu budowlanego, to jest obowiązany naprawić wszelkie uszkodzenia podbudowy, spowodowane przez ten ruch. Koszt napraw wynikłych z niewłaściwego utrzymania podbudowy obciąża Wykonawcę robót.

## 6. KONTROLA JAKOŚCI ROBÓT

### 6.1. Ogólne zasady kontroli jakości robót

Ogólne zasady kontroli jakości robót podano w ST D-M-00.00.00 „Wymagania ogólne” punkt 6.

### 6.2. Badania przed przystąpieniem do robót

Przed przystąpieniem do robót Wykonawca powinien wykonać badania kruszyw przeznaczonych do wykonania robót i przedstawić wyniki tych badań Inspektorowi Nadzoru w celu akceptacji materiałów. Badania te powinny obejmować wszystkie właściwości określone w punkcie 2.3 niniejszej ST.

### 6.3. Badania w czasie robót

#### 6.3.1. Częstotliwość oraz zakres badań i pomiarów

Częstotliwość oraz zakres badań podano w tablicy 3.

Tablica 3. Częstotliwość oraz zakres badań przy budowie podbudowy z kruszyw stabilizowanych mechanicznie

Lp.	Wyszczególnienie badań	Częstotliwość badań	
		Minimalna liczba badań na dziennej działce roboczej	Maksymalna długość odcinka przypadająca na 1 badanie (jezdnia)
1	Uziarnienie mieszanki	1	500 mb
2	Wskaźnik odkształcenia, moduły odkształcenia	2	250 mb
3	Ugięcia sprężyste	10	50 mb/pas ruchu
4	Badanie właściwości kruszywa wg tab. 1, punkt 2.3.2	przy każdej zmianie kruszywa i nie rzadziej niż 1 badanie pełne na 2 miesiące wykonywania warstwy z jednego rodzaju kruszywa (źródła)	

#### 6.3.2. Uziarnienie mieszanki

Uziarnienie mieszanki powinno być zgodne z wymaganiami podanymi w punkcie 2.3. Próbkę należy pobierać w sposób losowy, z rozłożonej warstwy, przed jej zagęszczeniem. Wyniki badań powinny być na bieżąco przekazywane Inspektorowi Nadzoru.

#### 6.3.3. Zagęszczenie i nośność podbudowy oraz ocena jednorodności odcinka

Zagęszczenie i nośność podbudowy należy badać wg zasad podanych w punkcie 5.4 niniejszych specyfikacji a uzyskane parametry muszą być zgodne z wartościami określonymi w tablicy 2 i p. 5.4. Wyniki badania ugięć muszą być zgodne z wymaganiami Tablicy 2 i p. 5.4. Dla odcinków wyrównania podbudowy zaklinowanej mieszanką mineralno-asfaltową należy badać tylko ugięcia. Wyniki muszą być zgodne z Tablicą 2.

#### 6.3.4. Właściwości kruszywa

Badania kruszywa powinny obejmować ocenę wszystkich właściwości określonych w punkcie 2.3.2. Próbkę do badań pełnych powinny być pobierane przez Wykonawcę w sposób losowy w obecności Inspektora Nadzoru.

### 6.4. Wymagania dotyczące cech geometrycznych podbudowy

#### 6.4.1. Częstotliwość oraz zakres pomiarów

Częstotliwość oraz zakres pomiarów dotyczących cech geometrycznych podbudowy podano w tablicy 4.

Tablica 4. Częstotliwość oraz zakres pomiarów wykonanej podbudowy z kruszywa stabilizowanego mechanicznie

Lp.	Wyszczególnienie badań i pomiarów	Minimalna częstotliwość pomiarów
1	Szerokość podbudowy	10 razy na 1 km
2	Równość podłużna	co 20 m łątą na każdym pasie ruchu
3	Równość poprzeczna	10 razy na 1 km
4	Spadki poprzeczne <sup>*)</sup>	10 razy na 1 km
5	Rzędne wysokościowe	co 10 m, w trzech punktach w przekroju poprzecznym dla każdej jezdni (obie krawędzie i oś) – przed przystąpieniem do robót Wykonawca przedstawi Inspektor Nadzorowi do akceptacji propozycję miejsc pomiarowych dla wszystkich warstw
6	Ukształtowanie osi w planie <sup>*)</sup>	10 razy na 1 km
7	Grubość podbudowy	Podczas budowy: w 3 punktach na każdej działce roboczej, lecz nie rzadziej niż raz na 2000 m <sup>2</sup>

\*) Dodatkowe pomiary spadków poprzecznych i ukształtowania osi w planie należy wykonać w punktach głównych luków poziomych.

#### 6.4.2. Dopuszczalne tolerancje od wielkości projektowanych cech geometrycznych podbudowy

Tablica 5. Dopuszczalne tolerancje od wielkości projektowanych cech geometrycznych podbudowy

L.p.	Wielkość mierzona	Jednostka	Tolerancja
1	Szerokość warstwy	Cm	+10/-5
2	Nierówności podłużne lub porzeczne mierzone łątą 4 m zgodnie z normą BN-68/8931-04	Mm	12
3	Spadki poprzeczne	%	± 0,5
4	Rzędne wysokościowe	Cm	0/-2
5	Ukształtowanie osi w planie	Cm	± 5
6	Grubość warstwy	%	± 10

#### 6.5. Zasady postępowania z wadliwie wykonanymi odcinkami podbudowy

##### 6.5.1. Niewłaściwe cechy geometryczne podbudowy

Wszystkie powierzchnie podbudowy, które wykazują większe odchylenia od określonych w punkcie 6.4 powinny być naprawione przez spulchnienie lub zerwanie do głębokości co najmniej 10 cm, wyrównane i powtórnie zagęszczone. Dodanie nowego materiału bez spulchnienia wykonanej warstwy jest niedopuszczalne.

Jeżeli szerokość podbudowy jest mniejsza od szerokości projektowanej o więcej niż 5 cm i nie zapewnia podparcia warstwom wyżej leżącym, to Wykonawca powinien na własny koszt poszerzyć podbudowę przez spulchnienie warstwy na pełną grubość do połowy szerokości pasa ruchu, dołożenie materiału i powtórne zagęszczenie.

##### 6.5.2. Niewłaściwa grubość podbudowy

Na wszystkich powierzchniach wadliwych pod względem grubości, Wykonawca wykona naprawę podbudowy. Powierzchnie powinny być naprawione przez spulchnienie lub wybranie warstwy na odpowiednią głębokość, zgodnie z decyzją Inspektora Nadzoru, uzupełnione nowym materiałem o odpowiednich właściwościach, wyrównane i ponownie zagęszczone. Roboty te Wykonawca wykona na własny koszt. Po wykonaniu tych robót nastąpi ponowny pomiar i ocena grubości warstwy, według wyżej podanych zasad, na koszt Wykonawcy.

##### 6.5.3. Niewłaściwa nośność podbudowy

Jeżeli nośność podbudowy lub ugięcie dla odcinków wyrównania podbudowy, będzie mniejsza od wymaganej to Wykonawca wykona wszelkie roboty niezbędne do zapewnienia wymaganej nośności, zalecone przez Inspektora Nadzoru. Koszty tych dodatkowych robót poniesie Wykonawca podbudowy tylko wtedy, gdy zniżenie nośności podbudowy wynikało z niewłaściwego wykonania robót przez Wykonawcę podbudowy.

## 7. OBMIR ROBÓT

Ogólne zasady obmiaru robót podano w ST D-M-00.00.00 „Wymagania ogólne” punkt 7.

Jednostkami obmiarowymi są:

- 1m<sup>2</sup> (metr sześcienny) podbudowy z kruszywa stabilizowanego mechanicznie na dojazdach do mostu,
- 1m<sup>2</sup> (metr sześcienny) podbudowy z kruszywa stabilizowanego mechanicznie jako umocnienie poboczy
- 1m<sup>2</sup> (metr sześcienny) podbudowy z kruszywa stabilizowanego mechanicznie jako podbudowa chodników.

## 8. ODBIÓR ROBÓT

Ogólne zasady odbioru robót podano w ST D-M-00.00.00 „Wymagania ogólne” punkt 8.

Roboty uznaje się za zgodne z dokumentacją projektową, ST i wymaganiami Inspektora Nadzoru, jeżeli wszystkie pomiary i badania z zachowaniem tolerancji wg punktu 6 dały wyniki pozytywne.

## 9. PODSTAWA PŁATNOŚCI

Ogólne ustalenia dotyczące podstawy płatności podano w ST D-M-00.00.00 „Wymagania ogólne” punkt 9.

Cena wykonania 1 m<sup>3</sup> podbudowy obejmuje:

- prace pomiarowe i roboty przygotowawcze,
- oznakowanie robót,
- sprawdzenie i ewentualną naprawę podłoża,
- przygotowanie mieszanki z kruszywa, zgodnie z receptą,
- dostarczenie mieszanki na miejsce wbudowania,
- rozłożenie mieszanki,
- zagęszczenie rozłożonej mieszanki,
- przeprowadzenie pomiarów i badań laboratoryjnych określonych w specyfikacji technicznej,
- utrzymanie podbudowy w czasie robót.

## 10. PRZEPISY ZWIĄZANE

PN-B-04481	Grunty budowlane. Badania próbek gruntu
PN-B-06714-12	Kruszywa mineralne. Badania. Oznaczanie zawartości zanieczyszczeń obcych
PN-B-06714-15	Kruszywa mineralne. Badania. Oznaczanie składu ziarnowego
PN-B-06714-16	Kruszywa mineralne. Badania. Oznaczanie kształtu ziarn
PN-B-06714-18	Kruszywa mineralne. Badania. Oznaczanie nasiąkliwości
PN-B-06714-19	Kruszywa mineralne. Badania. Oznaczanie mrozoodporności metodą bezpośrednią
PN-B-06714-26	Kruszywa mineralne. Badania. Oznaczanie zawartości zanieczyszczeń organicznych
PN-B-06714-37	Kruszywa mineralne. Badania. Oznaczanie rozpadu krzemianowego
PN-B-06714-39	Kruszywa mineralne. Badania. Oznaczanie rozpadu żelazawego
PN-B-06714-42	Kruszywa mineralne. Badania. Oznaczanie ścieralności w bębnie Los Angeles
PN-B-06731	Żużel wielkopiecowy kawalkowy. Kruszywo budowlane i drogowe. Badania techniczne
PN-B-11112	Kruszywa mineralne. Kruszywa łamane do nawierzchni drogowych
PN-B-11113	Kruszywa mineralne. Kruszywa naturalne do nawierzchni drogowych. Piasek
PN-B-32250	Materiały budowlane. Woda do betonu i zapraw
PN-S-06102	Drogi samochodowe. Podbudowy z kruszyw stabilizowanych mechanicznie
BN-64/8931-01	Drogi samochodowe. Oznaczanie wskaźnika piaskowego
BN-68/8931-04	Drogi samochodowe. Pomiar równości nawierzchni planografem i łąką
BN-70/8931-06	Drogi samochodowe. Pomiar ugięć podatnych ugięciomierzem belkowym
PN-S-02205	Roboty ziemne (załącznik B)

Katalog typowych konstrukcji nawierzchni podatnych i półsztywnych, IBDiM - Warszawa 1997.

**D.04.07.01 a. POBUDOWA Z BETONU ASFALTOWEGO (wg WT-1 i WT-2)****1. WSTĘP****1.1. Przedmiot SST**

Przedmiotem niniejszej szczegółowej specyfikacji technicznej (SST) są wymagania dotyczące wykonania i odbioru robót związanych z wykonaniem podbudowy z betonu asfaltowego. AC 22 P 35/50 KR 3-4 na zadaniu **rozbudowa drogi wojewódzkiej nr 690 wraz z rozbiórką istniejącego i budową nowego obiektu mostowego nad rzeką Pukawka w miejscowości Boguty Pianki w km 12+963.**

**1.2. Zakres stosowania SST**

Specyfikacja Techniczna jest stosowana jako dokument przetargowy i kontraktowy przy zleceniu i realizacji robót wymienionych w punkcie 1.1

**1.3. Zakres robót objętych SST**

Ustalenia zawarte w niniejszej specyfikacji dotyczą zasad prowadzenia robót związanych z wykonaniem i odbiorem warstwy podbudowy z betonu asfaltowego wg PN-EN 13108-1 [51] i WT-2 [82] [83] z mieszanki mineralno-asfaltowej dostarczonej od producenta. W przypadku produkcji mieszanki mineralno-asfaltowej przez Wykonawcę dla potrzeb budowy, Wykonawca zobowiązany jest prowadzić zakładową kontrolę produkcji (ZKP) zgodnie z WT-2 [82] [83] wg PN-EN 13108-21 [55].

Podbudowę z betonu asfaltowego można wykonywać dla dróg kategorii ruchu od KR1 do KR7 (określenie kategorii ruchu podano w punkcie 1.4.7). Stosowane mieszanki betonu asfaltowego o wymiarze D podano w tablicy 1.

Tablica 1. Stosowane mieszanki

Kategoria ruchu	Mieszanki o wymiarze D <sup>1)</sup> , mm
KR 1-2	AC16P, AC22P
KR 3-4	AC16P, <b>AC22P</b> , AC32P
KR 5-7	AC16P, AC22P, AC32P

<sup>1)</sup> Podział ze względu na wymiar największego kruszywa w mieszance - patrz punkt 1.4.4.

Uwaga: niniejsza SST nie obejmuje wykonania podbudowy z betonu asfaltowego o wysokim module sztywności.

**1.4. Określenia podstawowe**

**1.4.1.** Nawierzchnia – konstrukcja składająca się z jednej lub kilku warstw służących do przejmowania i rozkładania obciążeń od ruchu pojazdów na podłoże.

**1.4.2.** Podbudowa – główny element konstrukcyjny nawierzchni, który może być ułożony w jednej lub kilku warstwach.

**1.4.3.** Mieszanka mineralno-asfaltowa (MMA) – mieszanka kruszyw i lepiszcza asfaltowego.

**1.4.4.** Wymiar mieszanki mineralno-asfaltowej – określenie mieszanki mineralno-asfaltowej ze względu na największy wymiar kruszywa D, np. wymiar 16, 22 lub 32.

**1.4.5.** Beton asfaltowy – mieszanka mineralno-asfaltowa, w której kruszywo o uziarnieniu ciągłym lub nieciągłym tworzy strukturę wzajemnie klinującą się.

**1.4.6.** Uziarnienie – skład ziarnowy kruszywa, wyrażony w procentach masy ziaren przechodzących przez określony zestaw sit.

**1.4.7.** Kategoria ruchu – obciążenie drogi ruchem samochodowym, wyrażone w osiach obliczeniowych (100 kN) wg „Katalogu typowych konstrukcji nawierzchni podatnych i półsztywnych” GDDKiA [84].

**1.4.8.** Wymiar kruszywa – wielkość ziaren kruszywa, określona przez dolny (d) i górny (D) wymiar sita.

**1.4.9.** Kruszywo grube – kruszywo z ziaren o wymiarze:  $D \leq 45$  mm oraz  $d > 2$  mm.

**1.4.10.** Kruszywo drobne – kruszywo z ziaren o wymiarze:  $D \leq 2$  mm, którego większa część pozostaje na sicie 0,063 mm.

**1.4.11.** Pył – kruszywo z ziaren przechodzących przez sito 0,063 mm.

**1.4.12.** Wypełniacz – kruszywo, którego większa część przechodzi przez sito 0,063 mm. (Wypełniacz mieszany – kruszywo, które składa się z wypełniacza pochodzenia mineralnego i wodorotlenku wapnia. Wypełniacz dodany – wypełniacz pochodzenia mineralnego, wyprodukowany oddzielnie).

**1.4.13.** Granulat asfaltowy – jest to przetworzony destruk asfaltowy o udokumentowanej jakości jako materiał składowy w produkcji mieszanek mineralno-asfaltowych w technologii na gorąco.

**1.4.14.** Destrukt asfaltowy – jest to mieszanka mineralno-asfaltowa, która jest uzyskiwana w wyniku frezowania warstw asfaltowych, rozkruszenia płyt wyciętych z nawierzchni asfaltowej, brył uzyskiwanych z płyt oraz z mieszanki mineralno-asfaltowej odrzuconej lub będącej nadwyżką produkcji.

**1.4.15.** Kationowa emulsja asfaltowa – emulsja, w której emulgator nadaje dodatnie ładunki cząstkom zdyspergowanego asfaltu.

**1.4.16.** Połączenia technologiczne – połączenia różnych warstw ze sobą lub tych samych warstw wykonywanych w różnym czasie niebędących połączeniem międzywarstwowym.

**1.4.17.** Złącza podłużne i poprzeczne – połączenia tego samego materiału wbudowywanego w różnym czasie.

**1.4.18.** Spoiny – połączenia różnych materiałów, np. asfaltu lanego i betonu asfaltowego oraz warstwy asfaltowej z urządzeniami obcymi w nawierzchni lub ją ograniczającymi.

**1.4.19.** Pozostałe określenia podstawowe są zgodne z obowiązującymi, odpowiednimi polskimi normami i z definicjami podanymi w SST D-M-00.00.00 „Wymagania ogólne” pkt 1.4.

**1.4.17.** Symbole i skróty dodatkowe

AC_P	–	beton asfaltowy do warstwy podbudowy,
PMB	–	polimeroasfalt (ang. polymer modified bitumen),
MG	–	asfalt wielorodzajowy (ang. multigrade)
D	–	górnny wymiar sita (przy określaniu wielkości ziaren kruszywa),
d	–	dolny wymiar sita (przy określaniu wielkości ziaren kruszywa),
C	–	kationowa emulsja asfaltowa,
NPD	–	właściwość użytkowa nie określana (ang. No Performance Determined; producent może jej nie określać),
TBR	–	do zadeklarowania (ang. To Be Reported; producent może dostarczyć odpowiednie informacje, jednak nie jest do tego zobowiązany),
IRI	–	międzynarodowy wskaźnik równości (ang. International Roughness Index),
MOP	–	miejsce obsługi podróżnych,
ZKP	–	zakładowa kontrola produkcji

## 1.5. Ogólne wymagania dotyczące robót

Ogólne wymagania dotyczące robót podano w SST D-M-00.00.00 „Wymagania ogólne” [1] pkt 1.5.

## 2. Materiały

### 2.1. Ogólne wymagania dotyczące materiałów

Ogólne wymagania dotyczące materiałów, ich pozyskiwania i składowania, podano w SST D-M-00.00.00 „Wymagania ogólne” [1] pkt 2.

Wykonawca powinien przedstawić Inżynierowi dokumenty potwierdzające przydatność wszystkich materiałów stosowanych do wykonania warstw asfaltowych. W przypadku zmiany rodzaju i właściwości materiałów należy ponownie wykazać ich przydatność do przewidywanego celu.

Wbudowywana mieszanka mineralno-asfaltowa może pochodzić z kilku wytwórni pod warunkiem, że jest produkowana z tych samych materiałów (o ustalonej przydatności) i w oparciu o takie samo badanie typu.

### 2.2. Materiały stosowane do betonu asfaltowego do warstwy podbudowy

Rodzaje stosowanych materiałów do betonu asfaltowego do warstwy podbudowy w zależności od kategorii ruchu podano w tablicy 2.

Tablica 2. Materiały do warstwy podbudowy z betonu asfaltowego

Materiał	Kategoria ruchu							
	KR1÷2		KR3÷4			KR5÷7		
Mieszanka mineralno-asfaltowa o wymiarze D, [mm]	16	22	16	22	32	16	22	32
Granulat asfaltowy GRA o wymiarze U, [mm]	22,4	31,5	22,4	31,5	45	22,4	31,5	45
Lepiszczce asfaltowe	50/70		35/50, 50/70 PMB 25/55-60 MG 35/50-57/69 MG 50/70-54/64			35/50, 50/70 PMB 25/55-60 PMB 25/55-80 MG 35/50-57/69 MG 50/70-54/64		

Kruszywa mineralne	Tabele 4-7 wg WT-1-2014 [81] (tablice 6-10 wg SST)
--------------------	--

### 2.3. Lepiszczka asfaltowe

Należy stosować asfalty drogowe wg PN-EN 12591 [24], polimeroasfalty wg PN-EN 14023 [66] [66a] lub asfalty wielorodzajowe wg PN-EN 13924-2[65] [65a].

Oprócz lepiszcz wymienionych w tabelicy 2 można stosować inne lepiszcza nienormowe według aprobat technicznych.

Asfalty drogowe powinny spełniać wymagania podane w tabelicy 3.

Polimeroasfalty powinny spełniać wymagania podane w tabelicy 4.

Asfalty wielorodzajowe powinny spełniać wymagania podane w tabelicy 5.

Tablica 3. Wymagania wobec asfaltów drogowych wg PN-EN 12591 [24]

Lp.	Właściwości	Jednostka	Metoda badania	Rodzaj asfaltu	
				35/50	50/70
<b>WŁAŚCIWOŚCI OBLIGATORYJNE</b>					
1	Penetracja w 25°C	0,1 mm	PN-EN 1426 [21]	35÷50	50÷70
2	Temperatura mięknięcia	°C	PN-EN 1427 [22]	50÷58	46÷54
3	Temperatura zapłonu, nie mniej niż	°C	PN-EN 22592 [69]	240	230
4	Zawartość składników rozpuszczalnych, nie mniej niż	% m/m	PN-EN 12592 [25]	99	99
5	Zmiana masy po starzeniu (ubytek lub przyrost), nie więcej niż	% m/m	PN-EN 12607-1 [29]	0,5	0,5
6	Pozostała penetracja po starzeniu, nie mniej niż	%	PN-EN 1426 [21]	53	50
7	Temperatura mięknięcia po starzeniu, nie mniej niż	°C	PN-EN 1427 [22]	52	48
8	Wzrost temp. mięknięcia po starzeniu, nie więcej niż	°C	PN-EN 1427 [22]	8	9
<b>WŁAŚCIWOŚCI SPECJALNE KRAJOWE</b>					
9	Temperatura łamliwości Fraassa, nie więcej niż	°C	PN-EN 12593 [26]	-5	-8
10	Indeks penetracji	-	PN-EN 12591[24]	Brak wymagań	Brak wymagań
11	Lepkość dynamiczna w 60°C	Pa·s	PN-EN 12596[28]	Brak wymagań	Brak wymagań
12	Lepkość kinematyczna w 135°C	mm <sup>2</sup> /s	PN-EN 12595[27]	Brak wymagań	Brak wymagań

Tablica 4. Wymagania wobec asfaltów modyfikowanych polimerami (polimeroasfaltów) wg PN-EN 14023 [66] [66a]

Wymaganie podstawowe	Właściwość	Metoda badania	Jednostka	Gatunki asfaltów modyfikowanych polimerami (PMB)			
				25/55 – 60		25/55 – 80	
				wymaganie	klasa	Wymaganie	klasa
Konsystencja w pośrednich temperaturach eksploatacyjnych	Penetracja w 25°C	PN-EN 1426 [21]	0,1 mm	25-55	3	25-55	3
Konsystencja w wysokich temp. eksploatacyjnych	Temperatura mięknięcia	PN-EN 1427 [22]	°C	≥ 60	6	≥ 80	2
Kohezja	Siła rozciągania (mała prędkość rozciągania)	PN-EN 13589 [62] PN-EN 13703 [63]	J/cm <sup>2</sup>	≥ 2 w 10°C	6	TBR <sup>b</sup> (w 15°C)	-



	Rozciąganie bezpośrednie w 5°C (rozciąganie 100 mm/min)	PN-EN 13587 [60] PN-EN 13703 [63]	J/cm <sup>2</sup>	NPD <sup>a</sup>	0	-	-
	Wahadło Vialit (metoda uderzenia)	PN-EN 13588 [61]	J/cm <sup>2</sup>	NPD <sup>a</sup>	0	-	-
Stalność konsystencji (odporność na starzenie wg PN-EN 12607-1 lub -3 [29][30])	Zmiana masy	PN-EN 12607-1[29]	%	≤ 0,5	3	≤ 0,5	3
	Pozostała penetracja	PN-EN 1426 [21]	%	≥ 60	7	≥ 60	7
	Wzrost temperatury mięknięcia	PN-EN 1427 [22]	°C	≤ 8	2	≤ 8	2
Inne właściwości	Temperatura zapłonu	PN-EN ISO 2592 [70]	°C	≥ 235	3	≥ 235	3
Wymagania dodatkowe	Temperatura łamliwości	PN-EN 12593 [26]	°C	≤ -10	5	≤ -15	7
	Nawrót sprężysty w 25°C	PN-EN 13398 [58]	%	≥ 60	4	≥ 80	2
	Nawrót sprężysty w 10°C			NPD <sup>a</sup>	0	TBR <sup>b</sup>	1
	Zakres plastyczności	PN-EN 14023 [66] Punkt 5.1.9	°C	NPD <sup>a</sup>	0	NPD <sup>a</sup>	0
	Stabilność magazynowania. Różnica temperatury mięknięcia	PN-EN 13399 [59] PN-EN 1427 [22]	°C	≤ 5	2	≤ 5	2
	Stabilność magazynowania. Różnica penetracji	PN-EN 13399 [59] PN-EN 1426 [21]	0,1 mm	NPD <sup>a</sup>	0	NPD <sup>a</sup>	0

Wymagania dodatkowe	Spadek temperatury mięknięcia po starzeniu wg PN-EN 12607 -1 lub -3 [29][30]	PN-EN 12607-1 [29] PN-EN 1427 [22]	°C	TBR <sup>b</sup>	1	TBR <sup>b</sup>	1
	Nawrót sprężysty w 25°C po starzeniu wg PN-EN 12607-1 lub -3 [29][30]	PN-EN 12607-1 [29]	%	≥ 50	4	≥ 50	4
	Nawrót sprężysty w 10°C po starzeniu wg PN-EN 12607-1 lub -3 [29][30]	PN-EN 13398 [58]		NPD <sup>a</sup>	0	NPD <sup>a</sup>	0

<sup>a</sup> NPD – No Performance Determined (właściwość użytkowa nie określana)

<sup>b</sup> TBR – To Be Reported (do zadeklarowania)

Tablica 5. Wymagania wobec asfaltów wielorodzajowych wg PN-EN 13924-2:2014-04/Ap1 i Ap2 [65a]

Lp.	Właściwości	Jednostka	Metoda Badania	asfalt MG 50/70-54/64		asfalt MG 35/50-57/69	
				wymaganie	klasa	wymaganie	klasa
1	Penetracja w 25°C	0,1 mm	PN-EN 1426 [21]	50÷70	4	35÷50	3
2	Temperatura mięknięcia	°C	PN-EN 1427 [22]	54÷64	2	57÷69	1
3	Indeks penetracji	-	PN-EN 13924-2 [65]	+0,3 do +2,0	3	+0,3 do +2,0	3

4	Temperatura zapłonu,	°C	PN-EN ISO 2592 [70]	≥250	4	≥250	4
5	Rozpuszczalność	%	PN-EN 12592 [25]	≥99,0	2	≥99,0	2
6	Temperatura łamliwości Fraassa	°C	PN-EN 12593 [26]	≤-17	5	≤-15	4
7	Lepkość dynamiczna w 60°C	Pa·s	PN-EN 12596 [28]	≥900	4	≥1500	5
8	Lepkość kinematyczna w 135°C	mm <sup>2</sup> /s	PN-EN 12595 [27]	Brak wymagań	0	brak wymagań	0
Właściwości po starzeniu							
9	Pozostała penetracja po starzeniu	%	PN-EN 1426 [21]	≥50	2	≥60	3
10	Wzrost temperatury mięknięcia po starzeniu	°C	PN-EN 1427 [22]	≤10	3	≤10	3
11	Zmiana masy po starzeniu	%	PN-EN 12607-1[29]	<0,5	1	<0,5	1

Skladowanie asfaltu drogowego powinno się odbywać w zbiornikach, wykluczających zanieczyszczenie asfaltu i wyposażonych w system grzewczy pośredni (bez kontaktu asfaltu z przewodami grzewczymi). Zbiornik roboczy otaczarki powinien być izolowany termicznie, posiadać automatyczny system grzewczy z tolerancją ± 5°C oraz układ cyrkulacji asfaltu.

Polimeroasfalt powinien być magazynowany w zbiorniku wyposażonym w system grzewczy pośredni z termostatem kontrolującym temperaturę z dokładnością ± 5°C. Zaleca się wyposażenie zbiornika w mieszadło. Zaleca się bezpośrednie zużycie polimeroasfaltu po dostarczeniu. Należy unikać wielokrotnego rozgrzewania i chłodzenia polimeroasfaltu w okresie jego stosowania oraz unikać niekontrolowanego mieszania polimeroasfaltów różnego rodzaju i klasy oraz z asfaltem zwykłym.

Temperatura lepiszcza asfaltowego w zbiorniku magazynowym (roboczym) nie powinna przekraczać w okresie krótkotrwałym, nie dłuższym niż 5 dni, poniższych wartości:

- asfaltu drogowego 35/50: 190°C,
- asfaltu drogowego 50/70: 180°C,
- polimeroasfaltu: wg wskazań producenta,
- asfaltu drogowego wielorodzajowego: wg wskazań producenta.

W celu ograniczenia ilości emisji gazów cieplarnianych oraz obniżenia temperatury mieszania składników i poprawienia urabialności mma dopuszcza się zastosowanie asfaltu spienionego.

## 2.4. Kruszywo

Do warstwy podbudowy z betonu asfaltowego należy stosować kruszywo według PN-EN 13043 [50] i WT-1 Kruszywa 2014 [81], obejmujące kruszywo grube, kruszywo drobne i wypełniacz. W mieszance mineralno-asfaltowej jako kruszywo drobne należy stosować mieszkankę kruszywa łamanego i niełamanego (dla KR1÷KR2 dopuszcza się stosowanie w mieszance mineralnej do 100% kruszywa drobnego niełamanego) lub kruszywo łamane).

Jeżeli stosowana jest mieszanka kruszywa drobnego niełamanego i łamanego, to należy przyjąć proporcje kruszywa łamanego do niełamanego co najmniej 50/50.

Kruszywa powinny spełniać wymagania podane w WT-1 Kruszywa 2014 [81], wg tablic poniżej.

a) Kruszywo grube do podbudowy z betonu asfaltowego powinno spełniać wymagania podane w tablicy 6.

Tablica 6. Wymagane właściwości kruszywa grubego do podbudowy z betonu asfaltowego

Lp.	Właściwości kruszywa	Wymagania w zależności od kategorii ruchu		
		KR1 ÷ KR2	KR3 ÷ KR4	KR5 ÷ KR7
1	Uziarnienie według PN-EN 933-1 [6]; kategoria nie niższa niż:	G <sub>C</sub> 85/20	G <sub>C</sub> 85/20	G <sub>C</sub> 85/20
2	Tolerancja uziarnienia; odchylenia nie większe niż według kategorii:	G <sub>25/15</sub> G <sub>20/15</sub> G <sub>20/17,5</sub>	G <sub>25/15</sub> G <sub>20/15</sub> G <sub>20/17,5</sub>	G <sub>25/15</sub> G <sub>20/15</sub> G <sub>20/17,5</sub>
3	Zawartość pyłu według PN-EN 933-1 [6]; kategoria nie wyższa niż:	f <sub>2</sub>	f <sub>2</sub>	f <sub>2</sub>
4	Kształt kruszywa według PN-EN 933-3 [7] lub według PN-EN 933-4 [8]; kategoria nie wyższa niż:	FI <sub>50</sub> lub SI <sub>50</sub>	FI <sub>30</sub> lub SI <sub>30</sub>	FI <sub>30</sub> lub SI <sub>30</sub>

5	Procentowa zawartość ziaren o powierzchni przekruszonej i lamanej w kruszywie grubym według PN-EN 933-5 [9]; kategoria nie niższa niż:	$C_{\text{Deklarowana}}$	$C_{50/30}$	$C_{50/30}$
6	Odporność kruszywa na rozdrabnianie według normy PN-EN 1097-2 [13], badana na kruszywie o wymiarze 10/14, rozdział 5, kategoria nie wyższa niż:	$LA_{50}$	$LA_{40}$	$LA_{40}$
7	Gęstość ziaren według PN-EN 1097-6 [17], rozdział 7, 8 lub 9:	deklarowana przez producenta		
8	Nasiąkliwość według PN-EN 1097-6 [17], rozdział 7, 8 lub 9:	deklarowana przez producenta		
9	Mrozoodporność według PN-EN 1367-1 [19], badana na kruszywie 8/11, 11/16 lub 8/16; kategoria nie wyższa niż:	$F_4$	$F_4$	$F_4$
10	„Zgorzel słoneczna” bazaltu według PN-EN 1367-3 [20]; wymagana kategoria:	$SB_{LA}$	$SB_{LA}$	$SB_{LA}$
11	Skład chemiczny – uproszczony opis petrograficzny według PN-EN 932-3 [5]	deklarowany przez producenta		
12	Grube zanieczyszczenia lekkie według PN-EN 1744-1 [23], p. 14.2; kategoria nie wyższa niż:	$m_{LPC} 0,1$	$m_{LPC} 0,1$	$m_{LPC} 0,1$
13	Rozpad krzemianowy żużla wielkopieczowego chłodzonego powie-trzem według PN-EN 1744-1 [23], p. 19.1:	wymagana odporność		
14	Rozpad żelazowy żużla wielkopieczowego chłodzonego powietrzem według PN-EN 1744-1 [23], p. 19.2:	wymagana odporność		
15	Stalność objętości kruszywa z żużla stalowniczego według PN-EN 1744-1 [23] p. 19.3; kategoria nie wyższa niż:	$V_{6,5}$	$V_{6,5}$	$V_{6,5}$

b) Kruszywo nielamane drobne lub o ciągłym uziarnieniu do  $D \leq 8$  do podbudowy z betonu asfaltowego powinno spełniać wymagania podane w tablicy 7.

Tablica 7. Wymagane właściwości kruszywa nielamanego drobnego lub o ciągłym uziarnieniu do  $D \leq 8$  do podbudowy z betonu asfaltowego

Lp.	Właściwości kruszywa	Wymagania w zależności od kategorii ruchu		
		KR1 ÷ KR2	KR3 ÷ KR4	KR5 ÷ KR7
1	Uziarnienie według PN-EN 933-1 [6], wymagana kategoria:	$G_{F85}$ lub $G_{A85}$		$G_{F85}$
2	Tolerancja uziarnienia; odchylenie nie większe niż, według kategorii:	$G_{TCNR}$	$G_{TC20}$	$G_{TC20}$
3	Zawartość pyłów według PN-EN 933-1 [6], kategoria nie wyższa niż:	$f_3$		
4	Jakość pyłów według PN-EN 933-9 [11]; kategoria nie wyższa niż:	$MB_{F10}$		
5	Kanciastość kruszywa drobnego według PN-EN 933-6 [10], rozdz. 8, kategoria nie niższa niż:	$E_{cs}$ Deklarowana		
6	Gęstość ziaren według PN-EN 1097-6 [17], rozdz. 7, 8 lub 9:	deklarowana przez producenta		
7	Nasiąkliwość według PN-EN 1097-6 [17], rozdz. 7, 8 lub 9	deklarowana przez producenta		
8	Grube zanieczyszczenia lekkie, według PN-EN 1744-1 [23], p. 14.2, kategoria nie wyższa niż:	$m_{LPC} 0,1$		

c) Kruszywo lamane drobne lub o ciągłym uziarnieniu do  $D \leq 8$  do podbudowy z betonu asfaltowego powinno spełniać wymagania podane w tablicy 8.

Tablica 8. Wymagane właściwości kruszywa łamanego drobnego lub o ciągłym uziarnieniu do  $D \leq 8$  do podbudowy z betonu asfaltowego

	Wymagania w zależności
--	------------------------

Lp.	Właściwości kruszywa	od kategorii ruchu		
		KR1 ÷ KR2	KR3 ÷ KR4	KR5 ÷ KR7
1	Uziarnienie według PN-EN 933-1[6], wymagana kategoria:	G <sub>F</sub> 85 lub G <sub>A</sub> 85		
2	Tolerancja uziarnienia; odchylenie nie większe niż według kategorii:	G <sub>Tc</sub> NR	G <sub>Tc</sub> 20	G <sub>Tc</sub> 20
3	Zawartość pyłów według PN-EN 933-1 [6], kategoria nie wyższa niż:	f <sub>16</sub>		
4	Jakość pyłów według PN-EN 933-9 [11]; kategoria nie wyższa niż:	M <sub>B</sub> F10		
5	Kanciastość kruszywa drobnego według PN-EN 933-6 [10], rozdz. 8, kategoria nie niższa niż:	E <sub>cs</sub> Deklarowana	E <sub>CS</sub> 30	E <sub>CS</sub> 30
6	Gęstość ziaren według PN-EN 1097-6 [17], rozdz. 7, 8 lub 9:	deklarowana przez producenta		
7	Nasiąkliwość według PN-EN 1097-6 [17], rozdz. 7, 8 lub 9	deklarowana przez producenta		
8	Grube zanieczyszczenia lekkie, według PN-EN 1744-1 [23], p. 14.2, kategoria nie wyższa niż:	m <sub>LPC</sub> 0,1		

d) Kruszywo o ciągłym uziarnieniu do podbudowy z betonu asfaltowego powinno spełniać wymagania podane w tabelicy 9.

Tablica 9. Wymagane właściwości kruszywa o ciągłym uziarnieniu do podbudowy z betonu asfaltowego

Lp.	Właściwości kruszywa	Wymagania w zależności od kategorii ruchu		
		KR1 ÷ KR2	KR3 ÷ KR4	KR5 ÷ KR7
1	Uziarnienie według PN-EN 933-1[6]; kategoria nie niższa niż:	G <sub>A</sub> 85	G <sub>A</sub> 85	G <sub>A</sub> 85
2	Zawartość pyłów według PN-EN 933-1 [6]; kategoria nie wyższa niż:	f <sub>16</sub>	f <sub>16</sub>	f <sub>16</sub>
3	Zawartość pyłów według PN-EN 933-9 [11]; kategoria nie wyższa niż:	M <sub>B</sub> F10	M <sub>B</sub> F10	M <sub>B</sub> F10
4	Kształt kruszywa według PN-EN 933-3[7] lub według PN-EN 933-4 [8]; kategoria nie wyższa niż:	FI <sub>50</sub> lub SI <sub>50</sub>	FI <sub>30</sub> lub SI <sub>30</sub>	FI <sub>30</sub> lub SI <sub>30</sub>
5	Procentowa zawartość ziaren o powierzchni przekruszonej i łamanej w kruszywie grubym według PN-EN 933-5 [9]; kategoria nie niższa niż:	C <sub>Deklarowana</sub>	C <sub>50/30</sub>	C <sub>50/30</sub>
6	Odporność kruszywa na rozdrabnianie według normy PN-EN 1097-2 [13], badana na kruszywie o wymiarze 10/14, rozdział 5, kategoria nie wyższa niż:	LA <sub>50</sub>	LA <sub>40</sub>	LA <sub>40</sub>
7	Gęstość ziaren według PN-EN 1097-6 [17], rozdział 7, 8 lub 9:	deklarowana przez producenta		
8	Nasiąkliwość według PN-EN 1097-6 [17], rozdział 7, 8 lub 9:	deklarowana przez producenta		
9	Gęstość nasypowa wg PN-EN 1097-3 [14]	deklarowana przez producenta		
10	Mrozoodporność według PN-EN 1367-1 [19], badana na kruszywie 8/11, 11/16 lub 8/16; kategoria nie wyższa niż:	F <sub>4</sub>	F <sub>4</sub>	F <sub>4</sub>
11	„Zgorzel słoneczna” bazaltu według PN-EN 1367-3 [20]; wymagana kategoria:	S <sub>B</sub> LA	S <sub>B</sub> LA	S <sub>B</sub> LA
12	Kanciastość kruszywa drobnego lub kruszywa 0/2 wydzielonego z kruszywa o drobnym uziarnieniu wg PN-EN 933-6 [10], rozdz. 8, kategoria nie niższa niż:	E <sub>CS</sub> Deklarowana	E <sub>CS</sub> 30	E <sub>CS</sub> 30
13	Skład chemiczny – uproszczony opis petrograficzny według PN-EN 932-3 [5]	deklarowany przez producenta		

14	Grube zanieczyszczenia lekkie według PN-EN 1744-1 [23], p. 14.2; kategoria nie wyższa niż:	m <sub>LPC</sub> 0,1	m <sub>LPC</sub> 0,1	m <sub>LPC</sub> 0,1
15	Rozpad krzemianowy żużla wielkopiecowego chłodzonego powietrzem według PN-EN 1744-1[23], p. 19.1:	wymagana odporność		
16	Rozpad żelazowy żużla wielkopiecowego chłodzonego powietrzem według PN-EN 1744-1 [23], p. 19.2:	wymagana odporność		
17	Stalność objętości kruszywa z żużla stalowniczego według PN-EN 1744-1 [23], p. 19.3; kategoria nie wyższa niż:	V <sub>6,5</sub>	V <sub>6,5</sub>	V <sub>6,5</sub>

Uwaga: Dopuszcza się stosowanie kruszywa o ciągłym uziarnieniu jako jeden ze składników mieszanki mineralnej; dla KR3 ÷ KR7 nie dopuszcza się, aby kruszywo o ciągłym uziarnieniu stanowiło 100% zaprojektowanej mieszanki mineralnej.

e) Do podbudowy z betonu asfaltowego, w zależności od kategorii ruchu, należy stosować wypełniacz spełniający wymagania podane w tablicy 10.

Tablica 10. Wymagane właściwości wypełniacza\*) do podbudowy z betonu asfaltowego

Właściwości kruszywa	Wymagania w zależności od kategorii ruchu		
	KR1 ÷ KR2	KR3 ÷ KR4	KR5 ÷ KR7
Uziarnienie według PN-EN 933-10 [12]	zgodnie z tablicą 24 w PN-EN 13043 [50]		
Jakość pyłów według PN-EN 933-9 [11]; kategoria nie wyższa niż:	MB <sub>F</sub> 10		
Zawartość wody według PN-EN 1097-5 [16], nie wyższa niż:	1 % (m/m)		
Gęstość ziaren według PN-EN 1097-7 [18]	deklarowana przez producenta		
Wolne przestrzenie w suchym zagęszczonym wypełniaczu według PN-EN 1097-4 [15], wymagana kategoria:	V <sub>28/45</sub>		
Przyrost temperatury mięknięcia według PN-EN 13179-1 [56], wymagana kategoria:	Δ <sub>R&amp;B</sub> 8/25		
Rozpuszczalność w wodzie według PN-EN 1744-1 [23], kategoria nie wyższa niż:	WS <sub>10</sub>		
Zawartość CaCO <sub>3</sub> w wypełniaczu wapiennym według PN-EN 196-2 [3], kategoria nie niższa niż:	CC <sub>70</sub>		
Zawartość wodorotlenku wapnia w wypełniaczu mieszanym wg PN-EN 459-2 [4], wymagana kategoria:	K <sub>a</sub> Deklarowana		
„Liczba asfaltowa” według PN-EN 13179-2 [57], wymagana kategoria:	BN <sub>Deklarowana</sub>		

\*) Można stosować pyły z odpylania, pod warunkiem spełniania wymagań jak dla wypełniacza zgodnie z pkt.5 PN-EN 13043 [50]. Proporcja pyłów i wypełniacza wapiennego powinna być tak dobrana, aby kategoria zawartości CaCO<sub>3</sub> w mieszance pyłów i wypełniacza wapiennego była nie niższa niż CC<sub>70</sub>.

Składowanie kruszywa powinno się odbywać w warunkach zabezpieczających je przed zanieczyszczeniem i zmieszaniem z kruszywem o innym wymiarze lub pochodzeniu. Podłoże składowiska musi być równe, utwardzone i odwodnione. Składowanie wypełniacza powinno się odbywać w silosach wyposażonych w urządzenia do aeracji.

## 2.5. Środek adhezyjny

W celu poprawy powinowactwa fizykochemicznego lepiszcza asfaltowego i kruszywa, gwarantującego odpowiednią przyczepność (adhezję) lepiszcza do kruszywa i odporność mieszanki mineralno-asfaltowej na działanie wody, można zastosować środek adhezyjny, tak aby dla konkretnej pary kruszywo-lepiszcze wartość przyczepności określona według PN-EN 12697-11 [38], metoda C wynosiła co najmniej 80%.

Środek adhezyjny powinien odpowiadać wymaganiom określonym przez producenta.

Składowanie środka adhezyjnego jest dozwolone tylko w oryginalnych opakowaniach, w warunkach określonych przez producenta.

## 2.6. Granulat asfaltowy

### 2.6.1. Właściwości granulatu asfaltowego

Granulat asfaltowy powinien spełniać wymagania podane w tablicy 11.

Tablica 11. Wymagania dotyczące granulatu asfaltowego

Wymagania		Podbudowa
Zawartość mineralów obcych		Kategoria FM <sub>1/01</sub>
Właściwości lepiszcza odzyskanego w granulacie asfaltowym <sup>a)</sup>	PIK	Kategoria S <sub>70</sub> Wartość średnia temperatury mięknięcia nie może być wyższa niż 70°C. Pojedyncze wartości temperatury mięknięcia nie mogą przekraczać 77°C
	Pen.	Kategoria P <sub>15</sub> Wartość średnia nie może być mniejsza niż 15×0,1 mm. Pojedyncze wartości penetracji nie mogą być mniejsze niż 10×0,1 mm
Jednorodność		Wg tablicy 13
a) do sklasyfikowania lepiszcza odzyskanego w granulacie asfaltowym wystarcza oznaczenie temperatury mięknięcia PIK. Tylko w szczególnych przypadkach należy wykonać oznaczenie penetracji. Oceny właściwości lepiszcza należy dokonać wg pktu 4.2.2. normy PN-EN 13108-8 [53]		

Zawartość materiałów obcych w granulacie asfaltowym, oznaczona wg PN-EN 12697-42 [48], powinna spełniać wymagania podane w tablicy 12.

Tablica 12. Zawartość materiałów obcych w granulacie asfaltowym

Materiały obce <sup>a)</sup>		Kategoria
Grupa 1 [% (m/m)]	Grupa 2 [% (m/m)]	PM
<1	<0,1	PM <sub>1/0,1</sub>
<5	<0,1	PM <sub>5/0,1</sub>
>5	>0,1	PM <sub>dec</sub>
a) materiały obce grupy 1 i 2 zgodnie z pkt.4.1. normy PN-EN 13108-8[53]		

Wymiar D kruszywa zawartego w granulacie asfaltowym nie może być większy od wymiaru D mieszanki mineralnej wchodzącej w skład mieszanki mineralno-asfaltowej.

Do obliczania temperatury mięknięcia mieszaniny lepiszcza z granulatu asfaltowego i dodanego asfaltu należy, zgodnie z PN-EN 13108-1[51], załącznik a, pkt A.3, stosować następujące równanie:

$$T_{PIK_{mix}} = a \cdot T_{PIK1} + b \cdot T_{PIK2}$$

w którym:

$T_{PIK_{mix}}$  - temperatura mięknięcia mieszanki lepiszczy w mieszanke mineralno-asfaltowej z dodatkiem granulatu asfaltowego, [°C],

$T_{PIK1}$  - temperatura mięknięcia lepiszcza odzyskanego z granulatu asfaltowego, [°C],

$T_{PIK2}$  - średnia temperatura mięknięcia dodanego lepiszcza asfaltowego [°C],

a i b - udział masowy: lepiszcza z granulatu asfaltowego (a) i dodanego lepiszcza (b), przy a+b=1

### 2.6.2. Jednorodność granulatu asfaltowego

Jednorodność granulatu asfaltowego powinna być oceniana na podstawie rozstępu procentowego udziału w granulacie: kruszywa grubego, kruszywa drobnego oraz pyłów, zawartości lepiszcza oraz rozstępu wyników pomiarów temperatury mięknięcia lepiszcza odzyskanego z granulatu asfaltowego.

Wymagane jest podanie zmierzonej wartości jednorodności rozstępu wyników badań właściwości przeprowadzonych na liczbie próbek n, przy czym n powinno wynosić co najmniej 5. Liczbę próbek oblicza się, dzieląc masę materiału wyjściowego podanego w tonach [t], zaokrąglając w górę do pełnej liczby.

Wymagania dotyczące dopuszczalnego rozstępu wyników badań granulatu asfaltowego podano w tablicy 13.

Tablica 13. Dopuszczalny rozstęp wyników badań właściwości

Właściwość	Dopuszczalny rozstęp wyników badań ( $T_{roz}$ ) partii granulatu asfaltowego do zastosowania w mieszanke mineralno-asfaltowej przeznaczonej do warstwy podbudowy
Temperatura mięknięcia lepiszcza odzyskanego, [°C]	8,0
Zawartość lepiszcza, [% (m/m)]	1,2
Kruszywo o uziarnieniu poniżej 0,063 mm [% (m/m)]	10,0
Kruszywo o uziarnieniu od 0,063 do 2 mm [% (m/m)]	16,0
Kruszywo o uziarnieniu powyżej 2 mm [% (m/m)]	18,0

### 2.6.3. Deklarowanie właściwości w granulacie asfaltowego

W opisie granulatu asfaltowego producent powinien zadeklarować:

- typ mieszanki lub mieszank, z których pochodzi granulaty (np. AC 16 S, droga DK 10), nie dopuszcza się do stosowania granulatu, którego pochodzenia nie można udokumentować i zadeklarować,
- rodzaj kruszywa i średnie uziarnienie,
- typ lepiszcza, średnią zawartość lepiszcza i średnią temperaturę mięknięcia lepiszcza odzyskanego,
- maksymalną wielkość kawałków granulatu asfaltowego U GRA D/d.

Właściwości kruszywa z granulatu asfaltowego powinny spełniać wymagania określone dla kruszywa w danej mieszance mineralno-asfaltowej.

Dopuszcza się deklarowanie właściwości kruszywa mineralnego w granulacie asfaltowym na podstawie udokumentowanego wcześniej zastosowania.

#### 2.6.4. Warunki stosowania granulatu asfaltowego

Granulaty asfaltowe mogą być wykorzystywane do produkcji mieszanki mineralno-asfaltowej, jeżeli spełnione są wymagania dotyczące końcowego wyrobu – mieszanki mineralno-asfaltowej z jego dodatkiem. Wytwórnia mieszank mineralno-asfaltowych powinna spełniać warunki kontrolowanego, mechanicznego dozowania granulatu asfaltowego podczas produkcji mieszanki mineralno-asfaltowej.

Granulaty dodawane na zimno wymaga wyższego podgrzewania kruszywa zgodnie z tabelą 14. Jeżeli granulaty asfaltowe są wilgotne to należy temperaturę kruszywa jeszcze podnieść o korektę z tabeli 15.

Tablica 14. Temperatura kruszywa w zależności od ilości zimnego i suchego granulatu asfaltowego

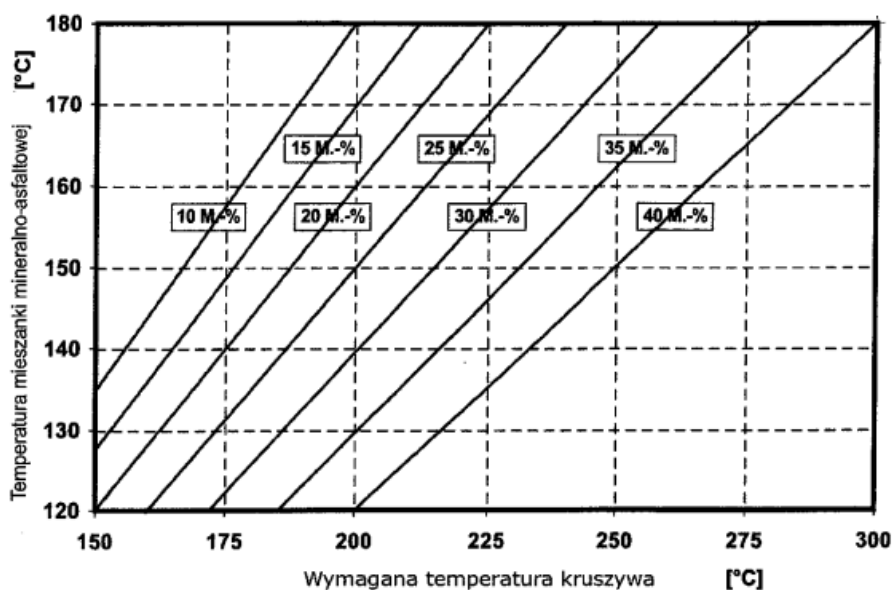

Należy oznaczyć wilgotność granulatu asfaltowego i skorygować temperaturę produkcji mma zgodnie z tabelą 15 o tyle, aby nie została przekroczona dopuszczalna najwyższa temperatura lepiszcza asfaltowego w zbiorniku magazynowym (roboczym) (patrz pkt 2.3).

Tablica 15. Korekta temperatury produkcji w zależności od wilgotności granulatu asfaltowego

Udział granulatu asfaltowego M[%]	Wilgotność granulatu asfaltowego [%]					
	1	2	3	4	5	6
	Korekta temperatury °C					
10	4	8	12	16	20	24
15	6	12	18	24	30	36
20	8	16	24	32	40	48
25	10	20	30	40	50	60
30	12	24	-	-	-	-

Szare pola wskazują dodatek granulatu nieekonomiczny i niebezpieczny ze względu na duże ilości pary wodnej powstającej przy odparowaniu wody z wilgotnego granulatu.

Dopuszcza się użycie granulatu asfaltowego w metodzie „na zimno” (bez wstępnego ogrzewania) w ilości do 20% masy mieszanki mineralno-asfaltowej na podstawie wykazania spełnienia wymagań podanych powyżej oraz spełniania właściwości mma.

Uwaga: Stosowanie granulatu asfaltowego nie może obniżać właściwości mieszank mineralno-asfaltowych.

Do produkcji mieszank mineralno-asfaltowych z zastosowaniem granulatu nie dopuszcza się stosowania środków obniżających lepkość asfaltu.

## 2.7. Materiały do uszczelnienia połączeń technologicznych i krawędzi

Do uszczelnienia połączeń technologicznych (tj. złączy podłużnych i poprzecznych) z tego samego materiału wykonywanego w różnym czasie należy stosować elastyczne taśmy bitumiczne i pasty asfaltowe dobrane wg zasad przedstawionych w tabelicy 16 oraz spełniające wymagania, w zależności od rodzaju materiału, wg tablic od 17 do 19.

Tablica 16. Materiały do złączy podłużnych i porzecznych między fragmentami zagęszczonej MMA rozkładanej metodą „gorące przy zimnym”

Rodzaj warstwy	Złącze podłużne		Złącze poprzeczne	
	Ruch	Rodzaj materiału	Ruch	Rodzaj materiału
Podbudowa	KR 1-7	Pasty asfaltowe lub elastyczne taśmy bitumiczne	KR 1-2	Pasty asfaltowe lub elastyczne taśmy bitumiczne
			KR 3-7	Elastyczne taśmy bitumiczne

Tablica 17. Wymagania wobec taśm bitumicznych

Właściwość	Metoda badawcza	Dodatkowy opis warunków badania	Wymaganie
Temperatura mięknięcia PiK	PN-EN 1427 [22]		$\geq 90^{\circ}\text{C}$
Penetracja stożkiem	PN-EN 13880-2[71]		20 do 50 1/10 mm
Odręczenie sprężyste (odbojność)	PN-EN 13880-3[72]		10 do 30%
Zginanie na zimno	DIN 52123[76]	test odcinka taśmy o długości 20 cm w temperaturze $0^{\circ}\text{C}$ badanie po 24 godzinnym kondycjonowaniu	Bez pęknięcia
Możliwość wydłużenia oraz przyczepności taśmy	SNV 671 920 (PN-EN 13880-13 [75])	W temperaturze $-10^{\circ}\text{C}$	$\geq 10\%$ $\leq 1 \text{ N/mm}^2$
Możliwość wydłużenia oraz przyczepności taśmy po starzeniu termicznym	SNV 671 920 (PN-EN 13880-13 [75])	W temperaturze $-10^{\circ}\text{C}$	Należy podać wynik

Tablica 18. Wymagania wobec past asfaltowych na zimno na bazie emulsji

Właściwość	Metoda badawcza	Wymaganie
Ocena organoleptyczna	PN-EN 1425 [77]	Pasta
Odporność na spływanie	PN-EN 13880-5 [73]	Nie spływa
Zawartość wody	PN-EN 1428 [78]	$\leq 50\% \text{ m/m}$
Właściwości odzyskanego i ustabilizowanego lepiszcza: PN-EN 13074-1 [79] lub PN-EN 13074-2 [80]		
Temperatura mięknięcia PiK	PN-EN 1427[22]	$\geq 70^{\circ}\text{C}$

Tablica 19. Wymagania wobec past asfaltowych na gorąco na bazie asfaltu modyfikowanego polimerami

Właściwość	Metoda badawcza	Wymaganie
Zachowanie przy temperaturze lejukości	PN-EN 13880-6 [74]	Homogeniczny
Temperatura mięknięcia PiK	PN-EN 1427 [22]	$\geq 80^{\circ}\text{C}$
Penetracja stożkiem w $25^{\circ}\text{C}$ , 5 s, 150 g	PN-EN 13880-2 [71]	30 do 60 0,1 mm
Odporność na spływanie	PN-EN 13880-5 [73]	$\leq 5,0 \text{ mm}$
Odręczenie sprężyste (odbojność)	PN-EN 13380-3 [72]	10-50%
Wydłużenie nieciągłe (próba przyczepności ), po 5 h, $-10^{\circ}\text{C}$	PN-EN 13880-13 [75]	$\geq 5 \text{ mm}$ $\leq 0,75 \text{ N/mm}^2$

Składowanie materiałów termoplastycznych jest dozwolone tylko w oryginalnych opakowaniach producenta, w warunkach określonych w aprobacie technicznej.



Do uszczelnienia krawędzi należy stosować asfalt drogowy wg PN-EN 12591 [24], asfalt modyfikowany polimerami wg PN-EN 14023 [66] „metoda na gorąco”. Dopuszcza się inne rodzaje lepiszcza wg norm lub aprobat technicznych.

## 2.8. Materiały do złączenia warstw konstrukcji

Do złączania warstw konstrukcji podbudowy należy stosować kationowe emulsje asfaltowe niemodyfikowane lub kationowe emulsje modyfikowane polimerami według aktualnego wydania Załącznika krajowego NA do PN-EN 13808 [64].

Spośród rodzajów emulsji wymienionych w Załączniku krajowym NA [64a] do normy PN-EN 13808 [64], należy stosować emulsje oznaczone kodem ZM.

Właściwości i przeznaczenie emulsji asfaltowych oraz sposób ich składowania opisano w SST D-04.03.01a [2].

## 2.9. Dodatki do mieszanki mineralno-asfaltowej

Mogą być stosowane dodatki stabilizujące lub modyfikujące. Pochodzenie, rodzaj i właściwości dodatków powinny być deklarowane.

Należy używać tylko materiałów składowych o ustalonej przydatności.

Ustalenie przydatności powinno wynikać co najmniej jednego z następujących dokumentów:

- Normy Europejskiej,
- europejskiej aprobaty technicznej,
- specyfikacji materiałowych opartych na potwierdzonych pozytywnych zastosowaniach w nawierzchniach asfaltowych.

Wykaz należy dostarczyć w celu udowodnienia przydatności. Wykaz może być oparty na badaniach w połączeniu z dowodami w praktyce.

Zaleca się stosowanie do mieszanki mineralno-asfaltowej środka obniżającego temperaturę produkcji i układania.

Do mieszanki mineralno-asfaltowej może być stosowany dodatek asfaltu naturalnego wg PN-EN 13108-4 [52], załącznik B.

## 2.10. Skład mieszanki mineralno-asfaltowej

Skład mieszanki mineralno-asfaltowej powinien być ustalony na podstawie badań próbek wykonanych zgodnie z normą PN-EN 13108-20 [54], załącznik C oraz normami powiązanymi.

Uziarnienie mieszanki mineralnej oraz minimalna zawartość lepiszcza podane są w tablicy 20.

Próbki powinny spełniać wymagania podane w tablicach 21, 22 i 23, w zależności od kategorii ruchu jak i zawartości asfaltu  $B_{min}$  i temperatury zagęszczania próbek.

Tablica 20. Uziarnienie mieszanki mineralnej oraz zawartość lepiszcza do betonu asfaltowego do warstwy podbudowy dla ruchu KR1÷KR7

Właściwość	Przesiew, [% (m/m)]									
	AC16P KR1-KR2		AC22P KR1-KR2		AC16P KR3-KR7		AC22P KR3-KR7		AC32P KR3-KR-7	
Wymiar sita #, [mm]	od	do	Od	Do	od	do	od	Do	od	do
45	-	-	-	-	-	-	-	-	100	-
31,5	-	-	100	-	-	-	100	-	90	100
22,4	100	-	90	100	100	-	90	100	65	90
16	90	100	65	93	90	100	65	90	-	-
11,2	70	92	-	-	65	85	-	-	-	-
8	50	85	42	72	50	76	42	68	33	53
2	25	50	15	45	25	50	15	45	10	40
0,125	5	13	5	13	5	12	4	12	4	12
0,063	4	10	4	10	4,0	8	4	8	3	7
Zawartość lepiszcza, minimum <sup>*)</sup>	$B_{min4,4}$		$B_{min4,2}$		$B_{min4,2}$		$B_{min4,0}$		$B_{min3,8}$	
<sup>*)</sup> Minimalna zawartość lepiszcza jest określona przy założonej gęstości mieszanki mineralnej 2,650 Mg/m <sup>3</sup> . Jeżeli stosowana mieszanka mineralna ma inną gęstość ( $\rho_d$ ), to do wyznaczenia minimalnej zawartości lepiszcza podaną wartość należy pomnożyć przez współczynnik $\alpha$ według równania: $\alpha = \frac{2,650}{\rho_d}$										

## 2.11. Właściwości mieszanki mineralno-asfaltowej do wykonania betonu asfaltowego do warstwy podbudowy

Wymagane właściwości mieszanki mineralno-asfaltowej podane są w tablicach 21, 22 i 23.

Tablica 21. Wymagane właściwości mieszanki mineralno-asfaltowej do warstwy podbudowy, dla ruchu KR1 ÷ KR2

Właściwość	Warunki zagęszczania wg PN-EN 13108-20 [54]	Metoda i warunki badania	AC16P	AC22P
Zawartość wolnych przestrzeni	C.1.2, ubijanie, 2×50 uderzeń	PN-EN 12697-8 [37], p. 4	$V_{\min} 4,0$ $V_{\max} 8,0$	$V_{\min} 4,0$ $V_{\max} 8,0$
Wolne przestrzenie wypełnione lepizszcem	C.1.2, ubijanie, 2×50 uderzeń	PN-EN 12697-8 [37], p. 5	$VFB_{\min} 50$ $VFB_{\max} 74$	$VFB_{\min} 50$ $VFB_{\max} 74$
Zawartość wolnych przestrzeni w mieszance mineralnej	C.1.2, ubijanie, 2×50 uderzeń	PN-EN 12697-8 [37], p. 5	$VMA_{\min} 14$	$VMA_{\min} 14$
Wrażliwość na działanie wody	C.1.1, ubijanie, 2×35 uderzeń	PN-EN 12697-12 [39], przechowywanie w 40°C z jednym cyklem zamrażania, <sup>a)</sup> badanie w 25°C	ITSR <sub>70</sub>	ITSR <sub>70</sub>

<sup>a)</sup> Ujednoliconą procedurę badania odporności na działanie wody podano w WT-2 2014 [82] w załączniku 1.

Tablica 22. Wymagane właściwości mieszanki mineralno-asfaltowej do warstwy podbudowy, dla ruchu KR3 ÷ KR4

Właściwość	Warunki zagęszczania wg PN-EN 13108-20 [54]	Metoda i warunki badania	AC16P	AC22P AC32P
Zawartość wolnych przestrzeni	C.1.3, ubijanie, 2×75 uderzeń	PN-EN 12697-8 [37], p. 4	$V_{\min} 4,0$ $V_{\max} 7,0$	$V_{\min} 4,0$ $V_{\max} 7,0$
Odporność na deformacje trwałe <sup>a)c)</sup>	C.1.20, wałowanie, P <sub>98</sub> -P <sub>100</sub>	PN-EN 12697-22 [41], metoda B w powietrzu, PN-EN 13108-20, D.1.6 [54], 60°C, 10 000 cykli	$WTS_{AIR,0,30}$ $PRD_{AIR} 9,0$	$WTS_{AIR,0,3}$ $PRD_{AIR} 9,0$
Wrażliwość na działanie wody	C.1.1, ubijanie, 2×35 uderzeń	PN-EN 12697-12 [39], przechowywanie w 40°C z jednym cyklem zamrażania, badanie w 25°C <sup>b)</sup>	ITSR <sub>70</sub>	ITSR <sub>70</sub>

a) grubość płyty: AC16P, AC22P 60mm, AC32P 80mm,

b) ujednoliconą procedurę badania odporności na działanie wody podano w WT-2 2014 [82] w załączniku 1,

c) procedurę kondycjonowania krótkoterminowego mma przed zagęszczeniem próbek podano w WT-2 2014 [82] w załączniku 2.

Tablica 23. Wymagane właściwości mieszanki mineralno-asfaltowej do warstwy podbudowy, dla ruchu KR5 ÷ KR7

Właściwość	Warunki zagęszczania wg PN-EN 13108-20 [54]	Metoda i warunki badania	AC16P AC22P AC32P
Zawartość wolnych przestrzeni	C.1.3, ubijanie, 2×75 uderzeń	PN-EN 12697-8 [37], p. 4	$V_{\min} 4,0$ $V_{\max} 7,0$
Odporność na deformacje trwałe <sup>a)c)</sup>	C.1.20, wałowanie, P <sub>98</sub> -P <sub>100</sub>	PN-EN 12697-22 [41], metoda B w powietrzu, PN-EN 13108-20, D.1.6 [54] 60°C, 10 000 cykli	$WTS_{AIR} 0,15$ $PRD_{AIR} 7,0$
Wrażliwość na działanie wody	C.1.1, ubijanie, 2×35 uderzeń	PN-EN 12697-12 [39], przechowywanie w 40°C z jednym cyklem zamrażania, badanie w 25°C <sup>b)</sup>	ITSR <sub>70</sub>

a) grubość płyty: AC16P, AC22P 60mm, AC32P 80mm

b) ujednoliconą procedurę badania odporności na działanie wody podano w WT-2 2014 [82] w załączniku 1.

c) procedurę kondycjonowania krótkoterminowego mma przed zagęszczeniem próbek podano w WT-2 2014 [82] w załączniku 2.

### 3. Sprzęt

#### 3.1. Ogólne wymagania dotyczące sprzętu

Ogólne wymagania dotyczące sprzętu podano w SST D-M-00.00.00 „Wymagania ogólne” [1] pkt 3.

#### 3.2. Sprzęt stosowany do wykonania robót

Przy wykonywaniu robót Wykonawca w zależności od potrzeb, powinien wykazać się możliwością korzystania ze sprzętu dostosowanego do przyjętej metody robót, jak:

- a) wytwórnia (otaczarka) o mieszaniu cyklicznym lub ciągłym, z automatycznym komputerowym sterowaniem produkcji, do wytwarzania mieszanek mineralno-asfaltowych,  
Wytwórnia powinna zapewnić wysuszenie i wymieszanie wszystkich składników oraz zachowanie właściwej temperatury składników i gotowej mieszanki mineralno-asfaltowej. Na wytwórni powinien funkcjonować certyfikowany system zakładowej kontroli produkcji zgodny z PN-EN 13 108-21 [55]. Wytwórnia powinna być wyposażona w termometry (urządzenia pomiarowe) pozwalające na ciągłe monitorowanie temperatury poszczególnych materiałów, na różnych etapach przygotowywania materiałów, jak i na wyjściu z mieszalnika.
- b) układarka gąsienicowa, z elektronicznym sterowaniem równości układanej warstwy,
- c) skraplarka,
- d) walce stalowe gładkie,
- e) lekka rozsypywarka kruszywa,
- f) szczotki mechaniczne i/lub inne urządzenia czyszczące,
- g) samochody samowyladowcze z przykryciem brezentowym lub termosami,
- h) sprzęt drobny.

### 4. Transport

#### 4.1. Ogólne wymagania dotyczące transportu

Ogólne wymagania dotyczące transportu podano w SST D-M-00.00.00 „Wymagania ogólne” [1] pkt 4.

#### 4.2. Transport materiałów

Asfalt i polimeroasfalt należy przewozić zgodnie z zasadami wynikającymi z ustawy o przewozie drogowym towarów niebezpiecznych [86] wprowadzającej przepisy konwencji ADR, w cysternach kolejowych lub samochodach izolowanych i zaopatrzonych w urządzenia umożliwiające pośrednie ogrzewanie oraz zawory spustowe.

Kruszywa można przewozić dowolnymi środkami transportu, w warunkach zabezpieczających je przed zanieczyszczeniem, zmieszaniem z innymi materiałami i nadmiernym zawilgoceniem.

Wypełniacz należy przewozić w sposób chroniący go przed zawilgoceniem, zbryleciem i zanieczyszczeniem. Wypełniacz luzem powinien być przewożony w odpowiednich cysternach przystosowanych do przewozu materiałów sypkich, umożliwiających rozładunek pneumatyczny.

Środek adhezyjny, w opakowaniu producenta, może być przewożony dowolnymi środkami transportu z uwzględnieniem zaleceń producenta. Opakowanie powinno być zabezpieczone tak, aby nie uległo uszkodzeniu.

Emulsja asfaltowa może być transportowana w zamkniętych cysternach, autocysternach, beczkach i innych opakowaniach pod warunkiem, że nie będą korodowały pod wpływem emulsji i nie będą powodowały jej rozpadu. Cysterny powinny być wyposażone w przegrody. Nie należy używać do transportu opakowań z metali lekkich (może zachodzić wydzielanie wodoru i groźba wybuchu przy emulsjach o  $\text{pH} < 4$ ).

Mieszankę mineralno-asfaltową należy dowozić na budowę pojazdami samowyladowczymi, w zależności od postępu robót. Podczas transportu i postoju przed wbudowaniem mieszanka powinna być zabezpieczona przed ostygnięciem i dopływem powietrza (przez przykrycie, pojemniki termoizolacyjne lub ogrzewane itp.). Warunki i czas transportu mieszanki, od produkcji do wbudowania, powinna zapewniać utrzymanie temperatury w wymaganym przedziale. Nie dotyczy to przypadków użycia dodatków obniżających temperaturę produkcji i wbudowania, lepischer zawierających takie środki lub specjalnych technologii produkcji i wbudowywania w obniżonej temperaturze, tj. z użyciem asfaltu spienionego. W tym zakresie należy kierować się informacjami (zaleceniami) podanymi przez producentów tych środków.

Powierzchnie pojemników używanych do transportu mieszanki powinny być czyste, a do zwilżania tych powierzchni można używać tylko środki antyadhezyjne niewpływające szkodliwie na mieszankę. Zabrania się skrapiania skrzyń olejem napędowym lub innymi środkami ropopochodnymi.

### 5. Wykonanie robót

#### 5.1. Ogólne zasady wykonania robót

Ogólne zasady wykonania robót podano w SST D-M-00.00.00 „Wymagania ogólne” [1] pkt 5.

#### 5.2. Projektowanie mieszanki mineralno-asfaltowej

Przed przystąpieniem do robót Wykonawca dostarczy Inżynierowi do akceptacji projekt składu

mieszanki mineralno-asfaltowej (AC16P, AC22P, AC32P), wyniki badań laboratoryjnych oraz próbki materiałów pobrane w obecności Inżyniera do wykonania badań kontrolnych przez Zamawiającego.

Projekt mieszanki mineralno-asfaltowej powinien określać:

- źródło wszystkich zastosowanych materiałów,
- proporcje wszystkich składników mieszanki mineralnej,
- punkty graniczne uziarnienia,
- wyniki badań przeprowadzonych w celu określenia właściwości mieszanki i porównanie ich z wymaganiami specyfikacji,
- wyniki badań dotyczących fizycznych właściwości kruszywa,
- temperaturę wytwarzania i układania mieszanki.

W zagęszczaniu próbek laboratoryjnych mieszanek mineralno-asfaltowych należy stosować następujące temperatury mieszanki w zależności stosowanego asfaltu:

- 35/50 i 50/70: 135°C±5°C,
- MG 50/70-54/64 I MG 35/50-57/69: 140°C±5°C,
- PMB 25/ 55-60, PMB 25/55-80: 145°C±5°C.

Recepta powinna być zaprojektowana dla konkretnych materiałów, zaakceptowanych przez Inżyniera, do wbudowania i przy wykorzystaniu reprezentatywnych próbek tych materiałów.

Jeżeli mieszanka mineralno-asfaltowa jest dostarczana z kilku wytwórni lub od kilku producentów, to należy zapewnić zgodność typu i wymiaru mieszanki oraz spełnienie wymaganej dokumentacji projektowej.

Każda zmiana składników mieszanki w czasie trwania robót wymaga akceptacji Inżyniera oraz opracowania nowej recepty i jej zatwierdzenia.

Podczas ustalania składu mieszanki Wykonawca powinien zadbać, aby projektowana recepta laboratoryjna opierała się na prawidłowych i w pełni reprezentatywnych próbkach materiałów, które będą stosowane do wykonania robót. Powinien także zapewnić, aby mieszanka i jej poszczególne składniki spełniały wymagania dotyczące cech fizycznych i wytrzymałościowych określonych w niniejszej specyfikacji.

Akceptacja recepty przez Inżyniera może nastąpić na podstawie przedstawionych przez Wykonawcę badań typu i sprawozdania z próby technologicznej. W przypadku kiedy Inżynier, w celu akceptacji recepty mieszanki mineralno-asfaltowej, zdecyduje się wykonać dodatkowo niezależne badania, Wykonawca dostarczy zgodnie z wymaganiami Inżyniera próbki wszystkich składników mieszanki.

Zaakceptowana recepta stanowi ważną podstawę produkcji.

### 5.3. Wytwarzanie mieszanki mineralno-asfaltowej

Mieszankę mineralno-asfaltową należy wytwarzać na gorąco w otaczarce (zespolu maszyn i urządzeń dozowania, podgrzewania i mieszania składników oraz przechowywania gotowej mieszanki). Inżynier dopuści do produkcji tylko otaczarki posiadające certyfikowany system zakładowej kontroli produkcji zgodny z PN-EN 13108-21 [55].

Dozowanie składników mieszanki mineralno-asfaltowej w otaczarkach, w tym także wstępne, powinno być zautomatyzowane i zgodne z receptą roboczą, a urządzenia do dozowania składników oraz pomiaru temperatury powinny być okresowo sprawdzane. Kruszywo o różnym uziarnieniu lub pochodzeniu należy dodawać odmierzony oddzielnie.

Lepiszczce asfaltowe należy przechowywać w zbiorniku z pośrednim systemem ogrzewania, z układem termostatowania zapewniającym utrzymanie żądanej temperatury z dokładnością ± 5°C. Temperatura lepiszcza asfaltowego w zbiorniku magazynowym (roboczym) nie może przekraczać wartości podanych w pkt 2.2.

Kruszywo (ewentualnie z wypełniaczem) powinno być wysuszone i podgrzane tak, aby mieszanka mineralna uzyskała temperaturę właściwą do otoczenia lepiszczem asfaltowym. Temperatura mieszanki mineralnej nie powinna być wyższa o więcej niż 30°C od najwyższej temperatury mieszanki mineralno-asfaltowej podanej w tabelicy 24. W tej tabelicy najniższa temperatura dotyczy mieszanki mineralno-asfaltowej dostarczonej na miejsce wbudowania, a najwyższa temperatura dotyczy mieszanki mineralno-asfaltowej bezpośrednio po wytworzeniu w wytwórni.

Tabela 24. Najwyższa i najniższa temperatura mieszanki AC

Lepiszczce asfaltowe	Temperatura mieszanki [°C]
<b>Asfalt 35/50</b>	od 150 do 190
Asfalt 50/70	od 140 do 180
PMB 25/55-60	wg wskazań producenta
PMB 25/55-80	wg wskazań producenta
MG 50/70-54/64	wg wskazań producenta
MG 35/50-57/69	wg wskazań producenta

Podana temperatura nie znajduje zastosowania do mieszanek mineralno-asfaltowych, do których jest dodawany dodatek w celu obniżenia temperatury jej wytwarzania i wbudowania lub gdy stosowane lepiszcze asfaltowe zawiera taki środek.

Sposób i czas mieszania należy tak dobrać, aby wszystkie kruszywa zostały w całości, równomiernie otoczone lepiszczem i aby dodatki wchodziły się, tworząc jednolitą mieszankę, kolejność dozowania materiałów do mieszalnika ma duże znaczenie dla jakości produkowanej mieszanki.

Dopuszcza się dostawy mieszanek mineralno-asfaltowych z kilku wytwórni, pod warunkiem skoordynowania między sobą deklarowanych przydatności mieszanek (m.in.: typ, rodzaj składników, właściwości objętościowe) z zachowaniem dopuszczalnych różnic ich składu:

- zawartość lepiszcza: 0,3% (m/m),
- zawartość kruszywa drobnego: 3,0% (m/m),
- zawartość wypełniacza: 1,0% (m/m).

Dodatki modyfikujące lub stabilizujące do mieszanki mineralno-asfaltowej mogą być dodawane w postaci stałej lub ciekłej. System dozowania powinien zapewnić jednorodność dozowania dodatków i ich wymieszania w wytwarzanej mieszance. Warunki wytwarzania i przechowywania mieszanki mineralno-asfaltowej na gorąco nie powinny istotnie wpływać na skuteczność działania tych dodatków.

Produkcja powinna być tak zaplanowana, aby nie dopuścić do zbyt długiego przechowywania mieszanki w silosach; należy wykluczyć możliwość szkodliwych zmian.

Czas przechowywania – magazynowania mieszanki MMA powinien uwzględniać możliwości wytwórni (sposób podgrzewania silosów gotowej mieszanki MMA i rodzaj izolacji), warunki atmosferyczne oraz czas transportu na budowę.

#### 5.4. Przygotowanie podłoża

Podłoże (podbudowa z kruszywa niezwiązanego lub związanego) pod warstwę podbudowy z betonu asfaltowego powinno być na całej powierzchni:

- ustabilizowane i nośne,
- czyste, bez zanieczyszczenia lub pozostałości luźnego kruszywa,
- wyprofilowane, równe i bez kolein,
- suche,
- skropione emulsją asfaltową lub asfaltem zapewniającym powiązanie warstw.

Maksymalne nierówności podłoża pod warstwę podbudowy, nie powinny przekraczać wartości podanych w tabelicy 25.

Tablica 25. Maksymalne nierówności podłoża pod warstwę podbudowy z betonu asfaltowego (pomiar łatą 4-metrową lub równoważną metodą)

Klasa drogi	Element nawierzchni	Maksymalna nierówność podłoża pod warstwę podbudowy [mm]
A, S, GP	Pasy ruchu zasadnicze, awaryjne, dodatkowe, włączenia i wyłączenia, jezdnie łącznic, utwardzone pobocza	12
	Jezdnie MOP	15
G, Z	Pasy ruchu zasadnicze, dodatkowe, włączenia i wyłączenia, postojowe, utwardzone pobocza	15
L, D, place, parkingi	Wszystkie pasy ruchu i powierzchnie przeznaczone do ruchu i postoju pojazdów	18

Jeżeli nierówności są większe niż dopuszczalne, to należy wyrównać podłoże.

Rzędne wysokościowe podłoża oraz urządzeń usytuowanych w nawierzchni lub ją ograniczających powinny być zgodne z dokumentacją projektową. Z podłoża powinien być zapewniony odpływ wody.

Wykonane w podłożułaty z materiału o mniejszej sztywności (np.łaty z asfaltu lanego w betonie asfaltowym) należy usunąć, a powstałe w ten sposób ubytki wypełnić materiałem o właściwościach zbliżonych do materiału podstawowego (np. wypełnić betonem asfaltowym).

W celu polepszenia połączenia między warstwami technologicznymi nawierzchni powierzchnia podłoża powinna być w ocenie wizualnej chropowata.

Szerokie szczeliny w podłożu należy wypełnić odpowiednim materiałem, np. zalewami drogowymi według PN-EN 14188-1 [67] lub PN-EN 14188-2 [68] albo innymi materiałami według norm lub aprobat technicznych.

Na podłożu wykazującym zniszczenia w postaci siatki spękań zmęczeniowych lub spękań poprzecznych zaleca się stosowanie membrany przeciwspekaniowej, np. mieszanki mineralno-asfaltowej, warstwy SAMI lub z geosyntetyków według norm lub aprobat technicznych lub podłoże należy wymienić.

Przygotowanie podłoża do skropienia emulsją należy wykonać zgodnie z SST D-04.03.01a [2].

### 5.5. Próba technologiczna

Wykonawca przed przystąpieniem do produkcji mieszanki jest zobowiązany do przeprowadzenia w obecności Inżyniera próby technologicznej, która ma na celu sprawdzenie zgodności właściwości wyprodukowanej mieszanki z receptą. W tym celu należy zaprogramować otaczarkę zgodnie z receptą roboczą i w cyklu automatycznym produkować mieszankę. Do badań należy pobrać mieszankę wyprodukowaną po ustabilizowaniu się pracy otaczarki. W przypadku produkcji mieszanki mineralno-asfaltowej w kilku otaczarkach próba powinna być przeprowadzona na każdej wytwórni.

Nie dopuszcza się oceniania dokładności pracy otaczarki oraz prawidłowości składu mieszanki mineralnej na podstawie tzw. suchego zarobu, z uwagi na możliwą segregację kruszywa.

Do próby technologicznej Wykonawca użyje takich materiałów, jakie będą stosowane do wykonania właściwej mieszanki mineralno-asfaltowej.

W czasie wykonywania zarobu próbnego dozowania ilościowe poszczególnych materiałów składowych mieszanki mineralno-asfaltowej powinny być zgodne z ilościami podanymi w przedłożonej przez Wykonawcę i zatwierdzonej przez Inżyniera receptie. Sprawdzenie zawartości asfaltu w mieszance określa się wykonując ekstrakcję. Sprawdzenie uziarnienia mieszanki mineralnej wykonuje się poprzez analizę sitową kruszywa.

Do sprawdzenia składu granulometrycznego mieszanki mineralnej i zawartości asfaltu zaleca się pobrać próbki z co najmniej trzeciego zarobu po uruchomieniu produkcji. Tolerancje zawartości składników mieszanki mineralno-asfaltowej względem składu zaprojektowanego, powinny być zawarte w granicach podanych w punkcie 6.

Mieszankę wyprodukowaną po ustabilizowaniu się pracy otaczarki należy zgromadzić w silosie lub załadować na samochód. Próbki do badań należy pobierać ze skrzyni samochodu zgodnie z metodą określoną w PN-EN 12697-27 [44].

Na podstawie uzyskanych wyników Inżynier podejmuje decyzję o wykonaniu odcinka próbnego.

### 5.6. Odcinek próbny

Zaakceptowanie przez Inżyniera wyników badań próbek z próbnego zarobu stanowi podstawę do wykonania przez Wykonawcę odcinka próbnego. Za zgodą Inżyniera można połączyć wykonanie próby technologicznej z wykonaniem odcinka próbnego. W takim przypadku zaleca się pobrać próbki mieszanki mineralno-asfaltowej do badań z za rozścielacza, wg pktu 4.3, 4.5, 4.6 PN-EN12697-27 [44].

W przypadku braku innych uzgodnień z Inżynierem, Wykonawca powinien wykonać odcinek próbny co najmniej na trzy dni przed rozpoczęciem robót, w celu:

- sprawdzenia czy użyty sprzęt jest właściwy,
- określenia grubości warstwy mieszanki mineralno-asfaltowej przed zagęszczeniem, koniecznej do uzyskania wymaganej w kontrakcie grubości warstwy,
- określenia potrzebnej liczby przejść walców dla uzyskania prawidłowego zagęszczenia warstwy.

Do takiej próby Wykonawca powinien użyć takich materiałów oraz sprzętu, jaki stosowany będzie do wykonania warstwy nawierzchni.

Odcinek próbny powinien być zlokalizowany w miejscu uzgodnionym z Inżynierem. Powierzchnia odcinka próbnego powinna wynosić co najmniej 500 m<sup>2</sup>, a długość co najmniej 50 m i powinny być tak dobrane, aby na jego podstawie możliwa była ocena prawidłowości wbudowania i zagęszczenia mieszanki mineralno-asfaltowej.

Grubość układanej warstwy powinna być zgodna z grubością podaną w dokumentacji projektowej. Ilość próbek (rdzeni) pobrana z odcinka próbnego powinna być uzgodniona z Inżynierem i oceniona pod względem zgodności z wymaganiami niniejszej specyfikacji. Należy pobrać minimum w dwóch przekrojach poprzecznych po dwie próbki (rdzenie).

Dopuszcza się, aby za zgodą Inżyniera, odcinek próbny zlokalizowany był w ciągu zasadniczych prac nawierzchniowych objętych danym kontraktem.

Wykonawca może przystąpić do realizacji robót po zaakceptowaniu przez Inżyniera technologii wbudowania oraz wyników z odcinka próbnego.

### 5.7. Połączenie międzywarstwowe

Uzyskanie wymaganej trwałości nawierzchni jest uzależnione od zapewnienia połączenia między warstwami i ich współpracy w przenoszeniu obciążenia nawierzchni ruchem.

Podłoże powinno być skropione lepiszczem. Ma to na celu zwiększenie połączenia między warstwami konstrukcyjnymi oraz zabezpieczenie przed wnikaniem i zaleganiem wody między warstwami. Można odstąpić od wykonania skropienia przy rozkładaniu dwóch warstw asfaltowych w jednym cyklu technologicznym (tzw. połączenia gorące na gorące).

Warunki wykonania połączenia międzywarstwowego oraz kontrola wykonania skropienia zostały przedstawione w SST D-04.03.01a [2].

### 5.8. Wbudowanie mieszanki mineralno-asfaltowej

Przy doborze rodzaju mieszanki mineralno-asfaltowej do układu warstw konstrukcyjnych należy zachować zasadę mówiącą, że grubość warstwy musi być co najmniej dwuipółkrotnie większa od wymiaru D kruszywa danej mieszanki ( $h \geq 2,5xD$ ).

Jeżeli warstwa nawierzchni według dokumentacji projektowej jest zbyt gruba, aby można było ją rozłożyć i zagęścić w pojedynczej operacji, to warstwa ta może się składać z dwóch warstw technologicznych, z których każda zostaje rozłożona i zagęszczona w odrębnej operacji. Należy zapewnić pełne połączenie między tymi warstwami zgodnie z pkt. 5.7.

Mieszankę mineralno-asfaltową można wbudowywać na podłożu przygotowanym zgodnie z zapisami w punktach 5.4 i 5.7.

Temperatura podłoża pod rozkładaną warstwę nie może być niższa niż  $+5^{\circ}\text{C}$ .

Transport mieszanki mineralno-asfaltowej asfaltowej powinien być zgodny z zaleceniami podanymi w punkcie 4.2.

Prace związane z wbudowaniem mieszanki mineralno-asfaltowej należy tak zaplanować, aby:

- umożliwiły układanie warstwy całą szerokością jezdni (jedną rozkładarką lub dwoma rozkładarkami pracującymi obok siebie z odpowiednim przesunięciem), a w przypadku przebudów i remontów o dopuszczonym ruchu jednokierunkowym (wahadłowym) szerokością pasa ruchu,
- dzienne działki robocze (tj. odcinki nawierzchni na których mieszanka mineralno-asfaltowa jest wbudowywana jednego dnia) powinny być możliwie jak najdłuższe min. 200 m,
- organizacja dostaw mieszanki powinna zapewnić pracę rozkładarki bez zatrzymań.

Mieszankę mineralno-asfaltową asfaltową należy wbudowywać w odpowiednich warunkach atmosferycznych. Nie wolno wbudowywać betonu asfaltowego gdy na podłożu tworzy się zamknięty film wodny.

Temperatura otoczenia w ciągu doby nie powinna być niższa od temperatury podanej w tabelicy 26. Temperatura otoczenia może być niższa w wypadku stosowania ogrzewania podłoża i obramowania (np. promienniki podczerwieni, urządzenia mikrofalowe). Temperatura powietrza powinna być mierzona co najmniej 3 razy dziennie: przed przystąpieniem do robót oraz podczas ich wykonywania w okresach równomiernie rozłożonych w planowanym czasie realizacji dziennej działki roboczej. Nie dopuszcza się układania mieszanki mineralno-asfaltowej asfaltowej podczas silnego wiatru ( $V > 16 \text{ m/s}$ ) oraz opadów atmosferycznych.

Podczas budowy nawierzchni należy dążyć do ułożenia wszystkich warstw przed sezonem zimowym, aby zapewnić szczelność nawierzchni i jej odporność na działanie wody i mrozu. Jeżeli w wyjątkowym przypadku zachodzi konieczność pozostawienia na zimę warstwy podbudowy, to należy ją powierzchniowo uszczelnić w celu zabezpieczenia przed szkodliwym działaniem wody, mrozu i ewentualnie środków odladzających.

W wypadku stosowania mieszanek mineralno-asfaltowych z dodatkiem obniżającym temperaturę mieszania i wbudowania należy indywidualnie określić wymagane warunki otoczenia.

Tablica 26. Minimalna temperatura otoczenia na wysokości 2 m podczas wykonywania warstw asfaltowych

Rodzaj robót	Minimalna temperatura powietrza [ $^{\circ}\text{C}$ ]
Podbudowa	$0^{\circ}\text{C}$ ( $-3^{\circ}\text{C}^*$ )

\*) Do decyzji Inżyniera, przy czym temperatura podłoża powinna wynosić co najmniej  $5^{\circ}\text{C}$ .

Mieszanka mineralno-asfaltowa powinna być wbudowywana rozkładarką wyposażoną w układ automatycznego sterowania grubości warstwy i utrzymywania niwelety zgodnie z dokumentacją projektową. W miejscach niedostępnych dla sprzętu dopuszcza się wbudowywanie ręczne.

Grubość wykonywanej warstwy powinna być sprawdzana co 25 m, w co najmniej trzech miejscach (w osi i przy brzegach warstwy).

Warstwy wałowane powinny być równomiernie zagęszczone ciężkimi walcami drogowymi. Do warstw z betonu asfaltowego należy stosować walce drogowe stalowe gładkie z możliwością wibracji, oscylacji lub walce ogumione.

Po wykonanych warstwach podbudowy i warstwie wiążącej powinien odbywać się wyłącznie ruch pojazdów związanych z układaniem następnej warstwy. W przypadku konieczności dopuszczenia innego ruchu należy zastosować zabiegi zabezpieczające uzyskanie wymaganego połączenia międzywarstwowego.

## 5.9. Połączenia technologiczne

Połączenia technologiczne należy wykonywać jako

- złącza podłużne i poprzeczne (wg definicji p. 1.4.17.),
- Połączenia technologiczne powinny być jednorodne i szczelne.

### 5.9.1. Wykonanie złączy

#### 5.9.1.1. Sposób wykonania złączy - wymagania ogólne

Złącza w warstwach nawierzchni powinny być wykonywane w linii prostej.

Złącza podłużnego nie można umiejscawiać w śladach kół. Złącza podłużne między pasami kolejnych warstw technologicznych należy przesunąć względem siebie co najmniej 30 cm w kierunku poprzecznym do osi jezdni. Złącza poprzeczne między działkami roboczymi układanych pasów kolejnych warstw technologicznych należy przesunąć względem siebie o co najmniej 2 m w kierunku podłużnym do osi jezdni.

Złącza powinny być całkowicie związane, a powierzchnie przylegających warstw powinny być w jednym poziomie.

### 5.9.1.2. Technologia rozkładania „gorące przy gorącym”

Metoda ta ma zastosowanie w przypadku wykonywania złącza podłużnego, gdy układanie mieszanki odbywa się przez minimum dwie rozkładarki pracujące obok siebie z przesunięciem. Wydajności wstępnej zagęszczania deską rozkładarek muszą być do siebie dopasowane. Przyjęta technologia robót powinna zapewnić prawidłowe i szczelne połączenia układanych pasów warstwy technologicznej. Warunek ten można zapewnić przez zminimalizowanie odległości między rozkładarkami tak, aby odległość między układanymi pasami nie była większa niż długość rozkładarki oraz druga w kolejności rozkładarka nakładała mieszankę na pierwszy pas.

Walce zagęszczające mieszankę za każdą rozkładarką powinny być o zbliżonych parametrach. Zagęszczanie każdego z pasów należy rozpoczynać od zewnętrznej krawędzi pasa i stopniowo zagęszczać pas w kierunku złącza.

Przy tej metodzie nie stosuje się dodatkowych materiałów do złączy.

### 5.9.1.3. Technologia rozkładania „gorące przy zimnym”

Wykonanie złączy metodą „gorące przy zimnym” stosuje się w przypadkach, gdy ze względu na ruch, względnie z innych uzasadnionych powodów konieczne jest wykonywanie nawierzchni w odstępach czasowych. Krawędź złącza w takim przypadku powinna być wykonana w trakcie układania pierwszego pasa ruchu.

Wcześniej wykonany pas warstwy technologicznej powinien mieć wyprofilowaną krawędź równomiernie zagęszczoną, bez pęknięć. Krawędź ta nie może być pionowa, lecz powinna być skośna (pochylenie około 3:1 tj. pod kątem 70-80° w stosunku do warstwy niżej leżącej). Skos wykonany „na gorąco”, powinien być uformowany podczas układania pierwszego pasa ruchu, przy zastosowaniu rolki dociskowej lub noża talerzowego.

Jeżeli skos nie został uformowany „na gorąco”, należy uzyskać go przez frezowanie zimnego pasa, z zachowaniem wymaganego kąta. Powierzchnia styku powinna być czysta i sucha. Przed ułożeniem sąsiedniego pasa całą powierzchnię styku należy pokryć przylepną taśmą bitumiczną lub pastą zgodnie z wymaganiami i w ilości podanej w punktach 5.9.1.5. i 5.9.1.6.

Drugi pas powinien być wykonywany z zakładem 2-3 cm licząc od górnej krawędzi złącza, zachodzącym na pas wykonany wcześniej.

### 5.9.1.4. Zakończenie działki roboczej

Zakończenie działki roboczej należy wykonać w sposób i przy pomocy urządzeń zapewniających uzyskanie nieregularnej powierzchni spoiny (przy pomocy wstawianej kantówki lub frezarki). Zakończenie działki roboczej należy wykonać prostopadłe do osi drogi. Krawędź działki roboczej jest równocześnie krawędzią poprzeczną złącza.

Złącza poprzeczne między działkami roboczymi układanych pasów kolejnych warstw technologicznych należy przesunąć względem siebie o co najmniej 3 m w kierunku podłużnym do osi jezdni.

### 5.9.1.5. Wymagania wobec wbudowania taśm bitumicznych

Minimalna wysokość taśmy wynosi 4 cm. Grubość taśmy powinna wynosić 10 mm.

Krawędź boczna złącza podłużnego powinna być uformowana zgodnie z opisem w punkcie 5.9.1.3. Krawędź boczna złącza poprzecznego powinna być uformowana w taki sposób i za pomocą urządzeń umożliwiających uzyskanie nieregularnej powierzchni.

Powierzchnie krawędzi do których klejona będzie taśma, powinny być czyste i suche. Przed przyklejeniem taśmy w metodzie „gorące przy zimnym”, krawędzie „zimnej” warstwy na całkowitej grubości, należy zagruntować zgodnie z zaleceniami producenta taśmy.

Taśma bitumiczna powinna być wstępnie przyklejona do zimnej krawędzi złącza pokrywając 2/3 wysokości warstwy licząc od górnej powierzchni.

### 5.9.1.6. Wymagania wobec wbudowywania past bitumicznych

Przygotowanie krawędzi bocznych jak w przypadku stosowania taśm bitumicznych.

Pasta powinna być наносzona mechanicznie z zapewnieniem równomiernego jej rozproszania na bocznej krawędzi w ilości 3 - 4 kg/m<sup>2</sup> (warstwa o grubości 3 - 4 mm przy gęstości około 1,0 g/cm<sup>3</sup>).

Dopuszcza się ręczne nanoszenie past w miejscach niedostępnych.

## 5.10. Krawędzie

W przypadku warstw nawierzchni bez urządzeń ograniczających (np. krawężników) krawędziom należy nadać spadki o nachyleniu nie większym niż 2:1, przy pomocy rolki dociskowej mocowanej do walca lub elementu mocowanego do rozkładarki tzw „buta” („na gorąco”).

Jeżeli krawędzie nie zostały uformowane na gorąco krawędzie należy wyfrezować na zimno.

Po wykonaniu nawierzchni asfaltowej o jednostronnym nachyleniu jezdni należy uszczelnić krawędź położoną wyżej (niżej położona krawędź powinna zostać nieuszczelniona).

W przypadku nawierzchni o dwustronnym nachyleniu (przekrój daszkowy) decyzję o potrzebie i sposobie uszczelnienia krawędzi zewnętrznych podejmie Projektant w uzgodnieniu z Inżynierem.

Krawędzie zewnętrzne oraz powierzchnie odsadzek poziomych należy uszczelnić przez pokrycie gorącym asfaltem w ilości:



- powierzchnie odsadzek - 1,5 kg/m<sup>2</sup>,
- krawężdzie zewnętrzne - 4 kg/m<sup>2</sup>.

Gorący asfalt może być наносzony w kilku przejściach roboczych. Do uszczelniania krawężdzi zewnętrznych należy stosować asfalt drogowy według PN-EN 12591 [24], asfalt modyfikowany polimerami według PN-EN 14023 [66], asfalt wielorodzajowy wg PN-EN 13924-2 [65], albo inne lepiszcza według norm lub aprobat technicznych. Uszczelnienie krawężdzi zewnętrznej należy wykonać gorącym lepiszczem.

Lepiszczce powinno być naniesione odpowiednio szybko tak, aby krawężdzie nie uległy zabrudzeniu. Niżej położona krawędź (z wyjątkiem strefy zmiany przechyłki) powinna pozostać nieuszczelniona.

Dopuszcza się jednoczesne uszczelnianie krawężdzi kolejnych warstw, jeżeli warstwy były ułożone jedna po drugiej, a krawężdzie były zabezpieczone przed zanieczyszczeniem. Jeżeli krawędź położona wyżej jest uszczelniana warstwowo, to przylegającą powierzchnię odsadzki danej warstwy należy uszczelnić na szerokości co najmniej 10 cm.

## 6. Kontrola jakości robót

### 6.1. Ogólne zasady kontroli jakości robót

Ogólne zasady kontroli jakości robót podano w SST D-M-00.00.00 „Wymagania ogólne” [1] pkt 6.

### 6.2. Badania przed przystąpieniem do robót

#### 6.2.1. Dokumenty i wyniki badań materiałów

Przed przystąpieniem do robót Wykonawca powinien:

- uzyskać wymagane dokumenty, dopuszczające wyroby budowlane do obrotu i powszechnego stosowania (np. stwierdzenie o oznakowaniu materiału znakiem CE lub znakiem budowlanym B, certyfikat zgodności, deklarację zgodności, aprobatę techniczną, ew. badania materiałów wykonane przez dostawców itp.),
- ew. wykonać własne badania właściwości materiałów przeznaczonych do wykonania robót, określone przez Inżyniera.

Wszystkie dokumenty oraz wyniki badań Wykonawca przedstawia Inżynierowi do akceptacji.

W przypadku zmiany rodzaju i właściwości materiałów budowlanych należy ponownie wykazać ich przydatność do przewidywanego celu.

#### 6.2.2. Badanie typu

Przed przystąpieniem do robót, w terminie uzgodnionym z Inżynierem, Wykonawca przedstawi do akceptacji badania typu mieszanek mineralno-asfaltowych wraz z wymaganymi w normie PN-EN 13108-20 [54] załącznikami, w celu zatwierdzenia do stosowania. W przypadku zaistnienia podanych poniżej sytuacji wymagających powtórzenia badania typu, należy je ponownie wykonać i przedstawić do akceptacji.

Badanie typu powinno zawierać:

##### a) informacje ogólne:

- nazwę i adres producenta mieszanki mineralno-asfaltowej,
- datę wydania,
- nazwę wytwórni produkującej mieszankę mineralno-asfaltową,
- określenie typu mieszanki i kategorii, z którymi jest deklarowana zgodność,
- zestawienie metod przygotowania próbek oraz metod i warunków badania poszczególnych właściwości,

##### b) informacje o składnikach:

- każdy wymiar kruszywa: źródło i rodzaj
- lepiszcze: typ i rodzaj,
- wypełniacz: źródło i rodzaj,
- dodatki: źródło i rodzaj,
- wszystkie składniki: wyniki badań zgodnie z zestawieniem podanym w tablicy 27,

Tablica 27. Rodzaj i liczba badań składników mieszanki mineralno-asfaltowej

Składnik	Właściwość	Metoda badania	Liczba badań
Kruszywo (PN-EN 13043 [50])	Uziarnienie	PN-EN 933-1 [6]	1 na frakcję
	Gęstość	PN-EN 1097-6 [17]	1 na frakcję
Lepiszczce (PN-EN 12591 [24], PN-EN 13924-2 [65], PN-EN 14023 [66])	Penetracja lub temperatura mięknięcia	PN-EN 1426 [21] lub PN-EN 1427 [22]	1
	Nawrót sprężysty <sup>*)</sup>	PN-EN 13398 [58]	1
Wypełniacz (PN-EN 13043 [50])	Uziarnienie	PN-EN 933-10 [12]	1
	Gęstość	PN-EN 1097-7 [18]	1
Dodatki	Typ		
Granulat asfaltowy**)	Uziarnienie	PN-EN 12697-2 [32]	1
	Zawartość lepiszcza	PN-EN 12697-1 [31]	1

	Penetracja odzyskanego lepiscza	PN-EN 12697-3 [33] lub PN-EN 12697-4 [34] oraz PN-EN 1426 [21]	1
	Temperatura mięknienia lepiscza	PN-EN 12697-3 [33] lub PN-EN 12697-4 [34] oraz PN-EN 1427 [22]	1
	gęstość	PN-EN 12697-5 [35]	1

\*) dotyczy jedynie lepisczy wg PN-EN 14023 [66].

\*\*\*) sprawdzane właściwości powinny być odpowiednie do procentowego dodatku; przy małym procentowym dodatku stosuje się minimum wymagań.

c) informacje o mieszance mineralno-asfaltowej:

- skład mieszki podany jako wejściowy (w przypadku walidacji w laboratorium) lub wyjściowy skład (w wypadku walidacji produkcji),
- wyniki badań zgodnie z zestawieniem podanym w tablicy 28.

Tablica 28. Rodzaj i liczba badań mieszki mineralno-asfaltowej

Właściwość	Metoda badania	Liczba badań
Zawartość lepiscza (obowiązkowa)	PN-EN 12697-1[31] PN-EN 12697-39 [46]	1
Uziarnienie (obowiązkowa)	PN-EN 12697-2 [32]	1
Zawartość wolnych przestrzeni łącznie z VFB i VMA przy wymagannej zawartości wolnych przestrzeni $V_{max} \leq 7\%$ (obowiązkowa)	PN-EN 12697-8[37] Gęstość objętościowa wg PN-EN 12697-6 [36], metoda B, w stanie nasyconym powierzchniowo suchym. Gęstość wg PN-EN 12697-5 [35], metoda A w wodzie	1
Wrażliwość na działanie wody (powiązana funkcjonalnie)	PN-EN 12697-12 [39]	1
Odporność na deformacje trwale (powiązana funkcjonalnie), dotyczy betonu asfaltowego zaprojektowanego do maksymalnego obciążenia osi poniżej 130 kN	PN-EN 12697-22 [41] mały aparat, metoda B w powietrzu, przy wymaganej temperaturze	1
Sztywność (funkcjonalna)	PN-EN 12697-26 [43]	1
Zmęczenie (funkcjonalna) do nawierzchni zaprojektowanych wg kryterium opartym na cztero-punktowym zginaniu	PN-EN 12697-24 [42] Załącznik D	1
Odporność na paliwo (powiązana funkcjonalnie)	PN-EN 12697-43 [49]	1
Odporność na środki odladzające (powiązana funkcjonalnie)	PN-EN 12697-41 [47]	1

Badanie typu należy przeprowadzić zgodnie z PN-EN 13108-20 [54] przy pierwszym wprowadzeniu mieszanek mineralno-asfaltowych do obrotu i powinno być powtórzone w wypadku:

- upływu trzech lat,
- zmiany złoża kruszywa,
- zmiany rodzaju kruszywa (typu petrograficznego),
- zmiany kategorii kruszywa grubego, jak zdefiniowano w PN-EN 13043 [50], jednej z następujących właściwości: kształtu, udziału ziaren częściowo przekruszonych, odporności na rozdrabnianie, odporności na ścieranie lub kanciastości kruszywa drobnego,
- zmiany gęstości ziaren (średnia ważona) o więcej niż  $0,05 \text{ Mg/m}^3$ ,
- zmiany rodzaju lepiscza,
- zmiany typu mineralogicznego wypełniacza.

Dopuszcza się zastosowanie podejścia grupowego w zakresie badania typu. Oznacza to, że w wypadku, gdy nastąpiła zmiana składu mieszki mineralno-asfaltowej i istnieją uzasadnione przesłanki, że dana właściwość nie ulegnie pogorszeniu oraz przy zachowaniu tej samej wymaganej kategorii właściwości, to nie jest konieczne badanie tej właściwości w ramach badania typu.

### 6.3. Badania w czasie robót

#### 6.3.1. Uwagi ogólne

Badania dzielą się na:

- badania Wykonawcy (w ramach własnego nadzoru),
- badania kontrolne (w ramach nadzoru Zleceniodawcy – Inżyniera).
- dodatkowe,

- arbitrażowe.

### 6.3.2. Badania Wykonawcy

#### 6.3.2.1. Badania w czasie wytwarzania mieszanki mineralno-asfaltowej

Badania Wykonawcy w czasie wytwarzania mieszanki mineralno-asfaltowej powinny być wykonywane w ramach zakładowej kontroli produkcji, zgodnie z normą PN-EN 13108-21 [55].

Zakres badań Wykonawcy w systemie zakładowej kontroli produkcji obejmuje:

- badania materiałów wsadowych do mieszanki mineralno-asfaltowej (asfaltów, kruszyw wypełniacza i dodatków),
- badanie składu i właściwości mieszanki mineralno-asfaltowej.

Częstotliwość oraz zakres badań i pomiarów w czasie wytwarzania mieszanki mineralno-asfaltowej powinno być zgodne z certyfikowanym systemem ZKP.

#### 6.3.2.2. Badania w czasie wykonywania warstwy asfaltowej i badania gotowej warstwy

Badania Wykonawcy są wykonywane przez Wykonawcę lub jego zleceniobiorców celem sprawdzenia, czy jakość materiałów budowlanych (mieszanek mineralno-asfaltowych i ich składników, lepiszczy i materiałów do uszczelnień itp.) oraz gotowej warstwy (wbudowane warstwy asfaltowe, połączenia itp.) spełniają wymagania określone w kontrakcie.

Wykonawca powinien wykonywać te badania podczas realizacji kontraktu, z niezbędną starannością i w wymaganym zakresie. Wyniki należy zapisywać w protokołach. W razie stwierdzenia uchybień w stosunku do wymagań kontraktu, ich przyczyny należy niezwłocznie usunąć.

Wyniki badań Wykonawcy należy przekazywać Inżynierowi na jego żądanie. Inżynier może zdecydować o dokonaniu odbioru na podstawie badań Wykonawcy. W razie zastrzeżeń Inżynier może przeprowadzić badania kontrolne według pktu 6.5.

Zakres i ilość badań Wykonawcy związany z wykonywaniem nawierzchni:

- pomiar temperatury powietrza,
- pomiar temperatury mieszanki mineralno-asfaltowej podczas wykonywania nawierzchni (wg PN-EN 12697-13 [40]),
- ocena wizualna mieszanki mineralno-asfaltowej,
- wykaz ilości materiałów lub grubości wykonanej warstwy 2 pkt na działkę roboczą, lecz nie rzadziej niż raz na 1500 m<sup>2</sup>,
- określenie wskaźnika zagęszczenia i zawartości wolnej przestrzeni w warstwie - z każdej odwierconej próbki (2 pkt na działkę roboczą, lecz nie rzadziej niż raz na 1500 m<sup>2</sup>),
- pomiar spadku poprzecznego warstwy asfaltowej (wg pkt 6.5.3),
- pomiar równości warstwy asfaltowej (wg pkt. 6.5.4),
- szczepność międzywarstwowa – z każdej odwierconej próbki (2 pkt na działkę roboczą, lecz nie rzadziej niż raz na 1500 m<sup>2</sup>),
- pomiar parametrów geometrycznych poboczy,
- ocena wizualna jednorodności powierzchni warstwy,
- ocena wizualna jakości wykonania połączeń technologicznych.

### 6.3.3. Badania kontrolne Zamawiającego

Badania kontrolne są badaniami Inżyniera, których celem jest sprawdzenie, czy jakość materiałów budowlanych (mieszanek mineralno-asfaltowych i ich składników, lepiszczy i materiałów do uszczelnień itp.) oraz gotowej warstwy (wbudowane warstwy asfaltowe, połączenia itp.) spełniają wymagania określone w kontrakcie. Pobieraniem próbek i wykonaniem badań na miejscu budowy zajmuje się Inżynier w obecności Wykonawcy. Badania odbywają się również wtedy, gdy Wykonawca zostanie w porę powiadomiony o ich terminie, jednak nie będzie przy nich obecny. Wykonawca może pobierać i pakować próbki do badań kontrolnych. Do wysłania próbek i przeprowadzenia badań kontrolnych jest upoważniony tylko Zamawiający lub uznana przez niego placówka badawcza. Zamawiający decyduje o wyborze takiej placówki.

Rodzaj i zakres badań kontrolnych Zamawiającego mieszanki mineralno-asfaltowej i wykonanej warstwy jest następujący:

- badania materiałów wsadowych do mieszanki mineralno-asfaltowej (asfaltów, kruszyw, wypełniacza i dodatków).

Mieszanka mineralno-asfaltowa <sup>a)</sup>:

- uziarnienie,
- zawartość lepiszcza,
- temperatura mięknięcia odzyskanego lepiszcza,
- gęstość i zawartość wolnych przestrzeni próbki.

Warunki technologiczne wbudowywania mieszanki mineralno-asfaltowej:

- pomiar temperatury powietrza podczas pobrania próby do badań,
- pomiar temperatury mieszanki mineralno-asfaltowej,
- ocena wizualna dostarczonej mieszanki mineralno-asfaltowej.

Wykonana warstwa:

- wskaźnik zagęszczenia
- grubość warstwy lub ilość zużytego materiału,

- równość podłużna i poprzeczna,
  - spadki poprzeczne,
  - zawartość wolnych przestrzeni,
  - złącza technologiczne,
  - szerokość warstwy,
  - rzędne wysokościowe,
  - ukształtowanie osi w planie,
  - ocena wizualna warstwy.
- a) w razie potrzeby specjalne kruszywa i dodatki.

#### 6.3.4. Badanie materiałów wsadowych

Właściwości materiałów wsadowych należy oceniać na podstawie badań pobranych próbek w miejscu produkcji mieszanki mineralno-asfaltowej.

Do oceny jakości materiałów wsadowych mieszanki mineralno-asfaltowej, za zgodą nadzoru i Zamawiającego mogą posłużyć wyniki badań wykonanych w ramach zakładowej kontroli produkcji.

#### 6.3.5. Kruszywa i wypełniacz

Z kruszywa należy pobrać i zbadać średnie próbki. Wielkość pobranej średniej próbki nie może być mniejsza niż:

- wypełniacz 2 kg,
- kruszywa o uziarnieniu do 8 mm 5 kg,
- kruszywa o uziarnieniu powyżej 8 mm 15 kg.

Wypełniacz i kruszywa powinny spełniać wymagania podane w pktcie 2.4.

#### 6.3.6. Lepiszczce

Z lepiszcza należy pobrać próbkę średnią składającą się z 3 próbek częściowych po 2 kg. Z tego jedną próbkę częściową należy poddać badaniom. Ponadto należy zbadać kolejną próbkę, jeżeli wygląd zewnętrzny (jednolitość, kolor, zapach, zanieczyszczenia) może budzić obawy.

Asfalty powinny spełniać wymagania podane w pktcie 2.3.

#### 6.3.7. Materiały do uszczelniania połączeń

Z lepiszcza lub materiałów termoplastycznych należy pobrać próbki średnie składające się z 3 próbek częściowych po 2 kg. Z tego jedną próbkę częściową należy poddać badaniom. Ponadto należy pobrać i zbadać kolejną próbkę, jeżeli zewnętrzny wygląd (jednolitość, kolor, połysk, zapach, zanieczyszczenia) może budzić obawy.

Materiały do uszczelniania połączeń powinny spełniać wymagania podane w pktcie 2.7.

### 6.4. Badania mieszanki mineralno-asfaltowej

Właściwości materiałów należy oceniać na podstawie badań pobranych próbek mieszanki mineralno-asfaltowej przed wbudowaniem (wbudowanie oznacza wykonanie warstwy asfaltowej). Wyjątkowo dopuszcza się badania próbek pobranych z wykonanej warstwy asfaltowej.

Do oceny jakości mieszanki mineralno-asfaltowej za zgodą nadzoru i Zamawiającego mogą posłużyć wyniki badań wykonanych w ramach zakładowej kontroli produkcji.

Na etapie oceny jakości wbudowanej mieszanki mineralno-asfaltowej podaje się wartości dopuszczalne i tolerancje, w których uwzględnia się: rozrzut występujący przy pobieraniu próbek, dokładność metod badań oraz odstępstwa uwarunkowane metodą pracy.

Właściwości materiałów budowlanych należy określać dla każdej warstwy technologicznej, a metody badań powinny być zgodne z wymaganiami podanymi poniżej, chyba że ST lub dokumentacja projektowa podają inaczej.

#### 6.4.1. Uziarnienie

Uziarnienie każdej próbki pobranej z luźnej mieszanki mineralno-asfaltowej nie może odbiegać od wartości projektowanej, z uwzględnieniem dopuszczalnych odchyłek podanych w tablicy 29, w zależności od liczby wyników badań z danego odcinka budowy. Wyniki badań nie uwzględniają badań kontrolnych dodatkowych.

Tablica 29. Dopuszczalne odchyłki dotyczące pojedynczego wyniku badania i średniej arytmetycznej wyników badań zawartości kruszywa

Kruszywo o wymiarze	Liczba wyników badań					
	1	2	od 3 do 4	od 5 do 8	od 9 do 19	≥20
<0,063 mm [%/(m/m) – mieszanki gruboziarniste	±4,0	±3,6	±3,2	±2,9	±2,4	±2,0
<0,063 mm [%/(m/m) – mieszanki drobnoziarniste	±3,0	±2,7	±2,4	±2,1	±1,8	±1,5

<0,125 mm, [(m/m)] - mieszanki gruboziarniste	±5,0	±4,4	±3,9	±3,4	±2,7	±2,0
<0,125 mm, [(m/m)] - mieszanki drobnoziarniste	±4,0	±3,6	±3,3	±2,9	±2,5	±2,0
Od 0,063 mm do 2 mm	±8	±6,1	±5,0	±4,1	±3,3	±3,0
>2 mm	±8	±6,1	±5,0	±4,1	±3,3	±3,0
Ziarna grube (mieszanki drobnoziarniste)	-8 +5	-6,7 +4,7	-5,8 +4,5	-5,1 +4,3	-4,4 +4,1	±4,0
Ziarna grube (mieszanki gruboziarniste)	-9 +5,0	-7,6 +5,0	-6,8 +5,0	-6,1 +5,0	-5,5 +5,0	±5,0

#### 6.4.2. Zawartość lepiszcza

Zawartość rozpuszczalnego lepiszcza z każdej próbki pobranej z mieszanki mineralno-asfaltowej nie może odbiegać od wartości projektowanej, z uwzględnieniem podanych dopuszczalnych odchyłek, w zależności od liczby wyników badań z danego odcinka budowy (tablica 30). Do wyników badań nie zalicza się badań kontrolnych dodatkowych.

Tablica 30. Dopuszczalne odchyłki pojedynczego wyniku badania i średniej arytmetycznej wyników badań zawartości lepiszcza rozpuszczalnego [(m/m)]

Rodzaj mieszanki	Liczba wyników badań					
	1	2	od 3 do 4	od 5 do 8 <sup>a)</sup>	od 9 do 19 <sup>a)</sup>	≥20
Mieszanki gruboziarniste	±0,6	±0,55	±0,50	±0,40	±0,35	±0,30
Mieszanki drobnoziarniste	±0,5	±0,45	±0,40	±0,40	±0,35	±0,30

a) dodatkowo dopuszcza się maksymalnie jeden wynik, spośród wyników badań wziętych do obliczenia średniej arytmetycznej, którego odchyłka jest większa od dopuszczalnej odchyłki dotyczącej średniej arytmetycznej, lecz nie przekracza dopuszczalnej odchyłki jak do pojedynczego wyniku badania

#### 6.4.3. Temperatura mięknięcia lepiszcza

Dla asfaltów drogowych zgodnych z PN-EN 12591 [24] oraz wielorodzajowych zgodnych z PN-EN 13924-2 [65] [65a], temperatura mięknięcia lepiszcza odzyskanego, nie może być większa niż maksymalna wartość temperatury mięknięcia, o więcej niż dopuszczalny wzrost temperatury mięknięcia po starzeniu metodą RTFOT podany w normie (przykładowo dla MG 50/70-54/64 jest to: 64°C + 10°C = 74°C).

Jeżeli w składzie mieszanki mineralno-asfaltowej jest grantulat asfaltowy, to temperatura mięknięcia wyekstrahowanego lepiszcza nie może przekroczyć temperatur mięknięcia  $T_{R\&Bmix}$ , podanej w badaniu typu o więcej niż 8°C.

Temperatura mięknięcia polimeroasfaltu wyekstrahowanego z mieszanki mineralno asfaltowej nie powinna przekroczyć wartości dopuszczalnych podanych w tablicy 31

Tablica 31. Najwyższa temperatura mięknięcia wyekstrahowanego polimeroasfaltu drogowego

Rodzaj lepiszcza	Najwyższa temperatura mięknięcia, °C
PMB-25/55-60	78
PMB 25/55-80	Nie dotyczy

W przypadku, gdy dostarczony na wytwórnię polimeroasfalt charakteryzuje się wysoką temperaturą mięknięcia (tzn. większą niż dolna granica normowa + 10°C), która została udokumentowana w ramach kontroli jakości i zasad ZKP na wytwórni, stosuje się wymaganie górnej granicy temperatury mięknięcia wyekstrahowanego lepiszcza obliczone w następujący sposób:

najwyższa dopuszczalna temperatura mięknięcia wyekstrahowanego polimeroasfaltu = temperatura mięknięcia zbadanej dostawy na wytwórnię + dopuszczalny wg Załącznika krajowego NA do PN-EN 14023 [66] [66a] wzrost temperatury mięknięcia po starzeniu RTFOT.

W wypadku mieszanki mineralno-asfaltowej z polimeroasfaltem nawrot sprężysty lepiszcza wyekstrahowanego powinien wynieść co najmniej 40%. Dotyczy to również przedwczesnego zerwania tego lepiszcza w badaniu, przy czym należy wtedy podać wartość wydłużenia (zgodnie z zapisami normy PN-EN 13398 [58]).

#### 6.4.4. Gęstość i zawartość wolnych przestrzeni

Zawartość wolnych przestrzeni w próbce Marshalla pobranej z mieszanki mineralno-asfaltowej lub wyjątkowo powtórnie rozgrzanej próbki pobranej z nawierzchni nie może wykroczyć poza wartości podane w pktcie 2.11 o więcej niż 2,0% (v/v).

#### 6.4.5. Warunki technologiczne wbudowywania mieszanki mineralno-asfaltowej

Temperatura powietrza powinna być mierzona przed i w czasie robót; nie powinna być mniejsza niż podano w tabelicy 26.

Pomiar temperatury mieszanki mineralno-asfaltowej podczas wykonywania nawierzchni polega na kilkakrotnym zanurzeniu termometru w mieszance znajdującej się w zasobniku rozścielacza i odczytaniu temperatury. Dodatkowo należy sprawdzać temperaturę mieszanki za stołem rozścielacza w przypadku dłuższego postoju spowodowanego przerwą w dostawie mieszanki mineralno-asfaltowej z wytwórni. Jeżeli temperatura za stołem po zakończeniu postoju będzie zbyt niska do uzyskania odpowiedniego zagęszczenia, to należy wykonać zakończenie działki roboczej i rozpocząć proces układania jak dla nowej.

Pomiar temperatury mieszanki mineralno-asfaltowej należy wykonać zgodnie z wymaganiami normy PN-EN 12697-13 [40].

Sprawdzeniu podlega wygląd mieszanki mineralno-asfaltowej w czasie rozładunku do zasobnika rozścielacza oraz porównaniu z normalnym wyglądem z uwzględnieniem uziarnienia, jednorodności mieszanki, prawidłowości pokrycia ziaren lepszczem, koloru, ewentualnego nadmiaru lub niedoboru lepszczu.

## 6.5. Wykonana warstwa

### 6.5.1. Wskaźnik zagęszczenia i zawartość wolnych przestrzeni

Zagęszczenie wykonanej warstwy wyrażone wskaźnikiem zagęszczenia oraz zawartością wolnych przestrzeni nie może przekroczyć wartości dopuszczalnych podanych w tabelicy 32. Dotyczy to każdego pojedynczego oznaczenia danej właściwości.

Określenie gęstości objętościowej należy wykonywać według PN-EN 12697-6 [36].

Tabela 32. Właściwości warstwy AC

Warstwa	Typ i wymiar mieszanki	Wskaźnik zagęszczenia [%]	Zawartość wolnych przestrzeni w warstwie [% (v/v)]
Podbudowa	AC 16 P, KR1-KR2	$\geq 98$	3,0÷9,0
	AC 22 P, KR1-KR2	$\geq 98$	3,0÷9,0
	AC 16 P, KR3-KR7	$\geq 98$	3,0÷8,0
	<b>AC 22 P, KR3-KR7</b>	$\geq 98$	3,0÷8,0
	AC 32 P, KR3-KR7	$\geq 98$	3,0÷8,0

Wskaźnik zagęszczenia i zawartość wolnych przestrzeni należy badać dla każdej warstwy i na każde rozpoczęte 6000 m<sup>2</sup> nawierzchni jedna próbka; w razie potrzeby liczba próbek może zostać zwiększona (np. nawierzchnie dróg w terenie zabudowy, nawierzchnie mostowe).

### 6.5.2. Grubość warstwy

Średnia grubość dla poszczególnych warstw asfaltowych oraz średnia grubość dla całego pakietu tych warstw powinna być zgodna z grubością przyjętą w projekcie konstrukcji nawierzchni. Jedynie w przypadku pojedynczych wyników pomiarów, grubości wykonanej warstwy oznaczane według PN-EN 12697-36 [45] mogą odbiegać od projektu o wartości podane w tabelicy 33.

Tabela 33. Dopuszczalne odchyłki grubości warstwy [%]

Warunki oceny	Pakiet: warstwa ściernalna+wiążąca +podbudowa asfaltowa razem	Warstwa podbudowy
Dla wartości średniej grubości wbudowanej warstwy z całego odcinka budowy	Nie dopuszcza się zaniżenia grubości	Nie dopuszcza się zaniżenia grubości
Dla wartości pojedynczych wyników pomiarów grubości wbudowanej warstwy	0÷10%, ale nie więcej niż 1,0 cm	0÷10%

Zwiększone grubości poszczególnych warstw będą zaliczane jako wyrównanie ewentualnych niedoborów niższej leżącej warstwy.

Należy sprawdzić zachowanie zasady mówiącej, że grubość warstwy musi być co najmniej dwupółkrotnie większa od wymiaru D kruszywa danej mieszanki ( $h \geq 2,5 \times D$ ).

W przypadku warstwy podbudowy wykonywanej z mieszanki mineralno-asfaltowej o projektowanej grubości powyżej 14 cm dopuszcza się wykonywanie warstwy w dwóch warstwach technologicznych. Warstwy technologiczne muszą być wykonywane z tej samej mieszanki mineralno-asfaltowej, a grubości tych warstw muszą być zbliżone. Pomiędzy warstwami technologicznymi musi być zachowana czepność międzywarstwowa

zgodnie z SST D-04.03.01a [2]. Wszystkie wymagane wartości parametrów warstwy podbudowy wykonanej w jednym cyklu (warstwy technologicznej) muszą spełniać wymagania stawiane warstwie podbudowy.

### 6.5.3. Spadki poprzeczne

Spadki poprzeczne nawierzchni należy badać nie rzadziej niż co 20 m oraz w punktach głównych luków poziomych.

Spadki poprzeczne powinny być zgodne z dokumentacją projektową, z tolerancją  $\pm 0,5\%$ .

### 6.5.4. Równość podłużna i poprzeczna

#### a) Równość podłużna

Do oceny równości podłużnej podbudowy nawierzchni dróg wszystkich klas należy stosować metodę pomiaru ciągłego równoważną użyciu łąty i klina np. z wykorzystaniem planografu, umożliwiającego wyznaczanie odchylenia równości podłużnej jako największej odległości (prześwitu) pomiędzy teoretyczną linią łączącą spody kółek jezdnych urządzenia a mierzoną powierzchnią warstwy [mm].

W miejscach niedostępnych dla planografu pomiar równości podłużnej warstw nawierzchni należy wykonać w sposób ciągły z użyciem łąty i klina. Długość łąty w pomiarze równości podłużnej powinna wynosić 4 m.

Maksymalne wartości odchylenia równości podłużnej dla warstwy oznaczone pomiarem ciągłym równoważnym użyciu łąty i klina np. z wykorzystaniem planografu, łąty i klina określa tablica 34.

Tablica 34. Maksymalne wartości odchylenia równości podłużnej dla podbudowy określone za pomocą pomiaru ciągłego, łąty i klina

Klasa drogi	Element nawierzchni	Maksymalne wartości odchylenia równości podłużnej warstwy [mm] dla podbudowy
A,S,GP	Pasy ruchu zasadnicze, awaryjne, dodatkowe, włączenia i wyłączenia, jezdnie łącznic, utwardzone pobocza	9
	Jezdnie MOP	12
G,Z	Pasy ruchu zasadnicze, dodatkowe, włączenia i wyłączenia, postojowe, jezdnie łącznic, utwardzone pobocza	12
L,D, place parkingi,	Wszystkie pasy ruchu i powierzchnie przeznaczone do ruchu i postoju pojazdów	15

#### b) Równość poprzeczna

Do oceny równości poprzecznej warstw nawierzchni dróg wszystkich klas oraz placów i parkingów należy stosować metodę pomiaru profilometrycznego równoważną użyciu łąty i klina, umożliwiającą wyznaczenie odchylenia równości w przekroju poprzecznym pasa ruchu/elementu drogi. Odchylenie to jest obliczane jako największa odległość (prześwit) pomiędzy teoretyczną łątą (o długości 2 m) a zarejestrowanym profilem poprzecznym warstwy. Efektywna szerokość pomiarowa jest równa szerokości mierzonego pasa ruchu (elementu nawierzchni) z tolerancją  $\pm 15\%$ . Wartość odchylenia równości poprzecznej należy wyznaczać z krokiem co 1 m.

W miejscach niedostępnych dla profilografu pomiar równości poprzecznej warstw nawierzchni należy wykonać z użyciem łąty i klina. Długość łąty w pomiarze równości poprzecznej powinna wynosić 2 m. Pomiar powinien być wykonywany nie rzadziej niż co 5 m.

Maksymalne wartości odchylenia równości poprzecznej określa tablica 35.

Tablica 35. Maksymalne wartości odchylenia równości poprzecznej dla podbudowy

Klasa drogi	Element nawierzchni	Maksymalne wartości odchylenia równości poprzecznej warstwy [mm] dla podbudowy
A,S,GP	Pasy ruchu zasadnicze, awaryjne, dodatkowe, włączenia i wyłączenia, jezdnie łącznic, utwardzone pobocza	9
	Jezdnie MOP	12
G,Z	Pasy ruchu zasadnicze, dodatkowe, włączenia i wyłączenia, postojowe, jezdnie łącznic, utwardzone pobocza	12
L,D, place parkingi,	Wszystkie pasy ruchu i powierzchnie przeznaczone do ruchu i postoju pojazdów	15

### 6.5.5. Złącza technologiczne

Złącza podłużne i poprzeczne, sprawdzone wizualnie, powinny być równe i związane, wykonane w linii prostej, równoległe lub prostopadłe do osi drogi. Przylegające warstwy powinny być w jednym poziomie.

### 6.5.6. Szczepność międzywarstwowa.

Do oceny szczepności międzywarstwowej (powiązania warstw) warstw asfaltowych służy badanie bezpośredniego ścinania, przeprowadzane w aparacie ścinającym na próbkach cylindrycznych o średnicy 150 mm w temperaturze +20°C. Kryteria szczepności międzywarstwowej wg metody Leutnera w warstwach asfaltowych przedstawiono w tablicy nr 36.

Tablica 36. Kryteria szczepności międzywarstwowej wg metody Leutnera

Połączenie warstw	Kryterium szczepności międzywarstwowej
Ścieralna-wiążąca	1,0 MPa
Wiążąca-podbudowa	0,7 MPa
<b>Podbudowa-podbudowa</b>	<b>0,6 MPa</b>

### 6.5.7. Szerokość warstwy

Szerokość warstwy, mierzona 10 razy na 1 km każdej jezdni powinna być zgodna z dokumentacją projektową, z tolerancją w zakresie od 0 do +5 cm, przy czym szerokość warstwy wiążącej powinna być odpowiednio szersza, tak aby stanowiła odsadzkę dla warstwy ścieralnej. W przypadku wyprofilowanej ukośnej krawędzi szerokość należy mierzyć w środku linii skosu.

### 6.5.8. Rzędne wysokościowe

Rzędne wysokościowe, mierzone co 10 m na prostych i co 10 m na osi podłużnej i krawędziach, powinny być zgodne z dokumentacją projektową, z dopuszczalną tolerancją  $\pm 1$  cm, przy czym co najmniej 95% wykonanych pomiarów nie może przekraczać przedziału dopuszczalnych odchyleń.

### 6.5.9. Ukształtowanie osi w planie

Ukształtowanie osi w planie, mierzone co 100 m, nie powinno różnić się od dokumentacji projektowej o więcej niż  $\pm 5$  cm.

### 6.5.10. Ocena wizualna warstwy

Wygląd zewnętrzny warstwy, sprawdzony wizualnie, powinien być jednorodny, bez spękań, deformacji, płam i wykruszeń.

## 6.6. Badania kontrolne dodatkowe

W wypadku uznania, że jeden z wyników badań kontrolnych nie jest reprezentatywny dla ocenianego odcinka budowy, Wykonawca ma prawo żądać przeprowadzenia badań kontrolnych dodatkowych.

Inżynier i Wykonawca decydują wspólnie o miejscach pobierania próbek i wyznaczeniu odcinków częściowych ocenianego odcinka budowy. Jeżeli odcinek częściowy przyporządkowany do badań kontrolnych nie może być jednoznacznie i zgodnie wyznaczony, to odcinek ten nie powinien być mniejszy niż 20% ocenianego odcinka budowy.

Do odbioru uwzględniane są wyniki badań kontrolnych i badań kontrolnych dodatkowych do wyznaczonych odcinków częściowych.

Koszty badań kontrolnych dodatkowych zażądanych przez Wykonawcę ponosi Wykonawca.

## 6.7. Badania arbitrażowe

Badania arbitrażowe są powtórzeniem badań kontrolnych, co do których istnieją uzasadnione wątpliwości ze strony Inżyniera lub Wykonawcy (np. na podstawie własnych badań).

Badania arbitrażowe wykonuje na wniosek strony kontraktu niezależne laboratorium, które nie wykonywało badań kontrolnych.

Koszty badań arbitrażowych wraz ze wszystkimi kosztami ubocznymi ponosi strona, na której niekorzyść przemawia wynik badania.

## 7. Obmiar robót

### 7.1. Ogólne zasady obmiaru robót

Ogólne zasady obmiaru robót podano w SST D-M-00.00.00 „Wymagania ogólne” [1] pkt 7.

### 7.2. Jednostka obmiarowa

Jednostką obmiarową jest m<sup>2</sup> (metr kwadratowy) wykonanej warstwy podbudowy z betonu asfaltowego (ACP).

## 8. Odbiór robót

Ogólne zasady odbioru robót podano w SST D-M-00.00.00 „Wymagania ogólne” [1], pkt 8.

Roboty uznaje się za wykonane zgodnie z dokumentacją projektową, ST i wymaganiami Inżyniera, jeżeli wszystkie pomiary i badania z zachowaniem tolerancji według pktu 6 dały wyniki pozytywne.



Jeśli warunki umowy przewidują dokonywanie potrąceń, to Zamawiający może w razie niedotrzymania wartości dopuszczalnych dokonać potrąceń według zasad określonych w Instrukcji DP-T 14 [87]

## 9. Podstawa płatności

### 9.1. Ogólne ustalenia dotyczące podstawy płatności

Ogólne ustalenia dotyczące podstawy płatności podano w SST D-M-00.00.00 „Wymagania ogólne” [1] pkt 9.

### 9.2. Cena jednostki obmiarowej

Cena wykonania 1 m<sup>2</sup> warstwy podbudowy z betonu asfaltowego (AC P) obejmuje:

- prace pomiarowe i roboty przygotowawcze,
- oznakowanie robót,
- oczyszczenie i skropienie podłoża,
- dostarczenie materiałów i sprzętu,
- opracowanie recepty laboratoryjnej,
- wykonanie próby technologicznej i odcinka próbnego,
- wyprodukowanie mieszanki betonu asfaltowego i jej transport na miejsce wbudowania,
- posmarowanie lepiszczem lub pokrycie taśmą asfaltową krawędzi urządzeń obcych i krawężników,
- rozłożenie i zagęszczenie mieszanki betonu asfaltowego,
- obcięcie krawędzi i posmarowanie lepiszczem,
- przeprowadzenie pomiarów i badań wymaganych w specyfikacji technicznej,
- odwiezienie sprzętu.

### 9.3. Sposób rozliczenia robót tymczasowych i prac towarzyszących

Cena wykonania robót określonych niniejszą SST obejmuje:

- roboty tymczasowe, które są potrzebne do wykonania robót podstawowych, ale nie są przekazywane Zamawiającemu i są usuwane po wykonaniu robót podstawowych,
- prace towarzyszące, które są niezbędne do wykonania robót podstawowych, niezaliczane do robót tymczasowych, jak geodezyjne wytyczenie robót itd.

## 10. Przepisy związane

### 10.1. Ogólne specyfikacje techniczne (SST)

- |    |              |   |
|----|--------------|---|
| 1. | D-M-00.00.00 | Wymagania ogólne  |
| 2. | D-04.03.01a  | Połączenie międzywarstwowe nawierzchni drogowej emulsją asfaltową |

### 10.2. Normy

(Zestawienie zawiera dodatkowo normy PN-EN związane z badaniami materiałów występujących w niniejszej SST)

- |     |              |   |
|-----|--------------|---|
| 3.  | PN-EN 196-2  | Metody badania cementu - Część 2: Analiza chemiczna cementu   |
| 4.  | PN-EN 459-2  | Wapno budowlane – Część 2: Metody badań   |
| 5.  | PN-EN 932-3  | Badania podstawowych właściwości kruszyw – Procedura i terminologia uproszczonego opisu petrograficznego  |
| 6.  | PN-EN 933-1  | Badania geometrycznych właściwości kruszyw – Część 1: Oznaczenie składu ziarnowego – Metoda przesiewania  |
| 7.  | PN-EN 933-3  | Badania geometrycznych właściwości kruszyw – Część 3: Oznaczenie kształtu ziarn za pomocą wskaźnika płaskości   |
| 8.  | PN-EN 933-4  | Badania geometrycznych właściwości kruszyw – Część 4: Oznaczenie kształtu ziarn – Wskaźnik kształtu   |
| 9.  | PN-EN 933-5  | Badania geometrycznych właściwości kruszyw – Oznaczenie procentowej zawartości ziarn o powierzchniach powstałych w wyniku przekruszenia lub łamania kruszyw grubych |
| 10. | PN-EN 933-6  | Badania geometrycznych właściwości kruszyw – Część 6: Ocena właściwości powierzchni – Wskaźnik przepływu kruszyw  |
| 11. | PN-EN 933-9  | Badania geometrycznych właściwości kruszyw – Część 9: Ocena zawartości drobnych cząstek – Badania błękitem metylenowym  |
| 12. | PN-EN 933-10 | Badania geometrycznych właściwości kruszyw – Część 10: Ocena zawartości drobnych cząstek – Uziarnienie wypełniaczy (przesiewanie w strumieniu powietrza)            |
| 13. | PN-EN 1097-2 | Badania mechanicznych i fizycznych właściwości kruszyw - Część 2: Metody oznaczania odporności na rozdrabnianie   |
| 14. | PN-EN 1097-3 | Badania mechanicznych i fizycznych właściwości kruszyw - Oznaczenie gęstości nasypowej i jamistości   |

15. PN-EN 1097-4 Badania mechanicznych i fizycznych właściwości kruszyw – Część 4: Oznaczenie pustych przestrzeni suchego, zagęszczonego wypełniacza
16. PN-EN 1097-5 Badania mechanicznych i fizycznych właściwości kruszyw – Część 5: Oznaczenie zawartości wody przez suszenie w suszarce z wentylacją
17. PN-EN 1097-6 Badania mechanicznych i fizycznych właściwości kruszyw – Część 6: Oznaczenie gęstości ziarn i nasiąkliwości
18. PN-EN 1097-7 Badania mechanicznych i fizycznych właściwości kruszyw – Część 7: Oznaczenie gęstości wypełniacza – Metoda piknometryczna
19. PN-EN 1367-1 Badania właściwości cieplnych i odporności kruszyw na działanie czynników atmosferycznych – Część 1: Oznaczenie mrozoodporności
20. PN-EN 1367-3 Badania właściwości cieplnych i odporności kruszyw na działanie czynników atmosferycznych – Część 3: Badanie bazaltowej zgorzeli słonecznej metodą gotowania
21. PN-EN 1426 Asfalty i produkty asfaltowe – Oznaczenie penetracji igłą
22. PN-EN 1427 Asfalty i produkty asfaltowe – Oznaczenie temperatury mięknięcia – Metoda Pierścienia i Kula
23. PN-EN 1744-1 Badania chemicznych właściwości kruszyw – Analiza chemiczna
24. PN-EN 12591 Asfalty i produkty asfaltowe – Wymagania dla asfaltów drogowych
25. PN-EN 12592 Asfalty i produkty asfaltowe – Oznaczenie rozpuszczalności
26. PN-EN 12593 Asfalty i produkty asfaltowe – Oznaczenie temperatury łamliwości Fraassa
27. PN-EN 12595 Asfalty i lepiszczą asfaltowe - Oznaczenie lepkości kinematycznej
28. PN-EN 12596 Asfalty i lepiszczą asfaltowe - Oznaczenie lepkości dynamicznej metodą próżniowej kapilary
29. PN-EN 12607-1 Asfalty i produkty asfaltowe – Oznaczenie odporności na twardnienie pod wpływem ciepła i powietrza – Część 1: Metoda RTFOT
30. PN-EN 12607-3 Asfalty i produkty asfaltowe – Oznaczenie odporności na twardnienie pod wpływem ciepła i powietrza – Część 3: Metoda RFT
31. PN-EN 12697-1 Mieszanki mineralno-asfaltowe - Metody badań mieszanek mineralno-asfaltowych na gorąco - Część 1: Zawartość lepiszczą rozpuszczalnego
32. PN-EN 12697-2 Mieszanki mineralno-asfaltowe - Metody badań mieszanek mineralno-asfaltowych na gorąco - Część 2: Oznaczenie składu ziarnowego
33. PN-EN 12697-3 Mieszanki mineralno-asfaltowe - Metody badań mieszanek mineralno-asfaltowych na gorąco - Część 3: Odzyskiwanie asfaltu: Wyparka obrotowa
34. PN-EN 12697-4 Mieszanki mineralno-asfaltowe - Metody badań mieszanek mineralno-asfaltowych na gorąco - Część 4: Odzyskiwanie asfaltu -- Kolumna do destylacji frakcyjnej
35. PN-EN 12697-5 Mieszanki mineralno-asfaltowe - Metody badań mieszanek mineralno-asfaltowych na gorąco - Część 5: Oznaczenie gęstości
36. PN-EN 12697-6 Mieszanki mineralno-asfaltowe – Metody badań mieszanek mineralno-asfaltowych na gorąco – Część 6: Oznaczenie gęstości objętościowej próbek mieszanki mineralno-asfaltowej
37. PN-EN 12697-8 Mieszanki mineralno-asfaltowe – Metody badań mieszanek mineralno-asfaltowych na gorąco – Część 8: Oznaczenie zawartości wolnej przestrzeni
38. PN-EN 12697-11 Mieszanki mineralno-asfaltowe – Metody badań mieszanek mineralno-asfaltowych na gorąco – Część 11: Oznaczenie powinowactwa pomiędzy kruszywem i asfaltem
39. PN-EN 12697-12 Mieszanki mineralno-asfaltowe – Metody badań mieszanek mineralno-asfaltowych na gorąco – Część 12: Określanie wrażliwości próbek asfaltowych na wodę
40. PN-EN 12697-13 Mieszanki mineralno-asfaltowe – Metody badań mieszanek mineralno-asfaltowych na gorąco – Część 13: Pomiar temperatury
41. PN-EN 12697-22 Mieszanki mineralno-asfaltowe – Metody badań mieszanek mineralno-asfaltowych na gorąco – Część 22: Koleinowanie
42. PN-EN 12697-24 Mieszanki mineralno-asfaltowe - Metody badań mieszanek mineralno-asfaltowych na gorąco - Część 24: Odporność na zmęczenie
43. PN-EN 12697-26 Mieszanki mineralno-asfaltowe - Metody badań mieszanek mineralno-asfaltowych na gorąco - Część 26: Sztywność
44. PN-EN 12697-27 Mieszanki mineralno-asfaltowe – Metody badań mieszanek mineralno-asfaltowych na gorąco – Część 27: Pobieranie próbek
45. PN-EN 12697-36 Mieszanki mineralno-asfaltowe – Metody badań mieszanek mineralno-asfaltowych na gorąco – Część 36: Oznaczenie grubości nawierzchni asfaltowych

46. PN-EN 12697-39 Mieszanki mineralno-asfaltowe - Metody badań mieszanek mineralno-asfaltowych na gorąco - Część 39: Oznaczanie zawartości lepiszcza metodą spalania
47. PN-EN 12697-41 Mieszanki mineralno-asfaltowe - Metody badań mieszanek mineralno-asfaltowych na gorąco - Część 41: Odporność na pyny zapobiegające oblodzeniu
48. PN-EN 12697-42 Mieszanki mineralno-asfaltowe - Metody badań mieszanek mineralno-asfaltowych na gorąco - Część 42: Zawartość części obcych w destrukcie asfaltowym
49. PN-EN 12697-43 Mieszanki mineralno-asfaltowe - Metody badań mieszanek mineralno-asfaltowych na gorąco - Część 43: Odporność na paliwo
50. PN-EN 13043 Kruszywa do mieszanek bitumicznych i powierzchniowych utwaleń stosowanych na drogach, lotniskach i innych powierzchniach przeznaczonych do ruchu
51. PN-EN 13108-1 Mieszanki mineralno-asfaltowe – Wymagania – Część 1: Beton asfaltowy
52. PN-EN 13108-4 Mieszanki mineralno-asfaltowe - Wymagania - Część 4: Mieszanka HRA
53. PN-EN 13108-8 Mieszanki mineralno-asfaltowe - Wymagania - Część 8: Destrukt asfaltowy
54. PN-EN 13108-20 Mieszanki mineralno-asfaltowe – Wymagania – Część 20: Badanie typu
55. PN-EN 13108-21 Mieszanki mineralno-asfaltowe - Wymagania - Część 21: Zakładowa kontrola produkcji
56. PN-EN 13179-1 Badania kruszyw wypełniających stosowanych do mieszanek bitumicznych – Część 1: Badanie metodą pierścienia delta i kuli
57. PN-EN 13179-2 Badania kruszyw wypełniających stosowanych do mieszanek bitumicznych – Część 2: Liczba bitumiczna
58. PN-EN 13398 Asfalty i lepiszcza asfaltowe – Oznaczanie nawrotu sprężystego asfaltów modyfikowanych
59. PN-EN 13399 Asfalty i lepiszcza asfaltowe – Oznaczanie stabilności podczas magazynowania asfaltów modyfikowanych
60. PN-EN 13587 Asfalty i lepiszcza asfaltowe – Oznaczanie właściwości mechanicznych lepiszczy asfaltowych metodą rozciągania
61. PN-EN 13588 Asfalty i lepiszcza asfaltowe – Oznaczanie kohezji lepiszczy asfaltowych metodą testu wahadłowego
62. PN-EN 13589 Asfalty i lepiszcza asfaltowe – Oznaczanie siły rozciągania asfaltów modyfikowanych – Metoda z duktylometrem
63. PN-EN 13703 Asfalty i lepiszcza asfaltowe – Oznaczanie energii odkształcenia
64. PN-EN 13808 Asfalty i lepiszcza asfaltowe – Zasady specyfikacji kationowych emulsji asfaltowych
- 64a. PN-EN 13808:2013-10/Ap1:2014-07 Asfalty i lepiszcza asfaltowe – Zasady specyfikacji kationowych emulsji asfaltowych. Załącznik krajowy NA
65. PN-EN 13924-2 Asfalty i lepiszcza asfaltowe - Zasady klasyfikacji asfaltów drogowych specjalnych - Część 2: Asfalty drogowe wielorodajowe
- 65a. PN-EN 13924-2:2014-04/Ap1:2014-07 i PN-EN 13924-2:2014-04/Ap2:2015-09E Asfalty i lepiszcza asfaltowe - Zasady klasyfikacji asfaltów drogowych specjalnych - Część 2: Asfalty drogowe wielorodajowe. Załącznik krajowy NA
66. PN-EN 14023 Asfalty i lepiszcza asfaltowe – Zasady specyfikacji asfaltów modyfikowanych polimerami
- 66a. PN-EN 14023:2011/Ap1:2014-04 Asfalty i lepiszcza asfaltowe – Zasady klasyfikacji asfaltów modyfikowanych polimerami. Załącznik krajowy NA
67. PN-EN 14188-1 Wypełniacze szczelin i zalewy drogowe – Część 1: Wymagania wobec zalew drogowych na gorąco
68. PN-EN 14188-2 Wypełniacze szczelin i zalewy drogowe – Część 2: Wymagania wobec zalew drogowych na zimno
69. PN-EN 22592 Przetwory naftowe – Oznaczanie temperatury zapłonu i palenia – Pomiar metodą otwartego tygla Clevelanda
70. PN-EN ISO 2592 Oznaczanie temperatury zapłonu i palenia – Metoda otwartego tygla Clevelanda
71. PN-EN 13880-2 Zalewy szczelin na gorąco -- Część 2: Metoda badania dla określenia penetracji stożka w temperaturze 25 C
72. PN-EN 13880-3 Zalewy szczelin na gorąco -- Część 3: Metoda badania określająca penetrację i odprężenie sprężyste (odbojność)

- |     |                |  |
|-----|----------------|--|
| 73. | PN-EN 13880-5  | Zalewy szczelin na gorąco -- Część 5: Metody badań do oznaczania odporności na spływanie   |
| 74. | PN-EN 13880-6  | Zalewy szczelin na gorąco -- Część 6: Metoda przygotowania próbek do badania   |
| 75. | PN-EN 13880-13 | Zalewy szczelin na gorąco -- Część 13: Metoda badania służąca do określenia wydłużenia nieciągłego (próba przyczepności)   |
| 76. | DIN 52123      | Prüfung von Bitumen- und Polymerbitumenbahnen (Badanie taśm bitumicznych i polimerowo-bitumicznych)  |
| 77. | PN-EN 1425     | Asfalty i lepiszcza asfaltowe -- Ocena organoleptyczna   |
| 78. | PN-EN 1428     | Asfalty i lepiszcza asfaltowe -- Oznaczanie zawartości wody w emulsjach asfaltowych -- Metoda destylacji azeotropowej  |
| 79. | PN-EN 13074-1  | Asfalty i lepiszcza asfaltowe -- Odzyskiwanie lepiszcza z emulsji asfaltowych lub asfaltów upłynnionych lub fluksowanych -- Część 1: Odzyskiwanie metodą odparowania               |
| 80. | PN-EN 13074-2  | Asfalty i lepiszcza asfaltowe -- Odzyskiwanie lepiszcza z emulsji asfaltowych lub asfaltów upłynnionych lub fluksowanych -- Część 2: Stabilizacja po odzyskaniu metodą odparowania |

### 10.3. Wymagania techniczne i katalogi

81. Kruszywa do mieszanek mineralno-asfaltowych i powierzchniowych utrwaleń na drogach krajowych - WT-1 2014 - Kruszywa – Wymagania techniczne. Załącznik do Zarządzenia Generalnego Dyrektora Dróg Krajowych i Autostrad nr 46 z dnia 25 września 2014 r. i nr 8 z dnia 9 maja 2016 r.
82. Nawierzchnie asfaltowe na drogach krajowych - WT-2 2014 – część I - Mieszanki mineralno-asfaltowe. Wymagania Techniczne. Załącznik do Zarządzenia nr 54 Generalnego Dyrektora Dróg Krajowych i Autostrad z dnia 18 listopada 2014 roku zmieniającego zarządzenie w sprawie stosowania wymagań technicznych na drogach krajowych dotyczących mieszanek mineralno-asfaltowych.
83. Nawierzchnie asfaltowe na drogach krajowych - WT-2 2016 – część II - Wykonanie warstw nawierzchni asfaltowych. Wymagania Techniczne. Załącznik do Zarządzenia nr 7 Generalnego Dyrektora Dróg Krajowych i Autostrad z dnia 9 maja 2016 roku zmieniającego zarządzenie w sprawie stosowania wymagań technicznych na drogach krajowych dotyczących mieszanek mineralno-asfaltowych.
84. Katalog typowych konstrukcji nawierzchni podatnych i półsztywnych. Załącznik do Zarządzenia nr 31 Generalnego Dyrektora Dróg Krajowych i Autostrad z dnia 16 czerwca 2014 r.

### 10.4. Inne dokumenty

85. Rozporządzenie Ministra Transportu i Gospodarki Morskiej z dnia 2 marca 1999 r. w sprawie warunków technicznych, jakim powinny odpowiadać drogi publiczne i ich usytuowanie (jednolity tekst Dz.U. z 2016, poz. 124)
86. Ustawa z dnia 19 sierpnia 2011 r. o przewozie drogowym towarów niebezpiecznych (Dz.U. nr 227, poz. 1367 z późn. zm.)
87. Załącznik do zarządzenia Nr 17 Generalnego Dyrektora Dróg Krajowych i Autostrad dnia 21 maja 2020 r. - Instrukcja DP-T 14 Ocena jakości na drogach krajowych część I - Roboty drogowe.

## D.04.03.01. OCZYSZCZENIE I SKROPIENIE LEPISZCZEM WARSTW KONSTRUKCYJNYCH I BITUMICZNYCH

### 1. WSTĘP

#### 1.1. Przedmiot ST

Przedmiotem niniejszej Specyfikacji Technicznej są wymagania dotyczące wykonania i odbioru oczyszczenia i skropienia warstw konstrukcyjnych w związku **rozbudową drogi wojewódzkiej nr 690 wraz z rozbiórką istniejącego i budową nowego obiektu mostowego nad rzeką Pukawka w miejscowości Boguty Pianki w km 12+963.**

#### 1.2. Zakres stosowania ST

Specyfikacja jest stosowana jako dokument przetargowy i kontraktowy przy zleceniu i realizacji robót wymienionych w punkcie 1.1.

#### 1.3. Zakres robót objętych ST

Ustalenia zawarte w niniejszej specyfikacji dotyczą prowadzenia robót przy oczyszczaniu i skrapianiu warstw konstrukcyjnych nawierzchni i obejmują:

- przygotowanie warstwy podbudowy z kruszywa łamanego na dojazdach do mostu oraz zjazdach,
- przygotowanie warstwy podbudowy zasadniczej z betonu asfaltowego na dojazdach do mostu,
- przygotowanie istniejącej (sfrezowanej) warstwy nawierzchni z betonu asfaltowego na dojazdach do mostu,
- przygotowanie warstwy wiążącej na płycie pomostu i dojazdach.

#### 1.4. Określenia podstawowe

Określenia podstawowe podane w niniejszej ST są zgodne z obowiązującymi odpowiednimi normami i ST D-M.00.00.00 'Wymagania ogólne'.

#### 1.5. Ogólne wymagania dotyczące robót

Wykonawca robót jest odpowiedzialny za jakość ich wykonania oraz za zgodność z Dokumentacją Projektową, ST i poleceniami Inspektora Nadzoru.

Ogólne wymagania dotyczące jakości robót podano w ST D-M.00.00.00. „Wymagania Ogólne”.

### 2. MATERIAŁY

#### 2.1. Rodzaj materiału

Materiałem stosowanym przy wykonaniu skropienia według zasad niniejszej Specyfikacji jest – szybko rozpadowa kationowa emulsja niemodyfikowana klasy K1. Należy stosować emulsję K1-65. Liczbą 65 oznaczają przeciętną zawartość asfaltu w emulsji.

Właściwości drogowe emulsji kationowych niemodyfikowanych powinny spełniać wymagania podane w poniższej tabelicy.

Oznaczenia Badanie właściwości	Klasa Szybko rozpadowa	
	K1 65	Metoda badań wg
Zawartość lepiszcza, %	63-67	punkt 5.2
Lepkość wg Englera, °E	> 6	punkt 5.4
Jednorodność, % Ø 0,63 mm	< 0,10	punkt 5.6
Jednorodność, % Ø 0,16 mm	< 0,25	punkt 5.6
Sedymentacja, %	≤ 5,0	punkt 5.8
Przyczepność do kruszywa, %	≥ 85	punkt 5.9
Indeks rozpadu, g/100g	< 90	punkt 5.10

Metody badań podano w punktach jw. opisane są w Informacjach, Instrukcjach – Zeszyte N 60 Serii; 'Informacje i Instrukcje' wydanym przed IBDiM – Warszawa 1999 pt. „Drogowe kationowe emulsje asfaltowe EmA-99”. Wskaźnik pH emulsji kationowej do skrapiania podłoża zawierającego cement jako spoiwo powinien być większy od 4,0.

#### 2.2. Składowanie emulsji

Maksymalny czas, temperaturę oraz sposób składowania emulsji, po którym nie traci ona swoich parametrów jakościowych powinny być zgodne z warunkami określonymi przez Producenta.

Zaleca się jednak, aby okres przechowywania emulsji nie przekraczał dwóch tygodni od daty produkcji.

Stosowana emulsja musi posiadać Aprobatę Techniczną.

### 3. SPRZĘT

Przy wykonywaniu robót, Wykonawca powinien dysponować następującym sprzętem:

- a) cysternami samochodowymi lub samochodami do przewozu emulsji w beczkach,
- b) rampa rozpryskowa emulsji do rozkładarki, zamontowana tuż przed ślimakiem rozkładarki,
- c) szczotkami mechanicznymi i kompresorem.

#### 4. TRANSPORT

Emulsje na budowę należy przewozić w samochodach. Cysterny winny być podzielone przegrodami na komory o pojemności nie większej niż 1 m<sup>3</sup>, a każda przegroda powinna mieć wykroje umożliwiające przepływ emulsji. Cysterna używana do transportu emulsji nie może być używana do przewozu innych lepiszczy.

Dopuszcza się stosowanie beczek lub innych pojemników stalowych, które na skrzyni ładunkowej powinny być ustawione, równomiernie na całej powierzchni i zabezpieczone przed możliwością przesuwania się podczas transportu.

#### 5. WYKONANIE ROBÓT

##### 5.1. Ogólne warunki wykonania robót

Ogólne warunki wykonania robót podano w ST D-M.00.00.00 „Wymagania ogólne”.

##### 5.2. Zakres wykonywanych robót

###### 5.2.1. Oczyszczenie powierzchni

Powierzchnie warstw konstrukcyjnych nawierzchni, przed ułożeniem następnej warstwy powinna zostać oczyszczona z luźnego kruszywa i pyłu. Operację tę należy wykonać przy użyciu szczotki mechanicznej lub kompresora. Powierzchnia przed skropieniem powinna być sucha i czysta.

###### 5.2.2. Skropienie bądź zagruntowanie powierzchni

Do skropienia należy zastosować emulsję szybkorozpadową K1-65 podgrzaną do temperatury około 70°C. Zalecana ilość asfaltu w kg/m<sup>2</sup> po odparowaniu wody z emulsji wynosi dla różnych rodzajów warstw:

- podbudowa z gruntu stabilizowanego cementem -0,3 ÷ 0,5
- podbudowa z kruszywa stabilizowanego mechanicznie -0,5 ÷ 0,7,
- podbudowa z mieszanki mineralno-bitumicznej -0,3 ÷ 0,5,
- warstwa wiążąca z mieszanki mineralno-bitumicznej -0,1 ÷ 0,3.

Powierzchnia powinna być skropiona emulsją asfaltową z wyprzedzeniem w czasie na odparowanie wody. Orientacyjny czas powinien wynosić co najmniej:

- 8,0 godzin w przypadku stosowania powyżej 1,0 kg/m<sup>2</sup> emulsji,
- 2,0 godzin w przypadku stosowania 0,5 ÷ 1,0 kg/m<sup>2</sup> emulsji,
- 0,5 godziny w przypadku stosowania 0,2 ÷ 0,5 kg/m<sup>2</sup> emulsji.

Nie dotyczy to powierzchni skrapianej układarką wyposażoną w rampę skrapiającą.

#### 6. KONTROLA JAKOŚCI ROBÓT

##### 6.1. Ogólne zasady kontroli jakości robót

Ogólna zasada kontroli jakości robót podano w ST D-M.00.00.00 „Wymagania ogólne”

##### 6.2. Kontrole i badania przed przystąpieniem do robót

Przed przystąpieniem do robót Wykonawca powinien przeprowadzać próbne skropienie w celu określenia optymalnych parametrów pracy skraparki i określenia wymaganej ilości lepiszcza w zależności od rodzaju i stanu warstwy przewidzianej do skropienia.

##### 6.3. Kontrole i badania w trakcie wykonywania robót

###### 6.3.1. Badanie dokładności spryskania podłoża

Jednorodność skropienia powinna być sprawdzana wizualnie. Należy przeprowadzić kontrolę ilości rozkładanego lepiszcza na odcinku próbnym wg metody podanej w opracowaniu „Powierzchniowe utrwalenia. Oznaczenie ilości rozkładanego lepiszcza i kruszywa”.

##### 6.4. Badania sprawdzające

Laboratorium Inspektora Nadzoru będzie prowadziła badania sprawdzające z częstotliwością określoną przez Inspektora Nadzoru.

#### 7. OBMIAR ROBÓT

Jednostką obmiaru robót jest 1 m<sup>2</sup> powierzchni oczyszczonej i skropionej. Ogólne zasady obmiaru robót podano w ST D-M.00.00.00 „Wymagania ogólne”.

---

## **8. ODBIÓR ROBÓT**

Ogólne zasady dotyczące odbioru robót podano w ST D-M.00.00.00. „Wymagania ogólne”.

## **9. PODSTAWA PŁATNOŚCI**

Ogólne wymagania dotyczące płatności podano w ST D-M.00.00.00. „Wymagania ogólne”.

Cena jednostkowa wykonywania robót obejmuje:

- dostarczenie lepiszcza na budowę
- ręczne odspojenie stwardniałych zanieczyszczeń
- oczyszczenie i skropienie poszczególnych warstw,
- przeprowadzenie niezbędnych badań laboratoryjnych i pomiarów wymaganych w specyfikacji.

## **10. PRZEPISY ZWIĄZANE**

Zeszyt Nr 60 serii: „Informacje i Instrukcje” IBDiM – Warszawa 1999 – „Warunki techniczne; rogowe kationowe emulsje asfaltowe EmA-99.”

Powierzchniowe utrwalenia. Oznaczanie ilości rozkładanego lepiszcza i kruszywa. Zalecane przez GDDP do stosowania pismem GDDP – 5.a. – 551/5/92 z dnia 03.02.1992.

PN-S-96025 Drogi samochodowe i lotniskowe. Nawierzchnie asfaltowe. Wymagania.

**D.05.03.05a. NAWIERZCHNIA Z BETONU ASFALTOWEGO. WARSTWA ŚCIERALNA (wg WT-1 i WT-2)****1. WSTĘP****1.1. Przedmiot SST**

Przedmiotem niniejszej szczegółowej specyfikacji technicznej (SST) są wymagania dotyczące wykonania i odbioru robót związanych z wykonaniem warstwy ścieralnej z betonu asfaltowego w ramach **rozbudowy drogi wojewódzkiej nr 690 wraz z rozbiórką istniejącego i budową nowego obiektu mostowego nad rzeką Pukawka w miejscowości Boguty Pianki w km 12+963.**

**1.2. Zakres stosowania SST**

Specyfikacja Techniczna jest stosowana jako dokument przetargowy i kontraktowy przy zleceniu i realizacji robót wymienionych w punkcie 1.1.

**1.3. Zakres robót objętych SST**

Ustalenia zawarte w niniejszej specyfikacji dotyczą zasad prowadzenia robót związanych z wykonaniem i odbiorem warstwy ścieralnej z betonu asfaltowego wg PN-EN 13108-1 [50] i WT-2 [80] [81] z mieszanki mineralno-asfaltowej dostarczonej od producenta. W przypadku produkcji mieszanki mineralno-asfaltowej przez Wykonawcę dla potrzeb budowy, Wykonawca zobowiązany jest prowadzić zakładową kontrolę produkcji (ZKP) zgodnie z PN-EN 13108-21 [53].

Warstwę ścieralną z betonu asfaltowego można wykonywać dla dróg kategorii ruchu od KR1 do KR6 (określenie kategorii ruchu podano w punkcie 1.4.7). Dopuszcza się stosowanie warstwy ścieralnej betonu asfaltowego AC11S na obiektach mostowych, jeżeli nawierzchnia dojazdów do mostu jest wykonana z betonu asfaltowego.

Stosowane mieszanki betonu asfaltowego o wymiarze D podano w tablicy 1.

Tablica 1. Stosowane mieszanki

Kategoria Ruchu	Mieszanki o wymiarze D <sup>1)</sup> , mm
KR 1-2	AC5S, AC8S, AC11S
KR 3-4	AC8S, AC11S
KR 5-6	AC8S <sup>2)</sup> , AC11S <sup>2)</sup>

<sup>1)</sup> Podział ze względu na wymiar największego kruszywa w mieszance – patrz punkt 1.4.4.

<sup>2)</sup> Dopuszczony do stosowania w terenach górskich.

**1.4. Określenia podstawowe**

**1.4.1. Nawierzchnia** – konstrukcja składająca się z jednej lub kilku warstw służących do przejmowania i rozkładania obciążeń od ruchu pojazdów na podłoże.

**1.4.2. Warstwa ścieralna** – górna warstwa nawierzchni będąca w bezpośrednim kontakcie z kołami pojazdów.

**1.4.3. Mieszanka mineralno-asfaltowa (MMA)** – mieszanka kruszyw i lepiszcza asfaltowego.

**1.4.4. Wymiar mieszanki mineralno-asfaltowej** – określenie mieszanki mineralno-asfaltowej, ze względu na największy wymiar kruszywa D, np. wymiar 5, 8, 11.

**1.4.5. Beton asfaltowy** – mieszanka mineralno-asfaltowa, w której kruszywo o uziarnieniu ciągłym lub nieciągłym tworzy strukturę wzajemnie klinującą się.

**1.4.6. Uziarnienie** – skład ziarnowy kruszywa, wyrażony w procentach masy ziaren przechodzących przez określony zestaw sit.

**1.4.7. Kategoria ruchu** – obciążenie drogi ruchem samochodowym, wyrażone w osiach obliczeniowych (100 kN) wg „Katalogu typowych konstrukcji nawierzchni podatnych i półsztywnych” GDDKiA [82].

**1.4.8. Wymiar kruszywa** – wielkość ziaren kruszywa, określona przez dolny (d) i górny (D) wymiar sita.

**1.4.9. Kruszywo grube** – kruszywo z ziaren o wymiarze:  $D \leq 45$  mm oraz  $d > 2$  mm.

**1.4.10. Kruszywo drobne** – kruszywo z ziaren o wymiarze:  $D \leq 2$  mm, którego większa część pozostaje na sicie 0,063 mm.

**1.4.11. Pył** – kruszywo z ziaren przechodzących przez sito 0,063 mm.

**1.4.12. Wypełniacz** – kruszywo, którego większa część przechodzi przez sito 0,063 mm. (Wypełniacz mieszany – kruszywo, które składa się z wypełniacza pochodzenia mineralnego i wodorotlenku wapnia. Wypełniacz dodany – wypełniacz pochodzenia mineralnego, wyprodukowany oddzielnie).



**1.4.13.** Kationowa emulsja asfaltowa – emulsja, w której emulgator nadaje dodatnie ładunki cząstkom zdyspergowanego asfaltu.

**1.4.14.** Połączenia technologiczne – połączenia różnych warstw ze sobą lub tych samych warstw wykonywanych w różnym czasie nie będących połączeniem międzywarstwowym

**1.4.15.** Złącza podłużne i poprzeczne – połączenia tego samego materiału wbudowywanego w różnym czasie

**1.4.16.** Spoiny – połączenia różnych materiałów, np. asfaltu lanego i betonu asfaltowego oraz warstwy asfaltowej z urządzeniami obcymi w nawierzchni lub ją ograniczającymi

**1.4.17.** Pozostałe określenia podstawowe są zgodne z obowiązującymi, odpowiednimi polskimi normami i z definicjami podanymi w SST D-M-00.00.00 „Wymagania ogólne” pkt 1.4.

**1.4.15.** Symbole i skróty dodatkowe

AC_S	– beton asfaltowy do warstwy ścieralnej
PMB	– polimeroasfalt (ang. polymer modified bitumen),
MG	– asfalt wielorodzajowy (ang. multigrade),
D	– górny wymiar sita (przy określaniu wielkości ziaren kruszywa),
d	– dolny wymiar sita (przy określaniu wielkości ziaren kruszywa),
C	– kationowa emulsja asfaltowa,
NPD	– właściwość użytkowa nie określana (ang. No Performance Determined; producent może jej nie określać),
TBR	– do zadeklarowania (ang. To Be Reported; producent może dostarczyć odpowiednie informacje, jednak nie jest do tego zobowiązany),
IRI	– międzynarodowy wskaźnik równości (ang. International Roughness Index),
MOP	– miejsce obsługi podróży.
ZKP	– zakładowa kontrola produkcji

**1.4.16.** Pozostałe określenia podstawowe są zgodne z obowiązującymi, odpowiednimi polskimi normami i z definicjami podanymi w SST D-M-00.00.00 „Wymagania ogólne” [1] pkt 1.4.

## 1.5. Ogólne wymagania dotyczące robót

Ogólne wymagania dotyczące robót podano w SST D-M-00.00.00 „Wymagania ogólne” [1] pkt 1.5.

## 2. Materiały

### 2.1. Ogólne wymagania dotyczące materiałów

Ogólne wymagania dotyczące materiałów, ich pozyskiwania i składowania, podano w SST D-M-00.00.00 „Wymagania ogólne” [1] pkt 2.

Wykonawca powinien przedstawić Inżynierowi dokumenty potwierdzające przydatność wszystkich materiałów stosowanych do wykonania warstw asfaltowych. W przypadku zmiany rodzaju i właściwości materiałów należy ponownie wykazać ich przydatność do przewidywanego celu.

Wbudowywana mieszanka mineralno-asfaltowa może pochodzić z kilku wytwórni pod warunkiem, że jest produkowana z tych samych materiałów (o ustalonej przydatności) i w oparciu o takie samo badanie typu.

### 2.2. Lepiszcza asfaltowe

Należy stosować asfalty drogowe wg PN-EN 12591 [24] lub polimeroasfalty wg PN-EN 14023 [64] [64a] oraz asfalty drogowe wielorodzajowe wg PN-EN 13924-2 [63] [63a].

Rodzaje stosowanych lepiszczy asfaltowych podano w tablicy 2. Oprócz lepiszczy wymienionych w tablicy 2 można stosować inne lepiszcza nienormowe według aprobat technicznych.

Tablica 2. Zalecane lepiszcza asfaltowe do warstwy ścieralnej z betonu asfaltowego

Kategoria ruchu	Mieszanka ACS	Gatunek lepiszcza	
		asfalt drogowy	polimeroasfalt
KR1 – KR2	AC5S, AC8S, AC11S	50/70, 70/100 MG 50/70-54/64	-
KR3 – KR4	AC8S, AC11S	50/70 MG 50/70-54/64	PMB 45/80-55 PMB 45/80-65
KR5 – KR6	AC8S, AC11S	-	PMB 45/80-55 PMB 45/80-65 PMB 45/80-80

Asfalty drogowe powinny spełniać wymagania podane w tablicy 3. Polimeroasfalty powinny spełniać wymagania podane w tablicy 4. Asfalt wielorodzajowy powinien spełniać wymagania podane w tablicy 5.

Tablica 3. Wymagania wobec asfaltów drogowych wg PN-EN 12591 [24]

Lp.	Właściwości	Jed-nostka	Metoda badania	Rodzaj asfaltu	
				50/70	70/100
<b>WŁAŚCIWOŚCI OBLIGATORYJNE</b>					
1	Penetracja w 25°C	0,1 mm	PN-EN 1426 [21]	50-70	70-100
2	Temperatura mięknięcia	°C	PN-EN 1427 [22]	46-54	43-51
3	Temperatura zapłonu, nie mniej niż	°C	PN-EN 22592 [67]	230	230
4	Zawartość składników rozpuszczalnych, nie mniej niż	% m/m	PN-EN 12592 [25]	99	99
5	Zmiana masy po starzeniu (ubytek lub przyrost), nie więcej niż	% m/m	PN-EN 12607-1 [30]	0,5	0,8
6	Pozostała penetracja po starzeniu, nie mniej niż	%	PN-EN 1426 [21]	50	46
7	Temperatura mięknięcia po starzeniu, nie mniej niż	°C	PN-EN 1427 [22]	48	45
8	Wzrost temp. mięknięcia po starzeniu, nie więcej niż	°C	PN-EN 1427 [22]	9	9
<b>WŁAŚCIWOŚCI SPECJALNE KRAJOWE</b>					
9	Temperatura łamliwości Fraassa, nie więcej niż	°C	PN-EN 12593 [26]	-8	-10
10	Indeks penetracji	-	PN-EN 12591 [24]	Brak wymagań	Brak wymagań
11	Lepkość dynamiczna w 60°C	Pa·s	PN-EN 12596 [28]	Brak wymagań	Brak wymagań
12	Lepkość kinematyczna w 135°C	mm <sup>2</sup> /s	PN-EN 12595 [27]	Brak wymagań	Brak wymagań

Tablica 4. Wymagania wobec asfaltów modyfikowanych polimerami (polimeroasfaltów) wg PN-EN 14023:2011/Apl:2014-04 [64a]

Wymaganie podstawowe	Właściwość	Metoda badania	Jed-nostka	Gatunki asfaltów modyfikowanych polimerami (PMB)					
				45/80 – 55		45/80 – 65		45/80 - 80	
				wyma-ganie	klasa	wyma-ganie	klasa	wyma-ganie	klasa
Konsystencja w pośrednich temperaturach eksploatacyjnych	Penetracja w 25°C	PN-EN 1426 [21]	0,1 mm	45-80	4	45-80	4	45-80	4
Konsystencja w wysokich temperaturach eksploatacyjnych	Temperatura mięknięcia	PN-EN 1427 [22]	°C	≥ 55	7	≥ 65	5	≥ 80	2
Kohezja	Siła rozciągania (metoda z duktylometrem, rozciąganie 50 mm/min)	PN-EN 13589 [60] PN-EN 13703 [61]	J/cm <sup>2</sup>	≥ 3 w 5°C	2	≥ 2 w 10°C	6	TBR <sup>b</sup> (w 10°C)	-
	Rozciąganie bezpośrednie w 5°C (rozciąganie 100 mm/min)	PN-EN 13587 [58] PN-EN 13703 [61]	J/cm <sup>2</sup>	NR <sup>a</sup>	0	NR <sup>a</sup>	0	NR <sup>a</sup>	0
	Wahadło Vialit (metoda uderzenia)	PN-EN 13588 [59]	J/cm <sup>2</sup>	NR <sup>a</sup>	0	NR <sup>a</sup>	0	NR <sup>a</sup>	0

Stalność konsystencji (Odporność na starzenie) wg PN-EN 12607-1 [30]	Zmiana masy	PN-EN 12607-1 [30]	%	≤ 0,5	3	≤ 0,5	3	≤ 0,5	3
	Pozostała penetracja	PN-EN 1426 [21]	%	≥ 60	7	≥ 60	7	≥ 60	7
	Wzrost temperatury mięknięcia	PN-EN 1427 [22]	°C	≤ 8	2	≤ 8	2	≤ 8	2
Inne właściwości	Temperatura zapłonu	PN-EN ISO 2592 [68]	°C	≥ 235	3	≥ 235	3	≥ 235	3
Wymagania Dodatkowe	Temperatura łamliwości	PN-EN 12593 [26]	°C	≤ -15	7	≤ -15	7	≤ -18	8
	Nawrót sprężysty w 25°C	PN-EN 13398 [56]	%	≥ 70	3	≥ 80	2	≥ 80	2
	Nawrót sprężysty w 10°C			NR <sup>a</sup>	0	NR <sup>a</sup>	0	TBR <sup>b</sup>	1
	Zakres plastyczności i	PN-EN 14023 [64] Punkt 5.1.9	°C	NR <sup>a</sup>	0	NR <sup>a</sup>	0	NR <sup>a</sup>	0
	Stabilność magazynowa -nia. Różnica temperatur mięknięcia	PN-EN 13399 [57] PN-EN 1427 [22]	°C	≤ 5	2	≤ 5	2	≤ 5	2
	Stabilność magazynowa -nia. Różnica penetracji	PN-EN 13399 [57] PN-EN 1426 [21]	0,1 mm	NR <sup>a</sup>	0	NR <sup>a</sup>	0	NR <sup>a</sup>	0

Wymagania Dodatkowe	Spadek temperatury mięknięcia po starzeniu wg PN-EN 12607-1 [30]	PN-EN 12607-1 [29] PN-EN 1427 [22]	°C	TBR <sup>b</sup>	1	TBR <sup>b</sup>	1	TBR <sup>b</sup>	1
	Nawrót sprężysty w 25°C po starzeniu wg PN-EN 12607-1 [30]	PN-EN 12607-1 [30] PN-EN 13398 [56]	%	≥ 50	4	≥ 60	3	≥ 60	3
	Nawrót sprężysty w 10°C po starzeniu wg PN-EN 12607-1 [30]			NR <sup>a</sup>	0	NR <sup>a</sup>	0	TBR <sup>b</sup>	1

<sup>a</sup> NR – No Requirements (brak wymagań)

<sup>b</sup> TBR – To Be Reported (do zadeklarowania)

Tablica 5. Wymagania wobec asfaltu MG 50/70-54/64 wg PN-EN 13924-2:2014- 04/Ap1 i Ap2 [63a]

Lp.	Właściwości	Jednostka	Metoda badania	asfalt MG 50/70-54/64	
				Wymaganie	Klasa
1	Penetracja w 25°C	0,1 mm	PN-EN 1426 [21]	50÷70	4
2	Temperatura mięknięcia	°C	PN-EN 1427 [22]	54÷64	2
3	Indeks penetracji	-	PN-EN 13924-2 [63]	+0,3 do +2,0	3
4	Temperatura zapłonu,	°C	PN-EN ISO 2592 [68]	≥ 250	4
5	Rozpuszczalność	%	PN-EN 12592 [25]	≥ 99,0	2
6	Temperatura łamliwości Fraassa	°C	PN-EN 12593 [26]	≤ -17	5
7	Lepkość dynamiczna w 60°C	Pa·s	PN-EN 12596 [28]	≥ 900	4
8	Lepkość kinematyczna w 135°C	mm <sup>2</sup> /s	PN-EN 12595 [27]	Brak wymagań	0
Właściwości po starzeniu					
9	Pozostała penetracja po starzeniu	%	PN-EN 1426 [21]	≥ 50	2
10	Wzrost temp. mięknięcia po starzeniu	°C	PN-EN 1427 [22]	≤ 10	3
11	Zmiana masy po starzeniu	%	PN-EN 12607-1[30]	< 0,5	1

Składowanie asfaltu drogowego powinno się odbywać w zbiornikach, wykluczających zanieczyszczenie asfaltu i wyposażonych w system grzewczy pośredni (bez kontaktu asfaltu z przewodami grzewczymi). Zbiornik roboczy otaczarki powinien być izolowany termicznie, posiadać automatyczny system grzewczy z tolerancją ± 5°C oraz układ cyrkulacji asfaltu.

Polimeroasfalt powinien być magazynowany w zbiorniku wyposażonym w system grzewczy pośredni z termostatem kontrolującym temperaturę z dokładnością ± 5°C. Zaleca się wyposażenie zbiornika w mieszadło. Zaleca się bezpośrednie zużycie polimeroasfaltu po dostarczeniu. Należy unikać wielokrotnego rozgrzewania i chłodzenia polimeroasfaltu w okresie jego stosowania oraz unikać niekontrolowanego mieszania polimeroasfaltów różnego rodzaju i klasy oraz z asfaltem zwykłym.

Temperatura lepiszcza asfaltowego w zbiorniku magazynowym (roboczym) nie powinna przekraczać w okresie krótkotrwałym, nie dłuższym niż 5 dni, poniższych wartości:

- asfaltu drogowego 50/70 i 70/100: 180°C,
- polimeroasfaltu: wg wskazań producenta,
- asfaltu drogowego wielorodzajowego: wg wskazań producenta.

### 2.3. Kruszywo

Do warstwy ścieralnej z betonu asfaltowego należy stosować kruszywo według PN-EN 13043 [49] i WT-1 Kruszywa 2014 [79], obejmujące kruszywo grube, kruszywo drobne i wypełniacz.

W mieszance mineralno-asfaltowej jako kruszywo drobne należy stosować mieszankę kruszywa łamanego i niełamanego dla KR1÷KR2 lub kruszywo łamane w 100% (dla kategorii KR3 do KR6 nie dopuszcza się stosowania kruszywa niełamanego drobnego).

Jeżeli stosowana jest mieszanka kruszywa drobnego niełamanego i łamanego, to należy przyjąć proporcje kruszywa łamanego do niełamanego co najmniej 50/50.

Nie dopuszcza się użycia granulatu asfaltowego w warstwie ścieralnej.

Kruszywa powinny spełniać wymagania podane w WT-1 Kruszywa 2014 [79] wg tablic poniżej.

Tablica 6. Wymagane właściwości kruszywa grubego do warstwy ścieralnej z betonu asfaltowego

Lp.	Właściwości kruszywa	KR1÷KR2	KR3÷KR4	KR5÷KR6
1	Uziarnienie według PN-EN 933-1[6]; kategoria nie niższa niż:	G <sub>c</sub> 85/20	G <sub>c</sub> 90/20	G <sub>c</sub> 90/15
2	Tolerancja uziarnienia; odchylenia nie większe niż według kategorii:	G <sub>25/15</sub> G <sub>20/15</sub> G <sub>20/17,5</sub>	G <sub>25/15</sub> G <sub>20/15</sub>	G <sub>25/15</sub> G <sub>20/15</sub>
3	Zawartość pyłu według PN-EN 933-1[6]; kategoria nie wyższa niż:	f <sub>2</sub>	f <sub>2</sub>	f <sub>2</sub>
4	Kształt kruszywa według PN-EN 933-3 [7] lub według PN-EN 933-4 [8]; kategoria nie wyższa niż:	FI <sub>25</sub> lub SI <sub>25</sub>	FI <sub>20</sub> lub SI <sub>20</sub>	FI <sub>20</sub> lub SI <sub>20</sub>

5	Procentowa zawartość ziaren o powierzchni przekruszonej i łamanej w kruszywie grubym według PN-EN 933-5 [9]; kategoria nie niższa niż:	C <sub>deklarowana</sub>	C <sub>95/1</sub>	C <sub>95/1</sub>
6	Odporność kruszywa na rozdrabnianie według normy PN-EN 1097-2 [13], badana na kruszywie o wymiarze 10/14, rozdział 5, kategoria nie wyższa niż:	LA <sub>30</sub>	LA <sub>30</sub>	LA <sub>25</sub>
7	Odporność na polerowanie kruszyw według PN-EN 1097-8 [18] (dotyczy warstwy ścieralnej), kategoria nie niższa niż:	PSV <sub>44</sub>	PSV <sub>Deklarowana, nie mniej niż 48*</sub>	PSV <sub>50*</sub>
8	Gęstość ziaren według PN-EN 1097-6 [16], rozdział 7, 8 lub 9:	deklarowana przez producenta	deklarowana przez producenta	deklarowana przez producenta
9	Nasiąkliwość według PN-EN 1097-6 [16], rozdział 7, 8 lub 9:	deklarowana przez producenta	deklarowana przez producenta	deklarowana przez producenta
10	Mrozoodporność według PN-EN 1367-6 [20], w 1 % NaCl (dotyczy warstwy ścieralnej); kategoria nie wyższa niż:	10	7	7
11	„Zgorzel słoneczna” bazaltu według PN-EN 1367-3 [19]; wymagana kategoria:	SB <sub>LA</sub>	SB <sub>LA</sub>	SB <sub>LA</sub>
12	Skład chemiczny – uproszczony opis petrograficzny według PN-EN 932-3 [5]	deklarowany przez producenta	deklarowany przez producenta	deklarowany przez producenta
13	Grube zanieczyszczenia lekkie według PN-EN 1744-1 [23], p. 14.2; kategoria nie wyższa niż:	m <sub>LPC</sub> 0,1	m <sub>LPC</sub> 0,1	m <sub>LPC</sub> 0,1
14	Rozpad krzemianowy żużla wielkopieczowego chłodzonego powietrzem według PN-EN 1744-1 [23], p. 19.1:	wymagana odporność	wymagana odporność	wymagana odporność
15	Rozpad żelazowy żużla wielkopieczowego chłodzonego powietrzem według PN-EN 1744-1 [23], p. 19.2:	wymagana odporność	wymagana odporność	wymagana odporność
16	Stalność objętości kruszywa z żużla stalowniczego według PN-EN 1744-1 [23] p. 19.3; kategoria nie wyższa niż:	V <sub>3,5</sub>	V <sub>3,5</sub>	V <sub>3,5</sub>

\*) Kruszywa grube, które nie spełniają wymaganej kategorii wobec odporności na polerowanie (PSV), mogą być stosowane, jeśli są używane w mieszance kruszyw (grubych), która obliczeniowo osiąga podaną wartość wymaganej kategorii. Obliczona wartość (PSV) mieszanki kruszywa grubego jest średnią ważoną wynikającą z wagowego udziału każdego z rodzajów kruszyw grubych przewidzianych do zastosowania w mieszance mineralno-asfaltowej oraz kategorii odporności na polerowania każdego z tych kruszyw. Można mieszać tylko kruszywa grube kategorii PSV<sub>44</sub> i wyższej.

Kruszywo niełamane drobne lub o ciągłym uziarnieniu do  $D \leq 8$  do warstwy ścieralnej z betonu asfaltowego powinno spełniać wymagania podane w tablicy 7.

Tablica 7. Wymagane właściwości kruszywa niełamanego drobnego lub o ciągłym uziarnieniu do  $D \leq 8$  do warstwy ścieralnej z betonu asfaltowego

Lp.	Właściwości kruszywa	Wymagania w zależności od kategorii ruchu
		KR1÷KR2
1	Uziarnienie według PN-EN 933-1 [6], wymagana kategoria:	G <sub>F</sub> 85 lub G <sub>A</sub> 85
2	Tolerancja uziarnienia; odchylenie nie większe niż według kategorii:	G <sub>TC</sub> NR
3	Zawartość pyłów według PN-EN 933-1 [6], kategoria nie wyższa niż:	f <sub>3</sub>
4	Jakość pyłów według PN-EN 933-9 [11]; kategoria nie wyższa niż:	MB <sub>F</sub> 10
5	Kanciastość kruszywa drobnego lub kruszywa 0/2 wydzielonego z kruszywa o ciągłym uziarnieniu według PN-EN 933-6 [10], rozdz. 8, kategoria nie niższa niż:	E <sub>CS</sub> Deklarowana
6	Gęstość ziaren według PN-EN 1097-6 [16], rozdz. 7, 8 lub 9:	deklarowana przez producenta
7	Nasiąkliwość według PN-EN 1097-6 [16], rozdz. 7, 8 lub 9	deklarowana przez producenta

8	Grube zanieczyszczenia lekkie, według PN-EN 1744-1 [23] p. 14.2, kategoria nie wyższa niż:	$m_{LPC0,1}$
---	--	--------------

Kruszywo łamane drobne lub o ciągłym uziarnieniu do  $D \leq 8$  do warstwy ścieralnej z betonu asfaltowego powinno spełniać wymagania podane w tablicy 8.

Tablica 8. Wymagane właściwości kruszywa łamanego drobnego lub o ciągłym uziarnieniu do  $D \leq 8$  do warstwy ścieralnej z betonu asfaltowego

Lp.	Właściwości kruszywa	Wymagania w zależności od kategorii ruchu		
		KR1 ÷ KR2	KR3 ÷ KR4	KR5 ÷ KR6
1	Uziarnienie według PN-EN 933-1 [6], wymagana kategoria:	$G_{F85}$ lub $G_{A85}$		
2	Tolerancja uziarnienia; odchylenie nie większe niż według kategorii:	$G_{TCNR}$	$G_{TC20}$	$G_{TC20}$
3	Zawartość pyłów według PN-EN 933-1 [6], kategoria nie wyższa niż:	$f_{16}$		
4	Jakość pyłów według PN-EN 933-9 [11]; kategoria nie wyższa niż:	$MB_F10$		
5	Kanciastość kruszywa drobnego według PN-EN 933-6 [10], rozdz. 8, kategoria nie niższa niż:	$E_{cs}$ Deklarowana	$E_{cs30}$	$E_{cs30}$
6	Gęstość ziaren według PN-EN 1097-6 [16], rozdz. 7, 8 lub 9:	deklarowana przez producenta		
7	Nasiąkliwość według PN-EN 1097-6 [16], rozdz. 7, 8 lub 9	deklarowana przez producenta		
8	Grube zanieczyszczenia lekkie, według PN-EN 1744-1 [23] p. 14.2, kategoria nie wyższa niż:	$m_{LPC0,1}$		

Do warstwy ścieralnej z betonu asfaltowego, w zależności od kategorii ruchu, należy stosować wypełniacz spełniający wymagania podane w tablicy 9.

Tablica 9. Wymagane właściwości wypełniacza do warstwy ścieralnej z betonu asfaltowego

Lp.	Właściwości kruszywa	Wymagania w zależności od kategorii ruchu		
		KR1 ÷ KR2	KR3 ÷ KR4	KR5 ÷ KR6
1	Uziarnienie według PN-EN 933-10 [12]	zgodnie z tablicą 24 w PN-EN 13043 [49]		
2	Jakość pyłów według PN-EN 933-9 [11]; kategoria nie wyższa niż:	$MB_F10$		
3	Zawartość wody według PN-EN 1097-5 [15], nie wyższa niż:	1 % (m/m)		
4	Gęstość ziaren według PN-EN 1097-7 [17]	deklarowana przez producenta		
5	Wolne przestrzenie w suchym zagęszczonym wypełniaczu według PN-EN 1097-4 [14], wymagana kategoria:	$V_{28/45}$		
6	Przyrost temperatury mięknięcia według PN-EN 13179-1 [54], wymagana kategoria:	$\Delta_{R\&B}8/25$		
7	Rozpuszczalność w wodzie według PN-EN 1744-1 [23], kategoria nie wyższa niż:	$WS_{10}$		
8	Zawartość $CaCO_3$ w wypełniaczu wapiennym według PN-EN 196-2 [3], kategoria nie niższa niż:	$CC_{70}$		
9	Zawartość wodorotlenku wapnia w wypełniaczu mieszanym wg PN-EN 459-2 [4], wymagana kategoria:	$K_d20$		
10	„Liczba asfaltowa” według PN-EN 13179-2 [55], wymagana kategoria:	$BN_{Deklarowana}$		

Składowanie kruszywa powinno się odbywać w warunkach zabezpieczających je przed zanieczyszczeniem i zmieszaniem z kruszywem o innym wymiarze lub pochodzeniu. Podłoże składowiska musi być równe, utwardzone i odwodnione. Składowanie wypełniacza powinno się odbywać w silosach wyposażonych w urządzenia do aeracji.

## 2.4. Kruszywo do uszorstnienia

Nie wymaga się uszorstnienia warstwy ścieralnej z betonu asfaltowego.

## 2.5. Środek adhezyjny

W celu poprawy powinowactwa fizykochemicznego lepiszcza asfaltowego i kruszywa, gwarantującego odpowiednią przyczepność (adhezję) lepiszcza do kruszywa i odporność mieszanki mineralno-asfaltowej na działanie wody, należy dobrać i zastosować środek adhezyjny tak, aby dla konkretnej pary kruszywo-lepiszcze wartość przyczepności określona według PN-EN 12697-11 [36], metoda C wynosiła co najmniej 80%.

Środek adhezyjny powinien odpowiadać wymaganiom określonym przez producenta.

Składowanie środka adhezyjnego jest dozwolone tylko w oryginalnych opakowaniach, w warunkach określonych przez producenta.

## 2.6. Materiały do uszczelnienia połączeń i krawędzi

Do uszczelnienia połączeń technologicznych (tj. złączy podłużnych i poprzecznych) z tego samego materiału wykonywanego w różnym czasie oraz spoin stanowiących połączenia różnych materiałów lub połączenie warstwy asfaltowej z urządzeniami obcymi w nawierzchni lub ją ograniczającymi, należy stosować elastyczne taśmy bitumiczne, pasty asfaltowe lub zalewy drogowe na gorąco dobrane wg zasad przedstawionych w tablicy 10 i 11 oraz spełniające wymagania, w zależności od rodzaju materiału, wg tablic od 12 do 15. Materiał na elastyczne taśmy bitumiczne w celu zapewnienia elastyczności powinien być modyfikowany polimerami.

Tablica 10. Materiały do złączy między fragmentami zagęszczonej MMA rozkładanej metodą „gorące przy zimnym”

Rodzaj warstwy	Złącze podłużne		Złącze poprzeczne	
	Ruch	Rodzaj materiału	Ruch	Rodzaj materiału
Warstwa ścieralna	KR 1-2	Pasty asfaltowe lub elastyczne taśmy bitumiczne	KR 1-2	Pasty asfaltowe lub elastyczne taśmy bitumiczne
	KR 3-6	Elastyczne taśmy bitumiczne	KR 3-6	Elastyczne taśmy bitumiczne

Tablica 11. Materiały do spoin między fragmentami zagęszczonej MMA i elementami wyposażenia drogi

Rodzaj warstwy	Ruch	Rodzaj materiału
Warstwa ścieralna	KR 1-2	Pasta asfaltowa
	KR 3-6	Elastyczna taśma bitumiczna lub zalewa drogowa na gorąco

Tablica 12. Wymagania wobec taśm bitumicznych

Właściwość	Metoda badawcza	Dodatkowy opis warunków badania	Wymaganie
Temperatura mięknięcia PiK	PN-EN 1427[22]		$\geq 90^{\circ}\text{C}$
Penetracja stożkiem	PN-EN 13880-2[69]		20 do 50 1/10 mm
Odprężenie sprężyste (odbojność)	PN-EN 13880-3[70]		10 do 30%
Zginanie na zimno	DIN 52123[74]	test odcinka taśmy o długości 20 cm w temperaturze $0^{\circ}\text{C}$ badanie po 24 godzinnym kondycjonowaniu	Bez pęknięcia
Możliwość wydłużenia oraz przyczepności taśmy	SNV 671 920 (PN-EN 13880-13 [73])	W temperaturze $-10^{\circ}\text{C}$	$\geq 10\%$ $\leq 1 \text{ N/mm}^2$
Możliwość wydłużenia oraz przyczepności taśmy po starzeniu termicznym	SNV 671 920 (PN-EN 13880-13 [73])	W temperaturze $-10^{\circ}\text{C}$	Należy podać wynik

Tablica 13. Wymagania wobec past asfaltowych na zimno na bazie emulsji

Właściwość	Metoda badawcza	Wymaganie
Ocena organoleptyczna	PN-EN 1425[75]	Pasta
Odporność na spływanie	PN-EN 13880-5[71]	Nie spływa
Zawartość wody	PN-EN 1428[76]	≤50% m/m
Właściwości odzyskanego i ustabilizowanego lepiszcza: PN-EN 13074-1 lub PN-EN 13074-2		
Temperatura mięknięcia PiK	PN-EN 1427[22]	≥70°C

Tablica 14. Wymagania wobec past asfaltowych na gorąco na bazie asfaltu modyfikowanego polimerami

Właściwość	Metoda badawcza	Wymaganie
Zachowanie przy temperaturze lejności	PN-EN 13880-6[72]	Homogeniczny
Temperatura mięknięcia PiK	PN-EN 1427[22]	≥80°C
Penetracja stożkiem w 25°C, 5 s, 150 g	PN-EN 13880-2[69]	30 do 60 0,1 mm
Odporność na spływanie	PN-EN 13880-5[71]	≤5,0 mm
Odprężenie sprężyste (odbojność)	PN-EN 13380-3[70]	10-50%
Wydłużenie nieciągłe (próba przyczepności ), po 5 h, -10°C	PN-EN 13880-13[73]	≥5 mm ≤0,75 N/mm <sup>2</sup>

Tablica 15. Wymagania wobec zalew drogowych na gorąco

Właściwości	Metoda badawcza	Wymagania dla typu
PN- EN 14188-1 tablica 2 punkty od 1 do 11.2.8.	PN-EN 14188-1[65]	N 1

Składowanie materiałów termoplastycznych jest dozwolone tylko w oryginalnych opakowaniach producenta, w warunkach określonych w aprobacie technicznej.

Do uszczelnienia krawędzi należy stosować asfalt drogowy wg PN-EN 12591 [24], asfalt modyfikowany polimerami wg PN-EN 14023 [64] „metoda na gorąco”. Dopuszcza się inne rodzaje lepiszcza wg norm lub aprobat technicznych.

## 2.7. Materiały do złączenia warstw konstrukcji

Do złączania warstw konstrukcji nawierzchni (warstwa wiążąca z warstwą ścieralną) należy stosować kationowe emulsje asfaltowe niemodyfikowane lub kationowe emulsje modyfikowane polimerami według aktualnego Załącznika krajowego [62a] NA do PN-EN 13808 [62].

Spośród rodzajów emulsji wymienionych w Załączniku krajowym NA [62a] do normy PN-EN 13808 [62], należy stosować emulsje oznaczone kodem ZM.

Właściwości i przeznaczenie emulsji asfaltowych oraz sposób ich składowania opisano w SST D-04.03.01a [2].

## 2.8. Dodatki do mieszanki mineralno-asfaltowej

Mogą być stosowane dodatki stabilizujące lub modyfikujące. Pochodzenie, rodzaj i właściwości dodatków powinny być deklarowane.

Należy używać tylko materiałów składowych o ustalonej przydatności. Ustalenie przydatności powinno wynikać co najmniej jednego z następujących dokumentów:

- Normy Europejskiej,
- europejskiej aprobaty technicznej,
- specyfikacji materiałowych opartych na potwierdzonych pozytywnych zastosowaniach w nawierzchniach asfaltowych. Wykaz należy dostarczyć w celu udowodnienia przydatności. Wykaz może być oparty na badaniach w połączeniu z dowodami w praktyce.

Zaleca się stosowanie do mieszanki mineralno-asfaltowej środka obniżającego temperaturę produkcji i układania.

Do mieszanki mineralno-asfaltowej może być stosowany dodatek asfaltu naturalnego wg PN-EN 13108-4 [51], załącznik B.

## 2.9. Skład mieszanki mineralno-asfaltowej

Skład mieszanki mineralno-asfaltowej powinien być ustalony na podstawie badań próbek wykonanych zgodnie z normą PN-EN 13108-20 [52] załącznik C oraz normami powiązаныmi. Próbkę powinny spełniać wymagania podane w p. 2.10. w zależności od kategorii ruchu, jak i zawartości asfaltu  $B_{min}$  i temperatur zagęszczania próbek.

Uziarnienie mieszanki mineralnej oraz minimalna zawartość lepiszcza podane są w tablicach 16 i 17.



Tablica 16. Uziarnienie mieszanki mineralnej oraz zawartość lepiszcza do betonu asfaltowego do warstwy ścieralnej dla ruchu KR1-KR2

Właściwość	Przesiew, [% (m/m)]					
	AC5S		AC8S		AC11S	
Wymiar sita #, [mm]	Od	Do	od	do	od	Do
16	-	-	-	-	100	-
11,2	-	-	100	-	90	100
8	100	-	90	100	70	90
5,6	90	100	70	90	-	-
2	40	65	45	60	30	55
0,125	8	22	8	22	8	20
0,063	6	14	6	14	5	12,0
Zawartość lepiszcza, minimum <sup>*)</sup>	B <sub>min6,2</sub>		B <sub>min6,0</sub>		B <sub>min5,8</sub>	

Tablica 17. Uziarnienie mieszanki mineralnej oraz zawartość lepiszcza do betonu asfaltowego do warstwy ścieralnej dla ruchu KR3-KR6

Właściwość	Przesiew, [% (m/m)]			
	AC8S		AC11S	
Wymiar sita #, [mm]	od	do	od	do
16	-	-	100	-
11,2	100	-	90	100
8	90	100	60	90
5,6	60	80	48	75
4,0	48	60	42	60
2	40	55	35	50
0,125	8	22	8	20
0,063	5	12,0	5	11,0
Zawartość lepiszcza, minimum <sup>*)</sup>	B <sub>min5,8</sub>		B <sub>min5,8</sub>	
<sup>*)</sup> Minimalna zawartość lepiszcza jest określona przy założonej gęstości mieszanki mineralnej 2,650 Mg/m <sup>3</sup> . Jeżeli stosowana mieszanka mineralna ma inną gęstość ( $\rho_d$ ), to do wyznaczenia minimalnej zawartości lepiszcza podaną wartość należy pomnożyć przez współczynnik $\alpha$ według równania: $\alpha = \frac{2,650}{\rho_d}$				

## 2.10. Właściwości mieszanki mineralno-asfaltowej do wykonania betonu asfaltowego do warstwy ścieralnej

Wymagane właściwości mieszanki mineralno-asfaltowej podane są w tablicach 18, 19 i 20.

Tablica 18. Wymagane właściwości mieszanki mineralno-asfaltowej do warstwy ścieralnej, dla ruchu KR1 ÷ KR2

Właściwość	Warunki zagęszczania wg PN-EN 13108-20 [52]	Metoda i warunki badania	AC5S	AC8S	AC11S
Zawartość wolnych przestrzeni	C.1.2, ubijanie, 2×50 uderzeń	PN-EN 12697-8 [35], p. 4	V <sub>min1,0</sub> V <sub>max3,0</sub>	V <sub>min1,0</sub> V <sub>max3,0</sub>	V <sub>min1,0</sub> V <sub>max3,0</sub>
Wolne przestrzenie wypełnione lepiszczem	C.1.2, ubijanie, 2×50 uderzeń	PN-EN 12697-8 [35], p. 5	VFB <sub>min75</sub> VFB <sub>max93</sub>	VFB <sub>min75</sub> VFB <sub>max93</sub>	VFB <sub>min75</sub> VFB <sub>max93</sub>
Zawartość wolnych przestrzeni w mieszance mineralnej	C.1.2, ubijanie, 2×50 uderzeń	PN-EN 12697-8 [35], p. 5	VMA <sub>min14</sub>	VMA <sub>min14</sub>	VMA <sub>min14</sub>
Odporność na działanie wody <sup>a)</sup>	C.1.1, ubijanie, 2×35 uderzeń	PN-EN 12697-12 [37], przechowywanie w 40°C z jednym cyklem zamrażania, badanie w 25°C	ITSR <sub>90</sub>	ITSR <sub>90</sub>	ITSR <sub>90</sub>

a) Ujednoliconą procedurę badania odporności na działanie wody podano w WT-2 2014 [80] w załączniku 1

Tablica 19. Wymagane właściwości mieszanki mineralno-asfaltowej do warstwy ścieralnej, dla ruchu KR3 ÷ KR4

Właściwość	Warunki zagęszczania wg PN-EN 13108-20 [52]	Metoda i warunki badania	AC8S	AC11S
Zawartość wolnych przestrzeni	C.1.2, ubijanie, 2×75 uderzeń	PN-EN 12697-8 [35], p. 4	$V_{min2,0}$ $V_{max4}$	$V_{min2,0}$ $V_{max4}$
Odporność na deformacje trwałe a), c)	C.1.20, wałowanie, P <sub>98</sub> -P <sub>100</sub>	PN-EN 12697-22[40], metoda B w powietrzu, PN-EN 13108-20, D.1.6,60°C, 10 000 cykli [52]	WTS <sub>AIR 0,15</sub> PRD <sub>AIR9,0</sub>	WTS <sub>AIR 0,15</sub> PRD <sub>AIR9,0</sub>
Odporność na działanie wody	C.1.1, ubijanie, 2×35 uderzeń	PN-EN 12697-12 [37], przechowywanie w 40°C z jednym cyklem zamrażania, badanie w 25°C b)	ITSR <sub>90</sub>	ITSR <sub>90</sub>
<p>a) Grubość płyty: AC8, AC11 40mm  b) Ujednoliconą procedurę badania odporności na działanie wody podano w WT-2 2014 [80] w załączniku 1  c) Procedurę kondycjonowania krótkoterminowego mma przed zagęszczeniem próbek do badań podano w WT-2 2014 [80] w załączniku 2</p>				

Tablica 20. Wymagane właściwości mieszanki mineralno-asfaltowej do warstwy ścieralnej, dla ruchu KR5 ÷ KR6

Właściwość	Warunki zagęszczania wg PN-EN 13108-20 [52]	Metoda i warunki badania	AC8S	AC11S
Zawartość wolnych przestrzeni	C.1.2, ubijanie, 2×75 uderzeń	PN-EN 12697-8 [35], p. 4	$V_{min2,0}$ $V_{max4}$	$V_{min2,0}$ $V_{max4}$
Odporność na deformacje trwałe a), c)	C.1.20, wałowanie, P <sub>98</sub> -P <sub>100</sub>	PN-EN 12697-22 [40], metoda B w powietrzu, PN-EN 13108-20, D.1.6,60°C, 10 000 cykli [52]	WTS <sub>AIR 0,10</sub> PRD <sub>AIR7,0</sub>	WTS <sub>AIR 0,10</sub> PRD <sub>AIR7,0</sub>
Odporność na działanie wody	C.1.1, ubijanie, 2×35 uderzeń	PN-EN 12697-12 [37], przechowywanie w 40°C z jednym cyklem zamrażania, badanie w 25°C b)	ITSR <sub>90</sub>	ITSR <sub>90</sub>
Współczynnik luminacji	-	Zgodnie z załącznikiem 4 do WT-2 2014 [80]	$Q_d \geq 70^d$ $Q_d \geq 90^e$	$Q_d \geq 70^d$ $Q_d \geq 90^e$
<p>a) Grubość płyty: AC8, AC11 40mm.  b) Ujednoliconą procedurę badania odporności na działanie wody podano w WT-2 2014[80] w załączniku 1.  c) Procedurę kondycjonowania krótkoterminowego mma przed zagęszczeniem próbek do badań podano w WT-2 2014[80] w załączniku 2  d) wymaganie dotyczy nawierzchni wykonywanych w terenach otwartych  e) wymaganie dotyczy nawierzchni wykonywanych w tunelach</p>				

### 3. Sprzęt

#### 3.1. Ogólne wymagania dotyczące sprzętu

Ogólne wymagania dotyczące sprzętu podano w SST D-M-00.00.00 „Wymagania ogólne” [1] pkt 3.

#### 3.2. Sprzęt stosowany do wykonania robót

Przy wykonywaniu robót Wykonawca w zależności od potrzeb, powinien wykazać się możliwością korzystania ze sprzętu dostosowanego do przyjętej metody robót, jak:

- a) wytwórnia (otaczarka) o mieszanii cyklicznym lub ciągłym, z automatycznym komputerowym sterowaniem produkcji, do wytwarzania mieszanek mineralno-asfaltowych, Wytwórnia powinna zapewnić wysuszenie i wymieszanie wszystkich składników oraz zachowanie właściwej temperatury składników i gotowej mieszanki mineralno-asfaltowej. Na wytwórni powinien funkcjonować certyfikowany system zakładowej kontroli produkcji zgodny z PN-EN 13108-21 [53].

Wytwórnia powinna być wyposażona w termometry (urządzenia pomiarowe) pozwalające na ciągłe monitorowanie temperatury poszczególnych materiałów, na różnych etapach przygotowywania materiałów, jak i na wyjściu z mieszalnika,

- b) układarka gaśnicowa, z elektronicznym sterowaniem równości układanej warstwy,
- c) skraplarka,
- d) walce stalowe gładkie,
- e) lekka rozsypywarka kruszywa,
- f) szczotki mechaniczne i/lub inne urządzenia czyszczące,
- g) samochody samowyladowcze z przykryciem brezentowym lub termosami,
- h) sprzęt drobny.

Sprzęt powinien odpowiadać wymaganiom określonym w dokumentacji projektowej, ST, instrukcjach producentów lub propozycji Wykonawcy i powinien być zaakceptowany przez Inżyniera.

## 4. Transport

### 4.1. Ogólne wymagania dotyczące transportu

Ogólne wymagania dotyczące transportu podano w SST D-M-00.00.00 „Wymagania ogólne” [1] pkt 4.

### 4.2. Transport materiałów

Asfalt i polimeroasfalt należy przewozić zgodnie z zasadami wynikającymi z ustawy o przewozie drogowym towarów niebezpiecznych [84] wprowadzającej przepisy konwencji ADR, w cysternach kolejowych lub samochodach izolowanych i zaopatrzonych w urządzenia umożliwiające pośrednie ogrzewanie oraz zawory spustowe.

Kruszywa można przewozić dowolnymi środkami transportu, w warunkach zabezpieczających je przed zanieczyszczeniem, zmieszaniem z innymi materiałami i nadmiernym zawilgoceniem.

Wypełniacz należy przewozić w sposób chroniący go przed zawilgoceniem, zbryleciem i zanieczyszczeniem. Wypełniacz luzem powinien być przewożony w odpowiednich cysternach przystosowanych do przewozu materiałów sypkich, umożliwiających rozładunek pneumatyczny.

Środek adhezyjny, w opakowaniu producenta, może być przewożony dowolnymi środkami transportu z uwzględnieniem zaleceń producenta. Opakowanie powinno być zabezpieczone tak, aby nie uległo uszkodzeniu.

Emulsja asfaltowa może być transportowana w zamkniętych cysternach, autocysternach, beczkach i innych opakowaniach pod warunkiem, że nie będą korodowały pod wpływem emulsji i nie będą powodowały jej rozpadu. Cysterny powinny być wyposażone w przegrody. Nie należy używać do transportu opakowań z metali lekkich (może zachodzić wydzielanie wodoru i groźba wybuchu przy emulsjach o  $\text{pH} \leq 4$ ).

Mieszankę mineralno-asfaltową należy dowozić na budowę pojazdami samowyladowczymi w zależności od postępu robót. Podczas transportu i postoju przed wbudowaniem mieszanka powinna być zabezpieczona przed ostygnięciem i dopływem powietrza (przez przykrycie, pojemniki termoizolacyjne lub ogrzewane itp.). Warunki i czas transportu mieszanki, od produkcji do wbudowania, powinna zapewniać utrzymanie temperatury w wymaganym przedziale. Nie dotyczy to przypadków użycia dodatków obniżających temperaturę produkcji i wbudowania, lepiszczy zawierających takie środki lub specjalnych technologii produkcji i wbudowywania w obniżonej temperaturze, tj. z użyciem asfaltu spienionego. W tym zakresie należy kierować się informacjami (zaleceniami) podanymi przez producentów tych środków.

Powierzchnie pojemników używanych do transportu mieszanki powinny być czyste, a do zwilżania tych powierzchni można używać tylko środki antyadhezyjne niewpływające szkodliwie na mieszankę. Zabrania się skrapiania skrzyń olejem na pędowym lub innymi środkami ropopochodnymi.

## 5. Wykonanie robót

### 5.1. Ogólne zasady wykonania robót

Ogólne zasady wykonania robót podano w SST D-M-00.00.00 „Wymagania ogólne” [1] pkt 5.

### 5.2. Projektowanie mieszanki mineralno-asfaltowej

Przed przystąpieniem do robót Wykonawca dostarczy Inżynierowi do akceptacji projekt składu mieszanki mineralno-asfaltowej (AC5S, AC8S, AC11S), wyniki badań laboratoryjnych oraz próbki materiałów pobrane w obecności Inżyniera do wykonania badań kontrolnych przez Zamawiającego.

Projekt mieszanki mineralno-asfaltowej powinien określać:

- źródło wszystkich zastosowanych materiałów,
- proporcje wszystkich składników mieszanki mineralnej,
- punkty graniczne uziarnienia,
- wyniki badań przeprowadzonych w celu określenia właściwości mieszanki i porównanie ich z wymaganiami specyfikacji,
- wyniki badań dotyczących fizycznych właściwości kruszywa,
- temperaturę wytwarzania i układania mieszanki.

W zagęszczaniu próbek laboratoryjnych mieszanek mineralno-asfaltowych należy stosować następujące temperatury mieszanki w zależności stosowanego asfaltu:

- 50/70 i 70/100: 135°C±5°C,
- MG 50/70-54/64: 140°C±5°C,
- PMB 45/80 – 55, PMB 45/80-65, PMB 45/80-80: 145°C±5°C.

Recepta powinna być zaprojektowana dla konkretnych materiałów, zaakceptowanych przez Inżyniera, do wbudowania i przy wykorzystaniu reprezentatywnych próbek tych materiałów.

Jeżeli mieszanka mineralno-asfaltowa jest dostarczana z kilku wytwórni lub od kilku producentów, to należy zapewnić zgodność typu i wymiaru mieszanki oraz spełnienie wymaganej dokumentacji projektowej.

Każda zmiana składników mieszanki w czasie trwania robót wymaga akceptacji Inżyniera oraz opracowania nowej recepty i jej zatwierdzenia.

Podczas ustalania składu mieszanki Wykonawca powinien zadbać, aby projektowana recepta laboratoryjna opierała się na prawidłowych i w pełni reprezentatywnych próbkach materiałów, które będą stosowane do wykonania robót. Powinien także zapewnić, aby mieszanka i jej poszczególne składniki spełniały wymagania dotyczące cech fizycznych i wytrzymałościowych określonych w niniejszej specyfikacji.

Akceptacja recepty przez Inżyniera może nastąpić na podstawie przedstawionych przez Wykonawcę badań typu i sprawozdania z próby technologicznej. W przypadku kiedy Inżynier, w celu akceptacji recepty mieszanki mineralno-asfaltowej, zdecyduje się wykonać dodatkowo niezależne badania, Wykonawca dostarczy zgodnie z wymaganiami Inżyniera próbki wszystkich składników mieszanki.

Zaakceptowana recepta stanowi ważną podstawę produkcji.

### 5.3. Wytwarzanie mieszanki mineralno-asfaltowej

Mieszankę mineralno-asfaltową należy wytwarzać na gorąco w otaczarce (zespole maszyn i urządzeń dozowania, podgrzewania i mieszania składników oraz przechowywania gotowej mieszanki). Inżynier dopuści do produkcji tylko otaczarki posiadające certyfikowany system zakładowej kontroli produkcji zgodny z PN-EN 13108-21 [53].

Dozowanie składników mieszanki mineralno-asfaltowej w otaczarkach, w tym także wstępne, powinno być zautomatyzowane i zgodne z receptą roboczą, a urządzenia do dozowania składników oraz pomiaru temperatury powinny być okresowo sprawdzane. Kruszywo o różnym uziarnieniu lub pochodzeniu należy dodawać odmierzone oddzielnie.

Lepiszczce asfaltowe należy przechowywać w zbiorniku z pośrednim systemem ogrzewania, z układem termostatowania zapewniającym utrzymanie żądanej temperatury z dokładnością ± 5°C. Temperatura lepiszcza asfaltowego w zbiorniku magazynowym (roboczym) nie może przekraczać wartości podanych w pkt 2.2.

Kruszywo (ewentualnie z wypełniaczem) powinno być wysuszone i podgrzane tak, aby mieszanka mineralna uzyskała temperaturę właściwą do otoczenia lepiszczem asfaltowym. Temperatura mieszanki mineralnej nie powinna być wyższa o więcej niż 30°C od najwyższej temperatury mieszanki mineralno-asfaltowej podanej w tabelicy 21. W tej tabelicy najniższa temperatura dotyczy mieszanki mineralno-asfaltowej dostarczonej na miejsce wbudowania, a najwyższa temperatura dotyczy mieszanki mineralno-asfaltowej bezpośrednio po wytworzeniu w wytwórni.

Tablica 21. Najwyższa i najniższa temperatura mieszanki AC

Lepiszczce asfaltowe	Temperatura mieszanki [°C]
Asfalt 50/70	od 140 do 180
Asfalt 70/100	od 140 do 180
<b>PMB 45/80-55</b>	wg wskazań producenta
PMB 45/80-65	wg wskazań producenta
PMB 45/80-80	wg wskazań producenta
MG 50/70-54/64	wg wskazań producenta

Podana temperatura nie znajduje zastosowania do mieszanek mineralno-asfaltowych, do których jest dodawany dodatek w celu obniżenia temperatury jej wytwarzania i wbudowania lub gdy stosowane lepiszczce asfaltowe zawiera taki środek.

Sposób i czas mieszania składników mieszanki mineralno-asfaltowej powinny zapewnić równomierne otoczenie kruszywa lepiszczem asfaltowym.

Dodatki modyfikujące lub stabilizujące do mieszanki mineralno-asfaltowej mogą być dodawane w postaci stałej lub ciekłej. System dozowania powinien zapewnić jednorodność dozowania dodatków i ich wymieszania w wytwarzanej mieszance. Warunki wytwarzania i przechowywania mieszanki mineralno-asfaltowej na gorąco nie powinny istotnie wpływać na skuteczność działania tych dodatków.

Dopuszcza się dostawy mieszanek mineralno-asfaltowych z kilku wytwórni, pod warunkiem skoordynowania między sobą deklarowanych przydatności mieszanek (m.in.: typ, rodzaj składników, właściwości objętościowe) z zachowaniem braku różnic w ich właściwościach, m. in. barwy warstwy ścieralnej.

Produkcja powinna być tak zaplanowana, aby nie dopuścić do zbyt długiego przechowywania mieszanki w silosach; należy wykluczyć możliwość szkodliwych zmian.

Czas przechowywania – magazynowania mieszanki MMA powinien uwzględniać możliwości wytwórni (sposób podgrzewania silosów gotowej mieszanki MMA i rodzaj izolacji), warunki atmosferyczne oraz czas transportu na budowę.

#### 5.4. Przygotowanie podłoża

Podłoże (warstwa wyrównawcza, warstwa wiążąca lub stara warstwa ścieralna) pod warstwę ścieralną z betonu asfaltowego powinno być na całej powierzchni:

- ustabilizowane i nośne,
- czyste, bez zanieczyszczenia lub pozostałości luźnego kruszywa,
- wyprofilowane, równe i bez kolein,
- suche.

Rzędne wysokościowe podłoża oraz urządzeń usytuowanych w nawierzchni lub ją ograniczających powinny być zgodne z dokumentacją projektową. Z podłoża powinien być zapewniony odpływ wody.

Oznakowanie poziome na warstwie podłoża należy usunąć.

Podłoże pod warstwę ścieralną powinno spełniać wymagania określone w tabelicy 22. Jeżeli nierówności poprzeczne są większe aniżeli dopuszczalne, należy odpowiednio wyrównać podłoże poprzez frezowanie lub ułożenie warstwy wyrównawczej.

Tabela 22. Maksymalne nierówności podłoża pod warstwę ścieralną

Klasa drogi	Element nawierzchni	Dopuszczalne wartości odchyień równości podłużnej i poprzecznej pod warstwę ścieralną [mm]
A, S, GP	Pasy ruchu zasadnicze, awaryjne, dodatkowe, włączenia i wylączenia, jezdnie łącznic, utwardzone pobocza	6
	Jezdnie MOP	9
G, Z	Pasy ruchu zasadnicze, dodatkowe, włączenia i wylączenia, postojowe, utwardzone pobocza	9
L, D, place, parkingi	Wszystkie pasy ruchu i powierzchnie przeznaczone do ruchu i postoju pojazdów	12

Wykonane w podłożu łąty z materiału o mniejszej sztywności (np. łąty z asfaltu lanego w betonie asfaltowym) należy usunąć, a powstałe w ten sposób ubytki wypełnić materiałem o właściwościach zbliżonych do materiału podstawowego (np. wypełnić betonem asfaltowym).

W celu polepszenia połączenia między warstwami technologicznymi nawierzchni powierzchnia podłoża powinna być w ocenie wizualnej chropowata.

Szerokie szczeliny w podłożu należy wypełnić odpowiednim materiałem, np. zalewami drogowymi według PN-EN 14188-1 [65] lub PN-EN 14188-2 [66] albo innymi materiałami według norm lub aprobat technicznych.

Na podłożu wykazującym zniszczenia w postaci siatki spękań zmęczeniowych lub spękań poprzecznych zaleca się stosowanie membrany przeciwspekaniowej, np. mieszanki mineralno-asfaltowej, warstwy SAMI lub z geosyntetyków według norm lub aprobat technicznych lub podłoże należy wymienić.

Przygotowanie podłoża do skroplenia emulsją należy wykonać zgodnie z SST D-04.03.01a [2].

#### 5.5. Próba technologiczna

Wykonawca przed przystąpieniem do produkcji mieszanki jest zobowiązany do przeprowadzenia w obecności Inżyniera próby technologicznej, która ma na celu sprawdzenie zgodności właściwości wyprodukowanej mieszanki z receptą. W tym celu należy zaprogramować otaczarkę zgodnie z receptą roboczą i w cyklu automatycznym produkować mieszankę. Do badań należy pobrać mieszankę wyprodukowaną po ustabilizowaniu się pracy otaczarki. W przypadku produkcji mieszanki mineralno-asfaltowej w kilku otaczarkach próba powinna być przeprowadzona na każdej wytwórni.

Nie dopuszcza się oceniania dokładności pracy otaczarki oraz prawidłowości składu mieszanki mineralnej na podstawie tzw. suchego zarobu, z uwagi na możliwą segregację kruszywa.

Do próby technologicznej Wykonawca użyje takich materiałów, jakie będą stosowane do wykonania właściwej mieszanki mineralno-asfaltowej.

W czasie wykonywania zarobu próbnego dozowania ilościowe poszczególnych materiałów składowych mieszanki mineralno-asfaltowej powinny być zgodne z ilościami podanymi w przedłożonej przez Wykonawcę i

zatwierdzonej przez Inżyniera recepcie. Sprawdzenie zawartości asfaltu w mieszance określa się wykonując ekstrakcję. Sprawdzenie uziarnienia mieszanki mineralnej wykonuje się poprzez analizę sitową kruszywa.

Do sprawdzenia składu granulometrycznego mieszanki mineralnej i zawartości asfaltu zaleca się pobrać próbki z co najmniej trzeciego zarobu po uruchomieniu produkcji. Tolerancje zawartości składników mieszanki mineralno-asfaltowej względem składu zaprojektowanego, powinny być zawarte w granicach podanych w punkcie 6.

Mieszankę wyprodukowaną po ustabilizowaniu się pracy otaczarki należy zgromadzić w silosie lub załadować na samochód. Próbkę do badań należy pobierać ze skrzyni samochodu zgodnie z metodą określoną w PN-EN 12697-27 [43].

Na podstawie uzyskanych wyników Inżynier podejmuje decyzję o wykonaniu odcinka próbnego.

### 5.6. Odcinek próbny

Zaakceptowanie przez Inżyniera wyników badań próbek z próbnego zarobu stanowi podstawę do wykonania przez Wykonawcę odcinka próbnego. Za zgodą Inżyniera można połączyć wykonanie próby technologicznej z wykonaniem odcinka próbnego. W takim przypadku zaleca się pobrać próbki mieszanki mineralno-asfaltowej do badań z za rozścielacza, wg pktu 4.3, 4.5, 4.6 PN-EN12697-27 [43].

W przypadku braku innych uzgodnień z Inżynierem, Wykonawca powinien wykonać odcinek próbny co najmniej na trzy dni przed rozpoczęciem robót, w celu:

- sprawdzenia czy użyty sprzęt jest właściwy,
- określenia grubości warstwy mieszanki mineralno-asfaltowej przed zagęszczeniem, koniecznej do uzyskania wymaganej w kontrakcie grubości warstwy,
- określenia potrzebnej liczby walców dla uzyskania prawidłowego zagęszczenia warstwy.

Do takiej próby Wykonawca powinien użyć takich materiałów oraz sprzętu, jaki stosowany będzie do wykonania warstwy nawierzchni.

Odcinek próbny powinien być zlokalizowany w miejscu uzgodnionym z Inżynierem. Powierzchnia odcinka próbnego powinna wynosić co najmniej 500 m<sup>2</sup>, a długość co najmniej 50 m i powinny być tak dobrane, aby na jego podstawie możliwa była ocena prawidłowości wbudowania i zagęszczenia mieszanki mineralno-asfaltowej.

Grubość układanej warstwy powinna być zgodna z grubością podaną w dokumentacji projektowej. Ilość próbek (rdzeni) pobrana z odcinka próbnego powinna być uzgodniona z Inżynierem i oceniona pod względem zgodności z wymaganiami niniejszej specyfikacji. Należy pobrać minimum w dwóch przekrojach poprzecznych po dwie próbki (rdzenie).

Dopuszcza się, aby za zgodą Inżyniera, odcinek próbny zlokalizowany był w ciągu zasadniczych prac nawierzchniowych objętych danym kontraktem.

Wykonawca może przystąpić do realizacji robót po zaakceptowaniu przez Inżyniera technologii wbudowania oraz wyników z odcinka próbnego.

### 5.7. Połączenie międzywarstwowe

Uzyskanie wymaganej trwałości nawierzchni jest uzależnione od zapewnienia połączenia między warstwami i ich współpracy w przenoszeniu obciążenia nawierzchni ruchem.

Podłoże powinno być skropione lepiszczem. Ma to na celu zwiększenie połączenia między warstwami konstrukcyjnymi oraz zabezpieczenie przed wnikiem i zaleganiem wody między warstwami.

Można odstąpić od wykonania skropienia przy rozkładaniu dwóch warstw asfaltowych w jednym cyklu technologicznym (tzw. połączenia gorące na gorące)

Warunki wykonania połączenia międzywarstwowego oraz kontrola wykonania skropienia zostały przedstawione w SST D-04.03.01a [2].

### 5.8. Wbudowanie mieszanki mineralno-asfaltowej

Przy doborze rodzaju mieszanki mineralno-asfaltowej do układu warstw konstrukcyjnych należy zachować zasadę mówiącą, że grubość warstwy musi być co najmniej dwuipółkrotnie większa od wymiaru D kruszywa danej mieszanki ( $h \geq 2,5 \times D$ ).

Jeżeli warstwa nawierzchni według dokumentacji projektowej jest zbyt gruba, aby można było ją rozłożyć i zagęścić w pojedynczej operacji, to warstwa ta może się składać z dwóch warstw technologicznych, z których każda zostaje rozłożona i zagęszczona w odrębnej operacji. Należy zapewnić pełne połączenie między tymi warstwami zgodnie z pkt. 5.7.

Mieszankę mineralno-asfaltową można wbudowywać na podłożu przygotowanym zgodnie z zapisami w punktach 5.4 i 5.7.

Transport mieszanki mineralno-asfaltowej asfaltowej powinien być zgodny z zaleceniami podanymi w punkcie 4.2.

Prace związane z wbudowaniem mieszanki mineralno-asfaltowej należy tak zaplanować, aby:

- umożliwiły układanie warstwy całą szerokością jezdni (jedną rozkładarką lub dwoma rozkładarkami pracującymi obok siebie z odpowiednim przesunięciem), a w przypadku przebudów i remontów o dopuszczonym ruchu jednokierunkowym (wahadlowym) szerokością pasa ruchu,
- dzienne działki robocze (tj. odcinki nawierzchni na których mieszanka mineralno-asfaltowa jest wbudowywana jednego dnia) powinny być możliwie jak najdłuższe min. 200 m,

– organizacja dostaw mieszanki powinna zapewnić pracę rozkładarki bez zatrzymań.

Mieszankę mineralno-asfaltową asfaltową należy wbudowywać w odpowiednich warunkach atmosferycznych. Nie wolno wbudowywać betonu asfaltowego gdy na podłożu tworzy się zamknięty film wodny.

Temperatura otoczenia w ciągu doby nie powinna być niższa od temperatury podanej w tabelicy 23. Temperatura otoczenia może być niższa w wypadku stosowania ogrzewania podłoża i obramowania (np. promienniki podczerwieni, urządzenia mikrofalowe). Temperatura podłoża powinna wynosić co najmniej 5°C. Temperatura powietrza powinna być mierzona co najmniej 3 razy dziennie: przed przystąpieniem do robót oraz podczas ich wykonywania w okresach równomiernie rozłożonych w planowanym czasie realizacji dziennej działki roboczej. Nie dopuszcza się układania mieszanki mineralno-asfaltowej asfaltowej podczas silnego wiatru ( $V > 16$  m/s) oraz podczas opadów atmosferycznych.

Podczas budowy nawierzchni należy dążyć do ułożenia wszystkich warstw przed sezonem zimowym, aby zapewnić szczelność nawierzchni i jej odporność na działanie wody i mrozu.

W wypadku stosowania mieszanek mineralno-asfaltowych z dodatkiem obniżającym temperaturę mieszania i wbudowania należy indywidualnie określić wymagane warunki otoczenia.

Tablica 23. Minimalna temperatura otoczenia na wysokości 2 m podczas wykonywania warstw asfaltowych

Rodzaj robót	Minimalna temperatura powietrza [°C]
Warstwa ścieralna o grubości $\geq 3$ cm	+5
Warstwa ścieralna o grubości $< 3$ cm	+10
Nawierzchnia typu kompaktowego	0

Mieszanka mineralno-asfaltowa powinna być wbudowywana rozkładarką wyposażoną w układ automatycznego sterowania grubości warstwy i utrzymywania niwelety zgodnie z dokumentacją projektową, elementy wibrujące do wstępnego zagęszczenia, urządzenia do podgrzewania elementów roboczych rozkładarki. Mieszanki mineralno-asfaltowe można rozkładać specjalną maszyną drogową z podwójnym zestawem rozkładającym do układania dwóch warstw technologicznych w jednej operacji (tzw. asfaltowe warstwy kompaktowe).

W miejscach niedostępnych dla sprzętu dopuszcza się wbudowywanie ręczne.

Grubość wykonywanej warstwy powinna być sprawdzana co 25 m, w co najmniej trzech miejscach (w osi i przy brzegach warstwy).

Warstwy wałowane powinny być równomiernie zagęszczone ciężkimi walcami drogowymi o charakterystyce (statycznym nacisku liniowym) zapewniającej skuteczność zagęszczania, potwierdzoną na odcinku próbnym. Do warstw z betonu asfaltowego należy stosować walce drogowe stalowe gładkie z możliwością wibracji, oscylacji lub walce ogumione.

Przy wykonywaniu nawierzchni dróg o kategorii KR6, do warstwy ścieralnej wymagane jest:

- stosowanie podajników mieszanki mineralno-asfaltowej do zasilania kosza rozkładarki z środków transportu,
- stosowanie rozkładarek wyposażonych w łąc o długości min. 10 m z co najmniej 3 czujnikami.

## 5.9. Połączenia technologiczne

Połączenia technologiczne należy wykonywać jako:

- złącza podłużne i poprzeczne (wg definicji punkt 1.4.15.),
- spoiny (wg definicji punkt 1.4.16.).

Połączenia technologiczne powinny być jednorodne i szczelne.

### 5.9.1. Wykonanie złączy

#### 5.9.1.1. Sposób wykonania złączy-wymagania ogólne

Złącza w warstwach nawierzchni powinny być wykonywane w linii prostej.

Złącza podłużnego nie można umiejscawiać w śladach kół, ani w obszarze poziomego oznakowania jezdni. Złącza podłużne między pasami kolejnych warstw technologicznych należy przesunąć względem siebie co najmniej 30 cm w kierunku poprzecznym do osi jezdni. Złącza poprzeczne między działkami roboczymi układanych pasów kolejnych warstw technologicznych należy przesunąć względem siebie o co najmniej 2 m w kierunku podłużnym do osi jezdni.

Połączenie nawierzchni mostowej z nawierzchnią drogową powinno być wykonane w strefie płyty przejściowej. Połączenie warstw ścieralnej i wiążącej powinno być przesunięte o co najmniej 0,5 m. Krawędzie poprzeczne łączonych warstw wiążącej i ścieralnej nawierzchni drogowej powinny być odcięte piłą.

Złącza powinny być całkowicie związane, a powierzchnie przylegających warstw powinny być w jednym poziomie.

#### 5.9.1.2. Technologia rozkładania „gorące przy gorącym”

Metoda ta ma zastosowanie w przypadku wykonywania złącza podłużnego, gdy układanie mieszanki odbywa się przez minimum dwie rozkładarki pracujące obok siebie z przesunięciem. Wydajności wstępnego zagęszczania deską rozkładarek muszą być do siebie dopasowane. Przyjęta technologia robót powinna zapewnić

prawidłowe i szczelne połączenia układanych pasów warstwy technologicznej. Warunek ten można zapewnić przez zminimalizowanie odległości między rozkładarkami tak, aby odległość między układanymi pasami nie była większa niż długość rozkładarki oraz druga w kolejności rozkładarka nakładała mieszankę na pierwszy pas.

Walce zagęszczające mieszankę za każdą rozkładarką powinny być o zbliżonych parametrach. Zagęszczanie każdego z pasów należy rozpoczynać od zewnętrznej krawędzi pasa i stopniowo zagęszczać pas w kierunku złącza.

Przy tej metodzie nie stosuje się dodatkowych materiałów do złączy.

#### 5.9.1.3. Technologia rozkładania „gorące przy zimnym”

Wykonanie złącza metodą „gorące przy zimnym” stosuje się w przypadkach, gdy ze względu na ruch, względnie z innych uzasadnionych powodów konieczne jest wykonywanie nawierzchni w odstępach czasowych. Krawędź złącza w takim przypadku powinna być wykonana w trakcie układania pierwszego pasa ruchu.

Wcześniej wykonany pas warstwy technologicznej powinien mieć wyprofilowaną krawędź równomiernie zagęszczoną, bez pęknięć. Krawędź ta nie może być pionowa, lecz powinna być skośna (pochylenie około 3:1 tj. pod kątem 70-80° w stosunku do warstwy niżej leżącej). Skos wykonany „na gorąco”, powinien być uformowany podczas układania pierwszego pasa ruchu, przy zastosowaniu rolki dociskowej lub noża talerzowego.

Jeżeli skos nie został uformowany „na gorąco”, należy uzyskać go przez frezowanie zimnego pasa, z zachowaniem wymaganego kąta. Powierzchnia styku powinna być czysta i sucha. Przed ułożeniem sąsiedniego pasa całą powierzchnię styku należy pokryć taśmą przylepną lub pastą w ilości podanej w punktach 5.9.1.5. i 5.9.1.6.

Drugi pas powinien być wykonywany z zakładem 2-3 cm licząc od górnej krawędzi złącza, zachodzącym na pas wykonany wcześniej.

#### 5.9.1.4. Zakończenie działki roboczej

Zakończenie działki roboczej należy wykonać w sposób i przy pomocy urządzeń zapewniających uzyskanie nieregularnej powierzchni spoiny (przy pomocy wstawianej kantówki lub frezarki). Zakończenie działki roboczej należy wykonać prostopadle do osi drogi.

Krawędź działki roboczej jest równocześnie krawędzią poprzeczną złącza.

Złącza poprzeczne między działkami roboczymi układanych pasów kolejnych warstw technologicznych należy przesunąć względem siebie o co najmniej 3m w kierunku podłużnym do osi jezdni.

#### 5.9.1.5. Wymagania wobec wbudowania taśm bitumicznych

Minimalna wysokość taśmy wynosi 4 cm.

Grubość taśmy powinna wynosić 10 mm.

Krawędź boczna złącza podłużnego powinna być uformowana za pomocą rolki dociskowej lub poprzez obcięcie nożem talerzowym.

Krawędź boczna złącza poprzecznego powinna być uformowana w taki sposób i za pomocą urządzeń umożliwiających uzyskanie nieregularnej powierzchni.

Powierzchnie krawędzi do których klejona będzie taśma, powinny być czyste i suche.

Przed przyklejeniem taśmy w metodzie „gorące przy zimnym”, krawędzie „zimnej” warstwy na całkowitej grubości, należy zagruntować zgodnie z zaleceniami producenta taśmy. Taśma bitumiczna powinna być wstępnie przyklejona do zimnej krawędzi złącza na całej jego wysokości oraz wystawać ponad powierzchnię warstwy do 5 mm lub wg zaleceń producenta.

#### 5.9.1.6. Wymagania wobec wbudowywania past bitumicznych

Przygotowanie krawędzi bocznych jak w przypadku stosowania taśm bitumicznych.

Pasta powinna być наносzona mechanicznie z zapewnieniem równomiernego jej rozprowadzenia na bocznej krawędzi w ilości 3 - 4 kg/m<sup>2</sup> (warstwa o grubości 3 - 4 mm przy gęstości około 1,0 g/cm<sup>3</sup>).

Dopuszcza się ręczne nanoszenie past w miejscach niedostępnych.

#### 5.9.2. Wykonanie spoin

Spoiny należy wykonywać w wypadku połączeń warstwy z urządzeniami w nawierzchni lub ją ograniczającymi.

Spoiny należy wykonywać z materiałów termoplastycznych (taśmy, pasty, zalewy drogowe na gorąco) zgodnych z pktm 2.6.

Grubość elastycznej taśmy uszczelniającej w spoinach w warstwie ścieralnej powinna wynosić nie mniej niż 10 mm.

Pasta powinna być наносzona mechanicznie z zapewnieniem równomiernego jej rozprowadzenia na bocznej krawędzi w ilości 3 - 4 kg/m<sup>2</sup> (warstwa o grubości 3 - 4 mm przy gęstości około 1,0 g/cm<sup>3</sup>).

Zalewy drogowe na gorąco należy stosować zgodnie z zaleceniami producenta, przy czym szerokość naciętej spoiny powinna wynosić ok. 10 mm.



### 5.10. Krawędzie

W przypadku warstwy ścieralnej rozkładanej przy urządzeniach ograniczających nawierzchnię, których górna powierzchnia ma być w jednym poziomie z powierzchnią tej nawierzchni (np. ściek uliczny, korytka odwadniająca) oraz gdy spadek jezdni jest w stronę tych urządzeń, to powierzchnia warstwy ścieralnej powinna być wyższa o 0,5÷1,0 cm.

W przypadku warstw nawierzchni bez urządzeń ograniczających (np. krawężników) krawędziom należy nadać spadki o nachyleniu nie większym niż 2:1, przy pomocy rolki dociskowej mocowanej do walca lub elementu mocowanego do rozkładarki tzw „buta” („na gorąco”).

Jeżeli krawędzie nie zostały uformowane na gorąco krawędzie należy wyfrezować je na zimno.

Po wykonaniu nawierzchni asfaltowej o jednostronnym nachyleniu jezdni należy uszczelnić krawędź położoną wyżej (niżej położona krawędź powinna zostać nieuszczelniona).

W przypadku nawierzchni o dwustronnym nachyleniu (przekrój daszkowy) decyzję o potrzebie i sposobie uszczelnienia krawędzi zewnętrznych podejmie Projektant w uzgodnieniu z Inżynierem.

Krawędzie zewnętrzne oraz powierzchnie odsadzek poziomych należy uszczelnić przez pokrycie gorącym asfaltem w ilości:

- powierzchnie odsadzek - 1,5 kg/m<sup>2</sup>,
- krawędzie zewnętrzne - 4 kg/m<sup>2</sup>.

Gorący asfalt może być наносzony w kilku przejściach roboczych.

Do uszczelniania krawędzi zewnętrznych należy stosować asfalt drogowy według PN-EN 12591 [24], asfalt modyfikowany polimerami według PN-EN 14023 [64], asfalt wielorodzajowy wg PN-EN 13924-2 [63], albo inne lepiszcza według norm lub aprobat technicznych. Uszczelnienie krawędzi zewnętrznej należy wykonać gorącym lepiszczem.

Lepiszczce powinno być naniesione odpowiednio szybko tak, aby krawędzie nie uległy zabrudzeniu. Niżej położona krawędź (z wyjątkiem strefy zmiany przechyłki) powinna pozostać nieuszczelniona.

Dopuszcza się jednoczesne uszczelnianie krawędzi kolejnych warstw, jeżeli warstwy były ułożone jedna po drugiej, a krawędzie były zabezpieczone przed zanieczyszczeniem. Jeżeli krawędź położona wyżej jest uszczelniana warstwowo, to przylegającą powierzchnię odsadzki danej warstwy należy uszczelnić na szerokości co najmniej 10 cm.

### 5.11. Wykończenie warstwy ścieralnej

Warstwa ścieralna powinna mieć jednorodną teksturę i strukturę dostosowaną do przeznaczenia, np. ze względu na właściwości przeciwpoślizgowe, hałas toczenia kół lub względy estetyczne.

Nie wymaga się uszorstnienia warstwy ścieralnej z betonu asfaltowego.

### 5.12. Jasność nawierzchni

Powierzchnią wymagającą rozjaśnienia warstwy ścieralnej jest nawierzchnia KR5-6 na obiektach inżynierskich w ciągu głównym dróg krajowych i nawierzchnia w tunelach.

Rozjaśnienie do żądanego poziomu luminancji można uzyskać przez dodanie jasnego kruszywa grubego lub jasnego kruszywa drobnego lub kombinacji drobnych i grubych kruszyw jasnych do warstwy ścieralnej.

Kruszywa stosowane do rozjaśnienia muszą posiadać własności fizyko-mechaniczne określone dla danej kategorii ruchu warstw ścieralnych w WT-1 2014 [79]. Możliwe jest również zastosowanie innych składników mieszanki mineralno-asfaltowej w celu rozjaśnienia nawierzchni (np. lepiszcza syntetyczne).

## 6. Kontrola jakości robót

### 6.1. Ogólne zasady kontroli jakości robót

Ogólne zasady kontroli jakości robót podano w SST D-M-00.00.00 „Wymagania ogólne” [1] pkt 6.

### 6.2. Badania przed przystąpieniem do robót

Przed przystąpieniem do robót Wykonawca powinien:

- uzyskać wymagane dokumenty, dopuszczające wyroby budowlane do obrotu i powszechnego stosowania (np. stwierdzenie o oznakowaniu materiału znakiem CE lub znakiem budowlanym B, certyfikat zgodności, deklarację zgodności, aprobatę techniczną, ew. badania materiałów wykonane przez dostawców itp.),
- ew. wykonać własne badania właściwości materiałów przeznaczonych do wykonania robót, określone przez Inżyniera.

Wszystkie dokumenty oraz wyniki badań Wykonawca przedstawia Inżynierowi do akceptacji.

#### 6.2.1. Badanie typu

Przed przystąpieniem do robót, w terminie uzgodnionym z Inżynierem, Wykonawca przedstawi do akceptacji badania typu mieszanek mineralno-asfaltowych wraz z wymaganymi w normie PN-EN 13108-20 [52] załącznikami, w celu zatwierdzenia do stosowania. W przypadku zaistnienia podanych poniżej sytuacji wymagających powtórzenia badania typu należy je ponownie wykonać i przedstawić do akceptacji.

Badanie typu powinno zawierać:

- a) informacje ogólne:

- nazwę i adres producenta mieszanki mineralno-asfaltowej,
  - datę wydania,
  - nazwę wytwórni produkującej mieszankę mineralno –asfaltową,
  - określenie typu mieszanki i kategorii, z którymi jest deklarowana zgodność,
  - zestawienie metod przygotowania próbek oraz metod i warunków badania poszczególnych właściwości.
- b) informacje o składnikach:
- każdy wymiar kruszywa: źródło i rodzaj,
  - lepiszcze: typ i rodzaj,
  - wypełniacz: źródło i rodzaj,
  - dodatki: źródło i rodzaj,
  - wszystkie składniki: wyniki badań zgodnie z zestawieniem podanym w tablicy 24.

Tablica 24. Rodzaj i liczba badań składników mieszanki mineralno-asfaltowej

Składnik	Właściwość	Metoda badania	Liczba badań
Kruszywo (PN-EN 13043 [49])	Uziarnienie	PN-EN 933-1 [6]	1 na frakcję
	Gęstość	PN-EN 1097-6 [16]	1 na frakcję
Lepiszczce (PN-EN 12591 [24], PN-EN 13924-2 [63], PN-EN 14023 [64])	Penetracja lub temperatura mięknięcia	PN-EN 1426 [21] lub PN-EN 1427 [22]	1
	Nawrót sprężysty <sup>*)</sup>	PN-EN 13398 [56]	1
Wypełniacz (PN-EN 13043[49])	Uziarnienie	PN-EN 933-10 [12]	1
	Gęstość	PN-EN 1097-7 [17]	1
Dodatki	Typ		

<sup>\*)</sup> dotyczy jedynie lepiszczy wg PN-EN 14023[64]

- c) informacje o mieszance mineralno-asfaltowej:
- skład mieszanki podany jako wejściowy (w przypadku walidacji w laboratorium) lub wyjściowy skład (w wypadku walidacji produkcji),
  - wyniki badań zgodnie z zestawieniem podanym w tablicy 25.

Tablica 25. Rodzaj i liczba badań mieszanki mineralno-asfaltowej

Właściwość	Metoda badania	Liczba badań
Zawartość lepiszcza (obowiązkowa)	PN-EN 12697-1[31] PN-EN 12697-39[45]	1
Uziarnienie (obowiązkowa)	PN-EN 12697-2 [32]	1
Zawartość wolnych przestrzeni łącznie z VFB i VMA przy wymaganej zawartości wolnych przestrzeni $V_{max} \leq 7\%$ (obowiązkowa)	PN-EN 12697-8 [35] Gęstość objętościowa wg PN-EN 12697-6 [34], metoda B, w stanie nasyconym powietrzchniowo suchym. Gęstość wg PN-EN 12697-5 [33], metoda A w wodzie	1
Wrażliwość na działanie wody (powiązana funkcjonalnie)	PN-EN 12697-12 [37]	1
Odporność na deformacje trwale (powiązana funkcjonalnie), dotyczy betonu asfaltowego zaprojektowanego do maksymalnego obciążenia osi poniżej 130 kN	PN-EN 12697-22 [39] mały aparat, metoda B w powietrzu, przy wymaganej temperaturze	1
Sztywność (funkcjonalna)	PN-EN 12697-26 [42]	1
Zmęczenie (funkcjonalna) do nawierzchni zaprojektowanych wg kryterium opartym na czteropunktowym zginaniu	PN-EN 12697-24 [41], załącznik D	1
Odporność na paliwo (powiązana funkcjonalnie)	PN-EN 12697-43 [47]	1
Odporność na środki odladzające (powiązana funkcjonalnie)	PN-EN 12697-41 [46]	1

Badanie typu należy przeprowadzić zgodnie z PN-EN 13108-20 [52] przy pierwszym wprowadzeniu mieszanek mineralno-asfaltowych do obrotu i powinno być powtórzone w wypadku:

- upływu trzech lat,
- zmiany złoża kruszywa,
- zmiany rodzaju kruszywa (typu petrograficznego),

- zmiany kategorii kruszywa grubego, jak definiowano w PN-EN 13043 [49], jednej z następujących właściwości: kształtu, udziału ziaren częściowo przekruszonych, odporności na rozdrabnianie, odporności na ścieranie lub kanciastości kruszywa drobnego,
- zmiany gęstości ziaren (średnia ważona) o więcej niż 0,05 Mg/m<sup>3</sup>,
- zmiany rodzaju lepiszcza,
- zmiany typu mineralogicznego wypełniacza.

Dopuszcza się zastosowanie podejścia grupowego w zakresie badania typu. Oznacza to, że w wypadku, gdy nastąpiła zmiana składu mieszanki mineralno-asfaltowej i istnieją uzasadnione przesłanki, że dana właściwość nie ulegnie pogorszeniu oraz przy zachowaniu tej samej wymaganej kategorii właściwości, to nie jest konieczne badanie tej właściwości w ramach badania typu.

### 6.3. Badania w czasie robót

Badania dzielą się na:

- badania Wykonawcy (w ramach własnego nadzoru),
- badania kontrolne (w ramach nadzoru zlecniodawcy – Inżyniera):
  - dodatkowe,
  - arbitrażowe.

### 6.4. Badania Wykonawcy

#### 6.4.1. Badania w czasie wytwarzania mieszanki mineralno-asfaltowej

Badania Wykonawcy w czasie wytwarzania mieszanki mineralno-asfaltowej powinny być wykonywane w ramach zakładowej kontroli produkcji, zgodnie z normą PN-EN 13108-21 [53].

Zakres badań Wykonawcy w systemie zakładowej kontroli produkcji obejmuje:

- badania materiałów wsadowych do mieszanki mineralno-asfaltowej (asfaltów, kruszyw wypełniacza i dodatków),
- badanie składu i właściwości mieszanki mineralno-asfaltowej.

Częstotliwość oraz zakres badań i pomiarów w czasie wytwarzania mieszanki mineralno-asfaltowej powinno być zgodne z certyfikowanym systemem ZKP.

#### 6.4.2. Badania w czasie wykonywania warstwy asfaltowej i badania gotowej warstwy

Badania Wykonawcy są wykonywane przez Wykonawcę lub jego zlecniodawców celem sprawdzenia, czy jakość materiałów budowlanych (mieszanek mineralno-asfaltowych i ich składników, lepiszczy i materiałów do uszczelnień itp.) oraz gotowej warstwy (wbudowane warstwy asfaltowe, połączenia itp.) spełniają wymagania określone w kontrakcie.

Wykonawca powinien wykonywać te badania podczas realizacji kontraktu, z niezbędną starannością i w wymaganym zakresie. Wyniki należy zapisywać w protokołach. W razie stwierdzenia uchybień w stosunku do wymagań kontraktu, ich przyczyny należy niezwłocznie usunąć.

Wyniki badań Wykonawcy należy przekazywać Inżynierowi na jego żądanie. Inżynier może zdecydować o dokonaniu odbioru na podstawie badań Wykonawcy. W razie zastrzeżeń Inżynier może przeprowadzić badania kontrolne według pktu 6.5.

Zakres i ilość badań Wykonawcy związany z wykonywaniem nawierzchni:

- pomiar temperatury powietrza,
- pomiar temperatury mieszanki mineralno-asfaltowej podczas wykonywania nawierzchni (wg PN-EN 12697-13 [38]),
- ocena wizualna mieszanki mineralno-asfaltowej,
- ocena wizualna posypki,
- wykaz ilości materiałów lub grubości wykonanej warstwy 2 pkt na działkę roboczą, lecz nie rzadziej niż raz na 1500 m<sup>2</sup>,
- określenie wskaźnika zagęszczenia i zawartości wolnej przestrzeni w warstwie - z każdej odwierconej próbki (2 pkt na działkę roboczą, lecz nie rzadziej niż raz na 1500 m<sup>2</sup>),
- pomiar spadku poprzecznego warstwy asfaltowej (wg. pktu 6.5.4.3),
- pomiar równości warstwy asfaltowej (wg pktu 6.5.4.4),
- pomiar właściwości przeciwpoślizgowych warstwy ścieralnej (wg. pktu. 6.5.4.11),
- szczepność międzywarstwowa – z każdej odwierconej próbki (2 pkt na działkę roboczą, lecz nie rzadziej niż raz na 1500 m<sup>2</sup>),
- pomiar parametrów geometrycznych poboczy,
- ocena wizualna jednorodności powierzchni warstwy,
- ocena wizualna jakości wykonania połączeń technologicznych.

### 6.5. Badania kontrolne zamawiającego

Badania kontrolne są badaniami Inżyniera, których celem jest sprawdzenie, czy jakość materiałów budowlanych (mieszanek mineralno-asfaltowych i ich składników, lepiszczy i materiałów do uszczelnień itp.) oraz gotowej warstwy (wbudowane warstwy asfaltowe, połączenia itp.) spełniają wymagania określone w kontrakcie. Pobieraniem próbek i wykonaniem badań na miejscu budowy zajmuje się Inżynier w obecności Wykonawcy. Badania odbywają się również wtedy, gdy Wykonawca zostanie w porę powiadomiony o ich

terminie, jednak nie będzie przy nich obecny. Wykonawca może pobierać i pakować próbki do badań kontrolnych. Do wysłania próbek i przeprowadzenia badań kontrolnych jest upoważniony tylko Zamawiający lub uznana przez niego placówka badawcza. Zamawiający decyduje o wyborze takiej placówki.

Rodzaj i zakres badań kontrolnych Zamawiającego mieszanki mineralno-asfaltowej i wykonanej warstwy jest następujący:

- badania materiałów wsadowych do mieszanki mineralno-asfaltowej (asfaltów, kruszyw, wypełniacza i dodatków).

Mieszanka mineralno-asfaltowa:

- uziarnienie,
- zawartość lepiszcza,
- temperatura mięknięcia odzyskanego lepiszcza,
- gęstość i zawartość wolnych przestrzeni próbki.

Warunki technologiczne wbudowywania mieszanki mineralno-asfaltowej:

- pomiar temperatury powietrza podczas pobrania próbki do badań,
- pomiar temperatury mieszanki mineralno-asfaltowej,
- ocena wizualna dostarczonej mieszanki mineralno-asfaltowej.

Wykonana warstwa:

- wskaźnik zagęszczenia
- grubość warstwy lub ilość zużytego materiału,
- równość podłużna i poprzeczna,
- spadki poprzeczne,
- zawartość wolnych przestrzeni,
- złącza technologiczne,
- szerokość warstwy,
- rzędne wysokościowe,
- ukształtowanie osi w planie,
- ocena wizualna warstwy,
- właściwości przeciwpoślizgowe warstwy ścieralnej.

#### 6.5.1. Badanie materiałów wsadowych

Właściwości materiałów wsadowych należy oceniać na podstawie badań pobranych próbek w miejscu produkcji mieszanki mineralno-asfaltowej.

Do oceny jakości materiałów wsadowych mieszanki mineralno-asfaltowej, za zgodą nadzoru i Zamawiającego mogą posłużyć wyniki badań wykonanych w ramach zakładowej kontroli produkcji.

##### 6.5.1.1. Kruszywa i wypełniacz

Z kruszywa należy pobrać i zbadać średnie próbki. Wielkość pobranej średniej próbki nie może być mniejsza niż:

- |                                       |        |
|---------------------------------------|--------|
| - wypełniacz                          | 2 kg,  |
| - kruszywa o uziarnieniu do 8 mm      | 5 kg,  |
| - kruszywa o uziarnieniu powyżej 8 mm | 15 kg. |

Wypełniacz i kruszywa powinny spełniać wymagania podane w pktcie 2.3. i 2.4.

##### 6.5.1.2. Lepiszczce

Z lepiszcza należy pobrać próbkę średnią składającą się z 3 próbek częściowych po 2 kg. Z tego jedną próbkę częściową należy poddać badaniom. Ponadto należy zbadać kolejną próbkę, jeżeli wygląd zewnętrzny (jednolitość, kolor, zapach, zanieczyszczenia) może budzić obawy.

Asfalty powinny spełniać wymagania podane w pktcie 2.2.

##### 6.5.1.3. Materiały do uszczelniania połączeń

Z lepiszcza lub materiałów termoplastycznych należy pobrać próbki średnie składające się z 3 próbek częściowych po 2 kg. Z tego jedną próbkę częściową należy poddać badaniom. Ponadto należy pobrać i zbadać kolejną próbkę, jeżeli zewnętrzny wygląd (jednolitość, kolor, połysk, zapach, zanieczyszczenia) może budzić obawy.

Materiały do uszczelniania połączeń powinny spełniać wymagania podane w pktcie 2.6.

#### 6.5.2. Badania mieszanki mineralno-asfaltowej

Właściwości materiałów należy oceniać na podstawie badań pobranych próbek mieszanki mineralno-asfaltowej przed wbudowaniem (wbudowanie oznacza wykonanie warstwy asfaltowej). Wyjątkowo dopuszcza się badania próbek pobranych z wykonanej warstwy asfaltowej.

Do oceny jakości mieszanki mineralno-asfaltowej za zgodą nadzoru i Zamawiającego mogą posłużyć wyniki badań wykonanych w ramach zakładowej kontroli produkcji.

Na etapie oceny jakości wbudowanej mieszanki mineralno-asfaltowej podaje się wartości dopuszczalne i tolerancje, w których uwzględnia się: rozrzut występujący przy pobieraniu próbek, dokładność metod badań oraz odstępstwa uwarunkowane metodą pracy.

Właściwości materiałów budowlanych należy określać dla każdej warstwy technologicznej, a metody badań powinny być zgodne z wymaganiami podanymi poniżej, chyba że ST lub dokumentacja projektowa podają inaczej.

#### 6.5.2.1. Uziarnienie

Uziarnienie każdej próbki pobranej z luźnej mieszanki mineralno-asfaltowej nie może odbiegać od wartości projektowanej, z uwzględnieniem dopuszczalnych odchyłek podanych w tabelicy 26, w zależności od liczby wyników badań z danego odcinka budowy. Wyniki badań nie uwzględniają badań kontrolnych dodatkowych.

Tablica 26. Dopuszczalne odchyłki dotyczące pojedynczego wyniku badania i średniej arytmetycznej wyników badań zawartości kruszywa

Kruszywo o wymiarze	Liczba wyników badań					
	1	2	od 3 do 4	od 5 do 8	od 9 do 19	≥20
<0,063 mm, [% (m/m)], mieszanki gruboziarniste	±4,0	±3,6	±3,2	±2,9	±2,4	±2,0
<0,063 mm, [% (m/m)], mieszanki drobnoziarniste	±3,0	±2,7	±2,4	±2,1	±1,8	±1,5
<0,125 mm, [% (m/m)], mieszanki gruboziarniste	±5,0	±4,4	±3,9	±3,4	±2,7	±2,0
<0,125 mm, [% (m/m)], mieszanki drobnoziarniste	±4,0	±3,6	±3,3	±2,9	±2,5	±2,0
Od 0,063 mm do 2 mm	±8	±6,1	±5,0	±4,1	±3,3	±3,0
>2 mm	±8	±6,1	±5,0	±4,1	±3,3	±3,0
Ziarna grube (mieszanki drobnoziarniste)	-8 +5	-6,7 +4,7	-5,8 +4,5	-5,1 +4,3	-4,4 +4,1	±4,0
Ziarna grube (mieszanki gruboziarniste)	-9 +5,0	-7,6 +5,0	-6,8 +5,0	-6,1 +5,0	-5,5 +5,0	±5,0

Jeżeli w składzie mieszanki mineralno-asfaltowej określono dodatki kruszywa o szczególnych właściwościach, np. kruszywo rozjaśniające lub odporne na polerowanie, to dopuszczalna odchyłka zawartości tego kruszywa wynosi:

- ± 20% w wypadku kruszywa grubego,
- ± 30% w wypadku kruszywa drobnego.

#### 6.5.2.2. Zawartość lepiszcza

Zawartość rozpuszczalnego lepiszcza z każdej próbki pobranej z mieszanki mineralno-asfaltowej nie może odbiegać od wartości projektowanej, z uwzględnieniem podanych dopuszczalnych odchyłek, w zależności od liczby wyników badań z danego odcinka budowy (tablica 27). Do wyników badań nie zalicza się badań kontrolnych dodatkowych.

Tablica 27. Dopuszczalne odchyłki pojedynczego wyniku badania i średniej arytmetycznej wyników badań zawartości lepiszcza rozpuszczalnego [% (m/m)]

Rodzaj mieszanki	Liczba wyników badań					
	1	2	Od 3 do 4	Od 5 do 8 <sup>a)</sup>	Od 9 do 19 <sup>a)</sup>	≥20
Mieszanki gruboziarniste	±0,6	±0,55	±0,50	±0,40	±0,35	±0,30
Mieszanki drobnoziarniste	±0,5	±0,45	±0,40	±0,40	±0,35	±0,30
a) dodatkowo dopuszcza się maksymalnie jeden wynik, spośród wyników badań wziętych do obliczenia średniej arytmetycznej, którego odchyłka jest większa od dopuszczalnej odchyłki dotyczącej średniej arytmetycznej, lecz nie przekracza dopuszczalnej odchyłki jak do pojedynczego wyniku badania						

#### 6.5.2.3. Temperatura mięknięcia i nawrót sprężysty lepiszcza odzyskanego

Dla asfaltów drogowych zgodnych z PN-EN 12591 [24] oraz wielorodzajowych zgodnych z PN-EN 13924-2 [63], temperatura mięknięcia lepiszcza odzyskanego, nie może być większa niż maksymalna wartość temperatury mięknięcia, o więcej niż dopuszczalny wzrost temperatury mięknięcia po starzeniu metodą RTFOT podany w normie (przykładowo dla MG 50/70-54/64 jest to: 64°C + 10°C = 74°C).

Temperatura mięknięcia polimeroasfaltu wyekstrahowanego z mieszanki mineralno-asfaltowej nie powinna przekroczyć wartości dopuszczalnych podanych w tabelicy 28.

Tablica 28. Najwyższa temperatura mięknięcia wyekstrahowanego polimeroasfaltu drogowego

Rodzaj lepiszcza	Najwyższa temperatura mięknięcia, °C
PMB-45/80-55	73
PMB 45/80-65	83
PMB 45/80-80	Nie dotyczy

W przypadku, gdy dostarczony na wytwórnię polimeroasfalt charakteryzuje się wysoką temperaturą mięknięcia (tzn. większą niż dolna granica normowa + 10°C), która została udokumentowana w ramach kontroli jakości i zasad ZKP na wytwórni, stosuje się wymaganie górnej granicy temperatury mięknięcia wyekstrahowanego lepiszcza obliczone w następujący sposób:

Najwyższa dopuszczalna temperatura mięknięcia wyekstrahowanego polimeroasfaltu = temperatura mięknięcia zbadanej dostawy na wytwórnię + dopuszczalny wg Załącznika krajowego NA do PN-EN 14023 [64a] wzrost temperatury mięknięcia po starzeniu RTFOT.

W wypadku mieszanki mineralno-asfaltowej z polimeroasfaltem nawrot sprężysty lepiszcza wyekstrahowanego powinien wynieść co najmniej 40%. Dotyczy to również przedwczesnego zerwania tego lepiszcza w badaniu, przy czym należy wtedy podać wartość wydłużenia (zgodnie z zapisami normy PN-EN 13398 [56]).

#### 6.5.2.4. Gęstość i zawartość wolnych przestrzeni

Zawartość wolnych przestrzeni w próbce Marshalla pobranej z mieszanki mineralno-asfaltowej lub wyjątkowo powtórnie rozgrzanej próbki pobranej z nawierzchni nie może wykroczyć poza wartości podane w pktcie 2.10 o więcej niż 1,5% (v/v).

#### 6.5.3. Warunki technologiczne wbudowywania mieszanki mineralno-asfaltowej

Temperatura powietrza powinna być mierzona przed i w czasie robót; nie powinna być mniejsza niż podano w tablicy 23.

Pomiar temperatury mieszanki mineralno-asfaltowej podczas wykonywania nawierzchni polega na kilkakrotnym zanurzeniu termometru w mieszance znajdującej się w zasobniku rozścielacza i odczytaniu temperatury. Dodatkowo należy sprawdzać temperaturę mieszanki za stołem rozścielacza w przypadku dłuższego postoju spowodowanego przerwą w dostawie mieszanki mineralno-asfaltowej z wytwórni. Jeżeli temperatura za stołem po zakończeniu postoju będzie zbyt niska do uzyskania odpowiedniego zagęszczenia, to należy wykonać zakończenie działki roboczej i rozpocząć proces układania jak dla nowej.

Pomiar temperatury mieszanki mineralno-asfaltowej należy wykonać zgodnie z wymaganiami normy PN-EN 12697-13 [38].

Sprawdzeniu podlega wygląd mieszanki mineralno-asfaltowej w czasie rozładunku do zasobnika rozścielacza oraz porównaniu z normalnym wyglądem z uwzględnieniem uziarnienia, jednorodności mieszanki, prawidłowości pokrycia ziaren lepiszczem, koloru, ewentualnego nadmiaru lub niedoboru lepiszcza.

#### 6.5.4. Wykonana warstwa

##### 6.5.4.1. Wskaźnik zagęszczenia i zawartość wolnych przestrzeni

Zagęszczenie wykonanej warstwy wyrażone wskaźnikiem zagęszczenia oraz zawartością wolnych przestrzeni nie może przekroczyć wartości dopuszczalnych podanych w tablicy 29. Dotyczy to każdego pojedynczego oznaczenia danej właściwości.

Określenie gęstości objętościowej należy wykonywać według PN-EN 12697-6 [34].

Tablica 29. Właściwości warstwy AC

Typ i wymiar mieszanki	Wskaźnik zagęszczenia [%]	Zawartość wolnych przestrzeni w warstwie [% (v/v)]
AC5S, KR1-KR2	≥ 98	1,0 ÷ 5,0
AC8S, KR1-KR2	≥ 98	1,0 ÷ 4,5
AC11S, KR1-KR2	≥ 98	1,0 ÷ 4,5
AC8S, KR3-KR4	≥ 98	2,0 ÷ 5,0
<b>AC11S, KR3-KR4</b>	≥ 98	2,0 ÷ 5,0
AC8S, KR5-KR6	≥ 98	2,0 ÷ 5,0
AC11S, KR5-KR6	≥ 98	2,0 ÷ 5,0

Wskaźnik zagęszczenia i zawartość wolnych przestrzeni należy badać dla każdej warstwy i na każde rozpoczęte 6000 m<sup>2</sup> nawierzchni jedna próbka; w razie potrzeby liczba próbek może zostać zwiększona (np. nawierzchnie mostowe).

## 6.5.4.2. Grubość warstwy

Średnia grubość dla poszczególnych warstw asfaltowych oraz średnia grubość dla całego pakietu tych warstw powinna być zgodna z grubością przyjętą w projekcie konstrukcji nawierzchni. Jedynie w przypadku pojedynczych wyników pomiarów grubości wykonanej warstwy oznaczane według PN-EN 12697-36 [44] mogą odbiegać od projektu o wartości podane w tabelicy 30.

Tabela 30. Dopuszczalne odchyłki grubości warstwy [%]

Warunki oceny	Pakiet: warstwa ścieralna+wiążąca +podbudowa asfaltowa razem	Warstwa ścieralna
Dla wartości średniej grubości wbudowanej warstwy z całego odcinka budowy	Nie dopuszcza się zniżenia grubości	Nie dopuszcza się zniżenia grubości
Dla wartości pojedynczych wyników pomiarów grubości wbudowanej warstwy	0÷10%, ale nie więcej niż 1,0 cm	0÷5%

Należy sprawdzić zachowanie zasady mówiącej, że grubość warstwy musi być co najmniej dwupółkrotnie większa od wymiaru D kruszywa danej mieszanki ( $h \geq 2,5 \times D$ ).

Zwiększone grubości poszczególnych warstw będą zaliczane jako wyrównanie ewentualnych niedoborów niżej leżącej warstwy.

## 6.5.4.3. Spadki poprzeczne

Spadki poprzeczne nawierzchni należy badać nie rzadziej niż co 20 m oraz w punktach głównych łuków poziomych.

Spadki poprzeczne powinny być zgodne z dokumentacją projektową, z tolerancją  $\pm 0,5\%$ .

## 6.5.4.4. Równość

## a) Równość podłużna

W pomiarach równości podłużnej warstw konstrukcji nawierzchni należy stosować metody:

- 1) profilometryczną bazującą na wskaźnikach równości IRI,
- 2) pomiaru ciągłego równoważną użyciu łaty i klina np. z wykorzystaniem planografu (w miejscach niedostępnych dla planografu pomiar z użyciem łaty i klina). Długość łaty w pomiarze równości podłużnej powinna wynosić 4 m.

Do oceny równości podłużnej warstwy ścieralnej nawierzchni dróg klasy A, S, GP oraz G należy stosować metodę profilometryczną bazującą na wskaźnikach równości IRI [mm/m]. Wartość IRI należy wyznaczać z krokiem co 50 m. Długość ocenianego odcinka nawierzchni nie powinna być większa niż 1000 m. Odcinek końcowy o długości mniejszej niż 500 m należy oceniać łącznie z odcinkiem poprzedzającym.

Do oceny równości odcinka nawierzchni ustala się minimalną liczbę wskaźników IRI równą 5. W przypadku odbioru robót na krótkich odcinkach nawierzchni, których całkowita długość jest mniejsza niż 250 m, dopuszcza się wyznaczanie wskaźników IRI z krokiem mniejszym niż 50 m, przy czym należy ustalać maksymalną możliwą długość kroku pomiarowego, z uwzględnieniem minimalnej wymaganej liczby wskaźników IRI równej 5.

Do oceny równości podłużnej warstwy ścieralnej nawierzchni dróg klasy Z, L, D oraz placów i parkingów należy stosować metodę pomiaru ciągłego równoważną użyciu łaty i klina np. z wykorzystaniem planografu, umożliwiającego wyznaczanie odchylenia równości podłużnej jako największej odległości (prześwitu) pomiędzy teoretyczną linią łączącą spody kolek jezdnych urządzenia a mierzoną powierzchnią warstwy [mm].

W miejscach niedostępnych dla planografu pomiar równości podłużnej warstw nawierzchni należy wykonać w sposób ciągły z użyciem łaty i klina.

Wymagana równość podłużna jest określona przez dopuszczalną wartość średnią wyników pomiaru  $IRI_{sr}$  oraz dopuszczalną wartość maksymalną pojedynczego pomiaru  $IRI_{max}$ , których nie można przekroczyć na długości ocenianego odcinka nawierzchni. Maksymalne wartości dla warstwy ścieralnej oznaczone metodą profilometryczną określa tabela 31.

Tabela 31. Maksymalne wartości wskaźnika IRI dla warstwy ścieralnej określone metodą profilometryczną

Klasa drogi	Element nawierzchni	Maksymalne wartości wskaźników dla zadanego zakresu długości odcinka drogi [mm/m]	
		$IRI_{sr}^*$	$IRI_{max}$
A, S, GP	Pasy ruchu zasadnicze, awaryjne, dodatkowe, włączenia i wyłączenia, jezdnie łącznic, utwardzone pobocza	1,3	2,4

	Jezdnie MOP	1,5	2,7
G	Pasy ruchu zasadnicze, dodatkowe, włączenia i wylączenia, postojowe, jezdnie łącznic, utwardzone pobocza	1,7	3,4
* w przypadku: – odbioru odcinków warstwy nawierzchni o całkowitej długości mniejszej niż 500 m, – odbioru robót polegających na ułożeniu na istniejącej nawierzchni jedynie warstwy ścieralnej (niezależnie od długości odcinka robot), dopuszczalną wartość IRI <sub>s</sub> wg tablicy należy zwiększyć o 0,2 mm/m.			

Maksymalne wartości odchyień równości podłużnej dla warstwy oznaczone pomiarem ciągłym równoważnym użyciu łaty i klina np. z wykorzystaniem planografu, łaty i klina określa tablica 32.

Tablica 32. Maksymalne wartości odchyień równości podłużnej dla warstwy ścieralnej określone za pomocą pomiaru ciągłego, łaty i klina

Klasa drogi	Element nawierzchni	Maksymalne wartości odchyień równości podłużnej warstwy [mm] dla warstwy ścieralnej
A,S,GP	Pasy ruchu zasadnicze, awaryjne, dodatkowe, włączenia i wylączenia, jezdnie łącznic, utwardzone pobocza	-
	Jezdnie MOP	-
G,Z	Pasy ruchu zasadnicze, dodatkowe, włączenia i wylączenia, postojowe, jezdnie łącznic, utwardzone pobocza	6 (dotyczy jedynie klasy Z)
L,D, place parkingi,	Wszystkie pasy ruchu i powierzchnie przeznaczone do ruchu i postoju pojazdów	9

#### b) Równość poprzeczna

Do oceny równości poprzecznej warstw nawierzchni dróg wszystkich klas oraz placów i parkingów należy stosować metodę pomiaru profilometrycznego równoważną użyciu łaty i klina, umożliwiającą wyznaczenie odchylenia równości w przekroju poprzecznym pasa ruchu/elementu drogi. Odchylenie to jest obliczane jako największa odległość (prześwit) pomiędzy teoretyczną łatą (o długości 2 m) a zarejestrowanym profilem poprzecznym warstwy. Efektywna szerokość pomiarowa jest równa szerokości mierzonego pasa ruchu (elementu nawierzchni) z tolerancją  $\pm 15\%$ . Wartość odchylenia równości poprzecznej należy wyznaczać z krokiem co 1 m.

W miejscach niedostępnych dla profilografu pomiar równości poprzecznej warstw nawierzchni należy wykonać z użyciem łaty i klina. Długość łaty w pomiarze równości poprzecznej powinna wynosić 2 m. Pomiar powinien być wykonywany nie rzadziej niż co 5 m. Maksymalne wartości odchyień równości poprzecznej określa tablica 33.

Tablica 33. Maksymalne wartości odchyień równości poprzecznej dla warstwy ścieralnej

Klasa drogi	Element nawierzchni	Maksymalne wartości odchyień równości poprzecznej warstwy [mm] dla warstwy ścieralnej
A,S,GP	Pasy ruchu zasadnicze, awaryjne, dodatkowe, włączenia i wylączenia, jezdnie łącznic, utwardzone pobocza	4
	Jezdnie MOP	6
G,Z	Pasy ruchu zasadnicze, dodatkowe, włączenia i wylączenia, postojowe, jezdnie łącznic, utwardzone pobocza	6
L,D, place parkingi,	Wszystkie pasy ruchu i powierzchnie przeznaczone do ruchu i postoju pojazdów	9

#### 6.5.4.5. Złącza technologiczne

Złącza podłużne i poprzeczne, sprawdzone wizualnie, powinny być równe i związane, wykonane w linii prostej, równoległe lub prostopadłe do osi drogi. Przylegające warstwy powinny być w jednym poziomie.

#### 6.5.4.6 Szczepność międzywarstwowa.



Do oceny szczepności międzywarstwowej (powiązania warstw) warstw asfaltowych służy badanie bezpośredniego ścinania, przeprowadzane w aparacie ścinającym na próbkach cylindrycznych o średnicy 150 mm w temperaturze +20°C. Kryteria szczepności międzywarstwowej wg metody Leutnera w warstwach asfaltowych przedstawiono w tablicy nr 34.

Tablica 34. Kryteria szczepności międzywarstwowej wg metody Leutnera

Połączenie warstw	Kryterium szczepności międzywarstwowej
<b>Ścieralna-wiążąca</b>	<b>1,0 MPa</b>
Wiążąca-podbudowa	0,7 MPa
Podbudowa-podbudowa	0,6 MPa

#### 6.5.4.7. Szerokość warstwy

Szerokość warstwy, mierzona 10 razy na 1 km każdej jezdni powinna być zgodna z dokumentacją projektową, z tolerancją w zakresie od 0 do +5 cm, przy czym szerokość warstwy wiążącej powinna być odpowiednio szersza, tak aby stanowiła odsadzkę dla warstwy ścieralnej. W przypadku wyprofilowanej ukośnej krawędzi szerokość należy mierzyć w środku linii skosu.

#### 6.5.4.8. Rzędne wysokościowe

Rzędne wysokościowe, mierzone co 10 m na prostych i co 10 m na osi podłużnej i krawędziach, powinny być zgodne z dokumentacją projektową, z dopuszczalną tolerancją  $\pm 1$  cm, przy czym co najmniej 95% wykonanych pomiarów nie może przekraczać przedziału dopuszczalnych odchyień.

#### 6.5.4.9. Ukształtowanie osi w planie

Ukształtowanie osi w planie, mierzone co 100 m, nie powinno różnić się od dokumentacji projektowej o więcej niż  $\pm 5$  cm.

#### 6.5.4.10. Ocena wizualna warstwy

Wygląd zewnętrzny warstwy, sprawdzony wizualnie, powinien być jednorodny, bez spękań, deformacji, plam i wykruszeń.

#### 6.5.4.11. Właściwości przeciwpoślizgowe warstwy ścieralnej

Przy ocenie właściwości przeciwpoślizgowych nawierzchni drogi klasy G i I11 dróg wyższych klas powinien być określony współczynnik tarcia na mokrej nawierzchni przy całkowitym poślizgu opony testowej.

Pomiar wykonuje się przy temperaturze otoczenia od 5 do 30°C, nie rzadziej niż co 50 m na nawierzchni zwilżanej wodą w ilości 0,5 l/m<sup>2</sup>, a wynik pomiaru powinien być przeliczany na wartość przy 100% poślizgu opony testowej rowkowanej (ribbed type) o rozmiarze 165 R15 lub innej wiarygodnej metody równoważnej, jeśli dysponuje się sprawdzoną zależnością korelacyjną umożliwiającą przeliczenie wyników pomiarów na wartości uzyskiwane zestawem o pełnej blokadzie koła. Badanie należy wykonać przed dopuszczeniem nawierzchni do ruchu oraz powtórnie w okresie od 4 do 8 tygodni od oddania nawierzchni do eksploatacji. Badanie powtórne należy wykonać w śladzie koła. Jeżeli warunki atmosferyczne uniemożliwiają wykonanie pomiaru w wymienionym terminie, powinien być on zrealizowany z najmniejszym możliwym opóźnieniem. Uzyskane wartości współczynnika tarcia należy rejestrować z dokładnością do trzech miejsc po przecinku

Miarą właściwości przeciwpoślizgowych jest miarodajny współczynnik tarcia. Za miarodajny współczynnik tarcia przyjmuje się różnicę wartości średniej  $E(\mu)$  i odchylenia standardowego  $D$ :  $E(\mu) - D$ . Wyniki podaje się z dokładnością do dwóch miejsc po przecinku. Długość ocenianego odcinka nawierzchni nie powinna być większa niż 1000 m, a liczba pomiarów nie mniejsza niż 10. Odcinek końcowy o długości mniejszej niż 500 m należy oceniać łącznie z odcinkiem poprzedzającym. W wypadku odbioru krótkich odcinków nawierzchni, na których nie można wykonać pomiarów z prędkością 90 lub 60 km/h (np. rondo, dojazd do skrzyżowania, niektóre łącznice), do oceny przyjmuje się wyniki pomiarów współczynnika tarcia przy prędkościach pomiarowych odpowiednio 60 i 30 km/h.

Dopuszczalne wartości miarodajnego współczynnika tarcia nawierzchni są określone w tablicy 35.

Tablica 35. Wymagane minimalne wartości miarodajne współczynnika tarcia

Klasa drogi	Element nawierzchni	Minimalna wartość miarodajnego współczynnika tarcia przy prędkości zablokowanej opony względem nawierzchni	
		30 km/h	60 km/h
A,S	Pasy ruchu zasadnicze, dodatkowe, awaryjne	0,48**	0,44
	Pasy włączenia i wyłączenia, jezdnie łącznic	0,50**	0,46
GP,G	Pasy ruchu, pasy dodatkowe, jezdnie	0,46**	0,37

	łącznic, utwardzone pobocza		
** wartość wymagania dla odcinków nawierzchni, na których nie można wykonać pomiarów z prędkością 60 km/h			

#### 6.5.4.12 Jasność nawierzchni

Za jasną uważa się taką nawierzchnię, dla której oznaczona wartość współczynnika luminancji na etapie: przeprowadzania procedury badania typu (wartość towarzysząca badaniu typu) i zatwierdzania badania typu przez Zamawiającego, wynosi co najmniej 70 mcd/(m<sup>2</sup>·lux) – dotyczy zastosowań na powierzchniach określonych w niniejszym punkcie.

Pomiar współczynnika luminancji należy wykonać wg załącznika 4 z WT-2 2014 -część I.

#### 6.5.5. Badania kontrolne dodatkowe

W wypadku uznania, że jeden z wyników badań kontrolnych nie jest reprezentatywny dla ocenianego odcinka budowy, Wykonawca ma prawo żądać przeprowadzenia badań kontrolnych dodatkowych.

Inżynier i Wykonawca decydują wspólnie o miejscach pobierania próbek i wyznaczeniu odcinków częściowych ocenianego odcinka budowy. Jeżeli odcinek częściowy przyporządkowany do badań kontrolnych nie może być jednoznacznie i zgodnie wyznaczony, to odcinek ten nie powinien być mniejszy niż 20% ocenianego odcinka budowy.

Do odbioru uwzględniane są wyniki badań kontrolnych i badań kontrolnych dodatkowych do wyznaczonych odcinków częściowych.

Koszty badań kontrolnych dodatkowych zażądanych przez Wykonawcę ponosi Wykonawca.

#### 6.5.6. Badania arbitrażowe

Badania arbitrażowe są powtórzeniem badań kontrolnych, co do których istnieją uzasadnione wątpliwości ze strony Inżyniera lub Wykonawcy (np. na podstawie własnych badań).

Badania arbitrażowe wykonuje na wniosek strony kontraktu niezależne laboratorium, które nie wykonywało badań kontrolnych.

Koszty badań arbitrażowych wraz ze wszystkimi kosztami ubocznymi ponosi strona, na której niekorzyść przemawia wynik badania.

### 7. Obmiar robót

#### 7.1. Ogólne zasady obmiaru robót

Ogólne zasady obmiaru robót podano w SST D-M-00.00.00 „Wymagania ogólne” [1] pkt 7.

#### 7.2. Jednostka obmiarowa

Jednostką obmiarową jest m<sup>2</sup> (metr kwadratowy) wykonanej warstwy ścieralnej z betonu asfaltowego (AC).

### 8. Odbiór robót

Ogólne zasady odbioru robót podano w SST D-M-00.00.00 „Wymagania ogólne” [1] pkt 8.

Roboty uznaje się za wykonane zgodnie z dokumentacją projektową, ST i wymaganiami Inżyniera, jeżeli wszystkie pomiary i badania z zachowaniem tolerancji według pktu 6 dały wyniki pozytywne. Jeśli warunki umowy przewidują dokonywanie potrąceń, to Zamawiający może w razie niedotrzymania wartości dopuszczalnych dokonać potrąceń według zasad określonych w Instrukcji DP-T 14 [85]

### 9. Podstawa płatności

#### 9.1. Ogólne ustalenia dotyczące podstawy płatności

Ogólne ustalenia dotyczące podstawy płatności podano w SST D-M-00.00.00 „Wymagania ogólne” [1] pkt 9.

#### 9.2. Cena jednostki obmiarowej

Cena wykonania 1 m<sup>2</sup> warstwy ścieralnej z betonu asfaltowego (AC) obejmuje:

- prace pomiarowe i roboty przygotowawcze,
- oznakowanie robót,
- oczyszczenie i skropienie podłoża,
- dostarczenie materiałów i sprzętu,
- opracowanie recepty laboratoryjnej,
- wykonanie próby technologicznej i odcinka próbnego,
- wyprodukowanie mieszanki betonu asfaltowego i jej transport na miejsce wbudowania,
- posmarowanie lepiszczem lub pokrycie taśmą asfaltową krawędzi urządzeń obcych i krawężników,

- rozłożenie i zagęszczenie mieszanki betonu asfaltowego,
- obcięcie krawędzi i posmarowanie lepiszczem,
- przeprowadzenie pomiarów i badań wymaganych w specyfikacji technicznej,
- odwiezienie sprzętu.

### 9.3. Sposób rozliczenia robót tymczasowych i prac towarzyszących

Cena wykonania robót określonych niniejszą SST obejmuje:

- roboty tymczasowe, które są potrzebne do wykonania robót podstawowych, ale nie są przekazywane Zamawiającemu i są usuwane po wykonaniu robót podstawowych,
- prace towarzyszące, które są niezbędne do wykonania robót podstawowych, niezaliczane do robót tymczasowych, jak geodezyjne wytyczenie robót itd.

## 10. Przepisy związane

### 10.1. Ogólne specyfikacje techniczne (SST)

- |    |              |   |
|----|--------------|---|
| 1. | D-M-00.00.00 | Wymagania ogólne  |
| 2. | D-04.03.01a  | Połączenie międzywarstwowe nawierzchni drogowej emulsją asfaltową |

### 10.2. Normy

(Zestawienie zawiera dodatkowo normy PN-EN związane z badaniami materiałów występujących w niniejszej SST)

- |     |              |   |
|-----|--------------|---|
| 3.  | PN-EN 196-2  | Metody badania cementu – Część 2: Analiza chemiczna cementu   |
| 4.  | PN-EN 459-2  | Wapno budowlane – Część 2: Metody badań   |
| 5.  | PN-EN 932-3  | Badania podstawowych właściwości kruszyw – Procedura i terminologia uproszczonego opisu petrograficznego  |
| 6.  | PN-EN 933-1  | Badania geometrycznych właściwości kruszyw – Część 1: Oznaczanie składu ziarnowego – Metoda przesiewania  |
| 7.  | PN-EN 933-3  | Badania geometrycznych właściwości kruszyw – Część 3: Oznaczanie kształtu ziarn za pomocą wskaźnika płaskości   |
| 8.  | PN-EN 933-4  | Badania geometrycznych właściwości kruszyw – Część 4: Oznaczanie kształtu ziarn – Wskaźnik kształtu   |
| 9.  | PN-EN 933-5  | Badania geometrycznych właściwości kruszyw – Oznaczanie procentowej zawartości ziarn o powierzchniach powstałych w wyniku przekruszenia lub łamania kruszyw grubych |
| 10. | PN-EN 933-6  | Badania geometrycznych właściwości kruszyw – Część 6: Ocena właściwości powierzchni – Wskaźnik przepływu kruszyw  |
| 11. | PN-EN 933-9  | Badania geometrycznych właściwości kruszyw – Część 9: Ocena zawartości drobnych cząstek – Badania błękitem metylenowym  |
| 12. | PN-EN 933-10 | Badania geometrycznych właściwości kruszyw – Część 10: Ocena zawartości drobnych cząstek – Uziarnienie wypełniaczy (przesiewanie w strumieniu powietrza)            |
| 13. | PN-EN 1097-2 | Badania mechanicznych i fizycznych właściwości kruszyw – Część 2: Metody oznaczania odporności na rozdrabnianie   |
| 14. | PN-EN 1097-4 | Badania mechanicznych i fizycznych właściwości kruszyw – Część 4: Oznaczanie pustych przestrzeni suchego, zagęszczonego wypełniacza                                 |
| 15. | PN-EN 1097-5 | Badania mechanicznych i fizycznych właściwości kruszyw – Część 5: Oznaczanie zawartości wody przez suszenie w suszarce z wentylacją                                 |
| 16. | PN-EN 1097-6 | Badania mechanicznych i fizycznych właściwości kruszyw – Część 6: Oznaczanie gęstości ziarn i nasiąkliwości   |
| 17. | PN-EN 1097-7 | Badania mechanicznych i fizycznych właściwości kruszyw – Część 7: Oznaczanie gęstości wypełniacza – Metoda piknometryczna   |
| 18. | PN-EN 1097-8 | Badania mechanicznych i fizycznych właściwości kruszyw – Część 8: Oznaczanie polerowalności kamienia  |
| 19. | PN-EN 1367-3 | Badania właściwości cieplnych i odporności kruszyw na działanie czynników atmosferycznych – Część 3: Badanie bazaltowej zgorzeli słonecznej metodą gotowania        |
| 20. | PN-EN 1367-6 | Badania właściwości cieplnych i odporności kruszyw na działanie czynników atmosferycznych - Część 6: Mrozoodporność w obecności soli                                |
| 21. | PN-EN 1426   | Asfalty i produkty asfaltowe – Oznaczanie penetracji igłą   |
| 22. | PN-EN 1427   | Asfalty i produkty asfaltowe – Oznaczanie temperatury mięknięcia – Metoda Pierścien i Kula  |
| 23. | PN-EN 1744-1 | Badania chemicznych właściwości kruszyw – Analiza chemiczna   |
| 24. | PN-EN 12591  | Asfalty i produkty asfaltowe – Wymagania dla asfaltów drogowych   |

25.	PN-EN 12592	Asfalty i produkty asfaltowe – Oznaczenie rozpuszczalności
26.	PN-EN 12593	Asfalty i produkty asfaltowe – Oznaczenie temperatury lamliwości Fraassa
27.	PN-EN 12595	Asfalty i lepiszcza asfaltowe - Oznaczenie lepkości kinematycznej
28.	PN-EN 12596	Asfalty i lepiszcza asfaltowe - Oznaczenie lepkości dynamicznej metodą próżniowej kapilary
29.	PN-EN 12606-1	Asfalty i lepiszcza asfaltowe – Oznaczenie zawartości parafiny – Część 1: Metoda destylacji
30.	PN-EN 12607-1	Asfalty i lepiszcza asfaltowe – Oznaczenie odporności na starzenie pod wpływem ciepła i powietrza – Część 1: Metoda RTFOT
31.	PN-EN 12697-1	Mieszanki mineralno-asfaltowe - Metody badań mieszanek mineralno-asfaltowych na gorąco - Część 1: Zawartość lepiszcza rozpuszczalnego
32.	PN-EN 12697-2	Mieszanki mineralno-asfaltowe - Metody badań mieszanek mineralno-asfaltowych na gorąco - Część 2: Oznaczenie składu ziarnowego
33.	PN-EN 12697-5	Mieszanki mineralno-asfaltowe - Metody badań mieszanek mineralno-asfaltowych na gorąco - Część 5: Oznaczenie gęstości
34.	PN-EN 12697-6	Mieszanki mineralno-asfaltowe – Metody badań mieszanek mineralno-asfaltowych na gorąco – Część 6: Oznaczenie gęstości objętościowej próbek mieszanki mineralno-asfaltowej
35.	PN-EN 12697-8	Mieszanki mineralno-asfaltowe – Metody badań mieszanek mineralno-asfaltowych na gorąco – Część 8: Oznaczenie zawartości wolnej przestrzeni
36.	PN-EN 12697-11	Mieszanki mineralno-asfaltowe – Metody badania mieszanek mineralno-asfaltowych na gorąco – Część 11: Oznaczenie powinowactwa pomiędzy kruszywem i asfaltem
37.	PN-EN 12697-12	Mieszanki mineralno-asfaltowe – Metody badania mieszanek mineralno-asfaltowych na gorąco – Część 12: Określanie wrażliwości próbek asfaltowych na wodę
38.	PN-EN 12697-13	Mieszanki mineralno-asfaltowe – Metody badań mieszanek mineralno-asfaltowych na gorąco – Część 13: Pomiar temperatury
39.	PN-EN 12697-22	Mieszanki mineralno-asfaltowe – Metody badań mieszanek mineralno-asfaltowych na gorąco – Część 22: Koleinowanie
40.	PN-EN 12697-22	Mieszanki mineralno-asfaltowe - Metody badań mieszanek mineralno-asfaltowych na gorąco - Część 22: Koleinowanie
41.	PN-EN 12697-24	Mieszanki mineralno-asfaltowe - Metody badań mieszanek mineralno-asfaltowych na gorąco - Część 24: Odporność na zmęczenie
42.	PN-EN 12697-26	Mieszanki mineralno-asfaltowe - Metody badań mieszanek mineralno-asfaltowych na gorąco - Część 26: Sztywność
43.	PN-EN 12697-27	Mieszanki mineralno-asfaltowe – Metody badań mieszanek mineralno-asfaltowych na gorąco – Część 27: Pobieranie próbek
44.	PN-EN 12697-36	Mieszanki mineralno-asfaltowe – Metody badań mieszanek mineralno-asfaltowych na gorąco – Część 36: Oznaczenie grubości nawierzchni asfaltowych
45.	PN-EN 12697-39	Mieszanki mineralno-asfaltowe - Metody badań mieszanek mineralno-asfaltowych na gorąco - Część 39: Oznaczenie zawartości lepiszcza metodą spalania
46.	PN-EN 12697-41	Mieszanki mineralno-asfaltowe - Metody badań mieszanek mineralno-asfaltowych na gorąco - Część 41: Odporność na pyny zapobiegające oblodzeniu
47.	PN-EN 12697-43	Mieszanki mineralno-asfaltowe - Metody badań mieszanek mineralno-asfaltowych na gorąco - Część 43: Odporność na paliwo
48.	PN-EN 12846-1	Asfalty i lepiszcza asfaltowe - Oznaczenie czasu wypływu lepkościomierzem wypływowym - Część 1: Emulsje asfaltowe
49.	PN-EN 13043	Kruszywa do mieszanek bitumicznych i powierzchniowych utwaleń stosowanych na drogach, lotniskach i innych powierzchniach przeznaczonych do ruchu
50.	PN-EN 13108-1	Mieszanki mineralno-asfaltowe – Wymagania – Część 1: Beton asfaltowy
51.	PN-EN 13108-4	Mieszanki mineralno-asfaltowe - Wymagania - Część 4: Mieszanka HRA
52.	PN-EN 13108-20	Mieszanki mineralno-asfaltowe – Wymagania – Część 20: Badanie typu
53.	PN-EN 13108-21	Mieszanki mineralno-asfaltowe - Wymagania - Część 21: Zakładowa kontrola produkcji

54. PN-EN 13179-1 Badania kruszyw wypełniających stosowanych do mieszanek bitumicznych – Część 1: Badanie metodą pierścienia delta i kuli
55. PN-EN 13179-2 Badania kruszyw wypełniających stosowanych do mieszanek bitumicznych – Część 2: Liczba bitumiczna
56. PN-EN 13398 Asfalty i lepiszcza asfaltowe – Oznaczanie nawrotu sprężystego asfaltów modyfikowanych
57. PN-EN 13399 Asfalty i lepiszcza asfaltowe – Oznaczanie stabilności podczas magazynowania asfaltów modyfikowanych
58. PN-EN 13587 Asfalty i lepiszcza asfaltowe – Oznaczanie właściwości mechanicznych lepiszczy asfaltowych metodą rozciągania
59. PN-EN 13588 Asfalty i lepiszcza asfaltowe – Oznaczanie kohezji lepiszczy asfaltowych metodą testu wahadłowego
60. PN-EN 13589 Asfalty i lepiszcza asfaltowe – Oznaczanie siły rozciągania asfaltów modyfikowanych – Metoda z duktylometrem
61. PN-EN 13703 Asfalty i lepiszcza asfaltowe – Oznaczanie energii odkształcenia
62. PN-EN 13808 Asfalty i lepiszcza asfaltowe – Zasady specyfikacji kationowych emulsji asfaltowych
- 62a. PN-EN 13808:2013-10/Ap1:2014-07 Asfalty i lepiszcza asfaltowe – Zasady specyfikacji kationowych emulsji asfaltowych. Załącznik krajowy NA
63. PN-EN 13924-2 Asfalty i lepiszcza asfaltowe - Zasady klasyfikacji asfaltów drogowych specjalnych - Część 2: Asfalty drogowie wielorodzajowe
- 63a. PN-EN 13924-2:2014-04/Ap1:2014-07 i PN-EN 13924-2:2014-04/Ap2:2015-09E Asfalty i lepiszcza asfaltowe - Zasady klasyfikacji asfaltów drogowych specjalnych - Część 2: Asfalty drogowie wielorodzajowe. Załącznik krajowy NA
64. PN-EN 14023 Asfalty i lepiszcza asfaltowe – Zasady specyfikacji asfaltów modyfikowanych polimerami
- 64a. PN-EN 14023:2011/Ap1:2014-04 Asfalty i lepiszcza asfaltowe – Zasady klasyfikacji asfaltów modyfikowanych polimerami. Załącznik krajowy NA
65. PN-EN 14188-1 Wypełniacze szczelin i zalewy drogowe – Część 1: Wymagania wobec zalew drogowych na gorąco
66. PN-EN 14188-2 Wypełniacze szczelin i zalewy drogowe – Część 2: Wymagania wobec zalew drogowych na zimno
67. PN-EN 22592 Przetwory naftowe – Oznaczanie temperatury zapłonu i palenia – Pomiar metodą otwartego tygla Clevelanda
68. PN-EN ISO 2592 Oznaczanie temperatury zapłonu i palenia – Metoda otwartego tygla Clevelanda
69. PN-EN 13880-2 Zalewy szczelin na gorąco -- Część 2: Metoda badania dla określenia penetracji stożka w temperaturze 25 C
70. PN-EN 13880-3 Zalewy szczelin na gorąco -- Część 3: Metoda badania określająca penetrację i odprężenie sprężyste (odbojność)
71. PN-EN 13880-5 Zalewy szczelin na gorąco -- Część 5: Metody badań do oznaczania odporności na splywanie
72. PN-EN 13880-6 Zalewy szczelin na gorąco -- Część 6: Metoda przygotowania próbek do badania
73. PN-EN 13880-13 Zalewy szczelin na gorąco -- Część 13: Metoda badania służąca do określenia wydłużenia nieciągłego (próba przyczepności)
74. DIN 52123 Prüfung von Bitumen- und Polymerbitumenbahnen (Badanie taśm bitumicznych i polimerowo-bitumicznych)
75. PN-EN 1425 Asfalty i lepiszcza asfaltowe -- Ocena organoleptyczna
76. PN-EN 1428 Asfalty i lepiszcza asfaltowe -- Oznaczanie zawartości wody w emulsjach asfaltowych -- Metoda destylacji azeotropowej
77. PN-EN 13074-1 Asfalty i lepiszcza asfaltowe -- Odzyskiwanie lepiszcza z emulsji asfaltowych lub asfaltów upłynnionych lub fluksowanych -- Część 1: Odzyskiwanie metodą odparowania
78. PN-EN 13074-2 Asfalty i lepiszcza asfaltowe -- Odzyskiwanie lepiszcza z emulsji asfaltowych lub asfaltów upłynnionych lub fluksowanych -- Część 2: Stabilizacja po odzyskaniu metodą odparowania

### 10.3. Wymagania techniczne i katalogi

79. Kruszywa do mieszanek mineralno-asfaltowych i powierzchniowych utrwaleń na drogach krajowych - WT-1 2014 - Kruszywa – Wymagania techniczne. Załącznik do Zarządzenia Generalnego Dyrektora Dróg Krajowych i Autostrad nr 46 z dnia 25 września 2014 r. i nr 8 z dnia 9 maja 2016 r.
80. Nawierzchnie asfaltowe na drogach krajowych - WT-2 2014 – część I - Mieszanki mineralno-asfaltowe. Wymagania Techniczne. Załącznik do Zarządzenia nr 54 Generalnego Dyrektora Dróg Krajowych i Autostrad z dnia 18 listopada 2014 roku zmieniającego zarządzenie w sprawie stosowania wymagań technicznych na drogach krajowych dotyczących mieszanek mineralno-asfaltowych.
81. Nawierzchnie asfaltowe na drogach krajowych - WT-2 2016 – część II - Wykonanie warstw nawierzchni asfaltowych. Wymagania Techniczne. Załącznik do Zarządzenia nr 7 Generalnego Dyrektora Dróg Krajowych i Autostrad z dnia 9 maja 2016 roku zmieniającego zarządzenie w sprawie stosowania wymagań technicznych na drogach krajowych dotyczących mieszanek mineralno-asfaltowych.
82. Katalog typowych konstrukcji nawierzchni podatnych i półsztywnych. Załącznik do Zarządzenia nr 31 Generalnego Dyrektora Dróg Krajowych i Autostrad z dnia 16 czerwca 2014 r.

### 10.4. Inne dokumenty

83. Rozporządzenie Ministra Transportu i Gospodarki Morskiej z dnia 1 sierpnia 2019 r. zmieniające rozporządzenie w sprawie warunków technicznych, jakim powinny odpowiadać drogi publiczne i ich usytuowanie (jednolity tekst Dz.U. z 2016, poz. 124)
84. Ustawa z dnia 19 sierpnia 2011 r. o przewozie drogowym towarów niebezpiecznych (Dz.U. nr 227, poz. 1367 z późn. zm.)
85. Załącznik do zarządzenia Nr 17 Generalnego Dyrektora Dróg Krajowych i Autostrad dnia 21 maja 2020 r. - Instrukcja DP-T 14 Ocena jakości na drogach krajowych część I - Roboty drogowe.

## D.05.03.05b. NAWIERZCHNIA Z BETONU ASFALTOWEGO. WARSTWA WIĄŻĄCA I WYRÓWNAWCZA (wg WT-1 i WT-2)

### 1. WSTĘP

#### 1.1. Przedmiot SST

Przedmiotem niniejszej szczegółowej specyfikacji technicznej (SST) są wymagania dotyczące wykonania i odbioru robót związanych z wykonaniem warstwy wiążącej i wyrównawczej z betonu asfaltowego AC 16 W PMB 25/55-60 KR 3-4 w ramach **rozbudowy drogi wojewódzkiej nr 690 wraz z rozbiórką istniejącego i budową nowego obiektu mostowego nad rzeką Pukawka w miejscowości Boguty Pianki w km 12+963.**

#### 1.2. Zakres stosowania SST

Specyfikacja Techniczna jest stosowana jako dokument przetargowy i kontraktowy przy zleceniu i realizacji robót wymienionych w punkcie 1.1.

#### 1.3. Zakres robót objętych SST

Ustalenia zawarte w niniejszej specyfikacji dotyczą zasad prowadzenia robót związanych z wykonaniem i odbiorem warstwy wiążącej i wyrównawczej z betonu asfaltowego wg PN-EN 13108-1 [51] i WT-2 [82] i [83] z mieszanki mineralno-asfaltowej dostarczonej od producenta. W przypadku produkcji mieszanki mineralno-asfaltowej przez Wykonawcę dla potrzeb budowy, Wykonawca zobowiązany jest prowadzić zakładową kontrolę produkcji (ZKP) zgodnie z PN-EN 13108-21 [55].

Warstwę wiążącą i wyrównawczą z betonu asfaltowego można wykonywać dla dróg kategorii ruchu od KR1 do KR7 (określenie kategorii ruchu podano w punkcie 1.4.8). Stosowane mieszanki betonu asfaltowego o wymiarze D (patrz pkt 1.4.5.) podano w tablicy 1.

Tablica 1. Stosowane mieszanki

Kategoria ruchu	Mieszanki o wymiarze D <sup>1)</sup> , mm
KR 1-2	AC11W, AC16W
KR 3-4	<b>AC16W</b> , AC22W
KR 5-7	AC16W, AC22W

<sup>1)</sup> Podział ze względu na wymiar największego kruszywa w mieszance.

**Uwaga:** niniejsza SST nie obejmuje wykonania warstw nawierzchni z betonu asfaltowego o wysokim module sztywności.

#### 1.4. Określenia podstawowe

**1.4.1.** Nawierzchnia – konstrukcja składająca się z jednej lub kilku warstw służących do przejmowania i rozkładania obciążeń od ruchu pojazdów na podłoże.

**1.4.2.** Warstwa wiążąca – warstwa nawierzchni między warstwą ścierną a podbudową.

**1.4.3.** Warstwa wyrównawcza – warstwa o zmiennej grubości, ułożona na istniejącej warstwie w celu uzyskania odpowiedniego profilu potrzebnego do ułożenia kolejnej warstwy.

**1.4.4.** Mieszanka mineralno-asfaltowa (MMA) – mieszanka kruszyw i lepiszcza asfaltowego.

**1.4.5.** Wymiar mieszanki mineralno-asfaltowej – określenie mieszanki mineralno-asfaltowej, ze względu na największy wymiar kruszywa D, np. wymiar 11, 16, 22.

**1.4.6.** Beton asfaltowy – mieszanka mineralno-asfaltowa, w której kruszywo o uziarnieniu ciągłym lub nieciągłym tworzy strukturę wzajemnie klinującą się.

**1.4.7.** Uziarnienie – skład ziarnowy kruszywa, wyrażony w procentach masy ziaren przechodzących przez określony zestaw sit.

**1.4.8.** Kategoria ruchu – obciążenie drogi ruchem samochodowym, wyrażone w osiach obliczeniowych (100 kN) wg „Katalogu typowych konstrukcji nawierzchni podatnych i półsztywnych” GDDKiA [84].

**1.4.9.** Wymiar kruszywa – wielkość ziaren kruszywa, określona przez dolny (d) i górny (D) wymiar sita.

**1.4.10.** Kruszywo grube – kruszywo z ziaren o wymiarze:  $D \leq 45$  mm oraz  $d > 2$  mm.

**1.4.11.** Kruszywo drobne – kruszywo z ziaren o wymiarze:  $D \leq 2$  mm, którego większa część pozostaje na sicie 0,063 mm.

**1.4.12.** Pył – kruszywo z ziaren przechodzących przez sito 0,063 mm.

**1.4.13.** Wypełniacz – kruszywo, którego większa część przechodzi przez sito 0,063 mm. (Wypełniacz mieszany – kruszywo, które składa się z wypełniacza pochodzenia mineralnego i wodorotlenku wapnia. Wypełniacz dodany – wypełniacz pochodzenia mineralnego, wyprodukowany oddzielnie).

**1.4.14.** Granulat asfaltowy – jest to przetworzony destruk asfaltowy o udokumentowanej jakości jako materiał składowy w produkcji mieszanek mineralno-asfaltowych w technologii na gorąco.

**1.4.15.** Destrukt asfaltowy – jest to mieszanka mineralno-asfaltowa, która jest uzyskiwana w wyniku frezowania warstw asfaltowych, rozkruszenia płyt wyciętych z nawierzchni asfaltowej, brył uzyskiwanych z płyt oraz z mieszanki mineralno-asfaltowej odrzuconej lub będącej nadwyżką produkcji.

**1.4.16.** Kationowa emulsja asfaltowa – emulsja, w której emulgator nadaje dodatnie ładunki cząstkom zdyspergowanego asfaltu.

**1.4.17.** Połączenia technologiczne – połączenia różnych warstw ze sobą lub tych samych warstw wykonywanych w różnym czasie nie będących połączeniem międzywarstwowym

**1.4.18.** Złącza podłużne i poprzeczne – połączenia tego samego materiału wbudowywanego w różnym czasie

**1.4.19.** Spoiny – połączenia różnych materiałów, np. asfaltu lanego i betonu asfaltowego oraz warstwy asfaltowej z urządzeniami obcymi w nawierzchni lub ją ograniczającymi

**1.4.20.** Pozostałe określenia podstawowe są zgodne z obowiązującymi, odpowiednimi polskimi normami i z definicjami podanymi w SST D-M-00.00.00 „Wymagania ogólne” pkt 1.4.

**1.4.18.** Symbole i skróty dodatkowe

AC <sub>W</sub>	- beton asfaltowy do warstwy wiążącej i wyrównawczej,
PMB	- polimeroasfalt (ang. polymer modified bitumen),
MG	- asfalt wielorodzajowy (ang. multigrade),
D	- górny wymiar sita (przy określaniu wielkości ziaren kruszywa),
D	- dolny wymiar sita (przy określaniu wielkości ziaren kruszywa),
C	- kationowa emulsja asfaltowa,
NPD	- właściwość użytkowa nie określana (ang. No Performance Determined; producent może jej nie określać),
TBR	- do zadeklarowania (ang. To Be Reported; producent może dostarczyć odpowiednie informacje, jednak nie jest do tego zobowiązany),
MOP	- miejsce obsługi podróźnych,
ZKP	- zakładowa kontrola produkcji.

## 1.5. Ogólne wymagania dotyczące robót

Ogólne wymagania dotyczące robót podano w SST D-M-00.00.00 „Wymagania ogólne” [1] pkt 1.5.

## 2. Materiały

### 2.1. Ogólne wymagania dotyczące materiałów

Ogólne wymagania dotyczące materiałów, ich pozyskiwania i składowania, podano w SST D-M-00.00.00 „Wymagania ogólne” [1] pkt 2.

Wykonawca powinien przedstawić Inżynierowi dokumenty potwierdzające przydatność wszystkich materiałów stosowanych do wykonania warstw asfaltowych. W przypadku zmiany rodzaju i właściwości materiałów należy ponownie wykazać ich przydatność do przewidywanego celu.

Wbudowywana mieszanka mineralno-asfaltowa może pochodzić z kilku wytwórni pod warunkiem, że jest produkowana z tych samych materiałów (o ustalonej przydatności) i w oparciu o takie samo badanie typu.

### 2.2. Materiały stosowane do betonu asfaltowego do warstwy wyrównawczej i wiążącej

Rodzaje stosowanych materiałów do betonu asfaltowego do warstwy wyrównawczej i wiążącej w zależności od kategorii ruchu podano w tablicy 2.

Tablica 2. Materiały do warstwy wiążącej i wyrównawczej z betonu asfaltowego

Materiał	Kategoria ruchu					
	KR1 ÷ KR2		KR3 ÷ KR4		KR5 ÷ KR7	
Mieszanka mineralno-asfaltowa o wymiarze D, [mm]	11 <sup>a)</sup>	16	16	22	16	22
Granulat asfaltowy o wymiarze U, [mm]	16 <sup>a)</sup>	22,4	22,4	31,5	22,4	31,5
Lepiszczce asfaltowe	50/70 MG 50/70-54/64		35/50, 50,70 PMB 25/55-60 MG 50/70-54/64 MG 35/50-57/69		35/50 PMB 25/55-60 PMB 25/55-80 MG 35/50-57/69	
Kruszywa mineralne	Tabele 8, 9,10,11 wg WT-1 2014 [81] (tablice 6-9 wg SST)					



- a) Dopuszcza się AC11 do warstwy wyrównawczej dróg KR1 do KR4 przy spełnieniu wymagań tablicy 21

### 2.3. Lepiszcz asfaltowe

Należy stosować asfalty drogowe wg PN-EN 12591 [23], polimeroasfalty wg PN-EN 14023 [66] [66a] lub asfalty wielorodzajowe wg PN-EN 13924-2 [65] [65a].

Oprócz lepiszcz wymienionych w tablicy 2 można stosować inne lepiszcza nienormowe według aprobat technicznych.

Asfalty drogowe powinny spełniać wymagania podane w tablicy 3.

Polimeroasfalty powinny spełniać wymagania podane w tablicy 4.

Asfalty wielorodzajowe powinny spełniać wymagania podane w tablicy 5.

Tablica 3. Wymagania wobec asfaltów drogowych wg PN-EN 12591 [23]

Lp.	Właściwości	Jednostka	Metoda badania	Rodzaj asfaltu	
				35/50	50/70
<b>WŁAŚCIWOŚCI OBLIGATORYJNE</b>					
1	Penetracja w 25°C	0,1 mm	PN-EN 1426 [20]	35÷50	50÷70
2	Temperatura mięknięcia	°C	PN-EN 1427 [21]	50÷58	46÷54
3	Temperatura zapłonu, nie mniej niż	°C	PN-EN 22592 [69]	240	230
4	Zawartość składników rozpuszczalnych, nie mniej niż	% m/m	PN-EN 12592 [24]	99	99
5	Zmiana masy po starzeniu (ubytek lub przyrost), nie więcej niż	% m/m	PN-EN 12607-1 [29]	0,5	0,5
6	Pozostała penetracja po starzeniu, nie mniej niż	%	PN-EN 1426 [20]	53	50
7	Temperatura mięknięcia po starzeniu, nie mniej niż	°C	PN-EN 1427 [21]	52	48
8	Wzrost temp. mięknięcia po starzeniu, nie więcej niż	°C	PN-EN 1427 [21]	8	9
<b>WŁAŚCIWOŚCI SPECJALNE KRAJOWE</b>					
9	Temperatura łamliwości Fraassa, nie więcej niż	°C	PN-EN 12593 [25]	-5	-8
10	Indeks penetracji	-	PN-EN 12591[23]	Brak wymagań	Brak wymagań
11	Lepkość dynamiczna w 60°C	Pa·s	PN-EN 12596[27]	Brak wymagań	Brak wymagań
12	Lepkość kinematyczna w 135°C	mm <sup>2</sup> /s	PN-EN 12595[26]	Brak wymagań	Brak wymagań

Tablica 4. Wymagania wobec asfaltów modyfikowanych polimerami (polimeroasfaltów) wg PN-EN 14023 [66] [66a]

Wymaganie podstawowe	Właściwość	Metoda badania	Jednostka	Gatunki asfaltów modyfikowanych polimerami (PMB)			
				25/55 – 60		25/55 – 80	
				wymaganie	klasa	wymaganie	klasa
Konsystencja w pośrednich temperaturach eksploatacyjnych	Penetracja w 25°C	PN-EN 1426 [20]	0,1 mm	25-55	3	25-55	3
Konsystencja w wysokich temperaturach eksploatacyjnych	Temperatura mięknięcia	PN-EN 1427 [21]	°C	≥ 60	6	≥ 80	2
Kohezja	Siła rozciągania (mała prędkość rozciągania)	PN-EN 13589 [62] PN-EN 13703 [63]	J/cm <sup>2</sup>	≥ 2 w 10°C	6	TBR <sup>b</sup> (w 15°C)	-
	Rozciąganie bezpośrednie w 5°C	PN-EN 13587 [60] PN-EN 13703 [63]	J/cm <sup>2</sup>	NPD <sup>a</sup>	0	-	-

	(rozciąganie 100 mm/min)						
	Wahadło Vialit (metoda uderzenia)	PN-EN 13 588 [61]	J/cm <sup>2</sup>	NPD <sup>a</sup>	0	-	-
Stalność konsystencji (Odporność na starzenie wg PN-EN 12607-1 lub -3 [29] [30])	Zmiana masy	PN-EN 12607-1 [29]	%	≤ 0,5	3	≤ 0,5	3
	Pozostała penetracja	PN-EN 1426 [20]	%	≥ 60	7	≥ 60	7
	Wzrost temperatury mięknięcia	PN-EN 1427 [21]	°C	≤ 8	2	≤ 8	2
Inne właściwości	Temperatura zapłonu	PN-EN ISO 2592 [70]	°C	≥ 235	3	≥ 235	3
Wymagania Dodatkowe	Temperatura łamliwości	PN-EN 12593 [25]	°C	≤ -10	5	≤ -15	7
	Nawrót sprężysty w 25°C	PN-EN 13398 [58]	%	≥ 60	4	≥ 80	2
	Nawrót sprężysty w 10°C			NPD <sup>a</sup>	0	TBR <sup>b</sup>	1
	Zakres plastyczności	PN-EN 14023 [66] Punkt 5.1.9	°C	NPD <sup>a</sup>	0	NPD <sup>a</sup>	0
	Stabilność magazynowania. Różnica temperatur mięknięcia	PN-EN 13399 [59] PN-EN 1427 [21]	°C	≤ 5	2	≤ 5	2
	Stabilność magazynowania. Różnica penetracji	PN-EN 13399 [59] PN-EN 1426 [20]	0,1 mm	NPD <sup>a</sup>	0	NPD <sup>a</sup>	0
	Spadek temperatury mięknięcia po starzeniu wg PN-EN 12607-1 lub -3 [29] [30]	PN-EN 12607-1 [29] PN-EN 1427 [21]	°C	TBR <sup>b</sup>	1	TBR <sup>b</sup>	1
	Nawrót sprężysty w 25°C po starzeniu wg PN-EN 12607-1 lub -3 [29] [30]	PN-EN 12607-1 [29] PN-EN 13398 [58]	%	≥ 50	4	≥ 50	4
	Nawrót sprężysty w 10°C po starzeniu wg PN-EN 12607-1 lub -3 [29] [30]			NPD <sup>a</sup>	0	NPD <sup>a</sup>	0
<sup>a</sup> NPD – No Performance Determined (właściwość użytkowa nie określana) <sup>b</sup> TBR – To Be Reported (do zadeklarowania)							

Tablica 5. Wymagania wobec asfaltów wielorodzajowych wg PN-EN 13924-2:2014-04/Ap1 i Ap2 [65a]

Lp.	Właściwości	Jednostka	Metoda badania	asfalt MG 50/70-54/64		asfalt MG 35/50-57/69	
				Wymaganie	klasa	Wymaganie	klasa
1	Penetracja w 25°C	0,1 mm	PN-EN 1426 [20]	50÷70	4	35÷50	3
2	Temperatura mięknięcia	°C	PN-EN 1427 [21]	54÷64	2	57÷69	1
3	Indeks penetracji	-	PN-EN 13924-2 [65]	+0,3 do +2,0	3	+0,3 do +2,0	3
4	Temperatura zapłonu	°C	PN-EN ISO 2592 [70]	≥250	4	≥250	4
5	Rozpuszczalność	%	PN-EN 12592 [24]	≥99,0	2	≥99,0	2

6	Temperatura łamliwości Fraassa	°C	PN-EN 12593 [25]	≤-17	5	≤-15	4
7	Lepkość dynamiczna w 60°C	Pa·s	PN-EN 12596 [27]	≥900	4	≥1500	5
8	Lepkość kinematyczna w 135°C	mm <sup>2</sup> /s	PN-EN 12595 [26]	Brak wymagań	0	brak wymagań	0
Właściwości po starzeniu							
9	Pozostała penetracja po starzeniu	%	PN-EN 1426 [20]	≥50	2	≥60	3
10	Wzrost temp. mięknięcia po starzeniu	°C	PN-EN 1427 [21]	≤10	3	≤10	3
11	Zmiana masy po starzeniu	%	PN-EN 12607-1 [29]	<0,5	1	<0,5	1

Składowanie asfaltu drogowego powinno odbywać się w zbiornikach, wykluczających zanieczyszczenie asfaltu i wyposażonych w system grzewczy pośredni (bez kontaktu asfaltu z przewodami grzewczymi). Zbiornik roboczy otaczarki powinien być izolowany termicznie, posiadać automatyczny system grzewczy z tolerancją ± 5°C oraz układ cyrkulacji asfaltu.

Polimeroasfalt powinien być magazynowany w zbiorniku wyposażonym w system grzewczy pośredni z termostatem kontrolującym temperaturę z dokładnością ± 5°C. Zaleca się wyposażenie zbiornika w mieszadło. Zaleca się bezpośrednie zużycie polimeroasfaltu po dostarczeniu. Należy unikać wielokrotnego rozgrzewania i chłodzenia polimeroasfaltu w okresie jego stosowania oraz unikać niekontrolowanego mieszania polimeroasfaltów różnego rodzaju i klasy oraz z asfaltem zwykłym.

Temperatura lepiszcza asfaltowego w zbiorniku magazynowym (roboczym) nie powinna przekraczać w okresie krótkotrwałym, nie dłuższym niż 5 dni, poniższych wartości:

- asfaltu drogowego 35/50: 190°C,
- asfaltu drogowego 50/70: 180°C,
- polimeroasfaltu: wg wskazań producenta,
- asfaltu drogowego wielorodzajowego: wg wskazań producenta.

W celu ograniczenia ilości emisji gazów cieplarnianych oraz obniżenia temperatury mieszania składników i poprawienia urabialności mieszanki mineralno-asfaltowej dopuszcza się zastosowanie asfaltu spienionego.

#### 2.4. Kruszywo

Do warstwy wiążącej i wyrównawczej z betonu asfaltowego należy stosować kruszywo według PN-EN 13043 [50] i WT-1 Kruszywa 2014 [81], obejmujące kruszywo grube, kruszywo drobne i wypełniacz. W mieszance mineralno-asfaltowej jako kruszywo drobne należy stosować mieszankę kruszywa łamanego i niełamanego (dla KR1÷KR2 dopuszcza się stosowanie w mieszance mineralnej do 100% kruszywa drobnego niełamanego) lub kruszywo łamane.

Jeżeli stosowana jest mieszanka kruszywa drobnego niełamanego i łamanego, to należy przyjąć proporcje kruszywa łamanego do niełamanego co najmniej 50/50.

Wymagania dla kruszyw według WT-1 Kruszywa 2014 [81] są podane w tablicach poniżej.

a) Kruszywo grube do warstwy wiążącej i wyrównawczej z betonu asfaltowego powinno spełniać wymagania podane w tablicy 6.

Tablica 6. Wymagane właściwości kruszywa grubego do warstwy wiążącej i wyrównawczej z betonu asfaltowego

	Właściwości kruszywa	KR1÷KR2	KR3÷KR4	KR5÷KR7
1	Uziarnienie według PN-EN 933-1 [6]; kategoria nie niższa niż:	G <sub>C</sub> 85/20	G <sub>C</sub> 90/20	G <sub>C</sub> 90/20
2	Tolerancja uziarnienia; odchylenia nie większe niż według kategorii:	G <sub>25/15</sub> G <sub>20/15</sub> G <sub>20/17,5</sub>	G <sub>25/15</sub> G <sub>20/15</sub> G <sub>20/17,5</sub>	G <sub>25/15</sub> G <sub>20/15</sub> G <sub>20/17,5</sub>
3	Zawartość pyłu według PN-EN 933-1 [6]; kategoria nie wyższa niż:	f <sub>2</sub>	f <sub>2</sub>	f <sub>2</sub>
4	Kształt kruszywa według PN-EN 933-3 [7] lub według PN-EN 933-4 [8]; kategoria nie wyższa niż:	FI <sub>35</sub> lub SI <sub>35</sub>	FI <sub>25</sub> lub SI <sub>25</sub>	FI <sub>25</sub> lub SI <sub>25</sub>
5	Procentowa zawartość ziaren o powierzchni przekruszonej i łamanej w kruszywie grubym	C <sub>deklarowana</sub>	C <sub>50/10</sub>	C <sub>50/10</sub>

	według PN-EN 933-5 [9]; kategoria nie niższa niż:			
6	Odporność kruszywa na rozdrabnianie według normy PN-EN 1097-2[13], badana na kruszywie o wymiarze 10/14, rozdział 5, kategoria nie wyższa niż:	LA <sub>40</sub>	LA <sub>30</sub>	LA <sub>30</sub>
7	Gęstość ziaren według PN-EN 1097-6 [16], rozdział 7, 8 lub 9:	deklarowana przez producenta	deklarowana przez producenta	deklarowana przez producenta
8	Nasiąkliwość według PN-EN 1097-6 [16], rozdział 7, 8 lub 9:	deklarowana przez producenta	deklarowana przez producenta	deklarowana przez producenta
9	Mrozoodporność według PN-EN 1367-1 [18], badana na kruszywie 8/11, 11/16 lub 8/16; kategoria nie wyższa niż:	F <sub>2</sub>	F <sub>2</sub>	F <sub>2</sub>
10	„Zgorzel słoneczna” bazaltu według PN-EN 1367-3 [19]; wymagana kategoria:	SB <sub>LA</sub>	SB <sub>LA</sub>	SB <sub>LA</sub>
11	Skład chemiczny – uproszczony opis petrograficzny według PN-EN 932-3 [5]	deklarowany przez producenta	deklarowany przez producenta	deklarowany przez producenta
12	Grube zanieczyszczenia lekkie według PN-EN 1744-1 [22], p. 14.2; kategoria nie wyższa niż:	m <sub>LPC</sub> 0,1	m <sub>LPC</sub> 0,1	m <sub>LPC</sub> 0,1
13	Rozpad krzemianowy żużla wielkopieczowego chłodzonego powietrzem według PN-EN 1744-1 [22], p. 19.1:	wymagana odporność	wymagana odporność	wymagana odporność
14	Rozpad żelazowy żużla wielkopieczowego chłodzonego powietrzem według PN-EN 1744-1[22], p. 19.2:	wymagana odporność	wymagana odporność	wymagana odporność
15	Stalność objętości kruszywa z żużla stalowniczego według PN-EN 1744-1 [22], p. 19.3; kategoria nie wyższa niż:	V <sub>3,5</sub>	V <sub>3,5</sub>	V <sub>3,5</sub>

b) kruszywo niełamane drobne lub o ciągłym uziarnieniu do  $D \leq 8$  do warstwy wiążącej i wyrównawczej z betonu asfaltowego powinno spełniać wymagania podane w tablicy 7.

Tablica 7. Wymagane właściwości kruszywa niełamane drobne lub o ciągłym uziarnieniu do  $D \leq 8$  do warstwy wiążącej i wyrównawczej z betonu asfaltowego

Lp.	Właściwości kruszywa	Wymagania w zależności od kategorii ruchu		
		KR1 ÷ KR2	KR3 ÷ KR4	KR5 ÷ KR7
1	Uziarnienie według PN-EN 933-1 [6], wymagana kategoria:	G <sub>F</sub> 85 lub G <sub>A</sub> 85		G <sub>F</sub> 85
2	Tolerancja uziarnienia; odchylenie nie większe niż według kategorii:	G <sub>TC</sub> NR	G <sub>TC</sub> 20	G <sub>TC</sub> 20
3	Zawartość pyłów według PN-EN 933-1 [6], kategoria nie wyższa niż:	$f_3$		
4	Jakość pyłów według PN-EN 933-9 [11]; kategoria nie wyższa niż:	MB <sub>F</sub> 10		
5	Kanciastość kruszywa drobnego według PN-EN 933-6 [10], rozdz. 8, kategoria nie niższa niż:	E <sub>cs</sub> Deklarowana		
6	Gęstość ziaren według PN-EN 1097-6 [16], rozdz. 7, 8 lub 9:	deklarowana przez producenta		
7	Nasiąkliwość według PN-EN 1097-6 [16], rozdz. 7, 8 lub 9	deklarowana przez producenta		
8	Grube zanieczyszczenia lekkie, według PN-EN 1744-1 [22], p. 14.2, kategoria nie wyższa niż:	m <sub>LPC</sub> 0,1		

c) kruszywo łamane drobne lub o ciągłym uziarnieniu do  $D \leq 8$  do warstwy wiążącej i wyrównawczej z betonu asfaltowego powinno spełniać wymagania podane w tablicy 8.

Tablica 8. Wymagane właściwości kruszywa łamanego drobnego lub o ciągłym uziarnieniu do  $D \leq 8$  do warstwy wiążącej i wyrównawczej z betonu asfaltowego

Lp.	Właściwości kruszywa	Wymagania w zależności od kategorii ruchu		
		KR1 ÷ KR2	KR3 ÷ KR4	KR5 ÷ KR7
1	Uziarnienie według PN-EN 933-1 [6], wymagana kategoria:	$G_{F85}$ lub $G_{A85}$		
2	Tolerancja uziarnienia; odchylenie nie większe niż według kategorii:	$G_{TCNR}$	$G_{TC20}$	$G_{TC20}$
3	Zawartość pyłów według PN-EN 933-1 [6], kategoria nie wyższa niż:	$f_{16}$		
4	Jakość pyłów według PN-EN 933-9 [11]; kategoria nie wyższa niż:	$MB_F10$		
5	Kanciastość kruszywa drobnego według PN-EN 933-6 [10], rozdz. 8, kategoria nie niższa niż:	$E_{cs}$ Deklarowana	$E_{CS30}$	$E_{CS30}$
6	Gęstość ziaren według PN-EN 1097-6 [16], rozdz. 7, 8 lub 9:	deklarowana przez producenta		
7	Nasiąkliwość według PN-EN 1097-6 [16], rozdz. 7, 8 lub 9	deklarowana przez producenta		
8	Grube zanieczyszczenia lekkie, według PN-EN 1744-1 [22], p. 14.2, kategoria nie wyższa niż:	$m_{LPC0,1}$		

d) do warstwy wiążącej i wyrównawczej z betonu asfaltowego, w zależności od kategorii ruchu, należy stosować wypełniacz spełniający wymagania podane w tablicy 9.

Tablica 9. Wymagane właściwości wypełniacza\*) do warstwy wiążącej i wyrównawczej z betonu asfaltowego

Właściwości kruszywa	Wymagania w zależności od kategorii ruchu		
	KR1 ÷ KR2	KR3 ÷ KR4	KR5 ÷ KR7
Uziarnienie według PN-EN 933-10 [12]	zgodnie z tablicą 24 wg PN-EN 13043 [50]		
Jakość pyłów według PN-EN 933-9 [11]; kategoria nie wyższa niż:	$MB_F10$		
Zawartość wody według PN-EN 1097-5 [15], nie wyższa niż:	1 % (m/m)		
Gęstość ziaren według PN-EN 1097-6 [16]	deklarowana przez producenta		
Wolne przestrzenie w suchym, zagęszczonym wypełniaczu według PN-EN 1097-4 [14], wymagana kategoria:	$V_{28/45}$		
Przyrost temperatury mięknięcia według PN-EN 13179-1 [56], wymagana kategoria:	$\Delta_{R\&B}8/25$		
Rozpuszczalność w wodzie według PN-EN 1744-1 [22], kategoria nie wyższa niż:	$WS_{10}$		
Zawartość $CaCO_3$ w wypełniaczu wapiennym według PN-EN 196-2 [3], kategoria nie niższa niż:	$CC_{70}$		
Zawartość wodorotlenku wapnia w wypełniaczu mieszanym wg PN-EN 459-2 [4], wymagana kategoria:	$K_a$ Deklarowana		
„Liczba asfaltowa” według PN-EN 13179-2 [57], wymagana kategoria:	$BN_{Deklarowana}$		

\*) Można stosować pyły z odpylania, pod warunkiem spełniania wymagań jak dla wypełniacza zgodnie z pktm 5 PN-EN 13043 [50]. Proporcja pyłów i wypełniacza wapiennego powinna być tak dobrana, aby kategoria zawartości  $CaCO_3$  w mieszance pyłów i wypełniacza wapiennego nie była niższa niż  $CC_{70}$ .

Składowanie kruszywa powinno się odbywać w warunkach zabezpieczających je przed zanieczyszczeniem i zmieszaniem z kruszywem o innym wymiarze lub pochodzeniu. Podłoże składowiska musi być równe, utwardzone i odwodnione. Składowanie wypełniacza powinno się odbywać w silosach wyposażonych w urządzenia do aeracji.

## 2.5. Środek adhezyjny

W celu poprawy powinowactwa fizykochemicznego lepiszcza asfaltowego i kruszywa, gwarantującego odpowiednią przyczepność (adhezję) lepiszcza do kruszywa i odporność mieszanki mineralno-asfaltowej na

działanie wody, należy dobrać i zastosować środek adhezyjny, tak aby dla konkretnej pary kruszywo-lepiszcze wartość przyczepności określona według PN-EN 12697-11 {38}, metoda C wynosiła co najmniej 80%

Składowanie środka adhezyjnego jest dozwolone tylko w oryginalnych opakowaniach producenta.

## 2.6. Granulat asfaltowy

### 2.6.1. Właściwości granulatu asfaltowego

Granulat asfaltowy powinien spełniać wymagania podane w tabelicy 10.

Tablica 10. Wymagania dotyczące granulatu asfaltowego

Wymagania		Warstwa wiążąca
Zawartość minerałów obcych		Kategoria FM <sub>1/01</sub>
Właściwości lepiszcza odzyskanego w granulacie asfaltowym <sup>a)</sup>	PIK	Kategoria S <sub>70</sub> Wartość średnia temperatury mięknięcia nie może być wyższa niż 70°C. Pojedyncze wartości temperatury mięknięcia nie mogą przekraczać 77°C
	Pen.	Kategoria P <sub>15</sub> Wartość średnia nie może być mniejsza niż 15×0,1 mm. Pojedyncze wartości penetracji nie mogą być mniejsze niż 10 × 0,1 mm
Jednorodność		Wg tablicy 12
a) do sklasyfikowania lepiszcza odzyskanego w granulacie asfaltowym wystarcza oznaczenie temperatury mięknięcia PiK. Tylko w szczególnych przypadkach należy wykonać oznaczenie penetracji. Oceny właściwości lepiszcza należy dokonać wg pktu 4.2.2 normy PN-EN 13108-8 [53]		

Zawartość materiałów obcych w granulacie asfaltowym, oznaczona wg PN-EN 12697-42 [48], powinna spełniać wymagania podane w tabelicy 11.

Tablica 11. Zawartość materiałów obcych w granulacie asfaltowym

Materiały obce <sup>a)</sup>		Kategoria
Grupa 1 [% (m/m)]	Grupa 2 [% (m/m)]	PM
<1	<0,1	PM <sub>1/0,1</sub>
<5	<0,1	PM <sub>5/0,1</sub>
>5	>0,1	PM <sub>dec</sub>
a) materiały obce grupy 1 i 2 zgodnie z pktem 4.1 normy PN-EN 13108-8 [53]		

Wymiar D kruszywa zawartego w granulacie asfaltowym nie może być większy od wymiaru D mieszanki mineralnej wchodzącej w skład mieszanki mineralno-asfaltowej.

Do obliczania temperatury mięknięcia mieszaniny lepiszcza z granulatu asfaltowego i dodanego asfaltu należy, zgodnie z PN-EN 13108-1 [51], załącznik a, pkt A.3, stosować następujące równanie:

$$T_{PiK_{mix}} = a \cdot T_{PiK1} + b \cdot T_{PiK2}$$

w którym:

$T_{PiK_{mix}}$  – temperatura mięknięcia mieszanki lepiszczy w mieszance mineralno-asfaltowej z dodatkiem granulatu asfaltowego, [°C],

$T_{PiK1}$  – temperatura mięknięcia lepiszcza odzyskanego z granulatu asfaltowego, [°C],

$T_{PiK2}$  – średnia temperatura mięknięcia dodanego lepiszcza asfaltowego [°C],

a i b – udział masowy: lepiszcza z granulatu asfaltowego (a) i dodanego lepiszcza (b), przy a+b=1

### 2.6.2. Jednorodność granulatu asfaltowego

Jednorodność granulatu asfaltowego powinna być oceniana na podstawie rozstępu procentowego udziału w granulacie: kruszywa grubego, kruszywa drobnego oraz pyłów, zawartości lepiszcza oraz rozstępu wyników pomiarów temperatury mięknięcia lepiszcza odzyskanego z granulatu asfaltowego.

Wymagane jest podanie zmierzonej wartości jednorodności rozstępu wyników badań właściwości przeprowadzonych na liczbie próbek n, przy czym n powinno wynosić co najmniej 5. Liczbę próbek oblicza się, dzieląc masę materiału wyjściowego podanego w tonach [t], zaokrąglając w górę do pełnej liczby.

Wymagania dotyczące dopuszczalnego rozstępu wyników badań granulatu asfaltowego podano w tabelicy 12.

Tablica 12. Dopuszczalny rozstęp wyników badań właściwości

Właściwość	Dopuszczalny rozstęp wyników badań ( $T_{roz}$ ) partii granulatu asfaltowego do zastosowania w mieszance mineralno-asfaltowej przeznaczonej do warstwy wiążącej
Temperatura mięknięcia lepiscza odzyskanego, [°C]	8,0
Zawartość lepiscza, [% (m/m)]	1,0
Kruszywo o uziarnieniu poniżej 0,063 mm [% (m/m)]	6,0
Kruszywo o uziarnieniu od 0,063 do 2 mm [% (m/m)]	16,0
Kruszywo o uziarnieniu powyżej 2 mm [% (m/m)]	16,0

### 2.6.3. Deklarowanie właściwości granulatu asfaltowego

W opisie granulatu asfaltowego producent powinien zadeklarować:

- typ mieszanki lub mieszanek, z których pochodzi granulatu (np. AC 16 S, droga DK 10), nie dopuszcza się do stosowania granulatu, którego pochodzenia nie można udokumentować i zadeklarować,
- rodzaj kruszywa i średnie uziarnienie,
- typ lepiscza, średnią zawartość lepiscza i średnią temperaturę mięknięcia lepiscza odzyskanego,
- maksymalną wielkość kawałków granulatu asfaltowego U GRA D/d.

Właściwości kruszywa z granulatu asfaltowego powinny spełniać wymagania określone dla kruszywa w danej mieszance mineralno-asfaltowej.

Dopuszcza się deklarowanie właściwości kruszywa mineralnego w granulacie asfaltowym na podstawie udokumentowanego wcześniej zastosowania.

### 2.6.4. Warunki stosowania granulatu asfaltowego

Granulat asfaltowy może być wykorzystywany do produkcji mieszanki mineralno-asfaltowej, jeżeli spełnione są wymagania dotyczące końcowego wyrobu – mieszanki mineralno-asfaltowej z jego dodatkiem. Wytwórnia mieszanek mineralno-asfaltowych powinna spełniać warunki kontrolowanego, mechanicznego dozowania granulatu asfaltowego podczas produkcji mieszanki mineralno-asfaltowej.

Granulat dodawany na zimno wymaga wyższego podgrzewania kruszywa, zgodnie z tabelą 13. Jeżeli granulatu asfaltowy jest wilgotny to należy temperaturę kruszywa jeszcze podnieść o korektę z tabeli 14.

Tabela 13. Temperatura kruszywa w zależności od ilości zimnego i suchego granulatu asfaltowego

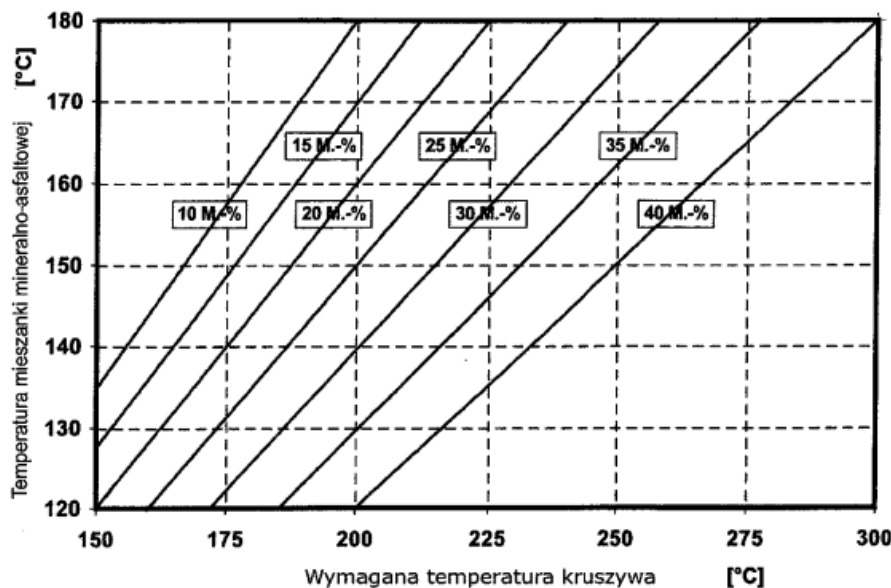

Należy oznaczyć wilgotność granulatu asfaltowego i skorygować temperaturę produkcji mma zgodnie z tabelą 14 o tyle, aby nie została przekroczona dopuszczalna najwyższa temperatura lepiscza asfaltowego w zbiorniku magazynowym (roboczym) - patrz pkt 2.3.

Tabela 14. Korekta temperatury produkcji w zależności od wilgotności granulatu asfaltowego

Udział granulatu asfaltowego M[%]	Wilgotność granulatu asfaltowego [%]					
	1	2	3	4	5	6
	Korekta temperatury °C					
10	4	8	12	16	20	24
15	6	12	18	24	30	36

20	8	16	24	32	40	48
25	10	20	30	40	50	60
30	12	24	-	-	-	-

Szare pola wskazują dodatek granulatu nieekonomiczny i niebezpieczny ze względu na duże ilości pary wodnej powstającej przy odparowaniu wody z wilgotnego granulatu.

Dopuszcza się użycie granulatu asfaltowego w metodzie „na zimno” (bez wstępnego ogrzewania) w ilości do 20% masy mieszanki mineralno-asfaltowej na podstawie wykazania spełnienia wymagań podanych powyżej oraz spełniania właściwości mma.

Uwaga: Stosowanie granulatu asfaltowego nie może obniżać właściwości mieszanek mineralno-asfaltowych.

Do produkcji mieszanek mineralno-asfaltowych z zastosowaniem granulatu nie dopuszcza się stosowania środków obniżających lepkość asfaltu.

## 2.7. Materiały do uszczelnienia połączeń i krawędzi

Do uszczelnienia połączeń technologicznych (tj. złączy podłużnych i poprzecznych) z tego samego materiału wykonywanego w różnym czasie oraz spoin stanowiących połączenia różnych materiałów lub połączenie warstwy asfaltowej z urządzeniami obcymi w nawierzchni lub ją ograniczającymi, należy stosować elastyczne taśmy bitumiczne i pasty asfaltowe dobrane wg zasad przedstawionych w tabelicy 15 i 16 oraz spełniające wymagania, w zależności od rodzaju materiału, wg tablic od 17 do 19. Materiał na elastyczne taśmy bitumiczne w celu zapewnienia elastyczności powinien być modyfikowany polimerami.

Tablica 15. Materiały do złączy między fragmentami zagęszczonej MMA rozkładanej metodą „gorące przy zimnym”

Rodzaj warstwy	Złącze podłużne		Złącze poprzeczne	
	Ruch	Rodzaj materiału	Ruch	Rodzaj materiału
Warstwa wiążąca	KR 1-7	Pasty asfaltowe lub elastyczne taśmy bitumiczne	KR 1-2	Pasty asfaltowe lub elastyczne taśmy bitumiczne
			KR 3-7	Elastyczne taśmy bitumiczne

Tablica 16. Materiały do spoin między fragmentami zagęszczonej MMA i elementami wyposażenia drogi

Rodzaj warstwy	Ruch	Rodzaj materiału
Warstwa wiążąca	KR 1-7	Pasty asfaltowe lub elastyczne taśmy bitumiczne

Tablica 17. Wymagania wobec taśm bitumicznych

Właściwość	Metoda badawcza	Dodatkowy opis warunków badania	Wymaganie
Temperatura mięknięcia PiK	PN-EN 1427[21]		$\geq 90^{\circ}\text{C}$
Penetracja stożkiem	PN-EN 13880-2[71]		20 do 50 1/10 mm
Odręczenie sprężyste (odbojność)	PN-EN 13880-3[72]		10 do 30%
Zginanie na zimno	DIN 52123[76]	test odcinka taśmy o długości 20 cm w temperaturze $0^{\circ}\text{C}$ badanie po 24 godzinnym kondycjonowaniu	Bez pęknięcia
Możliwość wydłużenia oraz przyczepności taśmy	SNV 671 920 (PN-EN 13880-13 [75])	W temperaturze $-10^{\circ}\text{C}$	$\geq 10\%$ $\leq 1 \text{ N/mm}^2$



Możliwość wydłużenia oraz przyczepności taśmy po starzeniu termicznym	SNV 671 920 (PN-EN 13880-13 [75])	W temperaturze -10°C	Należy podać wynik
---	-----------------------------------	----------------------	--------------------

Tablica 18. Wymagania wobec past asfaltowych na zimno na bazie emulsji

Właściwość	Metoda badawcza	Wymaganie
Ocena organoleptyczna	PN-EN 1425[77]	pastą
Odporność na spływanie	PN-EN 13880-5[73]	Nie spływa
Zawartość wody	PN-EN 1428[78]	≤50% m/m
Właściwości odzyskanego i ustabilizowanego lepiszcza: PN-EN 13074-1[79] lub PN-EN 13074-2[80]		
Temperatura mięknięcia PiK	PN-EN 1427[21]	≥70°C

Tablica 19. Wymagania wobec past asfaltowych na gorąco na bazie asfaltu modyfikowanego polimerami

Właściwość	Metoda badawcza	Wymaganie
Zachowanie przy temperaturze lejuści	PN-EN 13880-6[74]	Homogeniczny
Temperatura mięknięcia PiK	PN-EN 1427[21]	≥80°C
Penetracja stożkiem w 25°C, 5 s, 150 g	PN-EN 13880-2[71]	30 do 60 0,1 mm
Odporność na spływanie	PN-EN 13880-5[73]	≤5,0 mm
Odpężenie sprężyste (odbojność)	PN-EN 13380-3[72]	10-50%
Wydłużenie nieciągle (próba przyczepności), po 5 h, -10°C	PN-EN 13880-13[75]	≥5 mm ≤0,75 N/mm <sup>2</sup>

## 2.8. Materiały do złączenia warstw konstrukcji

Do złączania warstw konstrukcji nawierzchni (warstwa wiążąca z warstwą ścieralną) należy stosować kationowe emulsje asfaltowe niemodyfikowane lub kationowe emulsje modyfikowane polimerami według aktualnego Załącznika krajowego NA do PN-EN 13808 [64].

Spośród rodzajów emulsji wymienionych w Załączniku krajowym NA [64a] do normy PN-EN 13808 [64], należy stosować emulsje oznaczone kodem ZM.

Właściwości i przeznaczenie emulsji asfaltowych oraz sposób ich składowania opisano w SST D-04.03.01a [2].

## 2.9. Dodatki do mieszanki mineralno-asfaltowej

Mogą być stosowane dodatki stabilizujące lub modyfikujące. Pochodzenie, rodzaj i właściwości dodatków powinny być deklarowane. Należy używać tylko materiałów składowych o ustalonej przydatności.

Ustalenie przydatności powinno wynikać co najmniej jednego z następujących dokumentów:

- normy europejskiej,
- europejskiej aprobaty technicznej,
- specyfikacji materiałowych opartych na potwierdzonych pozytywnych zastosowaniach w nawierzchniach asfaltowych.

Wykaz należy dostarczyć w celu udowodnienia przydatności. Wykaz może być oparty na badaniach w połączeniu z dowodami w praktyce.

Zaleca się stosowanie do mieszanki mineralno-asfaltowej środka obniżającego temperaturę produkcji i układania.

Do mieszanki mineralno-asfaltowej może być stosowany dodatek asfaltu naturalnego wg PN-EN 13108-4 [52], załącznik B.

## 2.10. Skład mieszanki mineralno-asfaltowej

Skład mieszanki mineralno-asfaltowej powinien być ustalony na podstawie badań próbek wykonanych zgodnie z normą PN-EN 13108-20 [54] załącznik C oraz normami powiązаныmi.

Uziarnienie mieszanki mineralnej oraz minimalna zawartość lepiszcza podane są w tablicy 20.

Próbki powinny spełniać wymagania podane w p. 2.11, w zależności od kategorii ruchu jak i zawartości asfaltu B<sub>min</sub> i temperatur zagęszczania próbek.

Tablica 20. Uziarnienie mieszanki mineralnej oraz zawartość lepiszcza do betonu asfaltowego do warstwy wiążącej i wyrównawczej, dla ruchu KR1÷KR7

Właściwość	Przesiew, [% (m/m)]							
	AC11W KR1-KR2		AC16W KR1-KR2		AC16W KR3-KR7		AC22W KR3-KR7	
Wymiar sita #, [mm]	Od	do	od	do	od	do	od	do

31,5	-	-	-	-	-	-	100	-
22,4	-	-	100	-	100	-	90	100
16	100	-	90	100	90	100	65	90
11,2	90	100	65	80	70	90	-	-
8	60	85	-	-	55	80	45	70
2	30	55	25	55	25	50	20	45
0,125	6	24	5	15	4	12	4	12
0,063	3,0	8,0	3,0	8,0	4,0	10,0	4,0	10,0
Zawartość lepiszcza, minimum <sup>*)</sup>	B <sub>min4,8</sub>		B <sub>min4,6</sub>		B <sub>min4,6</sub>		B <sub>min4,4</sub>	
<sup>*)</sup> Minimalna zawartość lepiszcza jest określona przy założonej gęstości mieszanki mineralnej 2,650 Mg/m <sup>3</sup> . Jeżeli stosowana mieszanka mineralna ma inną gęstość ( $\rho_d$ ), to do wyznaczenia minimalnej zawartości lepiszcza podaną wartość należy pomnożyć przez współczynnik $\alpha$ według równania: $\alpha = \frac{2,650}{\rho_d}$								

## 2.11. Właściwości mieszanki mineralno-asfaltowej do wykonania betonu asfaltowego do warstwy wiążącej i wyrównawczej

Wymagane właściwości mieszanki mineralno-asfaltowej podane są w tablicach 21, 22 i 23.

Tablica 21. Wymagane właściwości mieszanki mineralno-asfaltowej do warstwy wiążącej i wyrównawczej, dla ruchu KR1 ÷ KR2

Właściwość	Warunki zagęszczania wg PN-EN 13108-20 [54]	Metoda i warunki badania	AC11W	AC16W
Zawartość wolnych przestrzeni	C.1.2, ubijanie, 2×50 uderzeń	PN-EN 12697-8 [37], p. 4	V <sub>min</sub> 3,0 V <sub>max</sub> 6,0	V <sub>min</sub> 3,0 V <sub>max</sub> 6,0
Wolne przestrzenie wypełnione lepiszczem	C.1.2, ubijanie, 2×50 uderzeń	PN-EN 12697-8 [37], p. 5	VFB <sub>min</sub> 65 VFB <sub>max</sub> 80	VFB <sub>min</sub> 60 VFB <sub>max</sub> 80
Zawartość wolnych przestrzeni w mieszan- ce mineralnej	C.1.2, ubijanie, 2×50 uderzeń	PN-EN 12697-8 [37], p. 5	VMA <sub>min</sub> 14	VMA <sub>min</sub> 14
Odporność na działanie wody	C.1.1, ubijanie, 2×35 uderzeń	PN-EN 12697-12 [39], przechowywanie w 40°C z jednym cyklem zamrażania, badanie w 25°C <sup>a)</sup>	ITSR <sub>80</sub>	ITSR <sub>80</sub>

a) ujednoczoną procedurę badania odporności na działanie wody podano w WT-2 2014 w załączniku 1 [82].

Tablica 22. Wymagane właściwości mieszanki mineralno-asfaltowej do warstwy wiążącej i wyrównawczej, dla ruchu KR3 ÷ KR4

Właściwość	Warunki zagęszczania wg PN-EN 13108-20 [54]	Metoda i warunki badania	AC16W	AC22W
Zawartość wolnych przestrzeni	C.1.3, ubijanie, 2×75 uderzeń	PN-EN 12697-8 [37], p. 4	V <sub>min</sub> 4,0 V <sub>max</sub> 7,0	V <sub>min</sub> 4,0 V <sub>max</sub> 7,0
Odporność na deformacje trwałe <sup>a)c)</sup>	C.1.20, wałowanie, P <sub>98</sub> -P <sub>100</sub>	PN-EN 12697-22 [41], metoda B w powietrzu, PN-EN 13108-20 [54], D.1.6, 60°C, 10 000 cykli	WTS <sub>AIR</sub> 0,15 PRD <sub>AIR</sub> 7,0	WTS <sub>AIR</sub> 0,15 PRD <sub>AIR</sub> 7,0
Odporność na działanie wody	C.1.1, ubijanie, 2×35 uderzeń	PN-EN 12697-12 [39], przechowywanie w 40°C z jednym cyklem zamrażania, badanie w 25°C <sup>b)</sup>	ITS <sub>80</sub>	ITSR <sub>80</sub>

a) Grubość płyty: AC16, AC22 60 mm,

b) Ujednoczoną procedurę badania odporności na działanie wody podano w WT-2 2014 w załączniku 1 [82].

c) Procedurę kondycjonowania krótkoterminowego mma przed formowaniem próbek podano w WT-2 2014 w załączniku 2 [83].

Tablica 23. Wymagane właściwości mieszanki mineralno-asfaltowej do warstwy wiążącej i wyrównawczej, dla ruchu KR5 ÷ KR7

Właściwość	Warunki zagęszczania wg PN-EN 13108-20 [54]	Metoda i warunki badania	AC16W	AC22W
Zawartość wolnych przestrzeni	C.1.3, ubijanie, 2×75 uderzeń	PN-EN 12697-8 [37], p. 4	$V_{min} 4,0$ $V_{max} 7,0$	$V_{min} 4,0$ $V_{max} 7,0$
Odporność na deformacje trwałe a)c)	C.1.20, wałowanie, P <sub>98</sub> -P <sub>100</sub>	PN-EN 12697-22 [41], metoda B w powietrzu, PN-EN 13108-20 [54], D.1.6, 60°C, 10 000 cykli	WTS <sub>AIR 0,10</sub> PRD <sub>AIR 5,0</sub>	WTS <sub>AIR 0,10</sub> PRD <sub>AIR 5,0</sub>
Odporność na działanie wody	C.1.1, ubijanie, 2×35 uderzeń	PN-EN 12697-12 [39], przechowywanie w 40°C z jednym cyklem zamrażania, badanie w 25°C b)	ITSR <sub>80</sub>	ITSR <sub>80</sub>

a) Grubość płyty: AC16P, AC22P 60mm, AC32P 80mm,

b) Ujednoliconą procedurę badania odporności na działanie wody podano w WT-2 2014 w załączniku 1 [82],

c) Procedurę kondycjonowania krótkoterminowego mma przed formowaniem próbek podano w WT-2 2014 w załączniku 2 [83].

### 3. Sprzęt

#### 3.1. Ogólne wymagania dotyczące sprzętu

Ogólne wymagania dotyczące sprzętu podano w SST D-M-00.00.00 „Wymagania ogólne” [1] pkt 3.

#### 3.2. Sprzęt stosowany do wykonania robót

Przy wykonywaniu robót Wykonawca w zależności od potrzeb, powinien wykazać się możliwością korzystania ze sprzętu dostosowanego do przyjętej metody robót, jak:

- wytwórnia (otaczarka) o mieszaniu cyklicznym lub ciągłym, z automatycznym komputerowym sterowaniem produkcji, do wytwarzania mieszanek mineralno-asfaltowych. Wytwórnia powinna zapewnić wysuszenie i wymieszanie wszystkich składników oraz zachowanie właściwej temperatury składników i gotowej mieszanki mineralno-asfaltowej. Na wytwórni powinien funkcjonować certyfikowany system zakładowej kontroli produkcji zgodny z PN-EN 13108-21 [55]. Wytwórnia powinna być wyposażona w termometry (urządzenia pomiarowe) pozwalające na ciągłe monitorowanie temperatury poszczególnych materiałów, na różnych etapach przygotowywania materiałów, jak i na wyjściu z mieszalnika,
- układarka gąsienicowa, z elektronicznym sterowaniem równości układanej warstwy,
- skraplarka,
- walce stalowe gładkie,
- lekka rozsypywarka kruszywa,
- szczotki mechaniczne i/lub inne urządzenia czyszczące,
- samochody samowyladowcze z przykryciem brezentowym lub termosami,
- sprzęt drobny.

### 4. Transport

#### 4.1. Ogólne wymagania dotyczące transportu

Ogólne wymagania dotyczące transportu podano w SST D-M-00.00.00 „Wymagania ogólne” [1] pkt 4.

#### 4.2. Transport materiałów

Asfalt i polimeroasfalt należy przewozić zgodnie z zasadami wynikającymi z ustawy o przewozie drogowym towarów niebezpiecznych [86], wprowadzającej przepisy konwencji ADR, w cysternach kolejowych lub samochodach izolowanych i zaopatrzonych w urządzenia umożliwiające pośrednie ogrzewanie oraz w zawory spustowe.

Kruszywa można przewozić dowolnymi środkami transportu, w warunkach zabezpieczających je przed zanieczyszczeniem, zmieszaniem z innymi materiałami i nadmiernym zawilgoceniem.

Wypełniacz należy przewozić w sposób chroniący go przed zawilgoceniem, zbrzyleniem i zanieczyszczeniem. Wypełniacz luzem powinien być przewożony w odpowiednich cysternach przystosowanych do przewozu materiałów sypkich, umożliwiających rozładunek pneumatyczny.

Środek adhezyjny, w opakowaniu producenta, może być przewożony dowolnymi środkami transportu z uwzględnieniem zaleceń producenta. Opakowanie powinno być zabezpieczone tak, aby nie uległo uszkodzeniu.

Emulsja asfaltowa może być transportowana w zamkniętych cysternach, autocysternach, beczkach i innych opakowaniach pod warunkiem, że nie będą korodowały pod wpływem emulsji i nie będą powodowały jej rozpadu. Cysterny powinny być wyposażone w przegrody. Nie należy używać do transportu opakowań z metali lekkich (może zachodzić wydzielanie wodoru i groźba wybuchu przy emulsjach o pH ≤ 4).

Mieszankę mineralno-asfaltową należy dowozić na budowę pojazdami samowyladowniczymi w zależności od postępu robót. Podczas transportu i postoju przed wbudowaniem mieszanka powinna być zabezpieczona przed ostygnięciem i dopływem powietrza (przez przykrycie, pojemniki termoizolacyjne lub ogrzewane itp.). Warunki i czas transportu mieszanki, od produkcji do wbudowania, powinna zapewniać utrzymanie temperatury w wymaganym przedziale. Nie dotyczy to przypadków użycia dodatków obniżających temperaturę produkcji i wbudowania, lepszczy zawierających takie środki lub specjalnych technologii produkcji i wbudowywania w obniżonej temperaturze, tj. z użyciem asfaltu spienionego. W tym zakresie należy kierować się informacjami (zaleceniami) podanymi przez producentów tych środków.

Powierzchnie pojemników używanych do transportu mieszanki powinny być czyste, a do zwilżania tych powierzchni można używać tylko środki antyadhezyjne niewpływające szkodliwie na mieszankę. Zabrania się skrapiania skrzyń olejem na pędowym lub innymi środkami ropopochodnymi.

## 5. Wykonanie robót

### 5.1. Ogólne zasady wykonania robót

Ogólne zasady wykonania robót podano w SST D-M-00.00.00 „Wymagania ogólne” [1] pkt 5.

### 5.2. Projektowanie mieszanki mineralno-asfaltowej

Przed przystąpieniem do robót Wykonawca dostarczy Inżynierowi do akceptacji projekt składu mieszanki mineralno-asfaltowej (AC11W, AC16W, AC22W), wyniki badań laboratoryjnych oraz próbki materiałów pobrane w obecności Inżyniera do wykonania badań kontrolnych przez Zamawiającego.

Projekt mieszanki mineralno-asfaltowej powinien określać:

- źródło wszystkich zastosowanych materiałów,
- proporcje wszystkich składników mieszanki mineralnej,
- punkty graniczne uziarnienia,
- wyniki badań przeprowadzonych w celu określenia właściwości mieszanki i porównanie ich z wymaganiami specyfikacji,
- wyniki badań dotyczących fizycznych właściwości kruszywa,
- temperaturę wytwarzania i układania mieszanki.

W zagęszczaniu próbek laboratoryjnych mieszanek mineralno-asfaltowych należy stosować następujące temperatury mieszanki w zależności stosowanego asfaltu:

- 35/50 i 50/70: 135°C±5°C,
- MG 50/70-54/64 i MG 35/50-57/69: 140°C±5°C,
- PMB 25/ 55-60, PMB 25/55-80: 145°C±5°C.

Recepta powinna być zaprojektowana dla konkretnych materiałów, zaakceptowanych przez Inżyniera, do wbudowania i przy wykorzystaniu reprezentatywnych próbek tych materiałów.

Jeżeli mieszanka mineralno-asfaltowa jest dostarczana z kilku wytwórni lub od kilku producentów, to należy zapewnić zgodność typu i wymiaru mieszanki oraz spełnienie wymaganej dokumentacji projektowej.

Każda zmiana składników mieszanki w czasie trwania robót wymaga akceptacji Inżyniera oraz opracowania nowej recepty i jej zatwierdzenia.

Podczas ustalania składu mieszanki Wykonawca powinien zadbać, aby projektowana recepta laboratoryjna opierała się na prawidłowych i w pełni reprezentatywnych próbkach materiałów, które będą stosowane do wykonania robót. Powinien także zapewnić, aby mieszanka i jej poszczególne składniki spełniały wymagania dotyczące cech fizycznych i wytrzymałościowych określonych w niniejszej specyfikacji.

Akceptacja recepty przez Inżyniera może nastąpić na podstawie przedstawionych przez Wykonawcę badań typu i sprawozdania z próby technologicznej. W przypadku kiedy Inżynier, w celu akceptacji recepty mieszanki mineralno-asfaltowej, zdecyduje się wykonać dodatkowo niezależne badania, Wykonawca dostarczy zgodnie z wymaganiami Inżyniera próbki wszystkich składników mieszanki.

Zaakceptowana recepta stanowi ważną podstawę produkcji.

### 5.3. Wytwarzanie mieszanki mineralno-asfaltowej

Mieszankę mineralno-asfaltową należy wytwarzać na gorąco w otaczarce (zespolu maszyn i urządzeń dozowania, podgrzewania i mieszania składników oraz przechowywania gotowej mieszanki). Inżynier dopuści do produkcji tylko otaczarki posiadające certyfikowany system zakładowej kontroli produkcji zgodny z PN-EN 13108-21 [55].

Dozowanie składników mieszanki mineralno-asfaltowej w otaczarkach, w tym także wstępne, powinno być zautomatyzowane i zgodne z receptą roboczą, a urządzenia do dozowania składników oraz pomiaru temperatury powinny być okresowo sprawdzane. Kruszywo o różnym uziarnieniu lub pochodzeniu należy dodawać odmierzony oddzielnie.

Lepiszczce asfaltowe należy przechowywać w zbiorniku z pośrednim systemem ogrzewania, z układem termostatowania zapewniającym utrzymanie żądanej temperatury z dokładnością ± 5°C. Temperatura lepiszczka asfaltowego w zbiorniku magazynowym (roboczym) nie może przekraczać wartości podanych w pkt 2.2.

Kruszywo powinno być wysuszone i podgrzane tak, aby mieszanka mineralna uzyskała temperaturę właściwą do otoczenia lepiszczem asfaltowym. Temperatura mieszanki mineralnej nie powinna być wyższa o

więcej niż 30°C od najwyższej temperatury mieszanki mineralno-asfaltowej podanej w tabelicy 24. W tej tabelicy najniższa temperatura dotyczy mieszanki mineralno-asfaltowej dostarczonej na miejsce wbudowania, a najwyższa temperatura dotyczy mieszanki mineralno-asfaltowej bezpośrednio po wytworzeniu w wytwórni.

Podana temperatura nie znajduje zastosowania do mieszanek mineralno-asfaltowych, do których jest dodawany dodatek w celu obniżenia temperatury jej wytwarzania i wbudowania lub gdy stosowane lepiszcze asfaltowe zawiera taki środek.

Tabela 24. Najwyższa i najniższa temperatura mieszanki AC

Lepiszcze asfaltowe	Temperatura mieszanki [°C]
Asfalt 35/50	od 150 do 190
Asfalt 50/70	od 140 do 180
<b>PMB 25/55-60</b>	wg wskazań producenta
PMB 25/55-80	wg wskazań producenta
MG 50/70-54/64	wg wskazań producenta
MG 35/50-57/69	wg wskazań producenta

Sposób i czas mieszania składników mieszanki mineralno-asfaltowej powinny zapewnić równomierne otoczenie kruszywa lepiszczem asfaltowym.

Dodatki modyfikujące lub stabilizujące do mieszanki mineralno-asfaltowej mogą być dodawane w postaci stałej lub ciekłej. System dozowania powinien zapewnić jednorodność dozowania dodatków i ich wymieszania w wytwarzanej mieszance. Warunki wytwarzania i przechowywania mieszanki mineralno-asfaltowej na gorąco nie powinny istotnie wpływać na skuteczność działania tych dodatków.

Dopuszcza się dostawy mieszanek mineralno-asfaltowych z kilku wytwórni, pod warunkiem skoordynowania między sobą deklarowanych przydatności mieszanek (m.in.: typ, rodzaj składników, właściwości objętościowe) z zachowaniem braku różnic w ich właściwościach.

Produkcja powinna być tak zaplanowana, aby nie dopuścić do zbyt długiego przechowywania mieszanki w silosach; należy wykluczyć możliwość szkodliwych zmian. Czas przechowywania – magazynowania mieszanki MMA powinien uwzględniać możliwości wytwórni (sposób podgrzewania silosów gotowej mieszanki MMA i rodzaj izolacji), warunki atmosferyczne oraz czas transportu na budowę.

#### 5.4. Przygotowanie podłoża

Podłoże (podbudowa lub stara warstwa ścieralna) pod warstwę wiążącą lub wyrównawczą z betonu asfaltowego powinno być na całej powierzchni:

- ustabilizowane i nośne,
- czyste, bez zanieczyszczenia lub pozostałości luźnego kruszywa,
- wyprofilowane, równe i bez kolein,
- suche.

Rzędne wysokościowe podłoża oraz urządzeń usytuowanych w nawierzchni lub ją ograniczających powinny być zgodne z dokumentacją projektową. Z podłoża powinien być zapewniony odpływ wody.

Oznakowanie poziome na warstwie podłoża należy usunąć.

Podłoże pod warstwę ścieralną powinno spełniać wymagania określone w tabelicy 25. Jeżeli nierówności poprzeczne są większe aniżeli dopuszczalne, należy odpowiednio wyrównać podłoże poprzez frezowanie lub ułożenie warstwy wyrównawczej.

Tabela 25. Maksymalne nierówności podłoża pod warstwę wiążącą

Klasa drogi	Element nawierzchni	Dopuszczalne wartości odchyień równości podłużnej i poprzecznej pod warstwę wiążącą [mm]
A, S, GP	Pasy ruchu zasadnicze, awaryjne, dodatkowe, włączenia i wylączenia, jezdnie łącznic, utwardzone pobocza	9
	Jezdnie MOP	12
G, Z	Pasy ruchu zasadnicze, dodatkowe, włączenia i wylączenia, postojowe, utwardzone pobocza	12
L, D, place, parkingi	Wszystkie pasy ruchu i powierzchnie przeznaczone do ruchu i postoju pojazdów	15

Nierówności podłoża (w tym powierzchnię istniejącej warstwy wiążącej) należy wyrównać poprzez frezowanie lub wykonanie warstwy wyrównawczej.

Wykonane w podłożu łaty z materiału o mniejszej sztywności (np. łaty z asfaltu lanego w betonie asfaltowym) należy usunąć, a powstałe w ten sposób ubytki wypełnić materiałem o właściwościach zbliżonych do materiału podstawowego.

W celu polepszenia połączenia między warstwami technologicznymi nawierzchni powierzchnia podłoża powinna być w ocenie wizualnej chropowata.

Szerokie szczeliny w podłożu należy wypełnić odpowiednim materiałem, np. zalewami drogowymi według PN-EN 14188-1 [67] lub PN-EN 14188-2 [68] albo innymi materiałami według norm lub aprobat technicznych.

Na podłożu wykazującym zniszczenia w postaci siatki spękań zmęczeniowych lub spękań poprzecznych zaleca się stosowanie membrany przeciwspekaniowej, np. mieszanki mineralno-asfaltowej, warstwy SAMI lub z geosyntetyków według norm lub aprobat technicznych lub podłoże należy wymienić.

Przygotowanie podłoża do skropienia emulsją należy wykonać zgodnie z SST D-04.03.01a [2].

### 5.5. Próba technologiczna

Wykonawca przed przystąpieniem do produkcji mieszanki jest zobowiązany do przeprowadzenia w obecności Inżyniera próby technologicznej, która ma na celu sprawdzenie zgodności właściwości wyprodukowanej mieszanki z receptą. W tym celu należy zaprogramować otaczarkę zgodnie z receptą roboczą i w cyklu automatycznym produkować mieszankę. Do badań należy pobrać mieszankę wyprodukowaną po ustabilizowaniu się pracy otaczarki. W przypadku produkcji mieszanki mineralno-asfaltowej w kilku otaczarkach próba powinna być przeprowadzona na każdej wytwórni.

Nie dopuszcza się oceniania dokładności pracy otaczarki oraz prawidłowości składu mieszanki mineralnej na podstawie tzw. suchego zarobu, z uwagi na możliwą segregację kruszywa.

Do próby technologicznej Wykonawca użyje takich materiałów, jakie będą stosowane do wykonania właściwej mieszanki mineralno-asfaltowej.

W czasie wykonywania zarobu próbnego dozowania ilościowe poszczególnych materiałów składowych mieszanki mineralno-asfaltowej powinny być zgodne z ilościami podanymi w przedłożonej przez Wykonawcę i zatwierdzonej przez Inżyniera recepty. Sprawdzenie zawartości asfaltu w mieszance określa się wykonując ekstrakcję. Sprawdzenie uziarnienia mieszanki mineralnej wykonuje się poprzez analizę sitową kruszywa.

Do sprawdzenia składu granulometrycznego mieszanki mineralnej i zawartości asfaltu zaleca się pobrać próbki z co najmniej trzeciego zarobu po uruchomieniu produkcji. Tolerancje zawartości składników mieszanki mineralno-asfaltowej względem składu zaprojektowanego, powinny być zawarte w granicach podanych w punkcie 6.

Mieszankę wyprodukowaną po ustabilizowaniu się pracy otaczarki należy zgromadzić w silosie lub załadować na samochód. Próbki do badań należy pobierać ze skrzyni samochodu zgodnie z metodą określoną w PN-EN 12697-27 [44].

Na podstawie uzyskanych wyników Inżynier podejmuje decyzję o wykonaniu odcinka próbnego.

### 5.6. Odcinek próbny

Zaakceptowanie przez Inżyniera wyników badań próbek z próbnego zarobu stanowi podstawę do wykonania przez Wykonawcę odcinka próbnego. Za zgodą Inżyniera można połączyć wykonanie próby technologicznej z wykonaniem odcinka próbnego. W takim przypadku zaleca się pobrać próbki mieszanki mineralno-asfaltowej do badań z za rozścielacza, wg pktu 4.3, 4.5, 4.6 PN-EN12697-27 [44].

W przypadku braku innych uzgodnień z Inżynierem, Wykonawca powinien wykonać odcinek próbny co najmniej na trzy dni przed rozpoczęciem robót, w celu:

- sprawdzenia czy użyty sprzęt jest właściwy,
- określenia grubości warstwy mieszanki mineralno-asfaltowej przed zagęszczeniem, koniecznej do uzyskania wymaganej w kontrakcie grubości warstwy,
- określenia potrzebnej liczby przejść walców dla uzyskania prawidłowego zagęszczenia warstwy.

Do takiej próby Wykonawca powinien użyć takich materiałów oraz sprzętu, jaki stosowany będzie do wykonania warstwy nawierzchni.

Odcinek próbny powinien być zlokalizowany w miejscu uzgodnionym z Inżynierem. Powierzchnia odcinka próbnego powinna wynosić co najmniej 500 m<sup>2</sup>, a długość co najmniej 50 m i powinny być tak dobrane, aby na jego podstawie możliwa była ocena prawidłowości wbudowania i zagęszczenia mieszanki mineralno-asfaltowej.

Grubość układanej warstwy powinna być zgodna z grubością podaną w dokumentacji projektowej. Ilość próbek (rdzeni) pobrana z odcinka próbnego powinna być uzgodniona z Inżynierem i oceniona pod względem zgodności z wymaganiami niniejszej specyfikacji. Należy pobrać minimum w dwóch przekrojach poprzecznych po dwie próbki (rdzenie).

Dopuszcza się, aby za zgodą Inżyniera, odcinek próbny zlokalizowany był w ciągu zasadniczych prac nawierzchniowych objętych danym kontraktem.

Wykonawca może przystąpić do realizacji robót po zaakceptowaniu przez Inżyniera technologii wbudowania oraz wyników z odcinka próbnego.

### 5.7. Połączenie międzywarstwowe

Uzyskanie wymaganej trwałości nawierzchni jest uzależnione od zapewnienia połączenia między warstwami i ich współpracy w przenoszeniu obciążenia nawierzchni ruchem.

Podłoże powinno być skropione lepiszczem. Ma to na celu zwiększenie połączenia między warstwami konstrukcyjnymi oraz zabezpieczenie przed wnikiem i zaleganiem wody między warstwami.

Warunki wykonania połączenia międzywarstwowego oraz kontrola wykonania skropienia zostały przedstawione w SST D-04.03.01a [2].

### 5.8. Wbudowanie mieszanki mineralno-asfaltowej

Przy doborze rodzaju mieszanki mineralno-asfaltowej do układu warstw konstrukcyjnych należy zachować zasadę mówiącą, że grubość warstwy musi być co najmniej dwupółkrotnie większa od wymiaru D kruszywa danej mieszanki ( $h \geq 2,5xD$ ).

Jeżeli warstwa nawierzchni według dokumentacji projektowej jest zbyt gruba, aby można było ją rozłożyć i zagęścić w pojedynczej operacji, to warstwa ta może się składać z dwóch warstw technologicznych, z których każda zostaje rozłożona i zagęszczona w odrębnej operacji. Należy zapewnić pełne połączenie między tymi warstwami zgodnie z pkt. 5.7.

Mieszankę mineralno-asfaltową można wbudowywać na podłożu przygotowanym zgodnie z zapisami w punktach 5.4 i 5.7.

Temperatura podłoża pod rozkładaną warstwę nie może być niższa niż  $+5^{\circ}\text{C}$ .

Transport mieszanki mineralno-asfaltowej asfaltowej powinien być zgodny z zaleceniami podanymi w punkcie 4.2.

Prace związane z wbudowaniem mieszanki mineralno-asfaltowej należy tak aaplanować, aby:

- umożliwiły układanie warstwy całą szerokością jezdni (jedną rozkładarką lub dwoma rozkładarkami pracującymi obok siebie z odpowiednim przesunięciem), a w przypadku przebudów i remontów o dopuszczonym ruchu jednokierunkowym (wahadlowym) szerokością pasa ruchu,
- dzienne działki robocze (tj. odcinki nawierzchni na których mieszanka mineralno-asfaltowa jest wbudowywana jednego dnia) powinny być możliwie jak najdłuższe min. 200 m,
- organizacja dostaw mieszanki powinna zapewnić pracę rozkładarki bez zatrzymań.

Mieszankę mineralno-asfaltową asfaltową należy wbudowywać w odpowiednich warunkach atmosferycznych. Nie wolno wbudowywać betonu asfaltowego, gdy na podłożu tworzy się zamknięty film wodny.

Temperatura otoczenia w ciągu doby nie powinna być niższa od temperatury podanej w tabelicy 26. Temperatura otoczenia może być niższa w wypadku stosowania ogrzewania podłoża i obramowania (np. promienniki podczerwieni, urządzenia mikrofalowe). Temperatura powietrza powinna być mierzona co najmniej 3 razy dziennie: przed przystąpieniem do robót oraz podczas ich wykonywania w okresach równomiernie rozłożonych w planowanym czasie realizacji dziennej działki roboczej. Nie dopuszcza się układania mieszanki mineralno-asfaltowej asfaltowej podczas silnego wiatru ( $V > 16 \text{ m/s}$ ).

Podczas budowy nawierzchni należy dążyć do ułożenia wszystkich warstw przed sezonem zimowym, aby zapewnić szczelność nawierzchni i jej odporność na działanie wody i mrozu. Jeżeli w wyjątkowym przypadku zachodzi konieczność pozostawienia na zimę warstwy wiążącej lub wyrównawczej, to należy ją powierzchniowo uszczelnąć w celu zabezpieczenia przed szkodliwym działaniem wody, mrozu i ewentualnie środków odładzających.

W wypadku stosowania mieszanek mineralno-asfaltowych z dodatkiem obniżającym temperaturę mieszania i wbudowania, należy indywidualnie określić wymagane warunki otoczenia.

Tablica 26. Minimalna temperatura otoczenia na wysokości 2 m podczas wykonywania warstwy wiążącej lub wyrównawczej z betonu asfaltowego

Rodzaj robót	Minimalna temperatura otoczenia, $^{\circ}\text{C}$
Warstwa wiążąca	0
Warstwa wyrównawcza	0

Mieszanka mineralno-asfaltowa powinna być wbudowywana rozkładarką wyposażoną w układ automatycznego sterowania grubości warstwy i utrzymywania niwelety zgodnie z dokumentacją projektową, elementy wibrujące do wstępnego zagęszczenia, urządzenia do podgrzewania elementów roboczych rozkładarki. W miejscach niedostępnych dla sprzętu dopuszcza się wbudowywanie ręczne.

Przy wykonywaniu nawierzchni dróg w kategorii KR6-7 zaleca się stosowanie do wykonania warstwy wiążącej podajników mieszanki mineralno-asfaltowej do zasilania kosza rozkładarki ze środków transportu. Grubość wykonywanej warstwy powinna być sprawdzana co 25 m, w co najmniej trzech miejscach (w osi i przy brzegach warstwy).

Warstwy wałowane powinny być równomiernie zagęszczane ciężkimi walcami drogowymi o charakterystyce (statycznym nacisku liniowym) zapewniającej skuteczność zagęszczania, potwierdzoną na odcinku próbnym. Do warstw z betonu asfaltowego należy stosować walce drogowe stalowe gładkie z możliwością wibracji, oscylacji lub walce gumione.

Mieszanka mineralno-asfaltowa powinna być wbudowywana rozkładarką wyposażoną w układ automatycznego sterowania grubości warstwy i utrzymywania niwelety zgodnie z dokumentacją projektową. W miejscach niedostępnych dla sprzętu dopuszcza się wbudowywanie ręczne.

Grubość wykonywanej warstwy powinna być sprawdzana co 25 m, w co najmniej trzech miejscach (w osi i przy brzegach warstwy).

## 5.9. Połączenia technologiczne

Połączenia technologiczne należy wykonywać jako:

- złącza podłużne i poprzeczne (wg definicji p. 1.4.18.),
- spoiny (wg definicji p.1.4.19.).

Połączenia technologiczne powinny być jednorodne i szczelne.

### 5.9.1. Wykonanie złączy

#### 5.9.1.1. Sposób wykonania złączy-wymagania ogólne

Złącza w warstwach nawierzchni powinny być wykonywane w linii prostej.

Złącza podłużnego nie można umieszczać w śladach kół, ani w obszarze poziomego oznakowania jezdni. Złącza podłużne między pasami kolejnych warstw technologicznych należy przesuwać względem siebie co najmniej 30 cm w kierunku poprzecznym do osi jezdni. Złącza poprzeczne między działkami roboczymi układanych pasów kolejnych warstw technologicznych należy przesunąć względem siebie o co najmniej 2 m w kierunku podłużnym do osi jezdni.

Połączenie nawierzchni mostowej z nawierzchnią drogową powinno być wykonane w strefie płyty przejściowej. Połączenie warstw ścieralnej i wiążącej powinno być przesunięte o co najmniej 0,5 m. Krawędzie poprzeczne łączonych warstw wiążącej i ścieralnej nawierzchni drogowej powinny być odcięte piłą.

Złącza powinny być całkowicie związane, a powierzchnie przylegających warstw powinny być w jednym poziomie.

#### 5.9.1.2. Technologia rozkładania „gorące przy gorącym”

Metoda ta ma zastosowanie w przypadku wykonywania złącza podłużnego, gdy układanie mieszanki odbywa się przez minimum dwie rozkładarki pracujące obok siebie z przesunięciem. Wydajności wstępnej zagęszczania deską rozkładarek muszą być do siebie dopasowane. Przyjęta technologia robót powinna zapewnić prawidłowe i szczelne połączenia układanych pasów warstwy technologicznej. Warunek ten można zapewnić przez zminimalizowanie odległości między rozkładarkami tak, aby odległość między układanymi pasami nie była większa niż długość rozkładarki oraz druga w kolejności rozkładarka nadkładała mieszankę na pierwszy pas.

Walce zagęszczające mieszankę za każdą rozkładarką powinny być o zbliżonych parametrach. Zagęszczanie każdego z pasów należy rozpoczynać od zewnętrznej krawędzi pasa i stopniowo zagęszczać pas w kierunku złącza.

Przy tej metodzie nie stosuje się dodatkowych materiałów do złączy.

#### 5.9.1.3. Technologia rozkładania „gorące przy zimnym”

Wykonanie złączy metodą „gorące przy zimnym” stosuje się w przypadkach, gdy ze względu na ruch, względnie z innych uzasadnionych powodów konieczne jest wykonywanie nawierzchni w odstępach czasowych. Krawędź złącza w takim przypadku powinna być wykonana w trakcie układania pierwszego pasa ruchu.

Wcześniej wykonany pas warstwy technologicznej powinien mieć wyprofilowaną krawędź równomiernie zagęszczoną, bez pęknięć. Krawędź ta nie może być pionowa, lecz powinna być skośna (pochylenie około 3:1 tj. pod kątem 70-80° w stosunku do warstwy niżej leżącej). Skos wykonany „na gorąco”, powinien być uformowany podczas układania pierwszego pasa ruchu, przy zastosowaniu rolki dociskowej lub noża talerzowego.

Jeżeli skos nie został uformowany „na gorąco”, należy uzyskać go przez frezowanie zimnego pasa, z zachowaniem wymaganego kąta. Powierzchnia styku powinna być czysta i sucha. Przed ułożeniem sąsiedniego pasa całą powierzchnię styku należy pokryć taśmą przylepną lub pastą w ilości podanej w punktach 5.9.1.5. i 5.9.1.6.

Drugi pas powinien być wykonywany z zakładem 2-3 cm licząc od górnej krawędzi złącza, zachodzącym na pas wykonany wcześniej.

#### 5.9.1.4. Zakończenie działki roboczej

Zakończenie działki roboczej należy wykonać w sposób i przy pomocy urządzeń zapewniających uzyskanie nieregularnej powierzchni spoiny (przy pomocy wstawianej kantówki lub frezarki). Zakończenie działki roboczej należy wykonać prostopadle do osi drogi.

Krawędź działki roboczej jest równocześnie krawędzią poprzeczną złącza.

Złącza poprzeczne między działkami roboczymi układanych pasów kolejnych warstw technologicznych należy przesunąć względem siebie o co najmniej 3 m w kierunku podłużnym do osi jezdni.

#### 5.9.1.5. Wymagania wobec wbudowania taśm bitumicznych

Minimalna wysokość taśmy wynosi 4 cm.

Grubość taśmy w złączach powinna wynosić 10 mm.



Krawędź boczna złącza podłużnego powinna być uformowana za pomocą rolki dociskowej lub poprzez obcięcie nożem talerzowym.

Krawędź boczna złącza poprzecznego powinna być uformowana w taki sposób i za pomocą urządzeń umożliwiających uzyskanie nieregularnej powierzchni.

Powierzchnie krawędzi do których klejona będzie taśma, powinny być czyste i suche. Przed przyklejeniem taśmy w metodzie „gorące przy zimnym”, krawędzie „zimnej” warstwy na całkowitej grubości, należy zagruntować zgodnie z zaleceniami producenta taśmy.

Taśma bitumiczna powinna być wstępnie przyklejona do zimnej krawędzi złącza pokrywając 2/3 wysokości warstwy licząc od górnej powierzchni.

#### 5.9.1.6. Wymagania wobec wbudowywania past bitumicznych

Przygotowanie krawędzi bocznych jak w przypadku stosowania taśm bitumicznych.

Pasta powinna być наносzona mechanicznie z zapewnieniem równomiernego jej rozprowadzenia na bocznej krawędzi w ilości 3 - 4 kg/m<sup>2</sup> (warstwa o grubości 3 - 4 mm przy gęstości około 1,0 g/cm<sup>3</sup>). Dopuszcza się ręczne nanoszenie past w miejscach niedostępnych.

#### 5.9.2. Wykonanie spoin

Spoiny należy wykonywać w wypadku połączeń warstwy z urządzeniami w nawierzchni lub ją ograniczającymi.

Spoiny należy wykonywać z materiałów termoplastycznych (taśmy, pasty) zgodnych z pktm 2.7.

Grubość elastycznej taśmy uszczelniającej w spoinach w warstwie wiążącej powinna wynosić nie mniej niż 15 mm.

Pasta powinna być наносzona mechanicznie z zapewnieniem równomiernego jej rozprowadzenia na bocznej krawędzi w ilości 3 - 4 kg/m<sup>2</sup> (warstwa o grubości 3 - 4 mm przy gęstości około 1,0 g/cm<sup>3</sup>).

### 5.10. Krawędzie

W przypadku warstwy ścieralnej rozkładanej przy urządzeniach ograniczających nawierzchnię, których górna powierzchnia ma być w jednym poziomie z powierzchnią tej nawierzchni (np. ściek uliczny, korytka odwadniająca) oraz gdy spadek jezdni jest w stronę tych urządzeń, to powierzchnia warstwy ścieralnej powinna być wyższa o 0,5÷1,0 cm.

W przypadku warstw nawierzchni bez urządzeń ograniczających (np. krawężników) krawędziom należy nadać spadki o nachyleniu nie większym niż 2:1, przy pomocy rolki dociskowej mocowanej do walca lub elementu mocowanego do rozkładarki tzw „buta” („na gorąco”). Jeżeli krawędzie nie zostały uformowane na gorąco krawędzi należy wyfrezować na zimno.

Po wykonaniu nawierzchni asfaltowej o jednostronnym nachyleniu jezdni należy uszczelnić krawędź położoną wyżej (niżej położona krawędź powinna zostać nieuszczelniona).

W przypadku nawierzchni o dwustronnym nachyleniu (przekrój daszkowy) decyzję o potrzebie i sposobie uszczelnienia krawędzi zewnętrznych podejmie Projektant w uzgodnieniu z Inżynierem.

Krawędzie zewnętrzne oraz powierzchnie odsadzek poziomych należy uszczelnić przez pokrycie gorącym asfaltem w ilości:

- powierzchnie odsadzek - 1,5 kg/m<sup>2</sup>,
- krawędzie zewnętrzne - 4 kg/m<sup>2</sup>.

Gorący asfalt może być наносzony w kilku przejściach roboczych.

Do uszczelniania krawędzi zewnętrznych należy stosować asfalt drogowy według PN-EN 12591[23], asfalt modyfikowany polimerami według PN-EN 14023[66], asfalt wielorodzajowy wg PN-EN 13924-2[65], albo inne lepsze według norm lub aprobat technicznych. Uszczelnienie krawędzi zewnętrznej należy wykonać gorącym lepiszczem.

Lepiszcz powinno być naniesione odpowiednio szybko tak, aby krawędzie nie uległy zabrudzeniu. Niżej położona krawędź (z wyjątkiem strefy zmiany przechyłki) powinna pozostać nieuszczelniona.

Dopuszcza się jednoczesne uszczelnianie krawędzi kolejnych warstw, jeżeli warstwy były ułożone jedna po drugiej, a krawędzie były zabezpieczone przed zanieczyszczeniem. Jeżeli krawędź położona wyżej jest uszczelniana warstwowo, to przylegającą powierzchnię odsadki danej warstwy należy uszczelnić na szerokości co najmniej 10 cm.

## 6. Kontrola jakości robót

### 6.1. Ogólne zasady kontroli jakości robót

Ogólne zasady kontroli jakości robót podano w SST D-M-00.00.00 „Wymagania ogólne” [1] pkt 6.

### 6.2. Badania przed przystąpieniem do robót

#### 6.2.1. Dokumenty i wyniki badań materiałów

Przed przystąpieniem do robót Wykonawca powinien:

- uzyskać wymagane dokumenty, dopuszczające wyroby budowlane do obrotu i powszechnego stosowania (np. stwierdzenie o oznakowaniu materiału znakiem CE lub znakiem budowlanym B, certyfikat zgodności, deklarację zgodności, aprobatę techniczną, ew. badania materiałów wykonane przez dostawców itp.),
- ew. wykonać własne badania właściwości materiałów przeznaczonych do wykonania robót, określone przez Inżyniera.

W przypadku zmiany rodzaju i właściwości materiałów budowlanych należy ponownie wykazać ich przydatność do przewidywanego celu.

Wszystkie dokumenty oraz wyniki badań Wykonawca przedstawia Inżynierowi do akceptacji.

### 6.2.2. Badanie typu

Przed przystąpieniem do robót, w terminie uzgodnionym z Inżynierem, Wykonawca przedstawi do akceptacji badania typu mieszanki mineralno-asfaltowych wraz z wymaganymi w normie PN-EN 13108-20 [54] załącznikami, w celu zatwierdzenia do stosowania. W przypadku zaistnienia podanych poniżej sytuacji wymagających powtórzenia badania typu należy je ponownie wykonać i przedstawić do akceptacji.

Badanie typu powinno zawierać:

- a) informacje ogólne:
  - nazwę i adres producenta mieszanki mineralno-asfaltowej,
  - datę wydania,
  - nazwę wytwórni produkującej mieszankę mineralno-asfaltową,
  - określenie typu mieszanki i kategorii, z którymi jest deklarowana zgodność,
  - zestawienie metod przygotowania próbek oraz metod i warunków badania poszczególnych właściwości,
- b) informacje o składnikach:
  - każdy wymiar kruszywa: źródło i rodzaj,
  - lepiszcze: typ i rodzaj,
  - wypełniacz: źródło i rodzaj,
  - dodatki: źródło i rodzaj,
  - wszystkie składniki: wyniki badań zgodnie z zestawieniem podanym w tablicy 27.

Tablica 27. Rodzaj i liczba badań składników mieszanki mineralno-asfaltowej

Składnik	Właściwość	Metoda badania	Liczba badań
Kruszywo (PN-EN 13043 [50])	Uziarnienie	PN-EN 933-1 [6]	1 na frakcję
	Gęstość	PN-EN 1097-6 [16]	1 na frakcję
Lepiszczce (PN-EN 12591 [23], PN-EN13924-2 [65], PN-EN 14023 [66])	Penetracja lub temperatura mięknięcia	PN-EN 1426 [20] lub PN-EN 1427 [21]	1
	Nawrót sprężysty <sup>*)</sup>	PN-EN 13398 [58]	1
Wypełniacz (PN-EN 13043 [50])	Uziarnienie	PN-EN 933-10 [12]	1
	Gęstość	PN-EN 1097-7 [17]	1
Dodatki	Typ		
Granulat asfaltowy <sup>**)</sup>	Uziarnienie	PN-EN 12697-2 [32]	1
	Zawartość lepiszcza	PN-EN 12697-1 [31]	1
	Penetracja odzyskanego lepiszcza	PN-EN 12697-3 [33] lub PN-EN 12697-4 [34] oraz PN-EN 1426 [20]	1
	Temperatura mięknięcia lepiszcza	PN-EN 12697-3 [33] lub PN-EN 12697-4 [34] oraz PN-EN 1427 [21]	1
	gęstość	PN-EN 12697-5 [35]	1

\*) dotyczy jedynie lepiszczy wg PN-EN 14023 [66],

\*\*\*) sprawdzane właściwości powinny być odpowiednie do procentowego dodatku; przy małym procentowym dodatku stosuje się minimum wymagań.

- c) informacje o mieszance mineralno-asfaltowej:
  - skład mieszanki podany jako wejściowy (w przypadku walidacji w laboratorium) lub wyjściowy skład (w wypadku walidacji produkcji),
  - wyniki badań zgodnie z zestawieniem podanym w tablicy 28.

Tablica 28. Rodzaj i liczba badań mieszanki mineralno-asfaltowej

Właściwość	Metoda badania	Liczba badań
Zawartość lepiszcza (obowiązkowa)	PN-EN 12697-1[31] PN-EN 12697-39 [46]	1
Uziarnienie (obowiązkowa)	PN-EN 12697-2 [32]	1

Zawartość wolnych przestrzeni łącznie z VFB i VMA przy wymaganej zawartości wolnych przestrzeni $V_{max} \leq 7\%$ (obowiązkowa)	PN-EN 12697-8 [37] Gęstość objętościowa wg PN-EN 12697-6 [36], metoda B, w stanie nasyconym powierzchniowo suchym. Gęstość wg PN-EN 12697-5 [35], metoda A, w wodzie	1
Wrażliwość na działanie wody (powiązana funkcjonalnie)	PN-EN 12697-12 [39]	1
Odporność na deformacje trwale (powiązana funkcjonalnie); dotyczy betonu asfaltowego zaprojektowanego do maksymalnego obciążenia osi poniżej 130 kN	PN-EN 12697-22 [41], mały aparat, metoda B, w powietrzu, przy wymaganej temperaturze	1
Sztywność (funkcjonalna)	PN-EN 12697-26 [43]	1
Zmęczenie (funkcjonalna) do nawierzchni zaprojektowanych wg kryterium opartym na czteropunktowym zginaniu	PN-EN 12697-24 [42], załącznik D	1
Odporność na paliwo (powiązana funkcjonalnie)	PN-EN 12697-43 [49]	1
Odporność na środki odladzające (powiązana funkcjonalnie)	PN-EN 12697-41 [47]	1

Badanie typu należy przeprowadzić zgodnie z PN-EN 13108-20 [54] przy pierwszym wprowadzeniu mieszanek mineralno-asfaltowych do obrotu i powinno być powtórzone w wypadku:

- upływu trzech lat,
- zmiany złoża kruszywa,
- zmiany rodzaju kruszywa (typu petrograficznego),
- zmiany kategorii kruszywa grubego, jak definiowano w PN-EN 13043 [50], jednej z następujących właściwości: kształtu, udziału ziaren częściowo przekruszonych, odporności na rozdrabnianie, odporności na ścieranie lub kancistości kruszywa drobnego,
- zmiany gęstości ziaren (średnia ważona) o więcej niż  $0,05 \text{ Mg/m}^3$ ,
- zmiany rodzaju lepiszcza,
- zmiany typu mineralogicznego wypełniacza.

Dopuszcza się zastosowanie podejścia grupowego w zakresie badania typu. Oznacza to, że w wypadku, gdy nastąpiła zmiana składu mieszanki mineralno-asfaltowej i istnieją uzasadnione przesłanki, że dana właściwość nie ulegnie pogorszeniu oraz przy zachowaniu tej samej wymaganej kategorii właściwości, to nie jest konieczne badanie tej właściwości w ramach badania typu.

### 6.3. Badania w czasie robót

#### 6.3.1. Uwagi ogólne

Badania dzielą się na:

- badania Wykonawcy (w ramach własnego nadzoru),
- badania kontrolne (w ramach nadzoru zlecniodawcy – Inżyniera)
  - dodatkowe,
  - arbitrażowe.

### 6.4. Badania Wykonawcy

#### 6.4.1. Badania w czasie wytwarzania mieszanki mineralno-asfaltowej

Badania Wykonawcy w czasie wytwarzania mieszanki mineralno-asfaltowej powinny być wykonywane w ramach zakładowej kontroli produkcji, zgodnie z normą PN-EN 13108-21 [55].

Zakres badań Wykonawcy w systemie zakładowej kontroli produkcji obejmuje:

- badania materiałów wsadowych do mieszanki mineralno-asfaltowej (asfaltów, kruszyw wypełniacza i dodatków),
- badanie składu i właściwości mieszanki mineralno-asfaltowej.

Częstotliwość oraz zakres badań i pomiarów w czasie wytwarzania mieszanki mineralno-asfaltowej powinno być zgodne z certyfikowanym systemem ZKP.

#### 6.4.2. Badania w czasie wykonywania warstwy asfaltowej i badania gotowej warstwy

Badania Wykonawcy są wykonywane przez Wykonawcę lub jego zlecniodawców celem sprawdzenia, czy jakość materiałów budowlanych (mieszanek mineralno-asfaltowych i ich składników, lepiszczy i materiałów do uszczelnień itp.) oraz gotowej warstwy (wbudowane warstwy asfaltowe, połączenia itp.) spełniają wymagania określone w kontrakcie.

Wykonawca powinien wykonywać te badania podczas realizacji kontraktu, z niezbędną starannością i w wymaganym zakresie. Wyniki należy zapisywać w protokołach. W razie stwierdzenia uchybień w stosunku do wymagań kontraktu, ich przyczyny należy niezwłocznie usunąć.

Wyniki badań Wykonawcy należy przekazywać Inżynierowi na jego żądanie. Inżynier może zdecydować o dokonaniu odbioru na podstawie badań Wykonawcy. W razie zastrzeżeń Inżynier może przeprowadzić badania kontrolne według pktu 6.5.

Zakres badań Wykonawcy związany z wykonywaniem nawierzchni:

- pomiar temperatury powietrza,
- pomiar temperatury mieszanki mineralno-asfaltowej podczas wykonywania nawierzchni (wg PN-EN 12697-13 [40]),
- ocena wizualna mieszanki mineralno-asfaltowej,
- wykaz ilości materiałów lub grubości wykonanej warstwy 2 pkt na działkę roboczą, lecz nie rzadziej niż raz na 1500 m<sup>2</sup>,
- określenie wskaźnika zagęszczenia i zawartości wolnej przestrzeni w warstwie - z każdej odwierconej próbki (2 pkt na działkę roboczą, lecz nie rzadziej niż raz na 1500 m<sup>2</sup>),
- pomiar spadku poprzecznego warstwy asfaltowej (wg pktu 6.5.4.3),
- pomiar równości warstwy asfaltowej (wg pktu 6.5.4.4),
- szczepność międzywarstwowa – z każdej odwierconej próbki (2 pkt na działkę roboczą, lecz nie rzadziej niż raz na 1500 m<sup>2</sup>),
- pomiar parametrów geometrycznych poboczy,
- ocena wizualna jednorodności powierzchni warstwy,
- ocena wizualna jakości wykonania połączeń technologicznych.

### 6.5. Badania kontrolne Zamawiającego

Badania kontrolne są badaniami Inżyniera, których celem jest sprawdzenie, czy jakość materiałów budowlanych (mieszanek mineralno-asfaltowych i ich składników, lepiszczy i materiałów do uszczelnień itp.) oraz gotowej warstwy (wbudowane warstwy asfaltowe, połączenia itp.) spełniają wymagania określone w kontrakcie. Pobieraniem próbek i wykonaniem badań na miejscu budowy zajmuje się Inżynier w obecności Wykonawcy. Badania odbywają się również wtedy, gdy Wykonawca zostanie w porę powiadomiony o ich terminie, jednak nie będzie przy nich obecny. Wykonawca może pobierać i pakować próbki do badań kontrolnych. Do wysłania próbek i przeprowadzenia badań kontrolnych jest upoważniony tylko Zamawiający lub uznana przez niego placówka badawcza. Zamawiający decyduje o wyborze takiej placówki.

Rodzaj i zakres badań kontrolnych Zamawiającego mieszanki mineralno-asfaltowej i wykonanej warstwy jest następujący:

- badania materiałów wsadowych do mieszanki mineralno-asfaltowej (asfaltów, kruszyw, wypełniacza i dodatków).

Mieszanka mineralno-asfaltowa <sup>a)</sup>:

- uziarnienie,
- zawartość lepiszcza,
- temperatura 138mięknienia odzyskanego lepiszcza,
- gęstość i zawartość wolnych przestrzeni próbki.

Warunki technologiczne wbudowywania mieszanki mineralno-asfaltowej:

- pomiar temperatury powietrza podczas pobrania próby do badań,
- pomiar temperatury mieszanki mineralno-asfaltowej,
- ocena wizualna dostarczonej mieszanki mineralno-asfaltowej.

Wykonana warstwa:

- wskaźnik zagęszczenia
- grubość warstwy lub ilość zużytego materiału,
- równość podłużna i poprzeczna,
- spadki poprzeczne,
- zawartość wolnych przestrzeni,
- złącza technologiczne,
- szerokość warstwy,
- rzędne wysokościowe,
- ukształtowanie osi w planie,
- ocena wizualna warstwy.

<sup>a)</sup> w razie potrzeby specjalne kruszywa i dodatki.

#### 6.5.1. Badanie materiałów wsadowych

Właściwości materiałów wsadowych należy oceniać na podstawie badań pobranych próbek w miejscu produkcji mieszanki mineralno-asfaltowej.

Do oceny jakości materiałów wsadowych mieszanki mineralno-asfaltowej, za zgodą nadzoru i Zamawiającego mogą posłużyć wyniki badań wykonanych w ramach zakładowej kontroli produkcji.

##### 6.5.1.1. Kruszywa i wypełniacz

Z kruszywa należy pobrać i zbadać średnie próbki. Wielkość pobranej średniej próbki nie może być mniejsza niż:

- wypełniacz 2 kg,
- kruszywa o uziarnieniu do 8 mm 5 kg,

- kruszywa o uziarnieniu powyżej 8 mm 15 kg.  
Wypełniacz i kruszywa powinny spełniać wymagania podane w pktcie 2.4.

#### 6.5.1.2. Lepiszczce

Z lepiszcza należy pobrać próbkę średnią składającą się z 3 próbek częściowych po 2 kg. Z tego jedną próbkę częściową należy poddać badaniom. Ponadto należy zbadać kolejną próbkę, jeżeli wygląd zewnętrzny (jednolitość, kolor, zapach, zanieczyszczenia) może budzić obawy.

Asfalty powinny spełniać wymagania podane w pktcie 2.2 i 2.3.

#### 6.5.1.3. Materiały do uszczelniania połączeń

Z lepiszcza lub materiałów termoplastycznych należy pobrać próbki średnie składające się z 3 próbek częściowych po 2 kg. Z tego jedną próbkę częściową należy poddać badaniom. Ponadto należy pobrać i zbadać kolejną próbkę, jeżeli zewnętrzny wygląd (jednolitość, kolor, połysk, zapach, zanieczyszczenia) może budzić obawy.

Materiały do uszczelniania połączeń powinny spełniać wymagania podane w pktcie 2.7.

#### 6.5.2. Badania mieszanki mineralno-asfaltowej

Właściwości materiałów należy oceniać na podstawie badań pobranych próbek mieszanki mineralno-asfaltowej przed wbudowaniem (wbudowanie oznacza wykonanie warstwy asfaltowej). Wyjątkowo dopuszcza się badania próbek pobranych z wykonanej warstwy asfaltowej.

Do oceny jakości mieszanki mineralno-asfaltowej za zgodą nadzoru i Zamawiającego mogą posłużyć wyniki badań wykonanych w ramach zakładowej kontroli produkcji.

Na etapie oceny jakości wbudowanej mieszanki mineralno-asfaltowej podaje się wartości dopuszczalne i tolerancje, w których uwzględnia się: rozrzut występujący przy pobieraniu próbek, dokładność metod badań oraz odstępstwa uwarunkowane metodą pracy.

Właściwości materiałów budowlanych należy określać dla każdej warstwy technologicznej, a metody badań powinny być zgodne z wymaganiami podanymi poniżej, chyba że ST lub dokumentacja projektowa podają inaczej.

##### 6.5.2.1. Uziarnienie

Uziarnienie każdej próbki pobranej z luźnej mieszanki mineralno-asfaltowej nie może odbiegać od wartości projektowanej, z uwzględnieniem dopuszczalnych odchyłek podanych w tabelicy 29, w zależności od liczby wyników badań z danego odcinka budowy. Wyniki badań nie uwzględniają badań kontrolnych dodatkowych.

Tablica 29. Dopuszczalne odchyłki dotyczące pojedynczego wyniku badania i średniej arytmetycznej wyników badań zawartości kruszywa

Kruszywo o wymiarze	Liczba wyników badań					
	1	2	od 3 do 4	od 5 do 8	od 9 do 19	≥20
< 0,063 mm [% (m/m) – mieszanki gruboziarniste	±4,0	±3,6	±3,2	±2,9	±2,4	±2,0
< 0,063 mm [% (m/m) – mieszanki drobnoziarniste	±3,0	±2,7	±2,4	±2,1	±1,8	±1,5
< 0,125 mm, [% (m/m)] – mieszanki gruboziarniste	±5,0	±4,4	±3,9	±3,4	±2,7	±2,0
< 0,125 mm, [% (m/m)] – mieszanki drobnoziarniste	±4,0	±3,6	±3,3	±2,9	±2,5	±2,0
Od 0,063 mm do 2 mm	±8	±6,1	±5,0	±4,1	±3,3	±3,0
> 2 mm	±8	±6,1	±5,0	±4,1	±3,3	±3,0
Ziarna grube (mieszanki drobnoziarniste)	-8 +5	-6,7 +4,7	-5,8 +4,5	-5,1 +4,3	-4,4 +4,1	±4,0
Ziarna grube (mieszanki gruboziarniste)	-9 +5,0	-7,6 +5,0	-6,8 +5,0	-6,1 +5,0	-5,5 +5,0	±5,0

##### 6.5.2.2. Zawartość lepiszcza

Zawartość rozpuszczalnego lepiszcza z każdej próbki pobranej z mieszanki mineralno-asfaltowej nie może odbiegać od wartości projektowanej, z uwzględnieniem podanych dopuszczalnych odchyłek, w zależności od liczby wyników badań z danego odcinka budowy (tablica 30). Do wyników badań nie zalicza się badań kontrolnych dodatkowych.

Tablica 30. Dopuszczalne odchyłki pojedynczego wyniku badania i średniej arytmetycznej wyników badań zawartości lepiszcza rozpuszczalnego [% (m/m)]

Rodzaj mieszanki	Liczba wyników badań					
	1	2	Od 3 do 4	Od 5 do 8 <sup>a)</sup>	Od 9 do 19 <sup>a)</sup>	≥20

Mieszanki gruboziarniste	±0,6	±0,55	±0,50	±0,40	±0,35	±0,30
Mieszanki drobnoziarniste	±0,5	±0,45	±0,40	±0,40	±0,35	±0,30
b) dodatkowo dopuszcza się maksymalnie jeden wynik, spośród wyników badań wziętych do obliczenia średniej arytmetycznej, którego odchyłka jest większa od dopuszczalnej odchyłki dotyczącej średniej arytmetycznej, lecz nie przekracza dopuszczalnej odchyłki jak do pojedynczego wyniku badania						

#### 6.5.2.3. Temperatura mięknięcia lepiszcza odzyskanego

Dla asfaltów drogowych zgodnych z PN-EN 12591 [23] oraz wielorodzajowych zgodnych z PN-EN 13924-2 [65], temperatura mięknięcia lepiszcza odzyskanego, nie może być większa niż maksymalna wartość temperatury mięknięcia, o więcej niż dopuszczalny wzrost temperatury mięknięcia po starzeniu metodą RTFOT podany w normie (przykładowo dla MG 50/70-54/64 jest to:  $64^{\circ}\text{C} + 10^{\circ}\text{C} = 74^{\circ}\text{C}$ ).

Jeżeli w składzie mieszanki mineralno-asfaltowej jest grantulat asfaltowy, to temperatura mięknięcia wyekstrahowanego lepiszcza nie może przekroczyć temperatur mięknięcia  $T_{R\&Bmix}$ , podanej w badaniu typu o więcej niż  $8^{\circ}\text{C}$ .

Temperatura mięknięcia lepiszcza (asfaltu lub polimeroasfaltu) wyekstrahowanego z mieszanki mineralno-asfaltowej nie powinna przekroczyć wartości dopuszczalnych podanych w tablicy 31.

Tablica 31. Najwyższa temperatura mięknięcia wyekstrahowanego polimeroasfaltu drogowego

Rodzaj lepiszcza	Najwyższa temperatura mięknięcia $^{\circ}\text{C}$
PMB-25/55-60	78
PMB 25/55-80	Nie dotyczy

W przypadku, gdy dostarczony na wytwórnię polimeroasfalt charakteryzuje się wysoką temperaturą mięknięcia (tzn. większą niż dolna granica normowa  $+ 10^{\circ}\text{C}$ ), która została udokumentowana w ramach kontroli jakości i zasad ZKP na wytwórni, stosuje się wymaganie górnej granicy temperatury mięknięcia wyekstrahowanego lepiszcza obliczone w następujący sposób:

Najwyższa dopuszczalna temperatura mięknięcia wyekstrahowanego polimeroasfaltu = temperatura mięknięcia zbadanej dostawy na wytwórnię + dopuszczalny wg Załącznika krajowego NA do PN-EN 14023 [66] wzrost temperatury mięknięcia po starzeniu RTFOT.

W przypadku mieszanki mineralno-asfaltowej z polimeroasfaltem nawrot sprężysty lepiszcza wyekstrahowanego powinien wynieść co najmniej 40%. Dotyczy to również przedwczesnego zerwania tego lepiszcza w badaniu, przy czym należy wtedy podać wartość wydłużenia (zgodnie z zapisami normy PN-EN 13398 [58]).

#### 6.5.2.4. Gęstość i zawartość wolnych przestrzeni

Zawartość wolnych przestrzeni w próbce Marshalla pobranej z mieszanki mineralno-asfaltowej lub wyjątkowo powtórnie rozgrzanej próbki pobranej z nawierzchni nie może wykroczyć poza wartości podane w pktcie 2.10 o więcej niż 1,5% (v/v).

#### 6.5.3. Warunki technologiczne wbudowywania mieszanki mineralno-asfaltowej

Temperatura powietrza powinna być mierzona przed i w czasie robót; nie powinna być mniejsza niż podano w tablicy 26.

Pomiar temperatury mieszanki mineralno-asfaltowej podczas wykonywania nawierzchni polega na kilkakrotnym zanurzeniu termometru w mieszance znajdującej się w zasobniku rozścielacza i odczytaniu temperatury. Dodatkowo należy sprawdzać temperaturę mieszanki za stołem rozścielacza w przypadku dłuższego postoju spowodowanego przerwą w dostawie mieszanki mineralno-asfaltowej z wytwórni. Jeżeli temperatura za stołem po zakończeniu postoju będzie zbyt niska do uzyskania odpowiedniego zagęszczenia, to należy wykonać zakończenie działki roboczej i rozpocząć proces układania jak dla nowej.

Pomiar temperatury mieszanki mineralno-asfaltowej należy wykonać zgodnie z wymaganiami normy PN-EN 12697-13 [40].

Sprawdzeniu podlega wygląd mieszanki mineralno-asfaltowej w czasie rozładunku do zasobnika rozścielacza oraz porównaniu z normalnym wyglądem z uwzględnieniem uziarnienia, jednorodności mieszanki, prawidłowości pokrycia ziaren lepiszczem, koloru, ewentualnego nadmiaru lub niedoboru lepiszcza.

#### 6.5.4. Wykonana warstwa

##### 6.5.4.1. Wskaźnik zagęszczenia i zawartość wolnych przestrzeni

Zagęszczenie wykonanej warstwy wyrażone wskaźnikiem zagęszczenia oraz zawartością wolnych przestrzeni nie może przekroczyć wartości dopuszczalnych podanych w tablicy 32. Dotyczy to każdego pojedynczego oznaczenia danej właściwości.

Określenie gęstości objętościowej należy wykonywać według PN-EN 12697-6 [36].

Tablica 32. Właściwości warstwy AC

Warstwa	Typ i wymiar mieszanki	Wskaźnik zagęszczenia [%]	Zawartość wolnych przestrzeni w warstwie [% (v/v)]
Wiążąca	AC 11 W, KR1-KR2	≥ 98	2,0÷7,0
	AC 16 W, KR1-KR2	≥ 98	2,0÷7,0
	<b>AC 16 W, KR3-KR7</b>	≥ 98	3,0÷8,0
	AC 22 W, KR3-KR7	≥ 98	3,0÷8,0

Wskaźnik zagęszczenia i zawartość wolnych przestrzeni należy badać dla każdej warstwy i na każde rozpoczęte 6000 m<sup>2</sup> nawierzchni jedna próbka; w razie potrzeby liczba próbek może zostać zwiększona (np. nawierzchnie 141dróg w terenie zabudowy, nawierzchnie mostowe).

#### 6.5.4.2. Grubość warstwy

Średnia grubość dla poszczególnych warstw asfaltowych oraz średnia grubość dla całego pakietu tych warstw powinna być zgodna z grubością przyjętą w projekcie konstrukcji nawierzchni. Jedynie przypadkowo pojedynczych wyników pomiarów grubości wykonanej warstwy oznaczane według PN-EN 12697-36 [45] mogą odbiegać od projektu o wartości podane w tabelicy 33.

Tabela 33. Dopuszczalne odchyłki grubości warstwy [%]

Warunki oceny	Pakiet: warstwa ścieralna+wiążąca +podbudowa asfaltowa razem	Warstwa wiążąca
Dla wartości średniej grubości wbudowanej warstwy z całego odcinka budowy	Nie dopuszcza się zaniżenia grubości	Nie dopuszcza się zaniżenia grubości
Dla wartości pojedynczych wyników pomiarów grubości wbudowanej warstwy	0÷10%, ale nie więcej niż 1,0 cm	0÷10%

Należy sprawdzić zachowanie zasady mówiącej, że grubość warstwy musi być co najmniej dwupółkrotnie większa od wymiaru D kruszywa danej mieszanki ( $h \geq 2,5 \times D$ ).

Zwiększone grubości poszczególnych warstw będą zaliczane jako wyrównanie ewentualnych niedoborów niżej leżącej warstwy.

#### 6.5.4.3. Spadki poprzeczne

Spadki poprzeczne nawierzchni należy badać nie rzadziej niż co 20 m oraz w punktach głównych łuków poziomych.

Spadki poprzeczne powinny być zgodne z dokumentacją projektową, z tolerancją  $\pm 0,5\%$ .

#### 6.5.4.4. Równość podłużna i poprzeczna

##### a) Równość podłużna

Do oceny równości podłużnej warstw wiążącej i wyrównawczej nawierzchni dróg wszystkich klas należy stosować metodę pomiaru ciągłego równoważną użyciu łaty i klina np. z wykorzystaniem planografu, umożliwiającego wyznaczanie odchylenia równości podłużnej jako największej odległości (prześwitu) pomiędzy teoretyczną linią łączącą spody kolek jezdnych urządzenia a mierzoną powierzchnią warstwy [mm].

W miejscach niedostępnych dla planografu pomiar równości podłużnej warstw nawierzchni należy wykonać w sposób ciągły z użyciem łaty i klina. Długość łaty w pomiarze równości podłużnej powinna wynosić 4 m.

Maksymalne wartości odchylenia równości podłużnej dla warstwy oznaczone pomiarem ciągłym równoważnym użyciu łaty i klina np. z wykorzystaniem planografu, łaty i klina określa tabela 34.

Tabela 34. Maksymalne wartości odchylenia równości podłużnej dla warstwy wiążącej określone za pomocą pomiaru ciągłego, łaty i klina

Klasa drogi	Element nawierzchni	Maksymalne wartości odchylenia równości podłużnej warstwy [mm] dla warstwy wiążącej
A,S,GP	Pasy ruchu zasadnicze, awaryjne, dodatkowe, włączenia i wyłączenia, jezdnie łącznic,	6

	utwardzone pobocza	
	Jezdnie MOP	9
G,Z	Pasy ruchu zasadnicze, dodatkowe, włączenia i wyłączenia, postojowe, jezdnie łącznic, utwardzone pobocza	9
L,D, place parkingi,	Wszystkie pasy ruchu i powierzchnie przeznaczone do ruchu i postoju pojazdów	12

## b) Równość poprzeczna

Do oceny równości poprzecznej warstw nawierzchni dróg wszystkich klas oraz placów i parkingów należy stosować metodę pomiaru profilometrycznego równoważną użyciu łaty i klina, umożliwiającą wyznaczenie odchylenia równości w przekroju poprzecznym pasa ruchu/elementu drogi. Odchylenie to jest obliczane jako największa odległość (prześwit) pomiędzy teoretyczną łatą (o długości 2 m) a zarejestrowanym profilem poprzecznym warstwy. Efektywna szerokość pomiarowa jest równa szerokości mierzonego pasa ruchu (elementu nawierzchni) z tolerancją  $\pm 15\%$ . Wartość odchylenia równości poprzecznej należy wyznaczać z krokiem co 1 m.

W miejscach niedostępnych dla profilografu pomiar równości poprzecznej warstw nawierzchni należy wykonać z użyciem łaty i klina. Długość łaty w pomiarze równości poprzecznej powinna wynosić 2 m. Pomiar powinien być wykonywany nie rzadziej niż co 5 m.

Maksymalne wartości odchylenia równości poprzecznej określa tablica 35.

Tablica 35. Maksymalne wartości odchylenia równości poprzecznej dla warstwy ścieralnej i wiążącej

Klasa drogi	Element nawierzchni	Maksymalne wartości odchylenia równości poprzecznej warstwy [mm] dla warstwy wiążącej
A,S,GP	Pasy ruchu zasadnicze, awaryjne, dodatkowe, włączenia i wyłączenia, jezdnie łącznic, utwardzone pobocza	6
	Jezdnie MOP	9
G,Z	Pasy ruchu zasadnicze, dodatkowe, włączenia i wyłączenia, postojowe, jezdnie łącznic, utwardzone pobocza	9
L,D, place parkingi,	Wszystkie pasy ruchu i powierzchnie przeznaczone do ruchu i postoju pojazdów	12

## 6.5.4.5. Złącza technologiczne

Złącza podłużne i poprzeczne, sprawdzone wizualnie, powinny być równe i związane, wykonane w linii prostej, równolegle lub prostopadle do osi drogi. Przylegające warstwy powinny być w jednym poziomie.

## 6.5.4.6. Szczepność międzywarstwowa.

Do oceny szczepności międzywarstwowej (powiązania warstw) warstw asfaltowych służy badanie bezpośredniego ścinania, przeprowadzane w aparacie ścinającym na próbkach cylindrycznych o średnicy 150 mm w temperaturze  $+20^{\circ}\text{C}$ . Kryteria szczepności międzywarstwowej wg metody Leutnera w warstwach asfaltowych przedstawiono w tablicy nr 36.

Tablica 36. Kryteria szczepności międzywarstwowej wg metody Leutnera

Połączenie warstw	Kryterium szczepności międzywarstwowej
Ścieralna-wiążąca	1,0 MPa
<b>Wiążąca-podbudowa</b>	<b>0,7 MPa</b>
Podbudowa-podbudowa	0,6 MPa

## 6.5.4.7. Szerokość warstwy

Szerokość warstwy, mierzona 10 razy na 1 km każdej jezdni powinna być zgodna z dokumentacją projektową, z tolerancją w zakresie od 0 do +5 cm, przy czym szerokość warstwy wiążącej powinna być odpowiednio szersza, tak aby stanowiła odsadzkę dla warstwy ścieralnej. W przypadku wyprofilowanej ukośnej krawędzi szerokość należy mierzyć w środku linii skosu.

## 6.5.4.8. Rzędne wysokościowe

Rzędne wysokościowe, mierzone co 10 m na prostych i co 10 m na osi podłużnej i krawędziach, powinny być zgodne z dokumentacją projektową, z dopuszczalną tolerancją  $\pm 1$  cm, przy czym co najmniej 95% wykonanych pomiarów nie może przekraczać przedziału dopuszczalnych odchylenia.



#### 6.5.4.9. Ukształtowanie osi w planie

Ukształtowanie osi w planie, mierzone co 100 m, nie powinno różnić się od dokumentacji projektowej o więcej niż  $\pm 5$  cm.

#### 6.5.4.10. Ocena wizualna warstwy

Wygląd zewnętrzny warstwy, sprawdzony wizualnie, powinien być jednorodny, bez spękań, deformacji, plam i wykruszeń.

### 6.6. Badania kontrolne dodatkowe

W wypadku uznania, że jeden z wyników badań kontrolnych nie jest reprezentatywny dla ocenianego odcinka budowy, Wykonawca ma prawo żądać przeprowadzenia badań kontrolnych dodatkowych.

Inżynier i Wykonawca decydują wspólnie o miejscach pobierania próbek i wyznaczeniu odcinków częściowych ocenianego odcinka budowy. Jeżeli odcinek częściowy przyporządkowany do badań kontrolnych nie może być jednoznacznie i zgodnie wyznaczony, to odcinek ten nie powinien być mniejszy niż 20% ocenianego odcinka budowy.

Do odbioru uwzględniane są wyniki badań kontrolnych i badań kontrolnych dodatkowych do wyznaczonych odcinków częściowych.

Koszty badań kontrolnych dodatkowych zażądanych przez Wykonawcę ponosi Wykonawca.

### 6.7. Badania arbitrażowe

Badania arbitrażowe są powtórzeniem badań kontrolnych, co do których istnieją uzasadnione wątpliwości ze strony Inżyniera lub Wykonawcy (np. na podstawie własnych badań).

Badania arbitrażowe wykonuje na wniosek strony kontraktu niezależne laboratorium, które nie wykonywało badań kontrolnych.

Koszty badań arbitrażowych wraz ze wszystkimi kosztami ubocznymi ponosi strona, na której niekorzyść przemawia wynik badania.

## 7. Obmiar robót

### 7.1. Ogólne zasady obmiaru robót

Ogólne zasady obmiaru robót podano w SST D-M-00.00.00 „Wymagania ogólne” [1] pkt 7.

### 7.2. Jednostka obmiarowa

Jednostką obmiarową jest  $m^2$  (metr kwadratowy) wykonanej warstwy z betonu asfaltowego (AC).

## 8. Odbiór robót

Ogólne zasady odbioru robót podano w SST D-M-00.00.00 „Wymagania ogólne” [1] pkt 8.

Roboty uznaje się za wykonane zgodnie z dokumentacją projektową, ST i wymaganiami Inżyniera, jeżeli wszystkie pomiary i badania z zachowaniem tolerancji według pktu 6 dały wyniki pozytywne. Jeśli warunki umowy przewidują dokonywanie potrąceń, to Zamawiający może w razie niedotrzymania wartości dopuszczalnych dokonać potrąceń według zasad określonych w Instrukcji DP-T 14 [87].

## 9. Podstawa płatności

### 9.1. Ogólne ustalenia dotyczące podstawy płatności

Ogólne ustalenia dotyczące podstawy płatności podano w SST D-M-00.00.00 „Wymagania ogólne” [1] pkt 9.

### 9.2. Cena jednostki obmiarowej

Cena wykonania 1  $m^2$  warstwy z betonu asfaltowego (AC) obejmuje:

- prace pomiarowe i roboty przygotowawcze,
- oznakowanie robót,
- oczyszczenie i skropienie podłoża,
- dostarczenie materiałów i sprzętu,
- opracowanie recepty laboratoryjnej,
- wykonanie próby technologicznej i odcinka próbnego,
- wyprodukowanie mieszanki betonu asfaltowego i jej transport na miejsce wbudowania,
- posmarowanie lepiszczem lub pokrycie taśmą asfaltową krawędzi urządzeń obcych i krawężników,
- rozłożenie i zagęszczenie mieszanki betonu asfaltowego,
- obcięcie krawędzi i posmarowanie lepiszczem,
- przeprowadzenie pomiarów i badań wymaganych w specyfikacji technicznej,
- odwiezienie sprzętu.

### 9.3. Spółb rozliczenia robót tymczasowych i prac towarzyszących

Cena wykonania robót określonych niniejszą SST obejmuje:

- roboty tymczasowe, które są potrzebne do wykonania robót podstawowych, ale nie są przekazywane Zamawiającemu i są usuwane po wykonaniu robót podstawowych,
- prace towarzyszące, które są niezbędne do wykonania robót podstawowych, niezaliczane do robót tymczasowych, jak geodezyjne wytyczenie robót itd.

## 10. Przepisy związane

### 10.1. Ogólne specyfikacje techniczne (SST)

- |                 |   |
|-----------------|---|
| 1. D-M-00.00.00 | Wymagania ogólne  |
| 2. D-04.03.01a  | Połączenie międzywarstwowe nawierzchni drogowej emulsją asfaltową |

### 10.2. Normy

(Zestawienie zawiera dodatkowo normy PN-EN związane z badaniami materialów występujących w niniejszej SST)

- |                  |   |
|------------------|---|
| 3. PN-EN 196-2   | Metody badania cementu - Część 2: Analiza chemiczna cementu   |
| 4. PN-EN 459-2   | Wapno budowlane – Część 2: Metody badań   |
| 5. PN-EN 932-3   | Badania podstawowych właściwości kruszyw – Procedura i terminologia uproszczonego opisu petrograficznego  |
| 6. PN-EN 933-1   | Badania geometrycznych właściwości kruszyw – Część 1: Oznaczanie składu ziarnowego – Metoda przesiewania  |
| 7. PN-EN 933-3   | Badania geometrycznych właściwości kruszyw – Część 3: Oznaczanie kształtu ziarn za pomocą wskaźnika płaskości   |
| 8. PN-EN 933-4   | Badania geometrycznych właściwości kruszyw – Część 4: Oznaczanie kształtu ziarn – Wskaźnik kształtu   |
| 9. PN-EN 933-5   | Badania geometrycznych właściwości kruszyw – Oznaczanie procentowej zawartości ziarn o powierzchniach powstałych w wyniku przekruszenia lub łamania kruszyw grubych |
| 10. PN-EN 933-6  | Badania geometrycznych właściwości kruszyw – Część 6: Ocena właściwości powierzchni – Wskaźnik przepływu kruszyw  |
| 11. PN-EN 933-9  | Badania geometrycznych właściwości kruszyw – Część 9: Ocena zawartości drobnych cząstek – Badania błękitem metylenowym  |
| 12. PN-EN 933-10 | Badania geometrycznych właściwości kruszyw – Część 10: Ocena zawartości drobnych cząstek – Uziarnienie wypełniacza (przesiewanie w strumieniu powietrza)            |
| 13. PN-EN 1097-2 | Badania mechanicznych i fizycznych właściwości kruszyw – Metody oznaczania odporności na rozdrabnianie  |
| 14. PN-EN 1097-4 | Badania mechanicznych i fizycznych właściwości kruszyw – Część 4: Oznaczanie pustych przestrzeni suchego, zagęszczonego wypełniacza                                 |
| 15. PN-EN 1097-5 | Badania mechanicznych i fizycznych właściwości kruszyw – Część 5: Oznaczanie zawartości wody przez suszenie w suszarce z wentylacją                                 |
| 16. PN-EN 1097-6 | Badania mechanicznych i fizycznych właściwości kruszyw – Część 6: Oznaczanie gęstości ziarn i nasiąkliwości   |
| 17. PN-EN 1097-7 | Badania mechanicznych i fizycznych właściwości kruszyw – Część 7: Oznaczanie gęstości wypełniacza – Metoda piknometryczna   |
| 18. PN-EN 1367-1 | Badania właściwości cieplnych i odporności kruszyw na działanie czynników atmosferycznych – Część 1: Oznaczanie mrozoodporności                                     |
| 19. PN-EN 1367-3 | Badania właściwości cieplnych i odporności kruszyw na działanie czynników atmosferycznych – Część 3: Badanie bazaltowej zgorzeli słonecznej metodą gotowania        |
| 20. PN-EN 1426   | Asfalty i produkty asfaltowe – Oznaczanie penetracji igłą   |
| 21. PN-EN 1427   | Asfalty i produkty asfaltowe – Oznaczanie temperatury mięknięcia – Metoda Pierścienia i Kula  |
| 22. PN-EN 1744-1 | Badania chemicznych właściwości kruszyw – Analiza chemiczna   |
| 23. PN-EN 12591  | Asfalty i produkty asfaltowe – Wymagania dla asfaltów drogowych   |
| 24. PN-EN 12592  | Asfalty i produkty asfaltowe – Oznaczanie rozpuszczalności  |
| 25. PN-EN 12593  | Asfalty i produkty asfaltowe – Oznaczanie temperatury łamliwości Fraassa  |
| 26. PN-EN 12595  | Asfalty i lepiszcza asfaltowe - Oznaczanie lepkości kinematycznej   |
| 27. PN-EN 12596  | Asfalty i lepiszcza asfaltowe - Oznaczanie lepkości dynamicznej metodą próżniowej kapilary  |

28. PN-EN 12606-1 Asfalty i produkty asfaltowe – Oznaczenie zawartości parafiny – Część 1: Metoda destylacji
29. PN-EN 12607-1 Asfalty i produkty asfaltowe – Oznaczenie odporności na twardnienie pod wpływem ciepła i powietrza – Część 1: Metoda RTFOT
30. PN-EN 12607-3 Asfalty i produkty asfaltowe – Oznaczenie odporności na twardnienie pod wpływem ciepła i powietrza – Część 3: Metoda RFT
31. PN-EN 12697-1 Mieszanki mineralno-asfaltowe - Metody badań mieszanek mineralno-asfaltowych na gorąco - Część 1: Zawartość lepiszcza rozpuszczalnego
32. PN-EN 12697-2 Mieszanki mineralno-asfaltowe - Metody badań mieszanek mineralno-asfaltowych na gorąco - Część 2: Oznaczenie składu ziarnowego
33. PN-EN 12697-3 Mieszanki mineralno-asfaltowe - Metody badań mieszanek mineralno-asfaltowych na gorąco - Część 3: Odzyskiwanie asfaltu: Wyparka obrotowa
34. PN-EN 12697-4 Mieszanki mineralno-asfaltowe - Metody badań mieszanek mineralno-asfaltowych na gorąco - Część 4: Odzyskiwanie asfaltu - Kolumna do destylacji frakcyjnej
35. PN-EN 12697-5 Mieszanki mineralno-asfaltowe - Metody badań mieszanek mineralno-asfaltowych na gorąco - Część 5: Oznaczenie gęstości
36. PN-EN 12697-6 Mieszanki mineralno-asfaltowe – Metody badań mieszanek mineralno-asfaltowych na gorąco – Część 6: Oznaczenie gęstości objętościowej próbek mieszanki mineralno-asfaltowej
37. PN-EN 12697-8 Mieszanki mineralno-asfaltowe – Metody badań mieszanek mineralno-asfaltowych na gorąco – Część 8: Oznaczenie zawartości wolnej przestrzeni
38. PN-EN 12697-11 Mieszanki mineralno-asfaltowe – Metody badań mieszanek mineralno-asfaltowych na gorąco – Część 11: Oznaczenie powinowactwa pomiędzy kruszywem i asfaltem
39. PN-EN 12697-12 Mieszanki mineralno-asfaltowe – Metody badań mieszanek mineralno-asfaltowych na gorąco – Część 12: Określanie wrażliwości próbek asfaltowych na wodę
40. PN-EN 12697-13 Mieszanki mineralno-asfaltowe – Metody badań mieszanek mineralno-asfaltowych na gorąco – Część 13: Pomiar temperatury
41. PN-EN 12697-22 Mieszanki mineralno-asfaltowe – Metody badań mieszanek mineralno-asfaltowych na gorąco – Część 22: Koleinowanie
42. PN-EN 12697-24 Mieszanki mineralno-asfaltowe - Metody badań mieszanek mineralno-asfaltowych na gorąco - Część 24: Odporność na zmęczenie
43. PN-EN 12697-26 Mieszanki mineralno-asfaltowe - Metody badań mieszanek mineralno-asfaltowych na gorąco - Część 26: Szywność
44. PN-EN 12697-27 Mieszanki mineralno-asfaltowe – Metody badań mieszanek mineralno-asfaltowych na gorąco – Część 27: Pobieranie próbek
45. PN-EN 12697-36 Mieszanki mineralno-asfaltowe – Metody badań mieszanek mineralno-asfaltowych na gorąco – Część 36: Oznaczenie grubości nawierzchni asfaltowych
46. PN-EN 12697-39 Mieszanki mineralno-asfaltowe - Metody badań mieszanek mineralno-asfaltowych na gorąco - Część 39: Oznaczenie zawartości lepiszcza metodą spalania
47. PN-EN 12697-41 Mieszanki mineralno-asfaltowe - Metody badań mieszanek mineralno-asfaltowych na gorąco - Część 41: Odporność na pyny zapobiegające oblodzeniu
48. PN-EN 12697-42 Mieszanki mineralno-asfaltowe - Metody badań mieszanek mineralno-asfaltowych na gorąco - Część 42: Zawartość części obcych w destrukcie asfaltowym
49. PN-EN 12697-43 Mieszanki mineralno-asfaltowe - Metody badań mieszanek mineralno-asfaltowych na gorąco - Część 43: Odporność na paliwo
50. PN-EN 13043 Kruszywa do mieszanek bitumicznych i powierzchniowych utwaleń stosowanych na drogach, lotniskach i innych powierzchniach przeznaczonych do ruchu
51. PN-EN 13108-1 Mieszanki mineralno-asfaltowe – Wymagania – Część 1: Beton asfaltowy
52. PN-EN 13108-4 Mieszanki mineralno-asfaltowe - Wymagania - Część 4: Mieszanka HRA
53. PN-EN 13108-8 Mieszanki mineralno-asfaltowe - Wymagania - Część 8: Destrukt asfaltowy
54. PN-EN 13108-20 Mieszanki mineralno-asfaltowe – Wymagania – Część 20: Badanie typu

55. PN-EN 13 108-21 Mieszanki mineralno-asfaltowe - Wymagania - Część 21: Zakładowa kontrola produkcji
56. PN-EN 13 179-1 Badania kruszyw wypełniających stosowanych do mieszanek bitumicznych – Część 1: Badanie metodą pierścienia delta i kuli
57. PN-EN 13 179-2 Badania kruszyw wypełniających stosowanych do mieszanek bitumicznych – Część 2: Liczba bitumiczna
58. PN-EN 13 398 Asfalty i lepiszcza asfaltowe – Oznaczanie nawrotu sprężystego asfaltów modyfikowanych
59. PN-EN 13 399 Asfalty i lepiszcza asfaltowe – Oznaczanie stabilności podczas magazynowania asfaltów modyfikowanych
60. PN-EN 13 587 Asfalty i lepiszcza asfaltowe – Oznaczanie właściwości mechanicznych lepiszczy asfaltowych metodą rozciągania
61. PN-EN 13 588 Asfalty i lepiszcza asfaltowe – Oznaczanie kohezji lepiszczy asfaltowych metodą testu wahadlowego
62. PN-EN 13 589 Asfalty i lepiszcza asfaltowe – Oznaczanie siły rozciągania asfaltów modyfikowanych – Metoda z duktylometrem
63. PN-EN 13 703 Asfalty i lepiszcza asfaltowe – Oznaczanie energii odkształcenia
64. PN-EN 13 808 Asfalty i lepiszcza asfaltowe – Zasady specyfikacji kationowych emulsji asfaltowych
- 64a. PN-EN 13 808:2013-10/Ap1:2014-07 Asfalty i lepiszcza asfaltowe – Zasady specyfikacji kationowych emulsji asfaltowych. Załącznik krajowy NA
65. PN-EN 13 924-2 Asfalty i lepiszcza asfaltowe - Zasady klasyfikacji asfaltów drogowych specjalnych - Część 2: Asfalty drogowe wielorodzajowe
- 65a. PN-EN 13 924-2:2014-04/Ap1:2014-07 i PN-EN 13 924-2:2014-04/Ap2:2015-09E Asfalty i lepiszcza asfaltowe - Zasady klasyfikacji asfaltów drogowych specjalnych - Część 2: Asfalty drogowe wielorodzajowe. Załącznik krajowy NA
66. PN-EN 14 023 Asfalty i lepiszcza asfaltowe – Zasady specyfikacji asfaltów modyfikowanych polimerami
- 66a. PN-EN 14 023:2011/Ap1:2014-04 Asfalty i lepiszcza asfaltowe – Zasady klasyfikacji asfaltów modyfikowanych polimerami. Załącznik krajowy NA
67. PN-EN 14 188-1 Wypełniacze szczelin i zalewy drogowe – Część 1: Wymagania wobec zalew drogowych na gorąco
68. PN-EN 14 188-2 Wypełniacze szczelin i zalewy drogowe – Część 2: Wymagania wobec zalew drogowych na zimno
69. PN-EN 22 592 Przetwory naftowe – Oznaczanie temperatury zapłonu i palenia – Pomiar metodą otwartego tygla Clevelanda
70. PN-EN ISO 2 592 Oznaczanie temperatury zapłonu i palenia – Metoda otwartego tygla Clevelanda
71. PN-EN 13 880-2 Zalewy szczelin na gorąco -- Część 2: Metoda badania dla określenia penetracji stożka w temperaturze 25 C
72. PN-EN 13 880-3 Zalewy szczelin na gorąco -- Część 3: Metoda badania określająca penetrację i odprężenie sprężyste (odbojność)
73. PN-EN 13 880-5 Zalewy szczelin na gorąco -- Część 5: Metody badań do oznaczania odporności na splywanie
74. PN-EN 13 880-6 Zalewy szczelin na gorąco -- Część 6: Metoda przygotowania próbek do badania
75. PN-EN 13 880-13 Zalewy szczelin na gorąco -- Część 13: Metoda badania służąca do określenia wydłużenia nieciągłego (próba przyczepności)
76. DIN 52 123 Prüfung von Bitumen- und Polymerbitumenbahnen (Badanie taśm bitumicznych i polimerowo-bitumicznych)
77. PN-EN 14 25 Asfalty i lepiszcza asfaltowe -- Ocena organoleptyczna
78. PN-EN 14 28 Asfalty i lepiszcza asfaltowe -- Oznaczanie zawartości wody w emulsjach asfaltowych -- Metoda destylacji azeotropowej
79. PN-EN 13 074-1 Asfalty i lepiszcza asfaltowe -- Odzyskiwanie lepiszcza z emulsji asfaltowych lub asfaltów upłynnionych lub fluksowanych -- Część 1: Odzyskiwanie metodą odparowania
80. PN-EN 13 074-2 Asfalty i lepiszcza asfaltowe -- Odzyskiwanie lepiszcza z emulsji asfaltowych lub asfaltów upłynnionych lub fluksowanych -- Część 2: Stabilizacja po odzyskaniu metodą odparowania

### 10.3. Wymagania techniczne

81. Kruszywa do mieszanek mineralno-asfaltowych i powierzchniowych utrwaleń na drogach krajowych - WT-1 2014 - Kruszywa – Wymagania techniczne. Załącznik do Zarządzenia Generalnego Dyrektora Dróg Krajowych i Autostrad nr 46 z dnia 25 września 2014 r. i nr 8 z dnia 9 maja 2016 r.
82. Nawierzchnie asfaltowe na drogach krajowych - WT-2 2014 – część I - Mieszanki mineralno-asfaltowe. Wymagania Techniczne. Załącznik do Zarządzenia nr 54 Generalnego Dyrektora Dróg Krajowych i Autostrad z dnia 18 listopada 2014 roku zmieniającego zarządzenie w sprawie stosowania wymagań technicznych na drogach krajowych dotyczących mieszanek mineralno-asfaltowych.
83. Nawierzchnie asfaltowe na drogach krajowych - WT-2 2016 – część II - Wykonanie warstw nawierzchni asfaltowych. Wymagania Techniczne. Załącznik do Zarządzenia nr 7 Generalnego Dyrektora Dróg Krajowych i Autostrad z dnia 9 maja 2016 roku zmieniającego zarządzenie w sprawie stosowania wymagań technicznych na drogach krajowych dotyczących mieszanek mineralno-asfaltowych.
84. Katalog typowych konstrukcji nawierzchni podatnych i półsztywnych. Załącznik do Zarządzenia nr 31 Generalnego Dyrektora Dróg Krajowych i Autostrad z dnia 16 czerwca 2014 r.

### 10.4. Inne dokumenty

85. Rozporządzenie Ministra Transportu i Gospodarki Morskiej z dnia 2 marca 1999 r. w sprawie warunków technicznych, jakim powinny odpowiadać drogi publiczne i ich usytuowanie (jednolity tekst Dz.U. z 2016, poz. 124)
86. Ustawa z dnia 19 sierpnia 2011 r. o przewozie drogowym towarów niebezpiecznych (Dz.U. nr 227, poz. 1367 z późn. zm.).
87. Załącznik do zarządzenia Nr 17 Generalnego Dyrektora Dróg Krajowych i Autostrad dnia 21 maja 2020 r. - Instrukcja DP-T 14 Ocena jakości na drogach krajowych część I - Roboty drogowe.

**D.06.01.02. UMCOCNIENIE SKARP NASYPU PRZEZ HUMUSOWANIE I DARNIOWANIE****1. WSTĘP.**

## 1.1. Przedmiot SST.

Przedmiotem niniejszej SST są wymagania dotyczące wykonania i odbioru umocnienia skarp drogowych przez humusowanie i darniowanie, w ramach **rozbudowy drogi wojewódzkiej nr 690 wraz z rozbiórką istniejącego i budową nowego obiektu mostowego nad rzeką Pukawka w miejscowości Boguty Pianki w km 12+963.**

## 1.2 Zakres stosowania SST

Szczegółowa specyfikacja techniczna (SST) jest stosowana jako dokument przetargowy i kontraktowy przy zleceniu i realizacji robot wymienionych w pkt. 1.1.

Odstępstwa od wymagań podanych w niniejszej specyfikacji mogą mieć miejsce tylko w przypadkach małych prostych robot i konstrukcji drugorzędnych o niewielkim znaczeniu, dla których istnieje pewność, że podstawowe wymagania będą spełnione przy zastosowaniu metod wykonania na podstawie doświadczenia i przy przestrzeganiu zasad sztuki budowlanej.

## 1.3 Zakres robot objętych ST

Ustalenia zawarte w niniejszej specyfikacji dotyczą zasad prowadzenia robót związanych z trwałym powierzchniowym umocnieniem skarp poprzez humusowanie oraz umocnieniem skarp nasypu drogowego przy obiekcie i skarp koryta rzecznej oraz skarp o pochyleniu większym od 1:1,5 za pomocą geosiatki mocowanej do nasypu szpilkami z drutu Ø6 i dł. 80cm w rozstawie 30x30cm, wraz z obsianiem trawą i jej późniejszą pielęgnacją.

## 1.4 Podstawowe określenia

**Darnina** - płat lub taśma wierzchniej warstwy gleby, przerośniętej i związanej korzeniami roślinności trawiastej.

**Darniowanie** - pokrycie darniną skarpy w taki sposób, aby darnina w sposób trwały związała się z podłożem systemem korzeniowym. Darniowanie kożuchowe wykonuje się na płask. Pasami poziomymi, układanymi w rzędach równoległych z przewiązaniem szczelin pomiędzy poszczególnymi płatami. Darniowanie w kratę (krzyżowe) wykonuje się w postaci pasów darniny układanych pod kątem 45°, ograniczających powierzchnie skarpy o bokach np. 1,0 x 1,0m, które wypełnia się ziemią roślinną i zasiewa trawą.

**Ziemia urodzajna (humus)** - ziemia roślinna zawierająca co najmniej 2% części organicznych.

**Humusowanie** – zespół czynności przygotowujących powierzchnię gruntu do obudowy roślinnej, obejmujący dogęszczanie gruntu, rowkowanie, naniesienie ziemi urodzajnej z jej grabieniem (bronowaniem) i dogęszczaniem.

**Szpilki do darniny** – szpilki z gałęzi, żerdzi lub drewna szczapowego średnicy 1,5 – 2,5cm, długości 0,2 – 0,3m.

**Przedstawiciel zamawiającego** – osoba upoważniona przez zamawiającego.

**Dziennik obmiarów** – wewnętrzny dokument prowadzony przez Wykonawcę a opiniowany przez przedstawiciela zamawiającego, służący do prowadzenia na bieżąco obmiarów w celu rozliczenia robót kosztorysem powykonawczym.

**2. MATERIAŁY**

## 2.1 Darnina

Cięcie darniny należy przeprowadzać przy użyciu specjalnych plugów i krojów. Płaty lub taśmy wyciętej darniny, w zależności od gruntu na jakim będą układane, powinny mieć szerokość od 25 do 50 cm i grubość od 6 do 10 cm. Wycięta darnina powinna być w krótkim czasie wbudowana. Darninę, jeżeli nie jest od razu wbudowana, należy układać warstwami w stosy, stroną porostu do siebie, na wysokość nie większą niż 1 m. Ułożone stosy winny być utrzymywane w stanie wilgotnym w warunkach zabezpieczających darninę przed zanieczyszczeniem, najwyżej przez 30 dni.

## 2.2 Ziemia urodzajna

Ziemia urodzajna powinna zawierać co najmniej 2% części organicznych. Ziemia urodzajna powinna być wilgotna i pozbawiona kamieni większych od 5 cm oraz wolna od zanieczyszczeń obcych.

## 2.3. Nasiona traw

Wybór gatunków traw należy dopasować do warunków miejscowych, a więc do rodzaju gleby i stopnia jej zawilgocenia. Najlepiej nadają się do tego specjalne mieszanki traw, mające gęste i drobne korzonki.

Do obsiania skarp należy użyć nasion uniwersalnej mieszanki traw o gwarantowanej jakości.

## 2.4 Szpilki do przybijania darniny

Szpilki do przybijania darniny powinny być wykonane z gałęzi, żerdzi lub drewna szczapowego. Szpilki powinny być proste, ostro zaciosane. Grubość szpilek powinna wynosić od 1,5 do 2,5cm, a długość od 20 do 30cm.

## 2.5 Szpilki do przybijania geosiatki

Należy stosować szpilki z drutu średnicy min. Ø6 i długości zagłębionej w gruncie min. 80cm. Szpilki powinny mieć u góry wygięty hak, do zaczepienia geosiatki. Drut na szpilki powinien odpowiadać wymaganiom M.12.01.02 „Zbrojenie betonu stalą klasy A-II i/lub wyższej”.

## 2.6 Geosiatka

Do powierzchniowego umocnienia skarp przy obiekcie należy zastosować geosiatkę wyprodukowaną z polietylenu wysokiej gęstości (PEHD), posiadającą aprobatę techniczną wydaną przez uprawnioną jednostkę. Zastosowana geosiatka powinna mieć charakterystykę zgodną z aprobatą techniczną oraz wymaganiami Dokumentacji Projektowej i SST oraz powinna zostać zatwierdzona przez Zamawiającego.

### 3. SPRZĘT

Wykonawca przystępujący do naprawy darniowania powinien wykazać się możliwością korzystania ze sprzętu obsługiwane ręcznie jak łopaty, młotki, zbiorniki z wodą, drewniane ubijaki itp.

### 4. TRANSPORT

Darninę można przewozić dowolnymi środkami transportu w warunkach zabezpieczających przed obsypaniem się ziemi roślinnej i odkryciem korzonków trawy oraz przed innymi uszkodzeniami.

Szpilki, paliki, pale i kieszki faszynową można dowolnymi środkami transportu w warunkach zabezpieczających je przed uszkodzeniem.

Humus należy przemieszczać z zastosowaniem koparek albo przewozić transportem samochodowym. Wybór środka transportu zależy od odległości, warunków lokalnych i przeznaczenia humusu.

Geosiatkę można przewozić dowolnymi środkami transportowymi w warunkach zabezpieczających przed nadmiernym ogrzaniem i naświetleniem, uszkodzeniami podczas przemieszczania się w środku transportowym, chemikaliami oraz przedmiotami mogącymi przebić, rozciąć lub ją zanieczyścić, z uwzględnieniem zaleceń producenta.

### 5. WYKONYWANIE ROBÓT

#### 5.1 Zdjęcie darniny

Zdjęta darnina jest przeznaczoną do umocnienia nasypu, darninę należy zdjąć w sposób, który nie spowoduje jej uszkodzeń i przechowywać w odpowiednich warunkach do czasu wykorzystania.

Fragmenty darniny przeznaczonej do zdjęcia określi przedstawiciel Zamawiającego.

Wysokie trawy powinny być skoszone przed zdjęciem darniny. Darninę należy ciąć w regularne, prostokątne pasy o szerokości około 0,30 metra lub w kwadraty o długości boku około 0,30 metra. Grubość darniny powinna wynosić od 0,05 do 0,10 metra.

Należy dążyć do jak najszybszego użycia pozyskanej darniny. Jeżeli darnina przed powtórny wykorzystaniem musi być składowana, to zaleca się jej rozłożenie na gruncie rodzimym. Jeżeli brak miejsca na takie rozłożenie darniny, to należy ją magazynować w regularnych przyzmacach. W porze rozwoju roślin darninę należy składować w warstwach trawą do dołu. W pozostałym okresie darninę należy składować warstwami na przemian trawą do góry i trawą do dołu. Czas składowania darniny przed wbudowaniem nie powinien przekraczać 4 tygodni.

Darninę nie nadającą się do powtórnego wykorzystania Wykonawca robót zutylizuje we własnym zakresie chyba że Zamawiający wyrazi chęć jej zatrzymania, wtedy Wykonawca odwiezie ją we wskazane miejsce.

#### 5.2 Humusowanie

Przed ułożeniem darniny należy nasyp (skarpe) pokryć warstwą ziemi urodzajnej. Roboty te znajdują się w przedmiarach, dotyczących wykonywania robot ziemnych.

Humusowanie powinno być wykonywane od górnej krawędzi skarpy do jej dolnej krawędzi.

Warstwa humusu powinna sięgać poza górną krawędź skarpy i poza podnóże skarpy nasypu od 15 do 25 cm.

Grubość pokrycia ziemią roślinną powinna wynosić 10 cm po zagęszczeniu, w zależności od gruntu występującego na powierzchni skarpy.

W celu lepszego powiązania warstwy ziemi urodzajnej z gruntem, na powierzchni skarpy można wykonać rowki poziome lub pod kątem 30o do 45o o głębokości od 3 do 5 cm, w odstępach co 0,5 do 1,0 m. Ułożoną warstwę ziemi urodzajnej należy zagabić i lekko zagęścić przez ubicie ręczne lub mechaniczne.

#### 5.3 Darniowanie

Powierzchnia przeznaczona do darniowania powinna być dokładnie wyrównana, a w uzasadnionych przypadkach pokryta warstwą ziemi urodzajnej.

W okresach suchych powierzchnie darniowane należy polewać wodą w godzinach popołudniowych przez okres od 2 do 3 tygodni. Można stosować inne zabiegi chroniące darń przed wysychaniem, zaakceptowane przez przedstawiciela Zamawiającego.

Darń układa się pasami poziomymi, rozpoczynając od dołu skarpy. Pas dolny powinien być oparty o element zabezpieczający podstawę skarpy. W przypadku braku zabezpieczenia podstawy skarpy, dolny pas darniny powinien być zagłębiony w dno rowu lub teren na głębokość od 5 do 8 cm. Pasy darniny należy układać tak, aby ściśle przylegały do siebie, ale nie zachodziły na siebie. Powstałe szpary należy wypełnić odpowiednio przyciętymi kawałkami darniny. Ułożoną darninę należy uklepać drewnianym ubijakiem tak, aby darnina od strony korzeni przylegała ściśle do podłoża.

Wykonując darniowanie pod koniec okresu wegetacji oraz na skarpach o nachyleniu bardzo stromym, płyty darniny należy przybić szpilkami, w ilości nie mniejszej niż 16 szt./m<sup>3</sup> i nie mniej niż 2 szt. na płyt.

#### 5.4. Umocnienie powierzchni skarpy przy obiekcie geosiatką

Ułożenie geosiatki na skarpie powinno być zgodne z zaleceniami producenta i aprobaty technicznej, a w przypadku ich braku lub niepełnych danych - zgodne ze wskazaniem podanymi w dalszym ciągu.

Z powierzchni skarpy należy usunąć przedmioty mogące spowodować uszkodzenie geosiatki, np. gałęzie, korzenie, gruz, ostre ziarna tuczni, grudy, bryły gruntu spoistego itp. Powierzchnia skarpy powinna być wyrównana, zwłaszcza należy wypełnić zagłębienia i wyrwy powstałe po rozmyciu przez deszcz.

Rozpakowanie dostarczonej na plac budowy geosiatki powinno następować pojedynczo, bezpośrednio przed układaniem na przygotowanym podłożu gruntowym.

Geosiatki na skarpach układa się ręcznie, ewentualnie z wykorzystaniem prostych narzędzi pomocniczych. Po ułożeniu geosiatki na powierzchni umacniającej skarpy, w celu zachowania odpowiedniej jej struktury, należy przymocować ją do gruntu.

Mocowania należy dokonać szpilkami z drutu  $\varnothing 6$  w rozstawie 30x30cm.

Po ułożeniu geosiatki umocnienia należy przykryć humusem i darniną zgodnie z p. 5.3. W miejscach gdzie darnina zostanie uszkodzona lub się nie przyjmie, zasiać trawę.

#### 5.5 Roboty wykończeniowe

Po wykonaniu darniowania, powierzchnie skarp należy obsiać trawą a następnie prowadzić jej pielęgnację, tak aby nie dopuścić do porostu chwastów i/lub braku wzrostu trawy.

Do robot wykończeniowych należą też prace związane z dostosowaniem wykonanych robot do istniejących warunków terenowych, takie jak:

- odtworzenie przeszkód czasowo usuniętych,
- niezbędne uzupełnienia zniszczonej w czasie robot roślinności,
- roboty porządkujące otoczenie terenu robot.

### 6. KONTROLA JAKOŚCI ROBÓT

#### 6.1 Kontrola usunięcia humusu lub/i darniny i kontrola jakości humusowania.

Kontrola polega na ocenie wizualnej jakości wykonanych robot i ich zgodności z SST.

#### 6.2 Kontrola jakości darniowania

Kontrola polega na sprawdzeniu czy powierzchnia darniowana jest równa i nie ma widocznych szczelin i obsunięć, czy poszczególne płyty darniny nie wyróżniają się barwą charakteryzującą jej nieprzydatność oraz czy szpilki nie wystają ponad powierzchnię.

Na powierzchni ok. 1 m<sup>2</sup> należy sprawdzić szczelność przylegania poszczególnych płyt darniny do siebie i do powierzchni gruntu.

### 7. OBMIAR ROBÓT

Jednostkami obmiaru robot jest:

- m<sup>2</sup> (metr kwadratowy) - powierzchni skarp umocnionych przez humusowanie, obsianie trawą lub umocnienie darniną,
- m<sup>2</sup> (metr kwadratowy) - powierzchni skarp umocnionych przez geosiatkę.

Obmiary wpisuje się do dziennika obmiarów.

### 8. ODBIÓR ROBÓT

Roboty uznaje się za wykonane zgodnie z ST i wymaganiami przedstawiciela zamawiającego, jeżeli wszystkie pomiary i badania z zachowaniem tolerancji wg pkt. 6 dały wyniki pozytywne.

### 9. PODSTAWA PŁATNOŚCI

Cena wykonania 1 m<sup>2</sup> darniowania i ewentualnego umocnienia obejmuje:

- roboty pomiarowe i przygotowawcze,
- transport materiałów,
- wbudowanie materiałów,
- uporządkowanie terenu,
- przeprowadzenie badań i pomiarów wymaganych w specyfikacji technicznej,
- obsianie trawą wraz z jej pielęgnacją.

### 10. PRZEPISY ZWIĄZANE

Ogólne specyfikacje techniczne (SST) D-M-00.00.00 Wymagania ogólne.

D.01.02.02 Zdjęcie warstwy humusu i darniny.



**D.06.01.03. UMOCNIE NIE POWIERZCHNI SKARP, ROWÓW I ŚCIEKÓW****1. WSTĘP**

## 1.1. Przedmiot ST

Przedmiotem niniejszej Specyfikacji Technicznej (ST) są wymagania dotyczące wykonania i odbioru robót związanych z wykonywaniem umocnienia powierzchni skarp, rowów i ścieków w związku z **rozbudową drogi wojewódzkiej nr 690 wraz z rozbiórką istniejącego i budową nowego obiektu mostowego nad rzeką Pukawka w miejscowości Boguty Pianki w km 12+963.**

## 1.2. Zakres stosowania ST

Specyfikacja Techniczna jest stosowana jako dokument przetargowy i kontraktowy przy zleceniu i realizacji robót wymienionych w punkcie 1.1.

## 1.3. Zakres robót objętych ST

Ustalenia zawarte w niniejszej specyfikacji dotyczą zasad prowadzenia robót związanych z umocnieniem skarp, rowów i ścieków na budowanym obiekcie i obejmują:

- wykonanie ścieku skarpowego z prefabrykowanych betonowych płyt ściekowych – ściek drogowy korytkowy, ułożonych na podsypce cementowo-piaskowej grubości 10 cm.

## 1.4. Określenia podstawowe

**Prefabrykat** - element konstrukcyjny wykonany w zakładzie przemysłowym, który po zmontowaniu na budowie stanowi umocnienie rowu lub ścieku,

Pozostałe określenia podstawowe są zgodne z obowiązującymi, odpowiednimi polskimi normami i z definicjami podanymi w ST D-M.00.00.00 „Wymagania ogólne”.

## 1.5. Ogólne wymagania dotyczące robót

Ogólne wymagania dotyczące robót podano w ST D-M.00.00.00 „Wymagania ogólne”.

**2. MATERIAŁY**

## 2.1. Ogólne wymagania dotyczące materiałów

Ogólne wymagania dotyczące materiałów, ich pozyskiwania i składowania, podano w ST D-M.00.00.00 „Wymagania ogólne”.

## 2.2. Kruszywo

Żwir i mieszanka powinny odpowiadać wymaganiom PN-B-11111.

Piasek powinien odpowiadać wymaganiom PN-B-11113.

Piasek o k=10 – 15 m/dobę i k=20 m/dobę

## 2.3. Cement

Cement portlandzki klasy 32,5 N powinien odpowiadać wymaganiom PN-EN-197-1: 2002.

## 2.4. Zaprawa cementowa

Przy wykonywaniu umocnień rowów i ścieków należy stosować zaprawę cementową zgodną z wymaganiami PN-B-14504 i PN-B-14501.

## 2.5. Elementy prefabrykowane ścieku drogowego korytkowego i trapezowego oraz płyty EKO z betonu klasy co najmniej C25/30

Betonowa płyta ściekowa typu korytkowego 60x50x15 cm.

Zastosowane prefabrykaty pod względem jakości powinny odpowiadać wymaganiom normy BN-80/6775-03 arkusz 01 – „Prefabrykaty budowlane z betonu. Elementy nawierzchni dróg, ulic, parkingów i torowisk tramwajowych. Wspólne wymagania i badania”.

Ponadto nasiąkliwość betonu w prefabrykatkach nie powinna być większa niż 5%.

## 2.6. Beton

Należy stosować do prefabrykatów beton klasy C25/30 oraz C30/37 – wymagania jak w PN-B-06250.

**3. SPRZĘT**

## 3.1. Ogólne wymagania dotyczące sprzętu

Ogólne wymagania dotyczące sprzętu podano w ST D-M.00.00.00 „Wymagania ogólne”.

### 3.2. Sprzęt do wykonania robót

Wykonawca przystępujący do wykonania umocnienia powinien wykazać się możliwością korzystania z następującego sprzętu:

- równiarek,
- lekkich dźwigów, podnośników,
- walców gładkich i żebrowanych,
- ubijaków o ręcznym prowadzeniu,
- wibratorów samobieżnych,
- płyt ubijających,
- samochody transportowe samowyladowcze,
- siekiery i piły do drewna.

## 4. TRANSPORT

### 4.1. Ogólne wymagania dotyczące transportu

Ogólne wymagania dotyczące transportu podano w ST D-M.00.00.00 „Wymagania ogólne”.

### 4.2. Transport materiałów

#### 4.2.1. Transport kruszywa

Kruszywo można przewozić dowolnymi środkami transportu w warunkach zabezpieczających je przed zanieczyszczeniem, zmieszaniem z innymi kruszywami i nadmiernym zawilgoceniem.

#### 4.2.2. Transport cementu

Cement należy przewozić zgodnie z wymaganiami BN-88/673 1-08.

#### 4.2.3. Transport elementów prefabrykowanych

Elementy prefabrykowane można przewozić dowolnymi środkami transportu w warunkach zabezpieczających je przed uszkodzeniami.

Do transportu można przekazać elementy, w których beton osiągnął wytrzymałość co najmniej 0,75 R<sub>G</sub>.

## 5. WYKONANIE ROBÓT

### 5.1. Ogólne zasady wykonania robót

Ogólne zasady wykonania robót podano w ST D-M.00.00.00 „Wymagania ogólne”.

### 5.2. Układanie elementów prefabrykowanych ścieków skarpowych.

Podłoże, na którym układane będą elementy prefabrykowane, powinno być zagęszczone do wskaźnika  $I_s \geq 1,0$ . Na przygotowanym podłożu należy ułożyć podsypkę cementowo-piaskową o stosunku 1:4 i zagęścić do wskaźnika  $I_s \geq 1,0$ . Elementy prefabrykowane należy układać z zachowaniem spadku podłużnego i rzędnych ścieku lub rowu zgodnie z Dokumentacją Projektową.

Spoiny pomiędzy płytami należy wypełnić zaprawą cementowo-piaskową o stosunku 1:2 i utrzymywać w stanie wilgotnym przez co najmniej 7 dni.

5.3. Ściek skarpowy z prefabrykowanych betonowych płyt ściekowych – ściek drogowy korytkowy, należy wykonać według Katalogu Powtarzalnych Elementów Drogowych karta nr 01.03 i karta nr 01.04.

## 6. KONTROLA JAKOŚCI ROBÓT

### 6.1. Ogólne zasady kontroli jakości robót

Ogólne zasady kontroli jakości robót podano w ST D-M.00.00.00 „Wymagania ogólne”.

### 6.2. Kontrola jakości humusowania i obsiania

Kontrola polega na ocenie wizualnej jakości wykonanych robót i ich zgodności z ST, oraz na sprawdzeniu daty ważności świadectwa wartości siewnej wysianej mieszanki nasion traw.

Po wzejściu roślin, łączna powierzchnia nie porośniętych miejsc nie powinna być większa niż 2% powierzchni obsianej skarpy, a maksymalny wymiar pojedynczych nie zatrawionych miejsc nie powinien przekraczać 0,2 m<sup>2</sup>. Na zarośniętej powierzchni nie mogą występować wyłobienia erozyjne ani lokalne zsuwy.

### 6.3. Kontrola jakości umocnień elementami prefabrykowanymi

Kontrola polega na sprawdzeniu:

- wskaźnika zagęszczenia gruntu w korycie/na skarpie - zgodnego z pkt 5.2,
- szerokości dna koryta - dopuszczalna odchyłka  $\pm 2$  cm,
- odchylenia linii ścieku/rowu w planie od linii projektowanej - na 100 m dopuszczalne  $\pm 1$  cm,
- równości górnej powierzchni ścieku/skarpy - na 100 m dopuszczalny prześwit mierzony latą 2 m - 1 cm,
- dokładności wymaganego wypełnienia szczelin między prefabrykatami - pełna głębokość.

## 7. OBMIAR ROBÓT

Ogólne zasady obmiaru robót podano w ST D-M.00.00.00 „Wymagania ogólne”.

Jednostką obmiaru robót jest:

- 1m<sup>2</sup> (metr kwadratowy) wykonanego umocnienia,

## 8. ODBIÓR ROBÓT

Ogólne zasady odbioru robót podano w ST D-M.00.00.00 „Wymagania ogólne”.

Roboty uznaje się za wykonane zgodnie z Dokumentacją Projektową, ST i wymaganiami Inspektora Nadzoru, jeżeli wszystkie pomiary i badania z zachowaniem tolerancji wg pkt 6 dały wyniki pozytywne.

## 9. PODSTAWA PŁATNOŚCI

Ogólne ustalenia dotyczące podstawy płatności podano w ST D-M.00.00.00 „Wymagania ogólne”.

Cena wykonania umocnienia wylotu przykanalika i umocnienia rowu obejmuje:

- roboty pomiarowe i przygotowawcze,
- dostarczenie materiałów,
- wykonanie podsypki cementowo-piaskowej,
- dostarczenie i wbudowanie materiałów,
- ułożenie prefabrykatów,
- wykonanie i pielęgnacja spoin,
- uporządkowanie terenu,
- przeprowadzenie badań i pomiarów wymaganych w specyfikacji technicznej.

## 10. PRZEPISY ZWIĄZANE

### 10.1. Normy

PN-B-11111	Kruszywa mineralne. Kruszywo naturalne do nawierzchni drogowych. Żwir i mieszanka
PN-B-11113	Kruszywa mineralne. Kruszywo naturalne do nawierzchni drogowych. Piasek
PN-B-14501	Zaprawy budowlane zwykłe
PN-B-14504	Zaprawa cementowa
PN-EN-197-1 : 2002.	Cement. Część I: Skład, wymagania i kryteria zgodności dotyczące cementu powszechnego użytku.
PN-R-65023	Materiał siewny. Nasiona roślin rolniczych
BN-88/6731-08	Cement. Transport i przechowywanie
PN-B-06250	Beton zwykły.
PN-B-1104:1960	Materiały kamienne. Brukowiec
PN-B-1111:1996	Kruszywa mineralne. Kruszywo naturalne do nawierzchni drogowych. Świr i mieszanka
PN-B-1113:1996	Kruszywa mineralne. Kruszywo naturalne do nawierzchni drogowych. Piasek
PN-B-1112:1996	Kruszywa mineralne. Kruszywo łamane do nawierzchni drogowych
PN-B-2074:1998	Urządzenia wodno-melioracyjne. Umacnianie i zadarnianie powierzchni biowłókniną. Wymagania i badania przy odbiorze
PN-EN 197-1	Cement. Skład, wymagania i kryteria zgodności dotyczące cementów powszechnego użytku.
PN-B-4501:1990	Zaprawy budowlane zwykłe
PN-P-5012:1992	Wyroby powroźnicze. Sznurek polipropylenowy do maszyn rolniczych
PN-R-5023:1999	Materiał siewny. Nasiona roślin rolniczych
PN-EN 1338	Betonowe płyty brukowe
PN-EN 1339	Betonowe płyty brukowe
PN-B-11210	Kamień łamany
BN-88/6731-08	Cement. Transport i przechowywanie

### 10.2. Inne materiały

2. Katalog powtarzalnych elementów drogowych (KPED), Transprojekt-Warszawa, 1979.

1. Materiały reklamowe producentów.

**D.07.01.01. OZNAKOWANIE POZIOME I PIONOWE****1. WSTĘP****1.1. Przedmiot Szczegółowej Specyfikacji Technicznej**

Przedmiotem niniejszej SST są wymagania dotyczące wykonania i odbioru oznakowania poziomego w ramach **rozbudowy drogi wojewódzkiej nr 690 wraz z rozbiórką istniejącego i budową nowego obiektu mostowego nad rzeką Pukawka w miejscowości Boguty Pianki w km 12+963.**

**1.2. Zakres stosowania SST**

Szczegółowa Specyfikacja Techniczna jest stosowana jako Dokument Przetargowy i Kontraktowy przy zlecaniu i realizacji Robót wymienionych w punkcie 1.1.

**1.3. Zakres Robót objętych SST**

Ustalenia zawarte w niniejszej SST dotyczą zasad wykonywania Robót związanych z wykonaniem oznakowania poziomego cienkowarstwowego na dojazdach do budowanego mostu, oraz wykonaniem oznakowania pionowego w szczególności:

- malowanie oznakowania poziomego cienkowarstwowego,
- zakup i ustawienie znaków pionowych wyszczególnionych w projekcie stałej organizacji ruchu (SOR),
- zakup, ustawienie lub montaż pozostałych znaków i elem. BRD wyszczególnionych w projekcie SOR, takich jak elementy odblaskowe,
- montaż znaków przeznaczonych do pozostawienia wyszczególnionych w SOR.

**1.4. Określenia podstawowe**

- 1.4.1. Oznakowanie poziome – znaki drogowe poziome, umieszczone na nawierzchni w postaci linii ciągłych lub przerywanych, pojedynczych lub podwójnych, strzałek, napisów, symboli oraz innych linii związanych z oznaczeniem określonych miejsc na tej nawierzchni.
- 1.4.2. Znaki podłużne – linie równoległe do osi jezdni lub odchylone od niej pod niewielkim kątem, występujące jako linie segregacyjne lub krawędziowe, przerywane lub ciągłe.
- 1.4.3. Strzałki – znaki poziome na nawierzchni, występujące jako strzałki kierunkowe służące do wskazania dozwolonego kierunku jazdy oraz strzałki naprowadzające, które uprzedzają o konieczności opuszczenia pasa, na którym się znajdują.
- 1.4.4. Znaki poprzeczne – znaki wyznaczające miejsca przeznaczone do ruchu pieszych i rowerzystów w poprzek jezdni oraz miejsca zatrzymania pojazdów.
- 1.4.5. Znaki uzupełniające – znaki w postaci symboli, napisów, linii przystankowych oraz inne określające szczególne miejsca na nawierzchni.
- 1.4.6. Materiały do poziomego znakowania dróg – materiały zawierające rozpuszczalniki, wolne od rozpuszczalników, które mogą zostać naniesione albo wbudowane przez malowanie, natryskiwanie, itp. na nawierzchnie drogowe, stosowane w temperaturze otoczenia. Materiały te powinny być retrorefleksyjne.
- 1.4.7. Pozostałe określenia są zgodne z obowiązującymi, odpowiednimi polskimi normami oraz SST D-M.00.00.00. „Wymagania ogólne” pkt. 1.4.
- 1.4.8. Znak pionowy – znak wykonany w postaci tarczy lub tablicy z napisami albo symbolami, zwykle umieszczony na konstrukcji wsporczej.
- 1.4.9. Tarcza znaku – element konstrukcyjny, na powierzchni którego umieszczana jest treść znaku. Tarcza może być wykonana z różnych materiałów (stal, aluminium, tworzywa syntetyczne itp.) – jako jednolita lub składana.
- 1.4.10. Lico znaku – przednia część znaku, służąca do podania treści znaku. Lico znaku może być wykonane jako malowane lub oklejane ( folią odblaskową lub nie odblaskową ). W przypadkach szczególnych ( znak z przejrzystych tworzyw syntetycznych ) lico znaku może być zatopione w tarczy znaku.
- 1.4.11. Znak drogowy nie odblaskowy – znak, którego lico wykonane jest z materiałów zwykłych ( lico nie wykazuje właściwości odblaskowych ).
- 1.4.12. Znak drogowy odblaskowy – znak, którego lico wykazuje właściwości odblaskowe ( wykonane jest z materiału o odbiciu powrotnym – współdrożnym )
- 1.4.13. Konstrukcja wsporcza znaku – słup (słupy), wysięgnik, wspornik itp., na którym zamocowana jest tarcza, wraz z elementami służącymi do przymocowania tarczy (śruby, zaciski itp.).
- 1.4.14. Znak drogowy prześwietlany – znak, w którym wewnętrzne źródło światła jest umieszczone pod przejrzystym licem znaku.
- 1.4.15. Znak drogowy oświetlany – znak, którego lico jest oświetlane źródłem światła umieszczonym na zewnątrz znaku.
- 1.4.16. Znak nowy – znak użytkowany (ustawiony na drodze ) lub magazynowany w okresie do 3 miesięcy od daty produkcji.
- 1.4.17. Znak użytkowany – znak ustawiony na drodze lub magazynowany przez okres dłuższy niż 3 miesiące od daty produkcji.

1.4.18. Pozostałe określenia podstawowe są zgodne z obowiązującymi, odpowiednimi polskimi normami i z definicjami podanymi w ST D-M-00.00.00 „Wymagania ogólne” pkt. 1.4.

1.5. Ogólne wymagania dotyczące Robót

Ogólne wymagania dotyczące Robót podano w SST D.00.00.00. "Wymagania ogólne" pkt. 1.5.

## 2. MATERIAŁY

Ogólne wymagania dotyczące materiałów, ich pozyskiwania i składowania podano w SST D-M.00.00.00. „Wymagania ogólne” pkt. 2.

W ofercie oraz przed rozpoczęciem robót Wykonawca ma obowiązek przedstawić atest IBDiM na wybrane przez siebie farby chlorokauczukowe.

Wykonawca ponosi pełną odpowiedzialność za spełnienie wymagań ilościowych i jakościowych zastosowanych materiałów. Wykonawca zapewni, że składowane materiały będą zabezpieczone przed zanieczyszczeniem, zachowują swoją jakość i właściwość do robót i będą dostępne dla Zamawiającego.

Każdy materiał używany przez Wykonawcę do poziomego znakowania dróg musi posiadać Aprobatę Techniczną Instytutu Badawczego Dróg i Mostów.

2.1. Badanie materiałów, których jakość budzi wątpliwość

Wykonawca powinien przeprowadzić dodatkowe badania tych materiałów, które budzą wątpliwość jego lub Kierownika Projektu, co do jakości, w celu stwierdzenia czy odpowiadają one wymaganiom określonym w punkcie 2. Badania te Wykonawca zleci IBDiM lub akredytowanemu laboratorium.

2.2. Oznakowanie opakowań

Wykonawca powinien żądać od producenta, aby oznakowanie opakowań materiałów do poziomego znakowania dróg było wykonane zgodnie z PN-O-79252, a ponadto aby na każdym opakowaniu był umieszczony trwały napis zawierający:

- nazwę producenta i materiału do znakowania dróg,
- masę brutto i netto,
- numer partii i datę produkcji,
- informację o szkodliwości i klasie zagrożenia pożarowego,
- ewentualne wskazówki dla użytkowników.

2.3. Wymagania wobec materiałów do cienkowarstwowego znakowania dróg

Do wykonania znakowania cienkowarstwowego należy stosować materiały umożliwiające ich nakładanie warstwą grubości od 0,3 mm do 0,8 mm (na mokro). Należy stosować ciekłe produkty zawierające ciała stałe rozproszone w organicznym rozpuszczalniku lub wodzie, które mogą występować w układach jedno- lub wieloskładnikowych. Podczas układania farb do oznakowania cienkowarstwowego na nawierzchni pędzlem, walcikiem lub przez natrysk, powinny one tworzyć warstwę kohezyjną w procesie odparowania lub w procesie chemicznym.

Właściwości fizyczne materiałów do znakowania cienkowarstwowego określa aprobaty techniczna odpowiadająca wymaganiom POD-97.

2.3.1. Zawartość składników lotnych w materiałach do znakowania cienkowarstwowego

Nie dopuszcza się stosowania materiałów zawierających rozpuszczalnik aromatyczny (jak np. toluen, ksylen) w ilości większej niż 10%. Nie dopuszcza się stosowania materiałów zawierających benzen i rozpuszczalniki chlorowane.

2.3.3. Wymagania wobec materiałów ze względu na ochronę warunków pracy i środowiska

Materiały stosowane do znakowania nawierzchni nie powinny zawierać substancji zagrażających zdrowiu ludzi i powodujących skażenie środowiska.

2.4. Przechowywanie i składowanie materiałów

Materiały do poziomego znakowania dróg należy przechowywać w magazynach odpowiadających zaleceniom producenta, zwłaszcza zabezpieczających je od napromieniowania słonecznego, opadów i w temperaturze poniżej 40°C.

Materiały do poziomego znakowania dróg powinny być przechowywane w oryginalnych opakowaniach producenta. Opakowania powinny być zgodne z PN-O-79252 a ponadto na każdym opakowaniu powinien być umieszczony trwały napis zawierający:

- nazwę producenta i materiału,
- masę brutto i netto,
- numer partii i data produkcji,
- informację o szkodliwości i klasie zagrożenia pożarowego,
- ewentualne wskazówki dla użytkowników.

2.5. Materiały stosowane do fundamentów znaków

Fundamenty dla zamocowania konstrukcji wsporczych znaków mogą być wykonywane jako:

- prefabrykaty betonowe,

- z betonu wykonywanego „na mokro”,
- z betonu zbrojonego,
- inne rozwiązania zaakceptowane przez Inspektora Nadzoru.

Klasa betonu powinna być zgodna z dokumentacją projektową. Beton powinien odpowiadać wymaganiom PN-B-19701.

#### 2.5.1. Cement

Cement stosowany do betonu powinien być cementem portlandzkim klasy 32,5, odpowiadający wymaganiom PN-B-19701.

#### 2.5.2. Kruszywo

Kruszywo stosowane do betonu powinno odpowiadać wymaganiom PN-B-06712. Zaleca się stosowanie kruszywa o marce nie niższej niż klasa betonu.

#### 2.5.3. Woda

Woda do betonu powinna być „odmiany 1”, zgodnie z wymaganiami normy PN-B-32250.

#### 2.5.4. Domieszki chemiczne

Domieszki chemiczne do betonu powinny być stosowane jeśli przewiduje je dokumentacja projektowa, SST lub wskazania Inspektora Nadzoru. Domieszki chemiczne powinny odpowiadać wymaganiom PN-B-23010.

W betonie nie zbrojonym zaleca się stosować domieszki napowietrzające, a w betonie zbrojonym dodatkowo domieszki uplastyczniające lub upłynniające.

#### 2.5.5. Pręty zbrojenia

Pręty zbrojenia w fundamentach z betonu zbrojonego powinny odpowiadać wymaganiom PN-B-06251.

### 2.6. Konstrukcje wsporcze

#### 2.6.1. Ogólne charakterystyki konstrukcji

Konstrukcje wsporcze znaków pionowych należy wykonać zgodnie z dokumentacją projektową i SST, a w przypadku braku wystarczających ustaleń, zgodnie z propozycją Wykonawcy zaakceptowaną przez Inspektora Nadzoru.

Konstrukcje wsporcze można wykonać z ocynkowanych rur lub kątowników względnie innych kształtowników, zaakceptowanych przez Inspektora Nadzoru.

Wymiary i najważniejsze charakterystyki elementów konstrukcji wsporczej z rur i kątowników podano w tablicy 1 i 2.

Tablica 1. Rury stalowe okrągłe bez szwu walcowane na gorąco wg PN-H-74219

Średnica zewnętrzna mm	Grubość ścianki mm	Masa 1 m kg/m	Dopuszczalne odchyłki	
			Średnicy zewnętrznej	grubość ścianki
44,5	od 2,6 do 11,0	od 2,69 do 9,09	± 1,25 %	± 15 %
48,3	od 2,6 do 11,0	od 2,93 do 10,01		
51,0	od 2,6 do 12,5	od 3,10 do 11,90		
54,0	od 2,6 do 14,2	od 3,30 do 13,90		
57,0	od 2,9 do 14,2	od 3,87 do 15,00		
60,3	od 2,9 do 14,2	od 4,11 do 16,10		
63,5	od 2,9 do 16,0	od 4,33 do 18,70		
70,0	od 2,9 do 16,0	od 4,80 do 21,30		
76,1	od 2,9 do 20,0	od 5,24 do 27,70		
82,5	od 3,2 do 20,0	od 6,26 do 30,80		
88,9	od 3,2 do 34,0	od 6,76 do 34,00		
101,6	od 3,6 do 20,0	od 8,70 do 40,20		
102,0	od 4,0 do 12,0	od 9,67 do 26,60		
108,0	od 3,6 do 20,0	od 9,27 do 43,40		
114,0	od 4,0 do 14,0	od 10,9 do 34,50		
114,3	od 3,6 do 20,0	od 9,83 do 46,50		
121,0	od 4,0 do 16,0	od 11,5 do 41,40		

Tablica 2. Kątowniki równoramienne wg PN-H-93401

Wymiary ramion mm	Grubość ramienia mm	Masa 1 m kątownika kg/m	Dopuszczalne odchyłki	
			długość ramienia	grubość ramion

40 x 40	od 4 do 5	od 2,42 do 2,97	± 1	± 0,4
45 x 45	od 4 do 5	od 2,74 do 3,38	± 1	± 0,4
50 x 50	od 4 do 6	od 3,06 do 4,47	± 1,5	± 0,5
60 x 60	od 5 do 8	od 4,57 do 7,09	± 1,5	± 0,5
65 x 65	od 6 do 9	od 5,91 do 8,62	± 1,5	± 0,5
75 x 75	od 5 do 9	od 5,76 do 10,00	± 1,5	± 0,5
80 x 80	od 6 do 10	od 7,34 do 11,90	± 1,5	± 0,5
90 x 90	od 6 do 11	od 8,30 do 14,70	± 1,5	± 0,5
100 x 100	od 8 do 12	od 12,20 do 17,80	± 2	± 0,6

### 2.6.2. Rury

Rury powinny odpowiadać wymaganiom PN-H-74219, PN-H-74220 lub innej normy zaakceptowanej przez Inspektora Nadzoru.

Powierzchnia zewnętrzna i wewnętrzna rur nie powinna wykazywać wad w postaci lusek, pęknięć, zwalcowania i naderwań. Dopuszczalne są nieznaczne nierówności, pojedyncze rysy wynikające z procesu wytwarzania, mieszczące się w granicach dopuszczalnych odchyłek wymiarowych.

Końce rur powinny być obcięte równo i prostopadle do osi rury.

Pożądane jest, aby rury były dostarczane o długościach:

- dokładnych, zgodnych z zamówieniem; z dopuszczalną odchyłką  $\pm 10$  mm,
- wielokrotnych w stosunku do zamówionych długości dokładnych poniżej 3 m z nadkładem 5 mm na każde ciecie i z dopuszczalną odchyłką dla całej długości wielokrotnej, jak dla długości dokładnych.

Rury powinny być proste. Dopuszczalna miejscowa krzywizna nie powinna przekraczać 1,5 mm na 1 m dł. rury.

Rury powinny być wykonane ze stali w gatunkach dopuszczonych przez normy ( np. R 55, R 65, 18G2A): PN-H-84023-07, PN-H-84018, PN-H-84019, PN-H-84030-02 lub inne normy.

Do ocynkowania rur stosuje się gatunek cynku Raf według PN-H-82200.

Rury powinny być dostarczone bez opakowania w wiązkach lub luzem względnie w opakowaniu uzgodnionym z Zamawiającym. Rury powinny być cechowane indywidualnie (dotyczy średnic 31,8 mm i większych i grubości ścianek 3,2 mm i większych) lub na przywieszkach metalowych (dotyczy średnic i grubości mniejszych od wyżej wymienionych). Cechowanie na rurze lub przywieszce powinno co najmniej obejmować: znak wytwórcy, znak stali i numer wytopu.

### 2.6.3. Kształtowniki

Kształtowniki powinny odpowiadać wymaganiom PN-H-93010. Powierzchnia kształtownika powinna być charakterystyczna dla procesu walcowania i wolna od wad jak widoczne luski, pęknięcia, zwalcowania i naderwania. Dopuszczalne są usunięte wady przez szlifowanie lub dłutowanie z tym, że obrobiona powierzchnia powinna mieć łagodne wycięcia i zaokrąglone brzegi, a grubość kształtownika nie może zmniejszyć się poza dopuszczalną dolną odchyłkę wymiarową dla kształtownika.

Kształtowniki powinny być obcięte prostopadle do osi wzdłużnej kształtownika. Powierzchnia końców kształtownika nie powinna wykazywać rzadzisz, rozwarstwień pęknięć i śladów jamy skurczowej widocznych nie uzbrojonym okiem.

Kształtowniki powinny być ze stali St3W lub St4W oraz mieć własności mechaniczne według PN-H-84020 – tablica 3 lub innej uzgodnionej stali i normy pomiędzy Zamawiającym i wytwórcą.

Kształtowniki mogą być dostarczone luzem lub w wiązkach z tym, że kształtowniki o masie do 25 kg/m dostarcza się tylko w wiązkach.

Tablica 3. Podstawowe własności kształtowników według PN-H-84020

Stal	Granica plastyczności, MPa, minimum dla wyrobów o grubości lub średnicy, w mm						Wytrzymałość na rozciąganie MPa, dla wyrobów o grub. lub śred. w mm	
	do 40	od 40 do 65	od 65 do 80	od 80 do 100	od 100 do 150	od 150 do 200	do 100	od 100 do 200
St3W	225	215	205	205	195	185	od 360 do 490	od 340 do 490
St4W	265	255	245	235	225	215	od 420 do 550	od 400 do 550

### 2.6.4. Elektrody lub drut spawalniczy

Jeśli dokumentacja projektowa, SST lub Inspektor Nadzoru przewiduje wykonanie spawanych połączeń elementów, to elektroda powinna spełniać wymagania BN-82/4131-03 lub PN-M-69430, względnie innej uzgodnionej normy, a drut spawalniczy powinien spełniać wymagania PN-M-69420, odpowiednio dla spawania gazowego acetylenowo-tlenowego lub innego zaakceptowanego przez Inspektora Nadzoru.

Średnica elektrody lub drutu powinna wynosić połowę grubości elementów łączonych lub 6 do 8 mm, gdy elementy łączone są grubsze niż 15 mm.

Powierzchnia elektrody lub drutu powinna być czysta i gładka, bez rdzy, zgorzeli, brudu lub smarów.

Do każdej partii elektrod lub drutów wytwórca powinien dostarczyć zaświadczenie, w którym podane są następujące wyniki badań: oględziny zewnętrzne, sprawdzenie wymiarów, sprawdzenie pakowania oraz stwierdzenie zgodności własności elektrod lub drutów z normą.

Elektrody, druty i pręty powinny być przechowywane w suchych pomieszczeniach wolnych od czynników wywołujących korozję.

#### 2.6.5. Powłoki metalizacyjne cynkowe

W przypadku zastosowania powłoki metalizacyjnej cynkowanej na konstrukcjach stalowych, powinna ona być z cynku o czystości nie mniejszej niż 99,5 % i odpowiadać wymaganiom BN-89/1076-02. Minimalna grubość powłoki cynkowej powinna być zgodna z wymaganiami tablicy 4.

Powierzchnia powłoki powinna być jednorodna pod względem ziarnistości. Nie może ona wykazywać widocznych wad jak rysy, pęknięcia, pęcherze lub odstawanie powłoki od podłoża.

Tablica 4. Minimalna grubość powłoki metalizacyjnej cynkowej narażonej na działanie korozji atmosferycznej według BN-89/1076-02

Agresywność korozyjna atmosfery według PN-H-04651	Minimalna grubość powłoki, $\mu\text{m}$ , przy wymaganej trwałości w latach	
	10	20
Umiarkowana	120	160
Ciężka	160 M	200 M
M – powłoka pokryta dwoma lub większą liczbą warstw powłoki malarskiej		

#### 2.6.6. Gwarancja producenta lub dostawcy na konstrukcję wsporczą

Producent lub dostawca każdej konstrukcji wsporczej, a w przypadku znaków umieszczonych na innych obiektach lub konstrukcyjnych (wiadukty nad drogą, kładki dla pieszych, słupy latarni itp.), także elementów służących do zamocowania znaków na tym obiekcie lub konstrukcji, obowiązany jest do wydania gwarancji na okres trwałości znaku uzgodniony z odbiorcą. Przedmiotem gwarancji są właściwości techniczne konstrukcji wsporczej lub elementów mocujących oraz trwałości zabezpieczenia przeciwkorozyjnego.

W przypadku słupków znaków pionowych ostrzegawczych, zakazu, nakazu i informacyjnych o standardowych wymiarach oraz w przypadku elementów, służących do zamocowania znaków do innych obiektów lub konstrukcji – gwarancja może być wydana dla partii dostawy. W przypadku konstrukcji wsporczej dla znaków drogowych bramowych i wysięgnikowych gwarancja jest wystawiona indywidualnie dla każdej konstrukcji wsporczej.

### 2.7. Tarcza znaku

#### 2.7.1 Trwałość materiałów na wpływy zewnętrzne

Materiały użyte na lico i tarczę znaku oraz połączenie lica znaku z tarczą znaku, a także sposób wykończenia znaku, muszą wykazywać pełną odporność na oddziaływanie światła, zmian temperatury, wpływy atmosferyczne i występujące w normalnych warunkach oddziaływanie chemiczne ( w tym korozję elektrochemiczną ) – przez cały czas trwałości znaku, określony przez wytwórcę lub dostawcę.

#### 2.7.2 Warunki gwarancyjne producenta lub dostawcy znaku

Producent lub dostawca znaku obowiązany jest przy dostawie określić, uzgodnioną z odbiorcą, trwałość znaku oraz warunki gwarancyjne dla znaku, a także udostępnić na życzenie odbiorcy:

- instrukcję montażu znaku,
- dane szczegółowe o ewentualnych ograniczeniach w stosowaniu znaku,
- instrukcję utrzymania znaku.

#### 2.7.3. Materiały do wykonywania tarczy znaku

Materiałami stosowanymi do wykonania tarczy znaku drogowego są:

- blacha stalowa,
- blacha z aluminium lub stopów z aluminium,
- inne materiały, np. sklejka wodoodporna, tworzywa syntetyczne, pod warunkiem uzyskania przez producenta aprobaty technicznej.

#### 2.7.4. Tarcza znaku z blachy stalowej

Tarcza znaku z blachy stalowej grubości co najmniej 1,0 mm powinna być zabezpieczona przed korozją obustronnie cynkowaniem ogniowym lub elektrolitycznym. Dopuszcza się stosowanie innych sposobów zabezpieczenia stalowych tarcz znaków przed korozją, np. przez metalizowanie lub pokrywanie tworzywami syntetycznymi pod warunkiem uzyskania aprobaty technicznej dla danej technologii.

Nie dopuszcza się stosowania stalowych tarcz znaków, zabezpieczonych przed korozją jedynie farbami antykorozyjnymi.

Krawędzie tarczy powinny być zabezpieczone przed korozją farbami ochronnymi o odpowiedniej trwałości, nie mniejszej niż przewidywany okres użytkowania znaku.

Wytrzymałość dla tarczy znaku z blachy stalowej nie powinna być mniejsza niż 310 MPa.

#### 2.7.5. Tarcza znaku z blachy aluminiowej



Blacha z aluminium lub stopów aluminiowych powinna być odporna na korozję w warunkach zasolenia.

Wymagane grubości:

- z blachy z aluminium dla tarcz znaków wzmocnionych przetłoczeniami lub osadzonych w ramach co najmniej 1,5 mm,
- z blachy z aluminium dla tarcz płaskich co najmniej 2,0 mm.

Powierzchnie tarczy nie przykryte folią lub farbami powinny być zabezpieczone przed korozją przy zastosowaniu farby ochronnej lub powłoki z tworzyw sztucznych.

Wytrzymałość dla tarcz z aluminium i stopów z aluminium powinna wynosić:

- dla tarcz wzmocnionych przetłoczeniem lub osadzonych w ramach, co najmniej 155 MPa,
- dla tarcz płaskich, co najmniej 200 MPa.

#### 2.7.6. Warunki wykonania tarczy znaku

Tarcza znaku musi być równa i gładka – bez odkształceń płaszczyzny znaku, w tym pofałdowań, wgłęć, lokalnych wgnieceń lub nierówności itp. Odchylenie płaszczyzny tarczy znaku ( zwichrowanie, pofałdowanie itp. ) nie może wynosić więcej niż 1,5% największego wymiaru znaku.

Krawędzie tarczy znaku muszą być równe i nieostre. Zniekształcenia krawędzi tarczy znaku, pozostałe po tłoczeniu lub innych procesach technologicznych, którym tarcza ta ( w znakach drogowych składanych – segmenty tarczy ) była poddana, muszą być usunięte.

Tarcze znaków drogowych składanych mogą być wykonane z modułowych kształtowników aluminiowych lub odpowiednio ukształtowanych segmentów stalowych.

Dopuszcza się stosowanie modułowych kształtowników z tworzyw syntetycznych lub sklejk wodoodpornej, pod warunkiem uzyskania odpowiedniej aprobaty technicznej. Szczeliny między sąsiednimi segmentami znaku składanego nie mogą być większe od 0,8 mm.

## 2.8 Znaki odblaskowe

### 2.8.1. Wymagania dotyczące powierzchni odblaskowej

Znaki drogowe odblaskowe wykonuje się z zasady przez oklejanie tarczy znaku materiałem odblaskowym.

Właściwości folii odblaskowej ( odbijającej powrotnie ) powinny spełniać wymagania określone w aprobacie technicznej.

### 2.8.2 Wymagania jakościowe znaku odblaskowego

Folie odblaskowe użyte do wykonania lica znaku powinny wykazywać pełne związanie z tarczą znaku przez cały okres wymaganej trwałości znaku. Niedopuszczalne są lokalne niedoklejenia, odklejenia, złuszczenia lub odstawanie folii na krawędziach tarczy znaku oraz na jego powierzchni.

Sposób połączenia folii z powierzchnią tarczy znaku powinien uniemożliwiać jej odłączenie od tarczy bez jej zniszczenia.

Przy malowaniu lub klejeniu symboli lub obrzeży znaków na folii odblaskowej, technologia malowania lub klejenia oraz stosowane w tym celu materiały powinny być uzgodnione z producentem folii.

Okres trwałości znaku wykonanego przy użyciu folii odblaskowych powinien wynosić od 7 do 10 lat, w zależności od rodzaju materiału.

Powierzchnia lica znaku powinna być równa i gładka, nie mogą na niej występować lokalne nierówności i pofałdowania. Niedopuszczalne jest występowanie jakichkolwiek ognisk korozji, zarówno na powierzchni jak i na obrzeżach tarczy znaku.

Dokładność rysunku znaku powinna być taka, aby wady konturów znaku, które mogą powstać przy nanoszeniu farby na odblaskową powierzchnię znaku, nie były większe niż:

- 2 mm dla znaków małych i średnich,
- 3 mm dla znaków dużych i wielkich.

Powstałe zacieki przy nanoszeniu farby na odblaskową część znaku nie powinny być większe w każdym kierunku niż:

- 2 mm dla znaków małych i średnich,
- 3 mm dla znaków dużych i wielkich.

W znakach nowych na każdym z fragmentów powierzchni znaku o wymiarach 4 x 4 cm nie może występować więcej niż 0,7 lokalnych usterek ( załamania , pęcherzyki ) o wymiarach nie większych niż 1 mm w każdym kierunku. Niedopuszczalne jest występowanie jakichkolwiek zarysowań powierzchni znaku.

W znakach użytkowanych na każdym z fragmentów powierzchni znaku o wymiarach 4 x 4 cm dopuszcza się do 2 usterek jak wyżej, o wymiarach nie większych niż 1 mm w każdym kierunku. Na powierzchni tej dopuszcza się do 3 zarysowań o szerokości nie większej niż 0,8 mm i całkowitej długości nie większej niż 10 cm. Na całkowitej długości znaku dopuszcza się nie więcej niż 5 rys szerokości nie większej niż 0,8 mm i długości przekraczającej 10 cm – pod warunkiem, że zarysowania te nie zniekształcają treści znaku.

W znakach użytkowanych dopuszcza się również lokalne uszkodzenie folii o powierzchni nie przekraczającej 6 mm<sup>2</sup> każde – w liczbie nie większej niż pięć na powierzchni znaku małego lub średniego, oraz o powierzchni nie przekraczającej 8 mm<sup>2</sup> każde – w liczbie nie większej niż 8 na każdym z fragmentów powierzchni znaku dużego lub wielkiego ( włączając znaki informacyjne ) o wymiarach 1200 x 1200 mm.

Uszkodzenia folii nie mogą zniekształcać treści znaku – w przypadku występowania takiego zniekształcenia znak musi być bezzwłocznie wymieniony.

W znakach nowych niedopuszczalne jest występowanie jakichkolwiek rys, sięgających przez warstwę folii do powierzchni tarczy znaku. W znakach użytkowanych istnienie takich rys jest dopuszczalne pod warunkiem, że występuje w ich otoczeniu ogniska korozyjne nie przekroczą wielkości określonych poniżej.

W znakach użytkowanych dopuszczalne jest występowanie po wymaganym okresie gwarancyjnym, co najwyżej dwóch lokalnych ognisk korozji o wymiarach nie przekraczających 2,0 mm w każdym kierunku na powierzchni każdego z fragmentów znaku o wymiarach 4 x 4 cm. W znakach nowych oraz w znakach znajdujących się w okresie wymaganej gwarancji żadna korozja tarczy znaku nie może występować.

Wymagana jest taka wytrzymałość połączenia folii odblaskowej z tarczą znaku, by po zgięciu tarczy o 90° przy promieniu łuku zgięcia do 10 mm w żadnym miejscu nie uległo ono zniszczeniu.

Tylna strona tarczy znaków odblaskowych musi być zabezpieczona matową farbą nieodblaskową barwy ciemno – szarej (szarej naturalnej) o współczynniku luminaacji 0,08 do 0,10 – według wzorca stanowiącego załącznik do „Instrukcji o znakach drogowych pionowych”. Grubość powłoki farby nie może być mniejsza od 20 µm. Gdy tarcza znaku jest wykonana z aluminium lub ze stali cynkowanej ogniowo i cynkowanie to jest wykonywane po ukształtowaniu tarczy – jej krawędzie mogą pozostać niezabezpieczone farbą ochronną

## 2.9. Materiały do montażu znaków

Wszystkie ocynkowane łączniki metalowe przewidziane do mocowania między sobą elementów konstrukcji wsporczych znaków jak śruby, listwy, wkręty, nakrętki itp. powinny być czyste, gładkie, bez pęknięć, naderwań, rozwarstwień i wypukłych karbów.

Łączniki mogą być dostarczane w pudełkach tekturowych, pojemnikach blaszanych lub paletach, w zależności od ich wielkości.

## 2.10. Przechowywanie i składowanie materiałów

Cement stosowany do wykonania fundamentów dla pionowych znaków drogowych powinien być przechowywany zgodnie z BN-88/6731-08.

Kruszywo do betonu należy przechowywać w warunkach zabezpieczających je przed zanieczyszczeniem oraz zmieszaniem z kruszywami innych klas.

Prefabrykaty betonowe powinny być składowane na wyrównanym, utwardzonym i odwodnionym podłożu. Prefabrykaty należy układać na podkładach z zachowaniem prześwitu minimum 10 cm między podłożem a prefabrykatem.

Znaki powinny być przechowywane w pomieszczeniach suchych, z dala od materiałów działających korodująco i w warunkach zabezpieczających przed uszkodzeniami.

## 3. SPRZĘT

Ogólne wymagania dotyczące sprzętu podano w SST D-M.00.00.00. "Wymagania ogólne" pkt. 3.

Sprzęt użyty do realizacji robót musi spełniać warunki wykonania dobrej jakości robót. Musi być on utrzymany w dobrym stanie technicznym i w gotowości do pracy.

### 3.1. Sprzęt do wykonania oznakowania poziomego

Wykonawca przystępujący do wykonania oznakowania poziomego, w zależności od zakresu robót, powinien wykazać się możliwością korzystania z następującego sprzętu, zaakceptowanego przez Kierownika Projektu:

- szczotek mechanicznych (zaleca się stosowanie szczotek wyposażonych w urządzenia odpylające) oraz szczotek ręcznych,
- frezarek,
- sprężarek,
- sprzętu do badań określonych w SST.

### 3.2. Sprzęt do wykonania oznakowania pionowego

Wykonawca przystępujący do wykonania oznakowania pionowego powinien wykazać się możliwością korzystania z następującego sprzętu:

- koparek kołowych, np. 0,15 m<sup>3</sup> lub koparek gąsienicowych, np. 0,25 m<sup>3</sup>,
- żurawi samochodowych o udźwigu do 4 t,
- ewentualnie wiertnic do wykonywania fundamentów betonowych „na mokro”,
- środków transportowych do przewozu materiałów,
- przewoźnych zbiorników na wodę,
- sprzętu spawalniczego, itp.

## 4. TRANSPORT

Ogólne wymagania dotyczące transportu podano w SST D-M.00.00.00. "Wymagania ogólne" pkt. 4.

### 4.1. Przewóz materiałów do poziomego znakowania dróg

Wykonawca jest zobowiązany do stosowania jedynie takich środków transportu, które nie wpłyną niekorzystnie na jakość wykonywanych robót.

Materiały do poziomego znakowania dróg należy przewozić w pojemnikach zapewniających szczelność, bezpieczny transport i zachowanie wymaganych właściwości materiałów. Pojemniki powinny być oznakowane zgodnie z normą PN-0-79252.

Materiały do znakowania poziomego należy przewozić krytymi środkami transportowymi, chroniąc opakowania przed uszkodzeniem mechanicznym, zgodnie z PN-C-81400 oraz zgodnie z prawem przewozowym.

#### 4.2 Transport materiałów do pionowego oznakowania dróg

Transport cementu powinien odbywać się zgodnie z BN-88/6731-08.

Transport kruszywa powinien odbywać się zgodnie z PN-B-006712.

Prefabrykaty betonowe – do zamocowania konstrukcji wsporczych znaków, powinny być przewożone środkami transportowymi w warunkach zabezpieczających je przed uszkodzeniami. Rozmieszczenie prefabrykatów na środkach transportu powinno być symetryczne.

Transport znaków, konstrukcji wsporczych i sprzętu ( uchwyty, śruby, nakrętki itp. ) powinien się odbywać środkami transportowymi w sposób uniemożliwiający ich przesuwanie się w czasie transportu i uszkodzanie.

### 5. WYKONANIE ROBÓT

Ogólne zasady wykonywania Robót podano w SST D-M.00.00.00. "Wymagania ogólne" pkt.5.

#### 5.1. Wykonanie oznakowania poziomego

##### 5.1.1. Warunki atmosferyczne

W czasie wykonywania oznakowania temperatura nawierzchni i powietrza powinna wynosić co najmniej 5°C, a wilgotność względna powietrza powinna być zgodna z zaleceniami producenta lub wynosić co najwyżej 85%.

##### 5.1.2. Jednorodność nawierzchni znakowanej

Poprawność wykonania znakowania wymaga jednorodności nawierzchni znakowanej. Nierównomierności i albo miejsca latania nawierzchni, które nie wyróżniają się od starej nawierzchni i nie mają większego rozmiaru niż 15% powierzchni znakowanej, uznaje się za powierzchnie jednorodne.

##### 5.1.3. Przygotowanie podłoża do wykonania znakowania

Przed wykonaniem znakowania poziomego należy oczyścić powierzchnię nawierzchni malowanej z pyłu, kurzu, smarów, olejów i innych zanieczyszczeń, przy użyciu sprzętu wymienionego w SST i zaakceptowanego przez Kierownika Projektu.

Powierzchnia nawierzchni przygotowana do wykonania oznakowania poziomego musi być czysta i sucha.

##### 5.1.4. Przedznakowanie

W celu dokładnego wykonania poziomego oznakowania drogi, można wykonać przedznakowanie, stosując się do instrukcji Kierownika Projektu oraz „Instrukcji o znakach drogowych poziomych”.

Do wykonania przedznakowania można stosować nietrwałą farbę, np. farbę silnie rozcieńczoną rozpuszczalnikiem. Zaleca się wykonywanie przedznakowania w postaci cienkich linii lub kropek. Początek i koniec znakowania należy zaznaczyć małą kreską poprzeczną.

W przypadku odnawiania znakowania drogi, gdy stare znakowanie jest wystarczająco czytelne można przedznakowania nie wykonywać.

##### 5.1.5. Wykonanie znakowania drogi materiałami cienkowarstwowymi

Wykonanie znakowania powinno być zgodne z zaleceniami producenta materiałów, a w przypadku ich braku lub niepełnych danych – zgodne z poniższymi wskazaniami.

Farbę do znakowania cienkowarstwowego po otwarciu opakowania należy wymieszać w czasie od 2 do 4 min. Do uzyskania pełnej jednorodności. Przed, lub w czasie napełniania zbiornika malowarki zaleca się przecedzić farbę przez sito 0,6 mm. Nie wolno stosować do malowania mechanicznego farby, w której osad na dnie opakowania nie daje się całkowicie wymieszać lub na jej powierzchni znajduje się kożuch.

Farbę należy nakładać równomierną warstwą o grubości ustalonej w SST, zachowując wymiary i ostrość krawędzi. Grubość nanoszonej warstwy zaleca się kontrolować przy pomocy grzebienia pomiarowego na płycie szklanej lub metalowej, podkładanej na drodze malowarki. Ilość farby zużyta w czasie prac, określona przez średnie zużycie na metr kwadratowy, nie może się różnić od ilości ustalonej więcej, niż o 20 %.

Wszystkie większe prace powinny być wykonane przy użyciu samojezdnych malowarek z automatycznym podziałem linii i posypywaniem kulkami szklanymi z ew. materiałem uszorstniającym. W przypadku mniejszych prac, wielkość, wydajność i jakość sprzętu należy dostosować do zakresu i rozmiaru prac.

Wykonywane oznakowanie będzie posiadało wymiary zgodne z "Instrukcją o znakach drogowych poziomych" oraz będzie wykonywane zgodnie z Dokumentacją Projektową.

Wszelkie niezgodności (długość linii, szerokość, niewłaściwe linie) w malowaniu spowodowane błędami Wykonawcy zostaną zatarte na jego koszt.

#### 5.2. Wykonanie oznakowania pionowego

##### 5.2.1 Roboty przygotowawcze

Przed przystąpieniem do robót należy wyznaczyć:

- lokalizację znaku, tj. jego pikietaż oraz odległość od krawędzi jezdni, krawędzi pobocza umocnionego lub pasa awaryjnego postoju,
- wysokość zamocowania znaku na konstrukcji wsporczej.

Punkty stabilizujące miejsca ustawienia znaków należy zabezpieczyć w taki sposób, aby w czasie trwania i odbioru robót istniała możliwość sprawdzenia lokalizacji znaków.

Lokalizację i wysokość zamocowania znaku powinny być zgodne z dokumentacją projektową.

#### 5.2.2. Wykonanie wykopów i fundamentów dla konstrukcji wsporczych znaków

Sposób wykonania wykopu pod fundament znaku pionowego powinien być dostosowany do głębokości wykopu, rodzaju gruntu i posiadanego sprzętu. Wymiary wykopu powinny być zgodne z dokumentacją projektową lub wskazaniami Inspektora Nadzoru.

Wykopy fundamentowe powinny być wykonane w takim okresie, aby po ich zakończeniu można było przystąpić natychmiast do wykonania w nich robót fundamentowych.

##### 5.2.2.1. Prefabrykaty betonowe

Dno wykopu przed ułożeniem prefabrykatu należy wyrównać i zagęścić. Wolne przestrzenie między ścianami gruntu i prefabrykatem należy wypełnić materiałem kamiennym, np. kliniec i dokładnie zagęścić ubijkami ręcznymi.

Jeżeli znak jest zlokalizowany na poboczu drogi, to górna powierzchnia prefabrykatu powinna być równa z powierzchnią pobocza lub być wyniesiona nad tę powierzchnię nie więcej niż 0,03 m.

##### 5.2.2.2. Fundamenty z betonu i betonu zbrojonego

Wykopy pod fundamenty konstrukcji wsporczych dla zamocowania znaków wielkowymiarowych (znak kierunku i miejscowości), wykonywane z betonu „na mokro” lub z betonu zbrojonego należy wykonać zgodnie z PN-S-02205.

Posadowienie fundamentów w wykopach otwartych bądź rozpartych należy wykonywać zgodnie z dokumentacją projektową, SST lub wskazaniami Inspektora Nadzoru. Wykopy należy zabezpieczyć przed napływem wód opadowych przez wyprofilowanie terenu ze spadkiem umożliwiającym łatwy odpływ wody poza teren przylegający do wykopu. Dno wykopu powinno być wyrównane z dokładnością  $\pm 2$  cm.

Przy naruszonej strukturze gruntu rodzimego, grunt należy usunąć i miejsce wypełnić do spodu fundamentu betonem klasy C12/15. Płaszczyzny boczne fundamentów stykające się z gruntem należy zabezpieczyć izolacją, np. emulsją kationową. Po wykonaniu fundamentu wykop należy zasypać warstwami grubości 20 cm z dokładnym zagęszczeniem gruntu.

##### 5.2.3. Tolerancje ustawienia znaku pionowego

Konstrukcje wsporcze znaków – słupki, słupy, wysięgniki, konstrukcje dla tablic wielkowymiarowych, powinny być wykonane zgodnie z dokumentacją pionową i SST.

Dopuszczalne tolerancje ustawienia znaku:

- odchyłka od pionu, nie więcej niż  $\pm 1\%$ ,
- odchyłka w wysokości umieszczenia znaku, nie więcej niż  $\pm 2$  cm,
- odchyłka w odległości ustawienia znaku od krawędzi jezdni utwardzonego pobocza lub pasa awaryjnego postoju, nie więcej niż  $\pm 5$  cm, przy zachowaniu minimalnej odległości umieszczenia znaku zgodnie z Instrukcją o znakach drogowych pionowych

##### 5.2.4. Wykonywanie spawanych złącz elementów metalowych.

Złącza spawane elementów metalowych powinny odpowiadać wymaganiom PN-M-69011.

Wytrzymałość złączeniowa spoin powinna wynosić od 19 do 32 MPa. Odchyłki wymiarów spoin nie powinny przekraczać  $\pm 0,5$  mm dla spoiny grubości do 6 mm i  $\pm 1,0$  mm dla spoiny o grubości powyżej 6 mm.

Odstęp w złączach zakładkowych i nadkładkowych, pomiędzy przylegającymi do siebie płaszczyznami nie powinien być większy niż 1 mm.

Złącza spawane nie powinny mieć wad większych niż podane w tablicy 5. Inspektor Nadzoru może dopuścić wady większe niż podane w tablicy jeśli uzna, że nie mają one zasadniczego wpływu na cechy eksploatacyjne znaku pionowego.

Tablica 5. Dopuszczalne wymiary wad złączach spawanych, wg PN – M – 69775

Rodzaj wady	Dopuszczalny wymiar wady, mm
Brak przetopu	2,0
Podtopienie lica spoiny	1,5
Porowatość spoiny	3,0
Krater w spoinie	1,5
Wklęsnięcie lica spoiny	1,5
Uszkodzenie mechaniczne spoiny	1,0
Różnica wysokości sąsiednich wgłębień i wypukłości lica spoiny	3,0

## 5.2.5. Konstrukcje wsporcze

### 5.2.5.1. Zabezpieczenie konstrukcji wsporczej przed najechaniem

Konstrukcje wsporcze znaków drogowych bramowych lub wysięgnikowych jedno lub dwustronnych, jak również konstrukcje wsporcze znaków tablicowych bocznych o powierzchni większej od 4,5 m<sup>2</sup>, gdy występuje możliwość bezpośredniego najechania na nie przed pojazd – muszą być zabezpieczone odpowiednio umieszczonymi barierami ochronnymi lub innego rodzaju urządzeniami ochronnymi lub przeciwdestrukcyjnymi, zgodnie z dokumentacją projektową, SST lub wskazaniem Inspektora Nadzoru. Podobne zabezpieczenie należy stosować w przypadku innych konstrukcji wsporczych, gdy najechanie na nie w większym stopniu zagraża bezpieczeństwu użytkowników pojazdów, niż najechanie pojazdu na barierkę, jeśli przewiduje to dokumentacja projektowa, SST lub Inspektor Nadzoru.

### 5.2.5.2. Łatwo zrywalne złącza konstrukcji wsporczej

W przypadku konstrukcji wsporczych, nie osłoniętych barierkami ochronnymi – zaleca się stosowanie łatwo zrywalnych lub łatwo rozłączalnych przekrojów, złączy lub przegubów o odpowiednio bezpiecznej konstrukcji, umieszczonych na wysokości od 0,15 do 0,20 m nad powierzchnią terenu.

W szczególności - zaleca się stosowanie takich przekrojów, złączy lub przegubów w konstrukcjach wsporczych nie osłoniętych barierkami ochronnymi, które znajdują się na obszarach zwiększonego zagrożenia kolizyjnego (ostrza rozgałęzień dróg łącznikowych, zewnętrzna strona luków drogi itp.)

Łatwo zrywalne lub łatwo rozłączalne złącza, przekroje lub przeguby powinny być tak skonstruowane i mieszczono, by znak wraz z konstrukcją wsporczą po zerwaniu nie przewracał się na jezdnię. Wysokość części konstrukcji wsporczej, pozostającej po odłączeniu górnej jej części od fundamentu, nie może być większa od 0,25 m.

### 5.2.5.3. Zapobieganie zagrożeniu użytkowników drogi i terenu przyległego – przez konstrukcję wsporczą

Konstrukcja wsporcza znaku musi być wykonana w sposób ograniczający zagrożenie użytkowników pojazdów samochodowych oraz innych użytkowników drogi i terenu do niej przyległego przy najechaniu przez pojazd na znak. Konstrukcja wsporcza znaku musi zapewnić możliwość łatwej naprawy po najechaniu przez pojazdy lub innego rodzaju uszkodzenia znaku.

### 5.2.5.4. Tablicowe znaki drogowe na dwóch słupkach lub podporach

Przy stosowaniu tablicowych znaków drogowych (drogowskazów tablicowych, tablic przeddrogowskazowych, tablic szlaku drogowego, tablic objazdów itp.) umieszczanych na dwóch słupach lub podporach – odległość między tymi słupami lub podporami, mierzona prostopadle do przewidywanego kierunku najechania przez pojazd, nie może być mniejsza od 1,75 m. Przy stosowaniu większej liczby słupów niż dwa – odległość między nimi może być mniejsza.

### 5.2.5.5. Poziom górnej powierzchni fundamentu

Przy zamocowaniu konstrukcji wsporczej znaku w fundamencie betonowym lub innym podobnym – pożądaną jest, by górna część fundamentu pokrywała się z powierzchnią pobocza pasa dzielącego itp. Lub była nad tę powierzchnię wyniesiona nie więcej niż 0,03 m. W przypadku konstrukcji wsporczych, znajdujących się poza korona drogi, górna część fundamentu powinna być wyniesiona nad powierzchnię terenu nie więcej niż 0,15 m.

### 5.2.5.6. Barwa konstrukcji wsporczej

Konstrukcje wsporcze znaków drogowych pionowych muszą mieć barwę szarą neutralną z tym, że dopuszcza się barwę naturalną pokryć cynkowanych. Zabrania się stosowania pokryć konstrukcji wsporczych o jaskrawej barwie – z wyjątkiem przypadków, gdy jest to wymagane odrębnymi przepisami, wytycznymi lub warunkami technicznymi.

### 5.2.6. Połączenie tarczy znaku z konstrukcją wsporczą

Tarcza znaku musi być zamontowana do konstrukcji wsporczej w sposób uniemożliwiający jej przesunięcie lub obrót.

Materiał i sposób wykonania połączenia tarczy znaku z konstrukcją wsporczą musi umożliwiać, przy użyciu odpowiednich narzędzi, odłączenie tarczy znaku od tej konstrukcji przez cały okres użytkowania znaku.

Na drogach i obszarach, na których występują częste przypadki dewastacji znaków, zaleca się stosowanie elementów złączonych o konstrukcji uniemożliwiającej lub znacznie utrudniającej ich rozłączenie przez osoby niepowołane.

Tarcza znaku składanego musi wykazywać pełną integralność podczas najechania przez pojazd w każdych warunkach kolizji. W szczególności – żaden z segmentów lub elementów tarczy nie może się od niej odłączać w sposób powodujący narażenie kogokolwiek na niebezpieczeństwo lub szkodę.

Nie dopuszcza się zamocowania znaku do konstrukcji wsporczej w sposób wymagający bezpośredniego przeprowadzenia śrub mocujących przez lico znaku.

### 5.2.7. Trwałość wykonania znaku pionowego

Znak drogowy pionowy musi być wykonany w sposób trwały, zapewniający pełną czytelność przedstawionego na nim symbolu lub napisu w całym okresie jego użytkowania, przy czym wpływy zewnętrzne działające na znak, nie mogą powodować zniekształcenia treści znaku.

#### 5.2.8. Tabliczka znamionowa znaku

Każdy wykonany znak drogowy oraz każda konstrukcja wsporcza musi mieć tabliczkę znamionową z:

- a) nazwą, marką fabryczną lub innym oznaczeniem umożliwiającym identyfikację wytwórcy lub dostawcy,
- b) datę produkcji,
- c) oznaczeniem dotyczącym materiału lica znaku,
- d) datę ustawienia znaku.

Zaleca się, aby tabliczka znamionowa konstrukcji wsporczych zawierała również miesiąc i rok wymaganego przeglądu technicznego.

Napisy na tabliczce znamionowej muszą być wykonane w sposób trwały i wyraźny, czytelny w normalnych warunkach przez cały okres użytkowania znaku.

## 6. KONTROLA JAKOŚCI ROBÓT

Ogólne zasady kontroli jakości Robót podano w SST D-M.00.00.00. "Wymagania ogólne" pkt. 6.

### 6.1. Badanie przygotowania podłoża i przedznakowania

Powierzchnia jezdni przed wykonaniem znakowania poziomego musi być całkowicie czysta i sucha. Przedznakowanie powinno być wykonane zgodnie z wymaganiami punktu 5.4.

### 6.2. Badania wykonania oznakowania poziomego

#### 6.2.1. Wymagania wobec oznakowania poziomego

##### 6.2.1.1. Widzialność w dzień

Widzialność oznakowania w dzień jest określona współczynnikiem luminacji i barwą oznakowania.

Do określenia odbicia światła dziennego lub odbicia oświetlenia drogi od oznakowania stosuje się współczynnik luminacji w świetle rozproszonym  $Q=L/E$ , gdzie

$Q$  – współczynnik luminacji w świetle rozproszonym, mcd m<sup>-2</sup> lx<sup>-1</sup>,

$L$  – luminacja pola w świetle rozproszonym, mcd/m<sup>2</sup>,

$E$  – oświetlenie płaszczyzny pola, lx.

Pomiary luminacji w świetle rozproszonym wykonuje się w praktyce miernikiem luminacji wg POD-97. Wartość współczynnika  $Q$  powinna wynosić dla oznakowania świeżego, barwy białej na nawierzchni asfaltowej, co najmniej 130 mcd m<sup>-2</sup>lx<sup>-1</sup>.

Pomiar współczynnika luminacji w świetle rozproszonym może być zastąpiony pomiarem współczynnika luminacji  $\beta$ , wg POD-97. Wartość współczynnika  $\beta$  powinna wynosić dla oznakowania świeżego, barwy białej, co najmniej 0,60.

Wartość współczynnika  $\beta$  powinna wynosić dla oznakowania używanego barwy białej, po 12 miesiącach używalności, co najmniej 0,30.

##### 6.2.1.2. Widzialność w nocy

Za miarę widzialności w nocy przyjęto powierzchniowy współczynnik odbłasku  $RL$ , określany wg POD-97.

Wartość współczynnika  $RL$  powinna wynosić dla oznakowania świeżego w stanie suchym, barwy białej, co najmniej 300 mcd m<sup>-2</sup> lx<sup>-1</sup>.

Wartość współczynnika  $RL$  powinna wynosić dla oznakowania grubowarstwowego używanego barwy białej, po 12 miesiącach eksploatacji, co najmniej 100 mcd m<sup>-2</sup> lx<sup>-1</sup>.

##### 6.2.1.3. Szorstkość oznakowania

Miarą szorstkości oznakowania jest wartość wskaźnika szorstkości SRT (Skid Resistance Tester) mierzona wahadłem angielskim, wg POD-97. Wartość SRT symuluje warunki, w których pojazd wyposażony w typowe opony hamuje z blokadą kół przy prędkości 50 km/h na mokrej nawierzchni.

Wymaga się, aby wartość wskaźnika szorstkości SRT wynosiła na oznakowaniu:

- świeżym, co najmniej 50 jednostek SRT,
- używanym, w ciągu całego okresu użytkowania, co najmniej 45 jednostek SRT.

##### 6.2.1.4. Trwałość oznakowania

Trwałość oznakowania oceniana jako stopień w 10-stopniowej skali na zasadzie porównania z wzorcami, wg POD-97, powinna wynosić po 12-miesięcznym okresie eksploatacji oznakowania wykonanego co najmniej 6.

##### 6.2.1.5. Czas schnięcia oznakowania (wzgl. czas przejeźdności oznakowania)

Za czas schnięcia oznakowania przyjmuje się czas upływający między wykonaniem oznakowania a jego oddaniem do ruchu.

Czas schnięcia oznakowania nie powinien przekraczać czasu gwarantowanego przez producenta, z tym że nie może przekraczać 2 godzin.

#### 6.2.1.6. Grubość oznakowania

Grubość oznakowania, tj. podwyższenie ponad górną powierzchnię nawierzchni, powinna wynosić dla oznakowania cienkowarstwowego co najwyżej 800  $\mu\text{m}$ .

#### 6.2.2. Badania wykonania znakowania poziomego z materiału cienkowarstwowego.

Wykonawca wykonując znakowanie poziome z materiału cienkowarstwowego przeprowadza przed rozpoczęciem każdej pracy oraz w czasie jej wykonywania, co najmniej raz dziennie, lub zgodnie z ustaleniem SST, następujące badania:

##### a) przed rozpoczęciem pracy:

- sprawdzenie oznakowania opakowań,
- wizualną ocenę stanu materiału, w zakresie jego jednorodności i widocznych wad,
- pomiar wilgotności względnej powietrza,
- pomiar temperatury powietrza i nawierzchni,

##### b) w czasie wykonywania pracy:

- pomiar grubości warstwy oznakowania,
- pomiar czasu schnięcia, wg POD-97,
- wizualną ocenę równomierności rozłożenia kulek szklanych,
- pomiar poziomych wymiarów oznakowania, na zgodność z Dokumentacją Projektową i „Instrukcją o znakach drogowych poziomych”,
- wizualną ocenę równomierności skropienia (rozłożenia materiału) na całej szerokości linii,
- oznaczenia czasu przejeźdźności, wg POD-97.

Protokół z przeprowadzonych badań wraz z jedną próbką na blasze (300x250x0,8mm).

Wykonawca powinien przechować do czasu upływu okresu gwarancji.

W przypadku wątpliwości dotyczących wykonania oznakowania poziomego, Kierownik Projektu może zlecić wykonanie badań:

- widzialności w dzień,
- widzialności w nocy,

odpowiadających wymaganiom podanym w punkcie 6.2.1 i wykonanych według metod określonych w „Warunkach technicznych POD-97”. Jeżeli wyniki tych badań wykażą wątpliwość wykonanego oznakowania to koszt badań ponosi Wykonawca, w przypadku przeciwnym – Zamawiający.

#### 6.2.3. Zbiornicze zestawienie wymagań dla materiałów i wykonanego oznakowania.

Tolerancje nowo wykonanego oznakowania poziomego, zgodnego z Dokumentacją Projektową i „Instrukcją o znakach drogowych poziomych” powinny odpowiadać następującym warunkom:

- szerokość linii może różnić się od wymaganej o  $\pm 5$  mm,
- długość linii może być mniejsza od wymaganej co najwyżej o 50 mm lub większa co najwyżej o 150 mm,
- dla linii przerywanych, długość cyklu składającego się z linii i przerwy, nie może odbiegać od średniej liczonej z 10 kolejnych cykli o więcej niż  $\pm 5$  mm długości wymaganej.
- dla strzałek, liter i cyfr rozstaw punktów narożnikowych nie może mieć większej odchyłki od wymaganego wzoru niż  $\pm 50$  mm dla wymiaru długości i  $\pm 20$  mm dla wymiaru szerokości.

### 6.3. Badania wykonania oznakowania pionowego

#### 6.3.1. Badania materiałów do wykonywania fundamentów betonowych

Wykonawca powinien przeprowadzić badania materiałów do wykonania fundamentów betonowych „na mokro”. Uwzględniając nieskomplikowany charakter robót fundamentowych, na wniosek Wykonawcy, Inspektora Nadzoru może zwolnić go z potrzeby wykonania badań materiałów dla tych robót.

#### 6.3.2. Badania w czasie wykonywania robót

##### 6.3.2.1. Badania materiałów w czasie wykonywania robót

Wszystkie materiały dostarczone na budowę z aprobatą techniczną lub z deklaracją zgodności wydaną przez producenta powinny być sprawdzone w zakresie powierzchni wyrobu i jego wymiarów.

Częstotliwość badań i ocena wyników powinna być zgodna z ustaleniami tablicy 6.

Tablica 6. Częstotliwość badań przy sprawdzeniu powierzchni i wymiarów wyrobów dostarczonych przez producentów

Lp	Rodzaj badania	Liczba badań	Opis badań	Ocena wyników badań
----	----------------	--------------	------------	---------------------

1	Sprawdzenie powierzchni		Powierzchnię zbadać nieuzbrojonym okiem. Do ew. sprawdzenia głębokości wad użyć dostępnych narzędzi ( np. liniałów z czujnikiem, suwmiarek, mikrometrów itp.)	Wyniki badań powinny być zgodne z wymaganiami punktu 2
2	Sprawdzenie wymiarów	Od 5 do 10 badań z wybranych losowo elementów w każdej dostarczonej partii wyrobów liczącej do 1000 elementów	Przeprowadzić uniwersalnymi przyrządami pomiarowymi lub sprawdzianami ( np. liniałami, przymiarami itp. )	

W przypadkach budzących wątpliwości można zlecić uprawnionej jednostce zbadanie właściwości dostarczonych wyrobów i materiałów w zakresie wymagań podanych w punkcie 2.

#### 6.3.2.2. Kontrola w czasie wykonywania robót

W czasie wykonywania robót należy sprawdzać:

- zgodność wykonania znaków pionowych z dokumentacją projektową ( lokalizacja, wymiary, wysokość zamocowania znaków ),
- zachowanie dopuszczalnych odchyłek wymiarów, zgodnie z punktem 2 i 5,
- prawidłowość wykonania wykopów pod konstrukcje wsporcze, zgodnie z punktem 5.3.,
- poprawność wykonania fundamentów pod słupki zgodnie z punktem 5.3.,
- poprawność ustawienia słupków i konstrukcji wsporczych, zgodnie z punktem 5.4.

W przypadku wykonania spawanych złączy elementów konstrukcji wsporczych:

- przed oględzinami, spoinę i przylegające do niej elementy łączone ( od 10 do 20 mm z każdej strony ) należy dokładnie oczyścić z zanieczyszczeń utrudniających prowadzenie obserwacji i pomiarów,
- oględziny złączy należy przeprowadzić wizualnie z ewentualnym użyciem lupy o powiększeniu od 2 do 4 razy; do pomiarów spoin powinny być stosowane wzorniki, przymiary oraz uniwersalne spoinomierze,
- w przypadkach wątpliwych można zlecić w uprawnionej jednostce zbadanie wytrzymałości zmęczeniowej spoin, zgodnie z PN-M-06515,
- złącza o wadach większych niż dopuszczalne, określone w punkcie 5.5, powinny być naprawione powtórnie spawaniem.

## 7. OBMIAR ROBÓT

Ogólne zasady obmiaru Robót podano w SST D-M.00.00.00. "Wymagania ogólne" p. 7.

### 7.1. Jednostka obmiarowa

Jednostką obmiarową jest:

- 1 m<sup>2</sup> (metr kwadratowy) dla oznakowania poziomego cienkowarstwowego.
- 1 szt. (sztuka), dla znaków pionowych konwencjonalnych oraz elementów odblaskowych.

## 8. ODBIÓR ROBÓT

Ogólne zasady odbioru Robót podano w SST D-M.00.00.00. "Wymagania ogólne" pkt. 8.

Roboty uznaje się za wykonane zgodnie z SST i wymaganiami Zamawiającego, jeżeli wszystkie zlecone pomiary i badania, z zachowaniem tolerancji wg pkt. 6, dały wyniki pozytywne.

### 8.1. Odbiór robót zanikających i ulegających zakryciu

Odbiór robót zanikających i ulegających zakryciu, w zależności od przyjętego sposobu wykonania robót, może być dokonany po:

- oczyszczeniu powierzchni nawierzchni,
- przedznakowaniu,
- usunięciu istniejącego znakowania poziomego,
- zakończeniu robót na obiekcie.

### 8.2. Odbiór ostateczny

Odbioru ostatecznego należy dokonać po całkowitym zakończeniu robót, na podstawie wyników pomiarów i badań jakościowych określonych w punktach od 2 do 6.

### 8.3. Odbiór pogwarancyjny

Odbioru pogwarancyjnego należy dokonać po upływie okresu gwarancyjnego. Sprawdzeniu podlegają cechy oznakowania określone w POD-97. Wymaga się aby gwarancja wynosiła 3 lata.

## 9. PODSTAWA PŁATNOŚCI

Ogólne ustalenia dotyczące podstawy płatności podano w SST D-M.00.00.00. "Wymagania ogólne" pkt. 9.



### 9.1. Cena jednostkowa

Cena jednostkowa oznakowania poziomego obejmuje:

- prace pomiarowe, przygotowawcze i oznakowania robót,
- wykonanie fundamentów
- dostarczenie i ustawienie konstrukcji wsporczych,
- zamocowanie tarcz znaków drogowych,
- przygotowanie o dostarczenie materiałów,
- oczyszczenie podłoża (nawierzchni)
- przedznakowanie,
- wykonanie oznakowania farbami chlorokauczukowymi,
- ochrona znaków przed zniszczeniem przez pojazdy w czasie prowadzenia robót,
- przeprowadzenie pomiarów i badań laboratoryjnych wymaganych w specyfikacji technicznej.

## 10. PRZEPISY ZWIĄZANE

### 10.1. Normy

1. PN-B-06250 Beton zwykły
2. PN-B-06251 Roboty betonowe i żelbetowe. Wymagania ogólne
3. PN-B-06712 Kruszywa mineralne do betonu zwykłego.
4. PN-B-19701 Cement. Cement powszechnego użytku. Skład, wymagania i ocena zgodności
5. PN-B-23010 Domieszki z betonu. Klasyfikacja i określenia
6. PN-B-32250 Materiały budowlane. Woda do betonów i zapraw
7. PN-E-06314 Elektryczne oprawy oświetlenia zewnętrznego
8. PN-H-04651 Ochrona przed korozją. Klasyfikacja i określenie agresywności korozyjnej środowiska
9. PN-H-74219 Rury stalowe bez szwu walcowane na gorąco ogólnego zastosowania
10. PN-H-74220 Rury stalowe bez szwu ciągnięte i walcowane na zimno ogólnego przeznaczenia
11. PN-H-82200 Cynk
12. PN-H-84018 Stal niskostopowa o podwyższonej wytrzymałości. Gatunki
13. PN-H-84019 Stal niestopowa do utwardzania powierzchniowego i ulepszenia cieplnego. Gatunki
14. PN-H-84020 Stal niestopowa konstrukcyjna ogólnego przeznaczenia. Gatunki
15. PN-H-84023-07 Stal określonego zastosowania. Stal na rury. Gatunki
16. PN-H-84030-02 Stal stopowa konstrukcyjna. Stal do nawęglania. Gatunki
17. PN-H-93010 Stal. Kształtowniki walcowane na gorąco
18. PN-H-93401 Stal walcowana. Kątowniki równoramienne
19. PN-M-06515 Dźwignice. Ogólne zasady projektowania stalowych ustrojów nośnych
20. PN-M-69011 Spawalnictwo. Złącza spawane w konstrukcjach spawanych. Podział i wymagania
21. PN-M-69420 Spawalnictwo. Druty lite do spawania i napawania stali.
22. PN-M-69430 Spawalnictwo. Elektrody stalowe otulone do spawania i napawania. Ogólne wymagania i badania
23. PN-M-69775 Spawalnictwo. Wadliwość złączy spawanych. Oznaczenie klasy wadliwości na podstawie oględzin zewnętrznych
24. PN-S-02205 Drogi samochodowe. Roboty ziemne. Wymagania i badania
25. BN-89/1076-02 Ochrona przed korozją. Powłoki metalizacyjne cynkowe i aluminiowe na konstrukcjach stalowych i żeliwnych. Wymagania i badania.
26. BN-82/4131-03 Spawalnictwo. Pręty i elektrody ze stopów stali i żeliw wysokochromowych do napawania
27. BN-88/6731-08 Cement. Transport i przechowywanie
28. PN-C-81400 Wyroby lakierowe. Pakowanie, przechowywanie i transport.
29. PN-0-79252 Opakowania transportowe z zawartością. Znaki i znakowanie. Wymagania podstawowe.

### 10.2. Inne dokumenty

1. "System dopuszczenia do stosowania materiałów i wyrobów do poziomego znakowania dróg" - opracowanie IBDiM, zatwierdzony przez Generalnego Dyrektora Dróg Publicznych Zarządzeniem z dnia 18.05.1992 r.
2. DIN 67520. Cz. I. "Materiały retrorefleksyjne w bezpieczeństwie ruchu. Fotometryczna ocena, pomiary i charakterystyka materiałów retrorefleksyjnych".
3. WFP 98-606 "Pozioma sygnalizacja drogowa. Znakowanie jezdni. Retroodbicie".
4. LCPC. "Skala wzorców do oceny trwałości poziomego oznakowania".
5. Instrukcja o znakach drogowych poziomych. Załącznik Nr 2 do Zarządzenia Ministra Transportu i Gospodarki Morskiej oraz Spraw Wewnętrznych z dnia 14.02.1991 r. i Nr 4 z dnia 06.06.0 r.

6. Instrukcja o znakach drogowych pionowych. Tom I. Zasady stosowania znaków i urządzeń bezpieczeństwa ruchu. Zał. nr 1 do zarządzenia Ministra Transportu i Gospodarki Morskiej z dnia 3 marca 1994 r. ( Monitor Polski Nr 16, poz. 120 ).
7. Warunki techniczne. Poziome znakowanie dróg. POD-97. Seria „I” – Informacje, instrukcje. Zeszyt nr 55. IBDiM, Warszawa, 1997 r.
8. Instrukcje montażowe producenta prefabrykowanych elementów wysp.

## D.07.03.01. TYMCZASOWA ORGANIZACJA RUCHU NA CZAS ROBÓT

### 1. WSTĘP

#### 1.1. Przedmiot ST

Przedmiotem niniejszej Specyfikacji Technicznej są wymagania dotyczące wykonania i odbioru prac związanych z tymczasową organizacją ruchu na czas **rozbudowy drogi wojewódzkiej nr 690 wraz z rozbiórką istniejącego i budową nowego obiektu mostowego nad rzeką Pukawka w miejscowości Boguty Pianki w km 12+963.**

#### 1.2. Zakres stosowania ST

Specyfikacja Techniczna stosowana jest jako dokument przetargowy i kontraktowy przy zlecaniu i realizacji robót wymienionych w punkcie 1.1.

#### 1.3. Zakres robót objętych ST

Ustalenia zawarte w niniejszej SST dotyczą zasad prowadzenia robót związanych z wykonaniem tymczasowego oznakowania strefy robót, jego utrzymaniem i demontażem. Ruch samochodowy oraz pieszy na moście zostanie wstrzymany. Ruch samochodowy zostanie pokierowany tymczasowym objazdem poprowadzonym zgodnie z zatwierdzonym Projektem Czasowej Organizacji Ruchu (COR).

#### 1.4. Określenia podstawowe

Określenia podane w niniejszej SST są zgodne z obowiązującymi odpowiednimi normami i z definicjami podanymi w SST D-M.00.00.00. "Wymagania ogólne".

#### 1.5. Ogólne wymagania dotyczące robót

Ogólne wymagania dotyczące robót podano w SST D-M.00.00.00. "Wymagania ogólne". Wykonawca robót jest odpowiedzialny za jakość ich wykonania oraz za ich zgodność z Dokumentacją Projektową, SST i poleceniami Inspektora Nadzoru.

### 2. MATERIAŁY

Tablice znaków drogowych, słupki do znaków drogowych, tablice informacyjne, tablice kierujące, zastawy drogowe, światła błyskowe, sygnalizatory świetlne trzykomorowe.

### 3. SPRZĘT

Ogólne wymagania dotyczące sprzętu podano w SST D-M.00.0.00. "Wymagania ogólne", pkt 3.

Sprzęt używany do montażu znaków i urządzeń zabezpieczających powinien mieć akceptację Inspektora Nadzoru.

### 4. TRANSPORT

Ogólne zasady stosowania transportu podano w SST D-M.00.00.00. "Wymagania ogólne", pkt 4.

Załadunek, transport, rozładunek i składowanie materiałów do wykonania oznakowania powinny odbywać się tak aby zachować ich dobry stan techniczny.

### 5. WYKONANIE ROBÓT

Ogólne wytyczne wykonawstwa robót podano w SST D-M.00.00.00. "Wymagania ogólne", pkt 5. Oznakowanie prowadzonych robót i tras objazdowych powinno być wykonywane wyłącznie na podstawie zatwierzonego projektu tymczasowej organizacji ruchu. Światła na zestawach drogowych powinny być zasilane prądem o napięciu max. 25 V i świecić się od zmierzchu do świtu oraz w warunkach zmniejszonej przejrzystości powietrza. Znaki powinny być wykonane z folii odbłaskowej II generacji. W trakcie prowadzenia robót należy zapewnić dostęp do przyległych działek ich użytkownikom.

### 6. KONTROLA JAKOŚCI ROBÓT

Ogólne wytyczne kontroli jakości podano w SST D-M.00.0.0. "Wymagania ogólne", pkt 6.

Kontroli podlegają: zamocowanie i ustawienie słupków wraz z montażem wszystkich elementów znaków i tablic.

### 7. OBMIAR ROBÓT

Ryczałt.

### 8. ODBIÓR ROBÓT

Na podstawie wyników kontroli wg pkt 6 należy sporządzić protokół odbioru robót. Jeżeli wszystkie badania dały wyniki dodatnie, oznakowanie strefy robót należy uznać za wykonany zgodnie z SST i dokumentacją techniczną. W przeciwnym wypadku wykonawca obowiązany jest doprowadzić roboty do zgodności z wymaganiami i zgłosić

do ponownego odbioru. Zgodność wykonanej czasowej organizacji ruchu zostanie odebrana i potwierdzona protokołem przez zarządcę drogi.

## **9. PODSTAWA PŁATNOŚCI**

Płatność ryczałtem za wykonane roboty.

W skład ceny ryczałtowej wchodzi:

- dostarczenie znaków i urządzeń bezpieczeństwa ruchu,
- wbudowanie i rozebranie znaków drogowych i urządzeń bezpieczeństwa ruchu drogowego,
- bieżące utrzymywanie oznakowania w trakcie robót z uzupełnianiem zniszczonych lub uszkodzonych elementów.

## **10. PRZEPISY ZWIĄZANE**

Instrukcja oznakowania robót prowadzonych w pasie rozdziału, zał. nr 1 do Zarządzenia Ministra Transportu i Gospodarki Morskiej oraz Spraw Wewnętrznych z 6 czerwca 1990 r. ( poz. 184 ).

Instrukcja o znakach drogowych pionowych, zał. nr 1 do Zarządzenia Ministra Transportu i Gospodarki Morskiej z dnia 3 czerwca 1994 r.

## D.07.05.01. BARIERY OCHRONNE

### 1. WSTĘP

#### 1.1. Przedmiot ST

Przedmiotem niniejszej Specyfikacji Technicznej są wymagania dotyczące wykonania i odbioru ustawienia stalowych barier ochronnych w związku z **rozbudową drogi wojewódzkiej nr 690 wraz z rozbiórką istniejącego i budową nowego obiektu mostowego nad rzeką Pukawka w miejscowości Boguty Pianki w km 12+963.**

#### 1.2. Zakres stosowania ST

Specyfikacja Techniczna stosowana jest jako dokument przetargowy i kontraktowy przy zlecaniu i realizacji robót wymienionych w punkcie 1.1.

#### 1.3. Zakres robót objętych ST

Ustalenia zawarte w niniejszej specyfikacji dotyczą prowadzenia robót związanych z ustawieniem stalowych barier ochronnych skrajnych na dojazdach do budowanego mostu oraz wykonaniem zakończeń powyższych barier i obejmują:

- wykonanie bariery energochłonnej wbijanej, jednostronnej na dojazdach do mostu o parametrach zgodnych z Projektem Stałej Organizacji Ruchu (SOR),
- wykonanie bariery energochłonnej kotwionej do betonu, o parametrach zgodnych z SOR, jeżeli system bariery wybrany przez Wykonawcę będzie tego wymagał, to w cenę jednostkową tej bariery należy wliczyć koszt wykonania fundamentu wraz wykonaniem jego izolacji oraz zakotwienia (taki fundament może być niezbędny do przedłużenia odcinków przejściowych barieroporęczy na długości chodnika na dojazdach),
- wykonanie odcinków zanikających, zgodnie z SOR,
- wykonanie zaktowień dla odcinków barier kotwionych,
- wykonanie zabezpieczenia antykorozyjnego ubytków transportowych i w miejscach łączeń (wg zaleceń producenta).

#### 1.4. Określenia podstawowe

**Stalowa bariera ochronna** - bariera ochronna, której podstawowym elementem jest prowadnica wykonana ze stali profilowanej taśmy stalowej.

**Bariera skrajna** - bariera ochronna umieszczona przy krawędzi jezdni, korony drogi lub obiektu mostowego.

**Bariera dzieląca** - bariera ochronna umieszczona na pasie dzielącym drogi dwujezdniowej lub bocznym pasie dzielącym, przeciwdziałająca przejechaniu pojazdu na drugą jezdnię.

**Barieroporęcz ochronna mostowa** - bariera ochronna stalowa mostowa z elementem rurowym pochwytu  
Określenia podane w niniejszej ST są zgodne z obowiązującymi przepisami, ST D-M.00.00.00 „Wymagania ogólne” i odpowiednimi ujednoliconymi normami polskimi i europejskimi.

#### 1.5. Ogólne wymagania dotyczące robót

Wykonawca robót jest odpowiedzialny za jakość ich wykonania oraz za zgodność z Dokumentacją Projektową, ST i poleceniami Inspektora Nadzoru.

Ogólne wymagania dotyczące robót podano w ST D-M.00.00.00. „Wymagania ogólne”.

### 2. MATERIAŁY

Warunki ogólne stosowania materiałów, ich pozyskiwania i składowania podano w SST D-M.00.00.00

„Wymagania Ogólne” pkt. 2.

Należy stosować bariery i barieroporęcze posiadające ważne Aprobaty lub Oceny Techniczne, potwierdzające przydatność i stosowanie w budownictwie drogowo-mostowym. Producenta materiałów należy uzgodnić z Inspektorem Nadzoru. Materiały powinny być zgodne z wymaganiami normy PN-EN 1317.

#### 2.1. Bariery ochronne

Należy stosować bariery i barieroporęcze o parametrach zgodnych z Dokumentacją Projektową oraz Projektem Stałej Organizacji Ruchu, posiadające ważne Aprobaty lub Oceny Techniczne, potwierdzające przydatność i stosowanie w budownictwie drogowo-mostowym (chyba, że Inwestor/Inspektor zdecyduje inaczej). Producenta materiałów należy uzgodnić z Zamawiającym. Materiały powinny być zgodne z wymaganiami normy PN-EN 1317 oraz aktualnymi przepisami dotyczącymi drogowych obiektów inżynierskich oraz dróg. Bariera powinna posiadać parametry zgodne z Dokumentacją Projektową.

Dodatkowo, barieroporęcze muszą mieć odpowiedni pochwyty oraz wypełnienia wolnych przestrzeni, zgodnie z obowiązującymi warunkami technicznymi dla obiektów mostowych.

#### 2.2. Zaprawa niskoskurczowa

Zaprawa niskoskurczowa o spoiwie cementowym, o wytrzymałości na ściskanie nie mniej niż 35 MPa.

Produkt gotowy, stosować tylko z ważną Aprobata Techniczną lub Oceną Techniczną, potwierdzającą przydatność i stosowanie w budownictwie drogowo-mostowym.

### 2.3. Kotwy

Do zakotwienia barieroporęczy do konstrukcji mostu należy stosować systemowe kotwy – kotwy wklejane lub wbetonowywane, zgodne z wymaganiami normy PN-EN 1317 oraz zaleceniami producenta systemu barier.

### 2.4. Beton na fundamenty barieroporęczy

Beton stosowany na fundamenty barieroporęczy i ewentualnie na fundamenty barier, jeśli nie jest wskazany inny w Dokumentacji Projektowej powinien być klasy min. B35 i odpowiadać wymaganiom SST M.13.01.01. Fundamenty pod bariery i barieroporęcze należy wykonywać na 10cm warstwie chudego betonu klasy B15, wykonanego według SST M.13.02.01.

### 2.5. Izolacja bitumiczna

Powierzchnie ław fundamentowych niezbędnych do zakotwienia wydłużonych odcinków bariery i barieroporęczy, stale stykające się z gruntem, należy pokryć izolacją bitumiczną wykonywaną na zimno, według SST M.15.01.01.

### 2.6. Nawierzchnia z żywic epoksydowo-poliuretanowych

Górne, odkryte powierzchnie ław fundamentowych niezbędnych do zakotwienia wydłużonych odcinków bariery i barieroporęczy, należy pokryć nawierzchnioizolacją z żywic epoksydowo poliuretanaowych gr. min. 5mm, według SST M.15.03.01.

## 3. SPRZĘT

Wykonawca powinien posiadać sprzęt do wbijania słupków bariery ochronnej np. wibromłoty. Powyższy sprzęt powinien uzyskać akceptację Inspektora Nadzoru i zabezpieczać wbijane słupki przed uszkodzeniem.

## 4. TRANSPORT

Elementy barier ochronnych stalowych oraz panele mogą być przewożone dowolnymi środkami transportu. Należy je ułożyć równomiernie na całej powierzchni ładunkowej i zabezpieczyć przed możliwością przesuwania się i uszkodzenia podczas transportu, wg zaleceń producenta.

## 5. WYKONANIE ROBÓT

### 5.1. Ogólne warunki wykonania robót

Ogólne warunki wykonania robót podano w ST. D-M. 00.00.00 „Wymagania ogólne”.

### 5.2. Zakres wykonywanych robót

#### 5.2.1. Zakup i transport materiałów na miejsce wbudowania

Warunki zakupu i transportu elementów barier ochronnych stalowych opisano w punktach 2 i 4 niniejszej ST.

#### 5.2.2. Wyznaczenie odcinków wykonania barier ochronnych

Wyznaczenie odcinków (miejsce) ustawienia stalowych barier ochronnych należy wykonać na podstawie Dokumentacji Projektowej.

#### 5.2.3. Osadzenie i zmontowanie stalowych barier ochronnych

Powyższe prace należy wykonać zgodnie z instrukcją (zaleceniami) producenta barier. Na barierach należy zamontować słupki prowadzące (pachołki) zgodnie z „Instrukcją o znakach pionowych”.

#### 5.2.4. Barieroporęcze i bariery montowane na moście i ławach fundamentowych

Montaż barieroporęczy i barier na obiektach i ławach fundamentowych należy wykonać zgodnie z wymaganiami PN-EN 1317 oraz zaleceniami Producenta wybranego systemu barieroporęczy/bariery. Wybór systemu barieroporęczy/bariery podlega akceptacji Inspektora Nadzoru. Prowadnice barieroporęczy i barier powinny być umieszczone równoległe do krawężnika. Sposób łączenia segmentów prowadnicy barieroporęczy i barier należy wykonać tak, aby nie przetłoczony koniec prowadnicy zwrócony był w kierunku ruchu pojazdów. Słupki barieroporęczy powinny być ustawione pionowo.

Należy zwrócić uwagę na konieczność montażu odcinków dylatacyjnych barieroporęczy i barier, w przypadku zaleceń producenta danego systemu. Otwory montażowe w taśmach profilowych i pasach profilowych tych odcinków powinny umożliwiać przesuwany nie mniejsze niż przemieszczenia ustroju nośnego.

#### 5.2.6. Zabezpieczenie antykorozyjne

Bariery i barieroporęcze powinny być zabezpieczone antykorozyjne poprzez ocynkowanie ogniowe o grubości powłoki wg PN-EN ISO 1461, co najmniej o grubości 85mm. Ubytki powłoki i uszkodzenia podczas montażu, nie dyskwalifikujące elementów, należy naprawiać na budowie przez cynkowanie natryskowe lub malowanie zestawem farb wysokocynkowych z dużą zawartością części stałych.

#### 5.2.7. Dodatkowe fundamenty do zamontowania przedłużonych odcinków barieroporęczy i bariery

Fundamenty pod wydłużenie barieroporęczy i barier kotwionych, należy wykonywać według projektu warsztatowego opracowanego przez Wykonawcę i zatwierdzonego przez Inspektora Nadzoru. Fundament należy posadzić na 10cm warstwie betonu wyrównawczego, wykonanego z betonu klasy B15, według SST M.13.02.01. Zbrojenie i beton fundamentów należy wykonać według SST odpowiednio M.12.01.02 oraz M.13.01.01, przy czym do ław fundamentowych należy użyć betonu klasy B35. Powierzchnie ław fundamentowych, stale stykające się z gruntem, należy pokryć izolacją bitumiczną wykonywaną na zimno, według SST M.15.01.01. Górne, odkryte powierzchnie ław fundamentowych, należy pokryć nawierzchnioizolacją z żywic epoksydowo poliuretanowych gr. min. 5mm, według SST M.15.03.01.

## 6. KONTROLA JAKOŚCI ROBÓT

Ogólne zasady kontroli jakości robót podano w ST D-M.00.00.00 „Wymagania ogólne”.

6.1. Kontroli podlega zgodność usytuowania barier ochronnych z Dokumentacją Projektową oraz „Wytycznymi stosowania drogowych barier ochronnych” i instrukcją producenta danego systemu barier.

6.2. Sprawdzeniu podlegają prawidłowość ustawienia i zamocowania barier i barieroporęczy. Dopuszczalna odchyłka od prawidłowego przebiegu barieroporęczy w planie wynosi 0,5 cm na długości 8,0 m. Sprawdzeniu podlega również rodzaj kotew, śrub i podkładek, wyposażenie w elementy odbłaskowe oraz jakość zabezpieczenia antykorozyjnego. Sprawdzeniu podlega również właściwe przymocowanie słupków barieroporęczy za pomocą systemowych kotew wklejanych, według zaleceń producenta systemu barier.

6.3. Ocenie podlega ciągłość, wygląd i grubość powłoki cynku. Grubość wg PN-EN ISO 1461 mierzy się grubościomierzami magnetycznymi lub elektromagnetycznymi zgodnie z EN ISO 2178 i ISO 2808.

## 7. OBMIAR ROBÓT

Jednostką obmiaru jest 1 m (metr) ustawionych stalowych barier ochronnych. Ogólne zasady obmiaru robót podano w ST D-M.00.00.00 „Wymagania ogólne”.

## 8. ODBIÓR ROBÓT

Ogólne zasady odbioru robót podano w ST D-M.00.00.00 „Wymagania ogólne”.

Odbiorom częściowym podlegają:

- dostarczone na budowę elementy stalowe barier i barieroporęczy,
  - opracowany przez Wykonawcę projekt warsztatowy fundamentów do zamontowania przedłużonych odcinków barieroporęczy i bariery
  - ewentualnie deskowanie i montaż zbrojenia dodatkowych ław fundamentowych,
  - montaż barier i barieroporęczy wraz z wykonaniem systemowych zakotwień i innych elementów wymaganych przez producenta tych barier i barieroporęczy,
  - ochrona antykorozyjna.
- Odbiór końcowy zakończony winien być spisaniem protokołu.

## 9. PODSTAWA PŁATNOŚCI

Ogólne wymagania dotyczące płatności podano w ST D-M.00.00.00 „Wymagania ogólne”.

Cena wykonania robót obejmuje:

- składniki ceny jednostkowej określone w D-M.00.00.00, pkt. 9.1.,
- transport elementów barieroporęczy, barier ochronnych na miejsce wbudowania,
- oznakowanie robót prowadzonych w pasie drogowym,
- wykonanie i uzgodnienie z Inspektorem i Zamawiającym projektu warsztatowego barier i barieroporęczy, w projekcie tym należy uwzględnić wszelkie uwarunkowania wynikające z przyjętego systemu barier, w tym m.in. projekt ewentualnych fundamentów dla przedłużenia do długości certyfikowanej, szczegóły sposobu kotwienia słupków barier kotwionych, szczegóły połączeń, itp.,
- w przypadku wymaganych fundamentów do zamontowania przedłużonych odcinków barieroporęczy lub bariery, opracowanie przez Wykonawcę projektu warsztatowego dla tych fundamentów wraz z transportem materiałów niezbędnych do ich wykonania,
- ewentualnie wytyczenie fundamentów pod przedłużenie barieroporęczy lub barier kotwionych,
- ewentualne wykonanie wykopów pod fundamenty do przedłużenia barieroporęczy lub barier kotwionych,
- ew. wykonanie betonu wyrównawczego pod fundamenty do przedłużenia barieroporęczy lub barier kotwionych,
- ewentualne wykonanie zbrojonych fundamentów do przedłużenia barieroporęczy lub barier kotwionych, wraz z wykonaniem ich izolacji,
- ewentualne wykonanie nawierzchnioizolacji z żywic epoksydowo-poliuretanowych, na górnej, odkrytej

- powierzchni dodatkowego fundamantu pod wydłużenie barieroporęczy lub barier kotwionych,
- wytyczenie odcinków ustawienia barier lub barieroporęczy wraz z miejscami osadzenia słupków,
  - wykonanie podlewki z zaprawy niskoskurczowej, montaż kotew wklejanych,
  - ustawienie, zmontowanie i wyregulowanie bariery lub barieroporęczy na obiekcie oraz na fund. betonowych,
  - oznakowanie robót prowadzonych w pasie drogowym,
  - wbicie słupków barier ochronnych,
  - montaż taśmy profilowej oraz innych elementów bariery,
  - ochronę antykorozyjną,
  - przeprowadzenie pomiarów i badań, oczyszczenie placu budowy,
  - oczyszczenie i uporządkowanie miejsca robót.
- W cenach jednostkowych mieszczą się również ubytki i odpady.

## 10. PRZEPISY ZWIĄZANE

### 10.1. Normy

PN-EN 1317-1:2001 Systemy ograniczające drogę. Część 1: Terminologia i ogólne kryteria metod badań.

PN-EN 1317-2:2001 Systemy ograniczające drogę. Część 2: Klasy działania, kryteria przyjęcia badań zderzeniowych i metody badań barier ochronnych.

PN-EN 1317-3:2003 Systemy ograniczające drogę. Część 3: Klasy działania, kryteria przyjęcia badań zderzeniowych i metody badań poduszek zderzeniowych.

PN-EN 10025 Wyroby walcowane na gorąco z niestopowych stali konstrukcyjnych -- Warunki techniczne dostawy.

PN-H-84018 Stal niskostopowa o podwyższonej wytrzymałości. Gatunki.

PN-H-84020 Stal niestopowa konstrukcyjna ogólnego przeznaczenia. Gatunki.

PN-H-84023.01 Stal określonego zastosowania. Wymagania ogólne. Gatunki.

PN-M-69433 Spawalnictwo. Elektrody otulone do spawania stali niskowęglowych i stali o podwyższonej wytrzymałości.

PN-EN 499 Spawalnictwo. Materiały dodatkowe do spawania. Elektrody otulone do ręcznego spawania łukowego stali niestopowych i drobnoziarnistych. Oznaczenie.

### 10.2. Inne dokumenty

- Katalog Drogowych Barier Ochronnych Producenta

- Instrukcje Producenta zastosowanego systemu barier i barieroporęczy

- Instrukcja o znakach drogowych pionowych – Monitor Polski nr 16.

- Rozporządzenie Ministra Infrastruktury z dnia 3 lipca 2003 r. w sprawie szczególnych warunków technicznych dla znaków i sygnałów drogowych i warunków ich umieszczania na drogach poz. 2181 Dziennik Ustaw Nr 220 z dnia 23 grudnia.



**D.07.06.02. URZĄDZENIA BEZPIECZEŃSTWA RUCHU PIESZYCH****1. WSTĘP**

## 1.1. Przedmiot ST

Przedmiotem niniejszej ST są wymagania szczegółowe dotyczące ustawienia i odbioru urządzeń zabezpieczających ruch pieszy w ramach **rozbudowy drogi wojewódzkiej nr 690 wraz z rozbiórką istniejącego i budową nowego obiektu mostowego nad rzeką Pukawka w miejscowości Boguty Pianki w km 12+963.**

## 1.2. Zakres stosowania ST

Przedmiotem niniejszej szczegółowej specyfikacji technicznej (ST) są wymagania dotyczące wykonania i odbioru robót wymienionych w punkcie 1.1.

## 1.3. Zakres robót objętych ST

Ustalenia zawarte w niniejszej specyfikacji dotyczą zasad prowadzenia robót związanych z urządzeniami zabezpieczającymi ruch pieszych, do których należą:

- balustrady U-11a,

Do podstawowych czynności przy wykonywaniu robót należą:

- prace pomiarowe i roboty przygotowawcze,

- opracowanie projektu warsztatowego, w szczególności pokazującego szczegółowe rozwiązania konstrukcyjne i sposób wykonania dla furtek,

- oznakowanie robót,

- zakup i dostarczenie materiałów,

- montaż urządzeń zabezpieczających.

## 1.4. Określenia podstawowe

1.4.1. Ogradzenia ochronne sztywne - przegrody fizyczne separujące ruch pieszy od ruchu kołowego wykonane z kształtowników stalowych ze szczeblinami lub rur stalowych z wypełnieniem przęsła.

1.4.2. Bariera ochronna (balustrada) - element ułatwiający poruszanie się po schodach a także zapewniający ochronę przed upadkiem z wysokości

1.4.3. Kształtowniki - wyroby o stałym przekroju poprzecznym w kształcie złożonej figury geometrycznej, dostarczane w odcinkach prostych, stosowane w konstrukcjach stalowych lub w połączeniu z innymi materiałami budowlanymi

1.4.4. Określenia podane w niniejszej ST są zgodne z zamieszczonymi w ST D-M.00.00.00. "Wymagania ogólne" pkt. 1.4.

## 1.5. Ogólne wymagania dotyczące robót

Ogólne wymagania dotyczące robót podano w ST D-M.00.00.00. "Wymagania ogólne" pkt. 1.5. Wykonawca jest

odpowiedzialny za jakość wykonania robót oraz za ich zgodność z dokumentacją projektową, SST i poleceniami Inspektora Nadzoru

**2. MATERIAŁY**

Ogólne wymagania dotyczące materiałów, ich pozyskiwania i składowania, podano w SST D-00.00.00.

„Wymagania ogólne” punkt 2.

## 2.1. Rodzaje materiałów

Materiałami stosowanymi przy wykonywaniu urządzeń zabezpieczających ruch pieszy, objętych niniejszą SST, są:

– słupki metalowe i elementy połączeniowe,

– pręty stalowe,

– kształtowniki stalowe,

– beton i jego składniki wykorzystane do wykonania fundamentów pod słupki balustrad,

## 2.2. Balustrady U-11a.

Balustrada powinna być wykonana z płaskowników stalowych lub stalowych kształtowników zamkniętych wg wzoru i wymiarów określonych w załączniku Nr 4 do rozporządzenia Ministra Infrastruktury z dnia 3 lipca 2003 w sprawie szczegółowych warunków technicznych dla znaków i sygnałów drogowych oraz urządzeń bezpieczeństwa ruchu drogowego i warunków ich umieszczania na drogach (DzU. Nr 220 z dnia 23 grudnia 2003, poz. 218) – „Szczegółowe warunki techniczne dla urządzeń bezpieczeństwa ruchu drogowego i warunki ich umieszczania na drogach”, ze stali zabezpieczonej antykorozyjnie przez ocynkowanie ogniowe poszczególnych elementów warstwą o grubości co najmniej 85 µm oraz malowanie proszkowe dwoma warstwami farby (powłoka gruntująca i nawierzchniowa) o łącznej grubości min. 160 µm.

Barwa balustrady powinna być zgodna z kolorystyką balustrady montowanej na moście i uzgodniona z Inspektorem Nadzoru i Zamawiającym. Dla potrzeb kosztorysu należy przyjąć wysokość balustrady 1,1 m. Części balustrady łączone są ze sobą na drodze procesu spawania.

Zabezpieczenie antykorozyjne polega na ocynkowaniu ogniowym poszczególnych członów oraz malowaniu proszkowym dwoma warstwami farby.

Balustrada oprócz poręczy i słupków powinna składać się wyłącznie z elementów pionowych (szczeblin) o rozstawie nie większym niż 140 mm, a dolny poziomy element konstrukcji balustrady łączący szczebliny powinien znajdować się od 60 do 120 mm od poziomy terenu, po którym odbywa się ruch pieszy (chodnik, pobocze).

Słupki balustrady należy zagłębić wewnątrz fundamentów wykonanych według punktu 2.3.

2.3. Materiały stosowane do fundamentów.

Fundamenty dla zamocowania słupków należy wykonać z betonu wykonywanego „na mokro” klasy C12/15. Beton powinien odpowiadać wymaganiom PN-EN 206-1.

### 3. SPRZĘT

3.1. Ogólne wymagania dotyczące sprzętu podano w ST-D-M.00.00.00. "Wymagania ogólne" pkt. 3.

3.2. Sprzęt do wykonania urządzeń zabezpieczających ruch pieszych.

Wykonawca przystępujący do wykonania urządzeń zabezpieczających ruch pieszych powinien wykazać się możliwością korzystania z następującego sprzętu:

- szpadli, drągów stalowych do podpierania elementów itp.
- środków transportu materiałów,
- ewentualnych wiertnic do wykonania dołów pod słupki w gruncie zwięzłym (lecz nie w terenach uzbrojonych w centrach miast),
- koparek kołowych,
- sprzętu spawalniczego itp.

### 4. TRANSPORT

4.1. Ogólne wymagania dotyczące transportu podano w ST D-M.00.00.00. "Wymagania ogólne" pkt.2.

4.2. Transport materiałów może odbywać się dowolnymi środkami transportu. Materiały powinny być zamocowane w sposób uniemożliwiający ich przesuwanie się w czasie transportu i niszczenie.

### 5. WYKONANIE ROBÓT

5.1. Ogólne zasady wykonania robót

Ogólne zasady wykonania robót podano w SST D-00.00.00. „Wymagania ogólne” punkt 5.

5.2. Przed przystąpieniem do robót Wykonawca powinien uzyskać od producentów zaświadczenia o jakości (atesty) materiałów przeznaczonych do wykonania robót i przedstawić Inspektorowi Nadzoru w celu akceptacji materiałów.

5.3. Zasady ustawienia urządzeń zabezpieczających ruch pieszych

Przed wykonywaniem robót należy wytyczyć lokalizację balustrad, poręczy segmentowych i innych urządzeń liniowych zabezpieczających ruch pieszych na podstawie zaleceń Inspektora Nadzoru oraz projektu warsztatowego opracowanego przez Wykonawcę.

Do podstawowych czynności objętych niniejszą ST przy wykonywaniu ww. robót należą:

- wykonanie dołów pod słupki,
- wykonanie fundamentów betonowych pod słupki,
- ustawienie słupków,
- zamontowanie elementów.

Lokalizacja i wysokość słupków barier powinny być zgodne z dokumentacją projektową oraz projektem warsztatowym opracowanym przez Wykonawcę.

5.4. Wykonanie wykopów i fundamentów dla konstrukcji wsporczych znaków.

Wymiary wykopu powinny być zgodne z dokumentacją projektową. Wykopy pod fundamenty balustrad można wykonać ręcznie lub przy użyciu dowolnego sprzętu mechanicznego. Wykopy fundamentowe powinny być wykonane w takim okresie, aby po ich zakończeniu można było przystąpić natychmiast do wykonania w nich robót fundamentowych.

5.5. Fundamenty z betonu.

Fundamenty pod słupki ogrodzeń rurowych należy wykonać z betonu klasy C12/15 wg PN-EN 206-1.

Fundament powinien być wykonany w kształcie prostopadłościanu, głębokość kotwienia 0,5 m, przekrój poziomy fundamentu min. 0,30x0,30 m, wysokość fundamentu 0,5 m. Po wykonaniu wykopu należy umieścić w nim słupek i wykop wypełnić betonem.

5.5. Ustawienie paneli ogrodzenia rurowego.

Panele poręczy rurowych oddzielających ruch pieszy od kołowego powinny być ustawiane zgodnie z dokumentacją projektową oraz projektem warsztatowym opracowanym przez Wykonawcę.

Panele powinny stać pionowo w linii urządzenia zabezpieczającego ruch pieszych, a ich wierzchołki powinny znajdować się na jednakowej wysokości. Odległość między panelami powinna wynosić 50 mm.

### 6. KONTROLA JAKOŚCI ROBÓT

6.1. Ogólne zasady kontroli jakości materiałów podano w ST D-M.00.00.00. "Wymagania ogólne" pkt. 6.

6.2. Badania przed przystąpieniem do robót.

Przed przystąpieniem do robót Wykonawca powinien przedstawić Inspektorowi Nadzoru do akceptacji aprobatę techniczną, deklarację zgodności na wbudowywane materiały. Uwzględniając nieskomplikowany charakter robót fundamentowych Wykonawca jest zwolniony z potrzeby wykonania badań materiałów dla tych robót.

6.3. Kontrola w czasie wykonywania robót.

W czasie wykonywania urządzeń zabezpieczających ruch pieszych należy:

- zbadać zgodność wykonania urządzeń z dokumentacją projektową (lokalizacja, wymiary),
- zachowanie dopuszczalnych odchyłek wymiarów,
- prawidłowość wykonania dołów pod słupki,
- poprawność wykonania fundamentów pod słupki,
- poprawność ustawienia paneli.

6.4. Kontrola zabezpieczenia antykorozyjnego

Grubość zabezpieczenia antykorozyjnego mierzy się grubościomierzami magnetycznymi lub elektromagnetycznymi zgodnie z EN ISO 2178 i ISO 2808.

6.5. Dopuszczalne odchyłki wykonawcze.

Dopuszczalne odchyłki dla wykonania balustrady zabezpieczającej ruch pieszych podano w p. 6. W ST M.19.03.01.

## 7. OBMIAR ROBÓT

7.1. Ogólne zasady obmiaru podano w ST D.00.00.00. "Wymagania ogólne" pkt. 7.

7.2. Jednostka obmiarowa

Jednostką obmiarową urządzenia zabezpieczającego ruch pieszych (balustrady) jest m (metr).

Obmiar polega na określeniu rzeczywistej długości ustawionego urządzenia zabezpieczającego ruch pieszych.

## 8. ODBIÓR ROBÓT

8.1. Ogólne zasady odbioru robót podano w ST D-M.00.00.00. "Wymagania ogólne" pkt. 8.

Roboty uznaje się za wykonane zgodnie z dokumentacją projektową, SST i wymaganiami Inspektora Nadzoru, jeżeli wszystkie pomiary i badania z zachowaniem tolerancji wg pkt 6, dały wyniki pozytywne.

8.2. Odbiór końcowy.

Roboty uznaje się za wykonane zgodnie z przedmiotem zamówienia, ST i wymaganiami Zamawiającego, jeżeli wszystkie pomiary i badania z zachowaniem tolerancji według punktu 2, 5, 6, dały wyniki pozytywne.

## 9. PODSTAWA PŁATNOŚCI

9.1. Ogólne ustalenia dotyczące podstawy płatności podano w ST D-M.00.00.00. "Wymagania ogólne" pkt. 9.

9.1. Cena jednostek obmiarowych

Cena 1 m ustawienia poręczy ochronnych, balustrady obejmuje:

- opracowanie szczegółowego projektu warsztatowego i zatwierdzenie tego projektu przez Inspektora Nadzoru,
- wytyczenie,
- prace pomiarowe i roboty przygotowawcze,
- dostarczenie na miejsce wbudowania elementów konstrukcji balustrady oraz materiałów pomocniczych,
- wykonanie antykorozji balustrady,
- dostarczenie na plac budowy składników oraz przygotowanie masy betonowej w przypadkach jej użycia, do wykonania fundamentów słupków,
- zainstalowanie urządzeń bezpieczeństwa w sposób zapewniający stabilność,
- wykonanie fundamentów słupków,
- uporządkowanie terenu wokół wykonanych urządzeń,
- wykonanie prac naprawczych takich jak zlikwidowanie ubytków i uszkodzeń powłoki antykorozyjnej,
- przeprowadzenie badań i pomiarów kontrolnych.

## 10. PRZEPISY ZWIĄZANE

10.1. Normy.

- PN-76/C-81521 Wyroby lakierowane – badanie odporności powłoki lakierowanej na działanie wody oraz oznaczanie nasiąkliwości.
- PN-83/B-03010 Ściany oporowe – Obliczenia statyczne i projektowanie.
- PN-84/H-74220 Rury stalowe bez szwu ciągnione i walcowane na zimno ogólnego zastosowania.
- PN-88/C-81523 Wyroby lakierowane – oznaczanie odporności powłoki na działanie mgły solnej.
- PN-89/H-84023.07 Stal określonego zastosowania. Stal na rury. Gatunki.
- PN-B-03215:1998 Konstrukcje stalowe – Połączenia z fundamentami – Projektowanie i wykonanie.
- PN-B-03264:2002 Konstrukcje betonowe, żelbetowe i sprężone – Obliczenia statyczne i projektowanie.
- PN-EN 40-5:2004 Słupy oświetleniowe. Część 5. Słupy oświetleniowe stalowe. Wymagania.
- PN-EN 206-1:2003 Beton Część 1: Wymagania, właściwości, produkcja i zgodność.

- PN-EN 485-4:1997 Aluminium i stopy aluminium – Blachy, taśmy i płyty – Tolerancja kształtu i wymiarów wyrobów walcowanych za zimno.
  - PN-EN ISO 1461:2000 Powłoki cynkowe nanoszone na stal metodą zanurzeniową (cynkowanie jednostkowe)
  - Wymaganie i badanie.
  - PN-EN 10240:2001 Wewnętrzne i/lub zewnętrzne powłoki ochronne rur stalowych. Wymagania dotyczące powłok wykonanych przez cynkowanie ogniowe w ocynkowniach zautomatyzowanych.
  - PN-EN 10292:2003/ A1:2004/A1:2005(U) Taśmy i blachy ze stali o podwyższonej granicy plastyczności powlekane ogniowo w sposób ciągły do obróbki plastycznej na zimno. Warunki techniczne dostawy.
  - PN-EN 10327:2005(U) Taśmy i blachy ze stali niskowęglowych powlekane ogniowo w sposób ciągły do obróbki plastycznej na zimno. Warunki techniczne dostawy. PN-EN 12767:2003 Bierne bezpieczeństwo konstrukcji wsporczych dla urządzeń drogowych. Wymagania i metody badań.
  - PN-EN 12899:2005 Stałe, pionowe znaki drogowe – Część 1: Znaki stałe.
  - PN-EN 12899-5 Stałe, pionowe znaki drogowe – Część 5 Badanie wstępne typu.
  - PN-EN 60529:2003 Stopnie ochrony zapewnianej przez obudowy (Kod IP).
  - PN-EN 60598:-1:1990 Oprawy oświetleniowe. Wymagania ogólne i badania.
  - PN-EN 60598-2:2003(U) Oprawy oświetleniowe – Wymagania szczegółowe – Oprawy oświetleniowe drogowe.
  - PN-H-74200:1998 Rury stalowe ze szwem, gwintowane.
  - PN-EN ISO 2808:2000 Farby i lakiery – oznaczanie grubości powłoki.
  - PN-91/H-93010 Stal. Kształtowniki walcowane na gorąco.
  - PN-S-02205:1998 Drogi samochodowe. Roboty ziemne. Wymagania i badania.
- 10.2. Inne dokumenty.
- Szczegółowe warunki techniczne dla znaków i sygnałów drogowych oraz urządzenia bezpieczeństwa ruchu drogowego i warunki ich umieszczania na drogach. Załączniki nr 1-4 do rozporządzenia Ministra Infrastruktury z dnia 3 lipca 2003r. (Dz. U. Nr 220 poz. 2181 z dnia 23 grudnia 2003 r.).
  - Rozporządzenie Ministra Infrastruktury z dnia 11 sierpnia 2004 r. w sprawie sposobów deklarowania zgodności wyrobów budowlanych oraz sposobu znakowania ich znakiem budowlanym (Dz. U. Nr 198, poz. 2041).
  - Rozporządzenie Ministra Infrastruktury z dnia 8 listopada 2004 r. w sprawie aprobat technicznych oraz jednostek organizacyjnych upoważnionych do ich wydawania (Dz. U. Nr 249, poz. 2497).
  - Ustawa z dnia 16 kwietnia 2004 r. o wyrobach budowlanych (Dz. U. Nr 92, poz. 881).
  - Stałe odblaskowe znaki drogowe i urządzenia bez

## D.08.01.01. KRAWĘŻNIK KAMIENNY

### 1. WSTĘP

#### 1.1. Przedmiot ST

Przedmiotem niniejszej Specyfikacji Technicznej są wymagania dotyczące wykonania i odbioru robót związanych z ustawieniem ulicznych krawężników kamiennych na dojazdach w ramach **rozbudowy drogi wojewódzkiej nr 690 wraz z rozbiórką istniejącego i budową nowego obiektu mostowego nad rzeką Pukawka w miejscowości Boguty Pianki w km 12+963.**

#### 1.2. Zakres stosowania ST

Specyfikacja Techniczna stosowana jest jako dokument przetargowy i kontraktowy przy zlecaniu i realizacji robót wymienionych w punkcie 1.1.

#### 1.3. Zakres robót obejmujących ST

Ustalenia zawarte w niniejszej specyfikacji dotyczą prowadzenia robót przy ustawieniu krawężników betonowych i obejmują:

- ustawienie krawężników kamiennych ulicznych 20x35cm klasy I, rodzaj A, na ławie betonowej z oporem wykonanej z betonu klasy B15, łącznie z krawężnikiem zanikającym.

#### 1.4. Określenia podstawowe

Określenia podane w niniejszej ST są zgodne z obowiązującymi przepisami ST D-M.00.00.00 „Wymagania ogólne” i odpowiednimi ujednoliconymi normami polskimi i europejskimi.

1.4.1. Krawężniki kamienne - belki kamienne ograniczające chodniki dla pieszych, pasy dzielące, wyspy kierujące oraz nawierzchnie drogowe.

1.4.2. Wymiar nominalny – wymiar krawężnika określony w celu jego wykonania, któremu powinien odpowiadać wymiar rzeczywisty w określonych granicach dopuszczalnych odchylek.

1.4.3. Pozostałe określenia podstawowe są zgodne z obowiązującymi, odpowiednimi polskimi normami i z definicjami podanymi w ST D-M-00.00.00 „Wymagania ogólne” pkt 1.4.

#### 1.5. Ogólne wymagania dotyczące robót

Wykonawca jest odpowiedzialny za jakość wykonania robót oraz za zgodność z Dokumentacją Projektową, ST i poleceniami Inspektora Nadzoru.

Ogólne wymagania dotyczące robót podano w ST D-M.00.00.00. „Wymagania Ogólne”.

### 2. MATERIAŁY

#### 2.1. Ogólne wymagania dotyczące materiałów

Ogólne wymagania dotyczące materiałów, ich pozyskiwania i składowania, podano w ST D-M-00.00.00 „Wymagania ogólne” pkt 2.

#### 2.2. Stosowane materiały

Materiałami stosowanymi do wykonania krawężników kamiennych są:

- krawężniki odpowiadające wymaganiom BN-66/6775-01 [9],
- piasek na podsypkę,
- cement do podsypki cementowo-piaskowej i zaprawy,
- woda,
- materiały do wykonania ławy.

#### 2.3. Krawężniki kamienne - klasyfikacja

##### 2.3.1. Typy

W zależności od przeznaczenia rozróżnia się trzy typy krawężników:

- U - uliczne,
- M - mostowe,
- D - drogowe.

##### 2.3.2. Rodzaje

W zależności od kształtu przekroju poprzecznego, względnie od faktury obróbki powierzchni widocznych, rozróżnia się w każdym z typów dwa rodzaje krawężników: A i B.

##### 2.3.3. Wielkości

W zależności od wymiaru wysokości krawężnika rozróżnia się następujące wielkości:

- krawężnik uliczny o wysokości 35 i 25 cm,
- krawężnik mostowy o wysokości 23 i 18 cm,
- krawężnik drogowy o wysokości 22 cm.

## 2.3.4. Klasy

W zależności od cech fizycznych i wytrzymałościowych materiału kamiennego, użytego do wyrobu krawężników, rozróżnia się trzy klasy:

klasa I,

klasa II,

klasa III.

Przykład oznaczenia krawężnika kamiennego ulicznego prostego (UP) rodzaju B, wielkości 35, klasy II: krawężnik UPC30/37II BN-66/6775-01 [9].

## 2.4. Krawężniki kamienne - wymagania techniczne

## 2.4.1. Cechy fizyczne i wytrzymałościowe

Materiałem do wyrobu krawężników są bloki kamienne ze skał magmowych, osadowych lub metamorficznych, klasy I i II wg BN-62/6716-04 [8] o cechach fizycznych i wytrzymałościowych określonych w tablicy 1.

Tablica 1. Cechy fizyczne i wytrzymałościowe krawężników kamiennych

Lp.	Cechy fizyczne i wytrzymałościowe	Klasa		
		I	II	III
1	Wytrzymałość na ściskanie w stanie powietrzno-suchym, w kG/cm <sup>2</sup> , co najmniej	1200	1000	600
2	Ścieralność na tarczy Boehmego, w cm, nie więcej niż	0,25	0,5	0,75
3	Wytrzymałość na uderzenia, ilość uderzeń, nie mniej niż	13	9	6
4	Nasiąkliwość wodą, w %, nie więcej niż	0,5	1,5	3,0
5	Odporność na zamrażanie, w cyklach	nie bada się	całkowita wg PN-B-01080 [1]	dobra wg PN-B-01080 [1]

## 2.4.2. Wymiary

Wymiary krawężników ulicznych podano w tab. 2.

Wymiary krawężników mostowych podano w tab.3.

Wymiary krawężników drogowych podano w tab.4.

Tablica 2. Wymiary krawężników ulicznych

Wymiar (w cm)	Rodzaj				Dopuszczalne odchyłki, cm	
	A		B			
h	35	25	35	25	± 2	
b	20	20	15	15	± 0,3	
c	4	4	-	-	± 0,3	
d	15	15	15	15	dla A: ± 0,2	dla B: ± 2,0
l	50		od 50 do 200		-	

Tablica 3. Wymiary krawężników mostowych

Wymiar (w cm)	Rodzaj				Dopuszczalne odchyłki, cm	
	A		B			
h	23	18	23	18	± 2	
b	20	20	15	15	± 0,3	
c	4	4	-	-	± 0,2	
d	12	10	12	10	dla A: ± 0,2	dla B: ± 2,0
l	od 80 do 200				-	

Tablica 4. Wymiary krawężników drogowych

Wymiar (w cm)	Rodzaj A i B	Dopuszczalne odchyłki, cm	
h	22	+ 3	- 2
b	11	dla A: ± 0,5	dla B: ± 1,5
l	od 40 do 120	-	

## 2.4.3. Wygląd zewnętrzny

W ocenie wyglądu zewnętrznego krawężników kamiennych - ulicznych, mostowych i drogowych, należy brać pod uwagę ustalenia normy BN-66/6775-01 [9].

## 2.5. Dopuszczalne wady i uszkodzenia

Dopuszczalne wady i uszkodzenia dla wszystkich typów krawężników kamiennych podaje tablica 5.

Tablica 5. Dopuszczalne wady i uszkodzenia

Rodzaj uszkodzeń		Uliczne		Mostowe	Drogowe	
		proste	łukowe		rodzaj „A”	rodzaj „B”
skrzywienie (wichrowatość powierzchni)	licowych	0,3 cm			0,5 cm	
	bocznych	nie sprawdza się				
	stykowych		0,2 cm		0,3 cm	
	spodu	nie sprawdza się				
wady obróbki powierzchni (włębienia i wypukłości)	licowych	dopuszcza się na długości 1 m danej powierzchni jedno włębienie wielkości do 5 cm <sup>2</sup> , nie głębsze niż 0,5 cm, nie wynikające z techniki wykonania faktury				
	bocznych	włębienie do 1,5 cm dopuszcza się bez ograniczeń. Wypukłość poza lico pasa obrobionego na powierzchni przedniej (od strony jezdni) niedopuszczalne. Na powierzchni tylnej (od strony chodnika) dopuszcza się wypukłości poza lico pasa obrobionego do 3 cm				
	stykowych	w obrębie pasa dłutowanego włębienia niedopuszczalne, pozostała część powierzchni nie podlega sprawdzeniu				
	spodu	nie sprawdza się				
szczyrby i uszkodzenia krawędzi i naroży	ilość w przeliczeniu na 1 m	3			5	
	długość	0,5 cm			1 cm	
	głębokość	0,3 cm			0,5 cm	
odchyłki od kąta prostego		0,2 cm na długości powierzchni			0,3 cm na długości pow.	
odchyłki w krzywiznie łuku		-	1,0 cm	-		

## 2.6. Przechowywanie krawężników

Krawężniki mogą być przechowywane na składowiskach otwartych, posegregowane wg typów, rodzajów, odmian i wielkości.

Krawężniki uliczne, mostowe i drogowe typu „A” należy układać na powierzchniach spodu, w szeregu na podkładkach drewnianych.

Dopuszcza się składowanie krawężników prostych w kilku warstwach, przy zastosowaniu drewnianych podkładek pomiędzy poszczególnymi warstwami, przy czym suma wysokości warstw nie powinna przekraczać 1,2 m.

Krawężnik drogowy rodzaju „B” dozwala się układać w stosy, bez przekładek drewnianych, przy czym wysokość stosów nie powinna przekraczać 1,4 m.

## 2.7. Materiały na podsypkę i do zapraw

## 2.7.1. Piasek

Piasek na podsypkę cementowo-piaskową powinien odpowiadać wymaganiom PNB-06712 [4], a do zaprawy cementowo-piaskowej PN-B-06711 [3].

## 2.7.2. Cement

Cement stosowany do zaprawy cementowej i do podsypki cementowo-piaskowej powinien być cementem portlandzkim klasy nie niższej niż „32,5” odpowiadający wymaganiom PN-B-19701 [6].

### 2.7.3. Woda

Woda powinna być odmiany „I” i odpowiadać wymaganiom PN-B-32250 [7].

## 2.8. Materiały na ławy i masa zalewowa

### 2.8.1 Materiały na ławy

Do wykonania ław pod krawężniki należy stosować, dla:

- a) ławy betonowej - beton klasy C12/15 lub B 10, wg PN-B-06250 [2], którego składniki powinny odpowiadać wymaganiom punktu 2.4.4,
- b) ławy żwirowej - żwir odpowiadający wymaganiom PN-B-11111 [7],
- c) ławy tłuczniowej - tłuczeń odpowiadający wymaganiom PN-B-11112 [8].

### 2.8.2. Masa trwale plastyczna

Do wypełnienia spoin między blokami krawężnika należy stosować masę trwale plastyczną, np. Sikaflex.

## 3. SPRZĘT

### 3.1. Ogólne wymagania dotyczące sprzętu

Ogólne wymagania dotyczące sprzętu podano w ST D-M-00.00.00 „Wymagania ogólne” pkt 3.

### 3.2. Sprzęt do ustawiania krawężników

Roboty wykonuje się ręcznie przy zastosowaniu:

- betoniarek do wytwarzania zapraw oraz przygotowania podsypki cementowo-piaskowej,
- wibratorów płytowych do zagęszczania podsypki.

## 4. TRANSPORT

### 4.1. Ogólne wymagania dotyczące transportu

Ogólne wymagania dotyczące transportu podano w ST D-M-00.00.00 „Wymagania ogólne” pkt 4.

### 4.2. Transport krawężników

Krawężniki kamienne mogą być przewożone dowolnymi środkami transportowymi.

Krawężniki należy układać na podkładach drewnianych, rzędami, długością w kierunku jazdy środka transportowego.

Krawężnik uliczny i mostowy oraz krawężnik drogowy rodzaju „A” może być przewożony tylko w jednej warstwie.

W celu zabezpieczenia powierzchni obrobionych przed bezpośrednim stykiem, należy je do transportu zabezpieczyć przekładkami splecionymi ze słomy lub wełny drzewnej, przy czym grubość tych przekładek nie powinna być mniejsza niż 5 cm.

Krawężniki drogowe rodzaju „B” można przewozić bez dodatkowego zabezpieczenia, układać w dwu lub więcej warstwach, nie wyżej jednak jak do wysokości ścian bocznych środka transportowego.

### 4.3. Transport pozostałych materiałów

Transport cementu i kruszyw do wykonania ław i na podsypkę powinien odpowiadać wymaganiom wg ST M-19.01.05 „Krawężnik mostowy typu A”.

## 5. WYKONANIE ROBÓT

### 5.1. Ogólne zasady wykonania robót

Ogólne zasady wykonania robót podano w ST D-M-00.00.00 „Wymagania ogólne” pkt 5.

### 5.2. Wykonanie koryta pod ławy

Koryto pod ławy należy wykonywać zgodnie z PN-B-06050 [2].

Wymiary wykopu powinny odpowiadać wymiarom ławy w planie z uwzględnieniem w szerokości dna wykopu konstrukcji szalunku.

Wskaźnik zagęszczenia dna wykonanego koryta pod ławę powinien wynosić co najmniej 0,97 według normalnej metody Proctora.

### 5.3. Wykonanie ław

Wykonanie ław powinno być zgodne z BN-64/8845-02 [16].

#### 5.3.1. Ława betonowa

Ławy betonowe z oporem wykonuje się w szalowaniu. Beton rozścielony w szalowaniu lub bezpośrednio w korycie powinien być wyrównywany warstwami.

Betonowanie ław należy wykonywać zgodnie z wymaganiami PN-B-06251 [3], przy czym należy stosować co 50 m szczeliny dylatacyjne wypełnione bitumiczną masą zalewową.



## 5.4. Ustawienie krawężników kamiennych

### 5.4.1. Zasady ustawiania krawężników

Światło (odległość górnej powierzchni krawężnika od jezdni) powinno być zgodne z ustaleniami dokumentacji projektowej, a w przypadku braku takich ustaleń powinno wynosić od 10 do 12 cm, a w przypadkach wyjątkowych (np. ze względu na „wyrobienie” ścieku) może być zmniejszone do 6 cm lub zwiększone do 16 cm.

Zewnętrzna ściana krawężnika od strony chodnika powinna być po ustawieniu krawężnika obsypana piaskiem, żwirem, tłuczniem lub miejscowym gruntem przepuszczalnym, starannie ubitym.

Ustawienie krawężników powinno być zgodne z BN-64/8845-02 [16].

### 5.4.2. Ustawienie krawężników na lawie betonowej

Ustawianie krawężników na lawie betonowej wykonuje się na podsypce z piasku lub na podsypce cementowo-piaskowej o grubości 3 do 5 cm po zagęszczeniu.

### 5.4.4. Wypełnianie spoin

Spoiny krawężników nie powinny przekraczać szerokości 1 cm. Spoiny należy wypełnić masą trwale plastyczną na głębokość min. 5cm.

Spoiny krawężników przed uszczelnieniem należy oczyścić i zmyć wodą.

## 6. KONTROLA JAKOŚCI ROBÓT

### 6.1. Ogólne zasady kontroli jakości robót

Ogólne zasady kontroli jakości robót podano w ST D-M-00.00.00 „Wymagania ogólne” pkt 6.

### 6.2. Badania przed przystąpieniem do robót

#### 6.2.1. Badania krawężników

Przed przystąpieniem do robót Wykonawca powinien wykonać badania materiałów przeznaczonych do ustawienia krawężników kamiennych i przedstawić wyniki tych badań Inspektorowi Nadzoru do akceptacji.

Badania krawężników kamiennych obejmują:

- sprawdzenie cech zewnętrznych,
- badania laboratoryjne.

Sprawdzenie cech zewnętrznych obejmuje:

- sprawdzenie kształtu, wymiarów i wyglądu zewnętrznego,
- sprawdzenie wad i uszkodzeń.

Badanie laboratoryjne obejmuje:

- badanie nasiąkliwości wodą,
- badanie odporności na zamrażanie,
- badanie wytrzymałości na ściskanie,
- badanie ścieralności na tarczy Boehmego,
- badanie wytrzymałości na uderzenie.

Sprawdzenie cech zewnętrznych należy przeprowadzać przy każdorazowym odbiorze partii krawężników. Badanie laboratoryjne należy przeprowadzać na polecenie Inspektora na próbkach materiału kamiennego, z którego wykonano krawężniki, a w przypadkach spornych - na próbkach wyciętych z zakwestionowanych krawężników, zgodnie z wymaganiami tablicy 1.

W skład partii przeznaczonej do badań powinny wchodzić krawężniki jednakowego typu, klasy, rodzaju, odmiany i wielkości. Wielkość partii nie powinna przekraczać 400 sztuk.

W przypadku przedstawienia większej ilości krawężników, należy dostawę podzielić na partie składające się co najwyżej z 400 sztuk.

Pobieranie próbek materiału kamiennego należy przeprowadzać wg PN-B-06720 [5].

Sprawdzenie kształtu i wymiarów należy przeprowadzać poprzez oględziny zewnętrzne zgodnie z wymaganiami tablicy 2, 3 lub 4 oraz pomiar przy pomocy linii z podziałką milimetrową z dokładnością do 0,1 cm.

Sprawdzenie równości powierzchni obrabionych przeprowadza się przy pomocy linii metalowej, ustawionej wzdłuż krawędzi i po przekątnych sprawdzanej powierzchni oraz pomiar odchyleń z dokładnością do 0,1 cm, zgodnie z wymaganiami tablicy 2,3 lub 4.

Sprawdzenie krawędzi prostych przeprowadza się przy pomocy linii metalowej.

Sprawdzenie szczyb i uszkodzeń przeprowadza się poprzez oględziny zewnętrzne, policzenie ilości szczyb i uszkodzeń oraz pomiar ich wielkości z dokładnością do 0,1 cm, zgodnie z wymaganiami tablicy 5.

Sprawdzenie faktury powierzchni przeprowadza się wizualnie przez porównanie z wzorem.

Ocenę wyników sprawdzenia cech zewnętrznych oraz ocenę wyników badań laboratoryjnych należy przeprowadzić wg BN-66/6775-01 [9].

#### 6.2.2. Badania pozostałych materiałów

Badania pozostałych materiałów stosowanych przy ustawieniu krawężników kamiennych powinny obejmować wszystkie właściwości, które zostały określone w normach podanych dla odpowiednich materiałów wg pkt 2.

### 6.3. Badania w czasie robót

W czasie robót należy sprawdzać:

- wykonanie koryta pod lawę,
- wykonanie law,
- ustawienie krawężników i wypełnienie spoin,

#### 6.3.1. Sprawdzenie koryta pod lawę

Należy sprawdzać wymiary koryta oraz zagęszczenie podłoża na dnie wykopu.

Tolerancja dla szerokości wykopu wynosi  $\pm 2$  cm. Zagęszczenie podłoża powinno być zgodne z pkt 5.2.

#### 6.3.2. Sprawdzenie law

Przy wykonywaniu law badaniu podlegają:

a) Zgodność profilu podłużnego górnej powierzchni law.

Profil podłużny górnej powierzchni lawy powinien być zgodny z projektowaną niweletą.

Dopuszczalne odchylenia mogą wynosić  $\pm 1$  cm na każde 100 m lawy.

b) Wymiary law.

Wymiary law należy sprawdzić w dwóch dowolnie wybranych punktach na każde 100 m lawy. Tolerancje wymiarów wynoszą:

- dla wysokości  $\pm 10\%$  wysokości projektowanej,

- dla szerokości  $\pm 10\%$  szerokości projektowanej.

c) Równość górnej powierzchni law.

Równość górnej powierzchni lawy sprawdza się przez przyłożenie w dwóch punktach, na każde 100 m lawy, trzymetrowejłaty.

Prześwit pomiędzy górną powierzchnią lawy i przyłożoną łatą nie może przekraczać 1 cm.

d) Zagęszczenie law.

Zagęszczenie law bada się w dwóch przekrojach na każde 100 m.

e) Odchylenie linii law od projektowanego kierunku.

Dopuszczalne odchylenie linii law od projektowanego kierunku nie może przekraczać  $\pm 2$  cm na każde 100 m wykonanej lawy.

#### 6.3.3. Sprawdzenie ustawienia krawężników

Przy ustawianiu krawężników należy sprawdzać:

a) dopuszczalne odchylenia linii krawężników w poziomie od linii projektowanej, które wynosi  $\pm 1$  cm na każde 100 m ustawionego krawężnika,

b) dopuszczalne odchylenie niwelety górnej płaszczyzny krawężnika od niwelety projektowanej, które wynosi  $\pm 1$  cm na każde 100 m ustawionego krawężnika,

c) równość górnej powierzchni krawężników, sprawdzane przez przyłożenie w dwóch punktach na każde 100 m krawężnika, trzymetrowejłaty, przy czym prześwit pomiędzy górną powierzchnią krawężnika i przyłożoną łatą nie może przekraczać 1 cm,

d) dokładność wypełnienia spoin bada się co 10 metrów. Spoiny muszą być wypełnione całkowicie na pełną głębokość.

## 7. OBMIAR ROBÓT

Jednostką obmiaru jest 1m (metr) wbudowanego krawężnika.

Ogólne zasady obmiaru podano w ST D-M.00.00.00 „Wymagania ogólne”.

## 8. ODBIÓR ROBÓT

### 8.1. Ogólne zasady odbioru robót

Ogólne zasady odbioru robót podano w ST D-M-00.00.00 „Wymagania ogólne” pkt 8.

Roboty uznaje się za wykonane zgodnie ze SST i wymaganiami Inspektora, jeżeli wszystkie pomiary i badania z zachowaniem tolerancji wg pkt 6 dały wyniki pozytywne.

### 8.2. Odbiór robót zanikających i ulegających zakryciu

Odbiorowi robót zanikających i ulegających zakryciu podlegają:

- wykonanie koryta pod lawę,
- wykonanie lawy,
- wykonanie podsypki.

## 9. PODSTAWA PŁATNOŚCI

Ogólne wymagania odnośnie płatności robót podano w ST D-M.00.00.00 „Wymagania ogólne”.

Cena ustawienia 1 m krawężnika kamiennego obejmuje:

- prace pomiarowe i roboty przygotowawcze,
- dostarczenie materiałów na miejsce wbudowania,
- wykonanie wykopu pod lawę,
- ew. wykonanie szalunku,

- wykonanie lawy,
- ustawienie krawężników na podsypce,
- wypełnienie spoin,
- zasypianie zewnętrznej ściany krawężnika gruntem i ubicie,
- przeprowadzenie badań i pomiarów wymaganych w specyfikacji technicznej.

#### 10. PRZEPISY ZWIĄZANE

Katalog Powtarzalnych Elementów Drogowych. Centralne Biuro Projektowo Badawcze Dróg i Mostów w Warszawie.

##### Normy

1. PN-B-01080 Kamień dla budownictwa i drogownictwa. Klasyfikacja i zastosowanie
2. PN-B-06050 Roboty ziemne budowlane
3. PN-B-06711 Kruszywa mineralne. Piasek do zapraw budowlanych
4. PN-B-06712 Kruszywa mineralne do betonu zwykłego
5. PN-B-06720 Pobieranie próbek materiałów kamiennych
6. PN-B-19701 Cement. Cement powszechnego użytku. Skład, wymagania i ocena zgodności
7. PN-B-32250 Materiały budowlane. Woda do betonów i zapraw
8. BN-62/6716-04 Kamień dla budownictwa i drogownictwa. Bloki surowe
9. BN-66/6775-01 Elementy

## D.08.01.02. OPORNIK DROGOWY.

### 1. WSTĘP

#### 1.1. Przedmiot SST

Przedmiotem niniejszej Specyfikacji Technicznej są wymagania dotyczące wykonania i odbioru robót związanych z ustawieniem opornika betonowego w ramach **rozbudowy drogi wojewódzkiej nr 690 wraz z rozbiórką istniejącego i budową nowego obiektu mostowego nad rzeką Pukawka w miejscowości Boguty Pianki w km 12+963.**

#### 1.2. Zakres stosowania SST

SST jest stosowana jako dokument kontraktowy przy zleceniu i realizacji robót wymienionych w pkt. 1.1.

#### 1.3. Zakres robót objętych SST

Ustalenia zawarte w niniejszej specyfikacji dotyczą zasad prowadzenia robót związanych z wykonaniem i odbiorem:

-opornika betonowego 12x25x100 cm (B - klasa 2) na ławie z oporem.

#### 1.4. Określenia podstawowe

Określenia podstawowe są zgodne z obowiązującymi, odpowiednimi polskimi normami i z definicjami podanymi w SST D-00.00.00 „Wymagania ogólne”.

#### 1.5. Ogólne wymagania dotyczące robót

Wykonawca robót jest odpowiedzialny za jakość ich wykonania oraz zgodność z Dokumentacją Projektową, SST i poleceniami Inspektora nadzoru.

### 2. MATERIAŁY

#### 2.1. Ogólne wymagania dotyczące materiałów

Ogólne wymagania dotyczące materiałów, ich pozyskiwania i składowania, podano w SST D-M-00.00.00 „Wymagania ogólne” pkt 2.

#### 2.2. Stosowane materiały

Do wykonania robót wykonawca zapewni następujące materiały:

- opornik betonowy 12x25x100 cm.

#### 2.3. Ława betonowa

Ławę betonową pod opornik należy wykonać z betonu C12/15, zgodnie z normą PN-EN 206-1. Wymagania dla materiałów jak w punkcie 2.4.

#### 2.4. Podsypka cementowo-piaskowa

Podsypkę pod opornik należy wykonać jako cementowo-piaskową w proporcji 1:4

Wymagania:

- cement 32,5 – odpowiadający wymaganiom PN-EN 197-1:2002,
- piasek – należy stosować drobny, ostry piasek odpowiadający wymaganiom PN-EN 13139,
- woda – należy stosować wodę odpowiadającą wymaganiom PN-EN 1008.

#### 2.5. Składowanie

Oporniki betonowe mogą być przechowywane na składowiskach otwartych, posegregowane według typów, rodzajów, kształtów, cech fizycznych i mechanicznych, wielkości, wyglądu itp.

Oporniki betonowe należy układać z zastosowaniem podkładek i przekładek drewnianych o wymiarach: grubość 2,5 cm, szerokość 5 cm, długości min. 5 cm większej od szerokości opornika.

### 3. SPRZĘT

Nie występuje.

#### 4. TRANSPORT

Warunki ogólne transportu podano w SST D-M.00.00.00. "Wymagania ogólne", pkt 4.  
Oporniki betonowe należy przewozić dowolnymi środkami transportu, uważając aby ich nie uszkodzić w czasie przewożenia.

#### 5. WYKONANIE ROBÓT

##### 5.1. Ogólne zasady wykonania robót

Ogólne zasady wykonania robót podano w SST D-00.00.00 „Wymagania ogólne” pkt 5.

##### 5.2. Zakres wykonywanych robót

##### 5.2.1. Wytczenie sytuacyjno-wysokościowe miejsc wbudowania opornika

Wytczenie sytuacyjno-wysokościowe odcinków wbudowania opornika, wykonane będzie na podstawie Dokumentacji Projektowej.

##### 5.2.3. Wykonanie koryta pod ławę betonową

Koryto pod ławy należy wykonywać zgodnie z PN-B-06050.

Wymiary wykopu powinny odpowiadać wymiarom ławy w planie z uwzględnieniem szerokości dna wykopu i konstrukcji szalunku.

Wskaźnik zagęszczenia dna wykonanego koryta pod ławę powinien wynosić co najmniej  $I_s \geq 0,97$  według normalnej metody Proctora.

##### 5.2.5. Wykonanie betonowej ławy pod oporniki

Ława betonowa wykonana będzie z betonu klasy C12/15, we wcześniej przygotowanym korycie gruntowym. Wykonanie ławy betonowej polega na rozścieleniu dowiezionego betonu oraz odpowiednim jego zagęszczeniu. Wykonana ława wraz z oporem po zagęszczeniu betonu powinna odpowiadać wymiarami oraz kształtem – rysunkowi w Dokumentacji Projektowej.

##### 5.2.6. Wykonanie podsypki cementowo-piaskowej pod opornik.

Na wykonanej ławie betonowej należy rozścielić ręcznie podsypkę cementowo-piaskową grubości 5 cm, celem prawidłowego osadzenia krawężnika i opornika. Podsypkę cementowo-piaskową wykonać należy w proporcji 1:4.

##### 5.2.7. Wbudowanie oporników betonowych

Roboty związane w wbudowaniu oporników winny być wykonane w okresie od 1 kwietnia do 15 października przy temperaturze otoczenia nie niższej niż 5 stopni Celsjusza. Wbudowanie krawężnika należy dokonać zgodnie z „Dokumentacją Projektową”. Przy wbudowywaniu opornika należy bezwzględnie przestrzegać wytyczonej trasy przebiegu oraz usytuowania wysokościowego, zgodnego z Dokumentacją Projektową. Dopuszczalne odstępstwa od Dokumentacji Projektowej, to 1 cm w niwelecie i 5 cm w usytuowaniu poziomym.

##### 5.2.8. Wypełnienie spoin między opornikami.

Spoiny między opornikami po oczyszczeniu należy wypełnić zaprawą cementowo-piaskową, przy użyciu 300 kg cementu na 1 m<sup>3</sup> piasku. Materiały do wykonania zaprawy opisano w punkcie 2.4 niniejszej SST.

#### 6. KONTROLA JAKOŚCI ROBÓT

##### 6.1. Ogólne zasady kontroli jakości robót

Ogólne zasady kontroli jakości robót podano w ST D-M-00.00.00 „Wymagania ogólne” pkt. 6.

##### 6.2. Badania przed przystąpieniem do robót

##### 6.2.1. Badania krawężników

Przed przystąpieniem do robót Wykonawca powinien:

uzyskać wymagane dokumenty dopuszczające wyroby budowlane do obrotu i powszechnego stosowania (np. stwierdzenie o oznakowaniu materiału znakiem CE lub znakiem budowlanym B, certyfikat zgodności, deklarację zgodności, aprobatę techniczną, ew. badania materiałów wykonane przez dostawców), ew. wykonać własne badania właściwości materiałów przeznaczonych do wykonania robót, określone przez Inspektora nadzoru.

Wszystkie dokumenty oraz wyniki badań Wykonawca przedstawi Inspektorowi nadzoru do akceptacji.

#### 6.2.2. Badania pozostałych materiałów

Badania pozostałych materiałów stosowanych przy ustawianiu oporników powinny obejmować wszystkie właściwości, określone w normach podanych dla odpowiednich materiałów w pkt. 2.

#### 6.3. Badania w czasie robót

##### 6.3.1. Sprawdzenie koryta pod ławę

Należy sprawdzać wymiary koryta oraz zagęszczenie podłoża na dnie wykopu. Tolerancja dla szerokości wykopu wynosi 2 cm. Zagęszczenie podłoża powinno być zgodne z pkt. 5.2.

##### 6.3.2. Sprawdzenie ław

Przy wykonywaniu ław badaniu podlegają:

a) Zgodność profilu podłużnego górnej powierzchni ław z dokumentacją projektową.

Profil podłużny górnej powierzchni ławy powinien być zgodny z projektowaną niweletą. Dopuszczalne odchylenia mogą wynosić 1 cm na każde 100 m ławy.

b) Wymiary ław.

Wymiary ław należy sprawdzić w dwóch dowolnie wybranych punktach na każde 100 m ławy. Tolerancje wymiarów wynoszą:

dla wysokości 10% wysokości projektowanej, dla szerokości 10% szerokości projektowanej.

c) Równość górnej powierzchni ław.

Równość górnej powierzchni ławy sprawdza się przez przyłożenie w dwóch punktach, na każde 100 m ławy, trzymetrowej łaty.

Prześwit pomiędzy górną powierzchnią ławy i przyłożoną łatą nie może przekraczać 1 cm.

d) Odchylenie linii ław od projektowanego kierunku.

Dopuszczalne odchylenie linii ław od projektowanego kierunku nie może przekraczać 2 cm na każde 100 m wykonanej ławy.

##### 6.3.3. Sprawdzenie ustawienia oporników

Przy ustawianiu oporników należy sprawdzać:

a) dopuszczalne odchylenia linii oporników w poziomie od linii projektowanej, które wynosi 1 cm na każde 100 m ustawionego krawężnika,

b) dopuszczalne odchylenie niwelety górnej płaszczyzny opornika od niwelety projektowanej, które wynosi 1 cm na każde 100 m ustawionego krawężnika,

c) równość górnej powierzchni oporników, sprawdzane przez przyłożenie w dwóch punktach na każde 100 m trzymetrowej łaty, przy czym przeswit pomiędzy górną powierzchnią krawężnika i przyłożoną łatą nie może przekraczać 1 cm,

d) dokładność wypełnienia spoin bada się co 10 metrów. Spoiny muszą być wypełnione całkowicie na pełną głębokość.

## 7. OBMIAR ROBÓT

### 7.1. Ogólne zasady obmiaru robót

Ogólne zasady obmiaru robót podano w SST D-00.00.00 „Wymagania ogólne” pkt. 7.

### 7.2. Jednostka obmiarowa

Jednostką obmiaru robót jest m (metr) wbudowanego opornika.

## 8. ODBIÓR ROBÓT

### 8.1. Ogólne zasady odbioru robót

Ogólne zasady odbioru robót podano w SST D-00.00.00 „Wymagania ogólne” pkt. 8.

Roboty uznaje się za wykonane zgodnie z dokumentacją projektową, SST i wymaganiami Inspektora nadzoru, jeżeli wszystkie pomiary i badania, z zachowaniem tolerancji wg pkt. 6, dały wyniki pozytywne.

## 9. PODSTAWA PŁATNOŚCI

### 9.1. Ogólne ustalenia dotyczące podstawy płatności

Ogólne ustalenia dotyczące podstawy płatności podano w SST D-00.00.00 „Wymagania ogólne” pkt. 9.

### 9.2. Cena jednostki obmiarowej

Cena wykonania robót obejmuje:

- prace pomiarowe i przygotowawcze;
- zakup, transport i składowanie materiałów do wykonania robót;
- oznakowanie robót prowadzonych w pasie drogowym;
- wykonanie deskowania ławy betonowej;
- wykonanie ławy betonowej z oporem;
- rozebranie deskowania;
- pielęgnacja wykonanej ławy;
- wykonanej mieszanki cementowo-piaskowej i rozścielenie jej jako podsypki pod opornik;
- ustawienie opornika betonowego;
- wypełnienie spoin przygotowaną zaprawą cementowo-piaskową; przeprowadzenie niezbędnych pomiarów i badań;
- uporządkowanie miejsca prowadzonych robót.

## 10. PRZEPISY ZWIĄZANE

### 10.1. Normy

PN-B-06050:1999	Geotechnika. Roboty ziemne. Wymagania ogólne
PN-EN 206-1:2003	Beton. Część 1: Wymagania, właściwości, produkcja i zgodność
PN-EN 13139:2003	Kruszywa do zaprawy
PN-EN 197-1:2002	Cement. Część 1: Skład, wymagania i kryteria zgodności dotyczące cementów powszechnego użytku
PN-EN 1008:2004	Woda zarobowa do betonu. Specyfikacja pobierania próbek, badanie i ocena przydatności wody zarobowej do betonu, w tym wody odzyskanej z procesów produkcji betonu
PN-EN 1340:2004	Krawężniki betonowe. Wymagania i metody badań.
PN-EN 13369:2013	Wspólne wymagania dla prefabrykatów z betonu
BN-88/6731-08	Cement. Transport i przechowywanie.

## D.08.02.01. CHODNIK Z KOSTKI BETONOWEJ.

### 1. WSTĘP.

Przedmiotem niniejszej Specyfikacji Technicznej są wymagania dotyczące wykonania i odbioru nawierzchni chodnikowych z kostki betonowej w ramach **rozbudowy drogi wojewódzkiej nr 690 wraz z rozbiórką istniejącego i budową nowego obiektu mostowego nad rzeką Pukawka w miejscowości Boguty Pianki w km 12+963.**

#### 1.2. Zakres stosowania ST

Specyfikacja Techniczna stosowana jest jako dokument przetargowy i kontraktowy przy zleceniu i realizacji robót wymienionych w punkcie 1.1.

#### 1.3. Zakres robót objętych SST.

Ustalenia zawarte w niniejszej specyfikacji dotyczą zasad prowadzenia robót związanych z wykonaniem chodnika z chodnikowej kostki betonowej gr. 6cm na 10cm warstwie podbudowy z kruszywa łamanego stabilizowanego mechanicznie.

#### 1.4. Określenia podstawowe.

**Betonowa kostka chodnikowa** - kształtka wytwarzana z betonu metodą wibroprasowana. Produkowana jest jako kształtka jednowarstwowa lub w dwóch warstwach połączonych ze sobą trwale w fazie produkcji.

Pozostałe określenia podstawowe są zgodne z obowiązującymi, odpowiednimi polskimi normami i z definicjami podanymi w ST D-M.00.00.00 "Wymagania ogólne".

#### 1.5. Ogólne wymagania dotyczące robót.

Ogólne wymagania dotyczące robót podano w ST D-M.00.00.00 "Wymagania ogólne".

### 2. MATERIAŁY

#### 2.1. Warunki ogólne stosowania materiałów.

Ogólne wymagania dotyczące materiałów, ich pozyskiwania i składowania, podano w ST D-M.00.00.00 "Wymagania ogólne" pkt 2.

#### 2.2. Betonowa kostka chodnikowa – wymagania.

##### 2.2.1. Aprobata techniczna.

Warunkiem dopuszczenia do stosowania betonowej kostki chodnikowej w budownictwie drogowym jest posiadanie aprobaty technicznej, wydanej przez uprawnioną jednostkę.

##### 2.2.2. Wygląd zewnętrzny.

Struktura wyrobu powinna być zwarta, bez rys, pęknięć, plam i ubytków.

Powierzchnia górna kostek powinna być równa i szorstka, a krawędzie kostek równe i proste, wklęsnięcia nie powinny przekraczać 2 mm dla kostek o grubości  $\leq 60$  mm.

##### 2.2.3. Kształt, wymiary i kolor kostki chodnikowej.

Do wykonania nawierzchni chodnika stosuje się betonową kostkę chodnikową o grubości 60 mm. Kostki o takiej grubości są produkowane w kraju. Tolerancje wymiarowe wynoszą:

- na długości  $\pm 3$  mm,
- na szerokości  $\pm 3$  mm,
- na grubości  $\pm 5$  mm.

Kolory kostek produkowanych aktualnie w kraju to; szary, ceglany, klinkierowy, grafitowy i brązowy.

##### 2.2.4. Cechy fizykomechaniczne betonowych kostek chodnikowych

Betonowe kostki brukowe powinny mieć cechy fizykomechaniczne określone w tabelicy 1.



Tablica 1. Cechy fizykomechaniczne betonowych kostek chodnikowych

Lp.	Cechy	Wartość
1	Wytrzymałość na ściskanie po 28 dniach, MPa, co najmniej: a) średnia z sześciu kostek b) najmniejsza pojedynczej kostki	60 50
2	Nasiąkliwość wodą wg PN-B-06250 [2], %, nie więcej niż	5
3	Odporność na zamrażanie, po 50 cyklach zamrażania, wg PN-B-06250 [2]: a) pęknięcia próbki b) strata masy, %, nie więcej niż c) obniżenie wytrzymałości na ściskanie w stosunku do wytrzymałości próbek niezamrażanych, %, nie więcej niż	brak 5
4	Ścieralność na tarczy Boehmego wg PN-B-04111 [1], mm, nie więcej niż	4

### 2.3. Materiały do produkcji betonowych kostek chodnikowych.

#### 2.3.1. Cement

Do produkcji kostki chodnikowej należy stosować cement portlandzki, bez dodatków, klasy nie niższej niż "32,5". Zaleca się stosowanie cementu o jasnym kolorze. Cement powinien odpowiadać wymaganiom PN-B-19701 [4].

#### 2.3.2. Kruszywo do betonu

Należy stosować kruszywa mineralne odpowiadające wymaganiom PN-B-06712 [3]. Uziarnienie kruszywa powinno być ustalone w receptie laboratoryjnej mieszanki betonowej, przy założonych parametrach wymaganych dla produkowanego wyrobu.

#### 2.3.3. Woda

Woda powinna być odmiany "1" i odpowiadać wymaganiom PN-B-32250 [5].

#### 2.3.4. Dodatki

Do produkcji kostek chodnikowych stosuje się dodatki w postaci plastyfikatorów i barwników, zgodnie z receptą laboratoryjną. Plastyfikatory zapewniają gotowym wyrobom większą wytrzymałość, mniejszą nasiąkliwość i większą odporność na niskie temperatury i działanie soli. Stosowane barwniki powinny zapewnić kostce trwałe zabarwienie. Powinny to być barwniki nieorganiczne.

### 2.4. Podbudowa.

Jako warstwę wyrównującą pod kostkę betonową należy zastosować kruszywo łamane stabilizowane mechanicznie wg D-04.02.01.

## 3. SPRZĘT

#### 3.1. Ogólne wymagania dotyczące sprzętu.

Ogólne wymagania dotyczące sprzętu podano w ST D-M.00.00.00 "Wymagania ogólne" pkt 3.

#### 3.2. Sprzęt do wykonywania chodnika z kostki chodnikowej.

Małe powierzchnie chodnika z kostki chodnikowej wykonuje się ręcznie. Jeśli powierzchnie są duże, a kostki brukowe mają jednolity kształt i kolor, można stosować mechaniczne urządzenia układające. Urządzenie składa się z wózka i chwytaka sterowanego hydraulicznie, służącego do przenoszenia z palety warstwy kostek na miejsce ich ułożenia. Do zagęszczenia nawierzchni stosuje się wibratory płytowe z osłoną z tworzywa sztucznego.

## 4. TRANSPORT

#### 4.1. Ogólne wymagania dotyczące transportu.

Ogólne wymagania dotyczące transportu podano w SST D-M-00.00.00 "Wymagania ogólne" pkt 4.

#### 4.2. Transport betonowych kostek chodnikowych.

Uformowane w czasie produkcji kostki betonowe układane są warstwowo na palecie. Po uzyskaniu wytrzymałości betonu min. 0,7 wytrzymałości projektowanej, kostki przewożone są na stanowisko, gdzie specjalne urządzenie pakuje je w folię i spina taśmą stalową, co gwarantuje transport samochodami w nienaruszonym stanie. Kostki betonowe można również przewozić samochodami na paletach transportowych producenta.

## 5. WYKONANIE ROBÓT

#### 5.1. Warunki ogólne wykonania robót.

Ogólne zasady wykonania robót podano w ST D-M-00.00.00 "Wymagania ogólne" pkt 5.

## 5.2. Koryto pod chodnik.

Koryto wykonane w podłożu powinno być wyprofilowane zgodnie z projektowanymi spadkami podłużnymi i poprzecznymi. Wskaźnik zagęszczenia koryta nie powinien być mniejszy niż 0,97 według normalnej metody Proctora.

Jeżeli dokumentacja projektowa nie określa inaczej, to nawierzchnię chodnika z kostki chodnikowej można wykonywać bezpośrednio na podłożu z gruntu piaszczystego o WP  $\geq 35$  [6] w uprzednio wykonanym korycie.

## 5.3. Podbudowa.

Na podbudowę należy stosować kruszywo łamane stabilizowane mechanicznie gr. 10cm.

## 5.4. Układanie chodnika z betonowych kostek chodnikowych

Z uwagi na różnorodność kształtów i kolorów produkowanych kostek, możliwe jest ułożenie dowolnego wzoru - wcześniej ustalonego w dokumentacji projektowej lub zaakceptowanego przez Inspektora Nadzoru.

Kostkę układa się na podsypce lub podłożu piaszczystym w taki sposób, aby szczeliny między kostkami wynosiły od 2 do 3 mm. Kostkę należy układać ok. 1,5 cm wyżej od projektowanej niwelety chodnika, gdyż w czasie wibrowania (ubijania) podbudowa i nasyp pod chodnikiem może ulec dogęszczeniu.

Po ułożeniu kostki, szczeliny należy wypełnić piaskiem, a następnie zamieść powierzchnię ułożonych kostek przy użyciu szczotek ręcznych lub mechanicznych i przystąpić do ubijania nawierzchni chodnika.

Do ubijania ułożonego chodnika z kostek chodnikowych, stosuje się wibratory płytowe z osłoną z tworzywa sztucznego dla ochrony kostek przed uszkodzeniem i zabrudzeniem. Wibrowanie należy prowadzić od krawędzi powierzchni ubijanej w kierunku środka i jednocześnie w kierunku poprzecznym kształtek.

Do zagęszczania nawierzchni z betonowych kostek chodnikowych h nie wolno używać walca.

Po ubiciu nawierzchni należy uzupełnić szczeliny materiałem do wypełnienia i zamieść nawierzchnię. Chodnik z wypełnieniem spoin piaskiem nie wymaga pielęgnacji - może być zaraz oddany do użytkowania.

## 6. KONTROLA JAKOŚCI ROBÓT

### 6.1. Ogólne zasady prowadzenia kontroli jakości.

Ogólne zasady prowadzenia kontroli jakości podano w SST D-M.00.00.00. "Wymagania ogólne", pkt 6.

### 6.2. Badania przed przystąpieniem do robót.

Przed przystąpieniem do robót Wykonawca powinien sprawdzić, czy producent kostek chodnikowych posiada aprobatę techniczną.

### 6.3. Badania w czasie robót.

#### 6.3.1. Sprawdzenie podłoża.

Sprawdzenie podłoża polega na stwierdzeniu zgodności z dokumentacją projektową i odpowiednimi SST. Dopuszczalne tolerancje wynoszą dla:

- głębokości koryta:
  - o szerokości do 3 m:  $\pm 1$  cm,
  - o szerokości powyżej 3 m:  $\pm 2$  cm,
- szerokości koryta:  $\pm 5$  cm.

#### 6.3.2. Sprawdzenie podbudowy z suchego betonu klasy B10.

Sprawdzenie podbudowy w zakresie grubości i wymaganych spadków poprzecznych i podłużnych polega na stwierdzeniu zgodności z dokumentacją projektową.

#### 6.3.4. Sprawdzenie wykonania chodnika

Sprawdzenie prawidłowości wykonania chodnika z betonowych kostek chodnikowych polega na stwierdzeniu zgodności wykonania z dokumentacją projektową oraz wymaganiami pkt 5.6 niniejszej SST:

- pomiar szerokości spoin,
- sprawdzenie prawidłowości ubijania (wibrowania),
- sprawdzenie prawidłowości wypełnienia spoin,
- sprawdzenie, czy przyjęty deseń (wzór) i kolor nawierzchni jest zachowany.

### 6.5. Sprawdzenie cech geometrycznych chodnika.

#### 6.5.1. Sprawdzenie równości chodnika

Sprawdzenie równości nawierzchni przeprowadzać należy łąką co najmniej raz na każde 150 do 300 m<sup>2</sup> ułożonego chodnika i w miejscach wątpliwych, jednak nie rzadziej niż raz na 50 m chodnika. Dopuszczalny prześwit pod łąką 4 m nie powinien przekraczać 1,0 cm.

#### 6.5.2. Sprawdzenie profilu podłużnego

Sprawdzenie profilu podłużnego przeprowadzać należy za pomocą niwelacji, biorąc pod uwagę punkty charakterystyczne, jednak nie rzadziej niż co 100 m.

Odchylenia od projektowanej niwelety chodnika w punktach załamania niwelety nie mogą przekraczać  $\pm 3$  cm.

#### 6.5.3. Sprawdzenie przekroju poprzecznego

Sprawdzenie przekroju poprzecznego dokonywać należy szablonem z poziomicą, co najmniej raz na każde 150 do 300 m<sup>2</sup> chodnika i w miejscach wątpliwych, jednak nie rzadziej niż co 50 m. Dopuszczalne odchylenia od projektowanego profilu wynoszą  $\pm 0,3\%$ .

### 7. OBMIAR ROBÓT

Jednostką obmiarową jest 1m<sup>2</sup> (metr kwadratowy) wykonanego chodnika z kostki betonowej.

### 8. ODBIÓR ROBÓT

Ogólne zasady odbioru robót podano w ST D-M-00.00.00 "Wymagania ogólne" pkt 8. Roboty uznaje się za wykonane zgodnie z dokumentacją projektową, SST i wymaganiami Inspektora Nadzoru, jeżeli wszystkie pomiary i badania z zachowaniem tolerancji wg pkt 6 dały wyniki pozytywne.

### 9. PODSTAWA PŁATNOŚCI

Płatność za jednostkę wykonanej i odebranej roboty.

Cena jednostkowa obejmuje:

- prace pomiarowe i roboty przygotowawcze,
- dostarczenie materiałów na miejsce wbudowania,
- wykonanie koryta,
- wykonanie podbudowy,
- ułożenie kostki chodnikowej wraz z zagęszczeniem i wypełnieniem szczelin,
- przeprowadzenie badań i pomiarów wymaganych w specyfikacji technicznej.

### 10. PRZEPISY ZWIĄZANE

PN-B-04111	Materiały kamienne. Oznaczanie ścieralności na tarczy Boehmego.
PN-B-06250	Beton zwykły.
PN-B-06712	Kruszywa mineralne do betonu zwykłego.
PN-B-06712	Cement. Cement powszechnego użytku. Skład, wymagania i ocena zgodności.
PN-B-32250	Materiały budowlane. Woda do betonów i zapraw.

## **D.08.02.02. OBRZEŻA BETONOWE CHODNIKOWE.**

### **1. WSTĘP.**

#### 1.1. Przedmiot SST.

Przedmiotem niniejszej SST są wymagania dotyczące wykonania i odbioru wbudowania obrzeży betonowych w związku **rozbudową drogi wojewódzkiej nr 690 wraz z rozbiórką istniejącego i budową nowego obiektu mostowego nad rzeką Pukawka w miejscowości Boguty Pianki w km 12+963.**

#### 1.2. Zakres stosowania SST.

SST jest stosowana jako dokument kontraktowy przy zleceniu i realizacji robót wymienionych w pkt. 1.1.

#### 1.3. Zakres robót objętych SST.

Ustalenia zawarte w niniejszej SST dotyczą zasad prowadzenia robót związanych z wbudowaniem obrzeży betonowych 8x30cm obramowujących schody skarpowe oraz umocnienia stożków skarpowych.

#### 1.4. Określenia podstawowe.

Określenia podane w niniejszej SST są zgodne z definicjami podanymi w SST D-M.00.00.00. "Wymagania ogólne".

#### 1.5. Ogólne wymagania dotyczące robót.

Wykonawca robót jest odpowiedzialny za jakość ich wykonania oraz za ich zgodność z dokumentacją projektową, SST i poleceniami Inspektora Nadzoru.

### **2. MATERIAŁY.**

#### 2.1. Warunki ogólne stosowania materiałów.

Warunki ogólne stosowania materiałów podano w SST D-M.00.00.00. "Wymagania ogólne", pkt 2.

#### 2.2. Materiały stosowane do umocnienia.

Do wykonania robót wykonawca zapewni następujące materiały:

- obrzeże betonowe 8x30 cm z betonu kl. B 20.
- ława betonowa z betonu klasy B15 odpowiadającego wymaganiom specyfikacji SST M.13.02.01.

### **3. SPRZĘT.**

Nie występuje.

### **4. TRANSPORT.**

Warunki ogólne transportu podano w SST D-M.00.00.00. "Wymagania ogólne", pkt 4.

Obrzeża betonowe należy przewozić dowolnymi środkami transportu, uważając aby ich nie uszkodzić w czasie przewożenia.

### **5. WYKONANIE ROBÓT.**

#### 5.1. Warunki ogólne wykonania robót.

Warunki ogólne wykonania robót podano w SST D-M.00.00.00. "Wymagania ogólne", pkt 5.

#### 5.2. Wykonanie robót.

Obrzeża należy wbudować przed wykonaniem wypełnienia umocnienia stożków.

Ustawianie obrzeży betonowych na ławie betonowej wykonuje się na niezwiązanej betonie.

#### 5.3. Ława betonowa

Ławy betonowe z oporem wykonuje się w szalowaniu. Beton rozścielony w szalowaniu lub bezpośrednio w korycie powinien być wyrównywany warstwami.

Betonowanie ław należy wykonywać zgodnie z wymaganiami PN-B-06251 [3], przy czym należy stosować co 15m szczeliny dylatacyjne wypełnione bitumiczną masą zalewową.

### **6. KONTROLA JAKOŚCI ROBÓT.**

#### 6.1. Ogólne zasady prowadzenia kontroli jakości.

Ogólne zasady prowadzenia kontroli jakości podano w SST D-M.00.00.00. "Wymagania ogólne", pkt 6.

#### 6.2. Prowadzenie kontroli jakości.

Badania polegają na sprawdzeniu wbudowania obrzeża betonowego pod względem jakości i zgodności z projektem i normą. Zakres badań:

- sprawdzenie zgodności z dokumentacją projektową,
- sprawdzenie za pomocą łaty równości górnej powierzchni obrzeża po wbudowaniu,
- sprawdzenie prostoliniowości wbudowania obrzeży.

## 7. OBMIAR ROBÓT.

Jednostką obmiarową jest 1 mb wykonanego i odebranego obrzeża betonowego.

## 8. ODBIÓR ROBÓT.

Inspektor Nadzoru dokona odbioru faktycznie wykonanych przez wykonawcę robót zgodnie z postanowieniami zawartymi w SST D-M.00.00.00. "Wymagania ogólne".

Jeżeli wszystkie pomiary dały wyniki pozytywne wykonane roboty Inspektor Nadzoru uznaje za zgodne z wymaganiami kontraktu. Jeżeli choć jeden z pomiarów dał wynik ujemny, Inspektor Nadzoru uznaje roboty za niezgodne z wymaganiami kontraktu i poleca doprowadzenie robót do zgodności z wymaganiami.

## 9. PŁATNOŚĆ.

Płatność za 1 mb wykonanego i odebranego obrzeża betonowego.

Cena jednostkowa obejmuje:

- zakup i sprowadzenie materiałów niezbędnych do wykonania i umocnienia,
- wykonanie ławy betonowej pod obrzeża z betonu klasy B15,
- wbudowanie obrzeża,
- kontrolę jakości robót.

## 10. PRZEPISY ZWIĄZANE.

BN-66/677401. Kruszywo naturalne do nawierzchni drogowych i kolejowych. Żwir i pospółka.

BN-87/6774-04. Kruszywa naturalne. Kruszywa naturalne do nawierzchni drogowych. Piasek.

PN-88/B-30000. Cement portlandzki.

PN-88/B-30005. Cement hutniczy.

BN-88/6731-08. Cement. Transport i przechowywanie.

BN-72/8932-01. Budowle drogowe i kolejowe. Roboty ziemne.

## D.08.05.01. ŚCIEK PRZYKRAWĘŻNIKOWY Z KOSTKI BETONOWEJ.

### 1. WSTĘP.

#### 1.1. Przedmiot SST.

Przedmiotem niniejszej SST są wymagania dotyczące wykonania i odbioru wbudowania ścieków prefabrykowanych z kostki betonowej w związku **rozbudową drogi wojewódzkiej nr 690 wraz z rozbiórką istniejącego i budową nowego obiektu mostowego nad rzeką Pukawka w miejscowości Boguty Pianki w km 12+963.**

#### 1.2. Zakres stosowania SST.

SST jest stosowana jako dokument kontraktowy przy zleceniu i realizacji robót wymienionych w pkt. 1.1.

#### 1.3. Zakres robót objętych SST.

Ustalenia zawarte w niniejszej specyfikacji dotyczą zasad prowadzenia robót związanych z wykonaniem i odbiorem ścieku ulicznego przykrawężnikowego z kostki betonowej, wykonywanego na ławie betonowej z betonu klasy B15 oraz na podsypce cementowo-piaskowej.

#### 1.4. Określenia podstawowe.

1.4.1. Ściek – zagłębienie z umocnionym dnem, zbierające i odprowadzające wodę.

1.4.2. Ściek przykrawężnikowy – element konstrukcji jezdni, służący do odprowadzenia wód opadowych z nawierzchni jezdni i chodnika do odbiorników (np. kanalizacji deszczowej).

1.4.3. Ściek międzyjezdniowy – element konstrukcji jezdni, służący do odprowadzenia wód opadowych z nawierzchni, na których zastosowano przeciwne spadki poprzeczne, np. w rejonie zatok, placów itp.

1.4.4. Betonowa kostka brukowa - prefabrykowany element budowlany, przeznaczony do budowy warstwy ścieralnej nawierzchni, wykonany metodą wibroprasowania z betonu niebrojonego.

1.4.5. Ściek uliczny z betonowej kostki brukowej – ściek przykrawężnikowy lub między jezdniowy wykonany z betonowej kostki brukowej. Liczba zastosowanych rzędów kostek związana jest z objętością spływu i warunkami konstrukcyjnymi ścieku (patrz zał. 3 i 4).

1.4.6. Spoina - odstęp pomiędzy przylegającymi elementami (kostkami) wypełniony określonym materiałem wypełniającym.

1.4.7. Szczelina dylatacyjna – spoina wykonywana zwykle co kilkadziesiąt metrów długości ścieku (nad szczelinami ławy betonowej lub jako przedłużenie szczelin nawierzchni betonowej), wypełniona drogowymi zalewami na gorąco lub na zimno, umożliwiająca odkształcenia temperaturowe ścieku.

1.4.8. Pozostałe określenia podstawowe są zgodne z obowiązującymi, odpowiednimi polskimi normami i z definicjami podanymi w ST D-M-00.00.00 „Wymagania ogólne” [1], pkt 1.4.

#### 1.5. Ogólne wymagania dotyczące robót.

Wykonawca robót jest odpowiedzialny za jakość ich wykonania oraz za ich zgodność z dokumentacją projektową, SST i poleceniami Inspektora Nadzoru.

### 2. MATERIAŁY.

#### 2.1. Warunki ogólne stosowania materiałów.

Warunki ogólne stosowania materiałów podano w SST D-M.00.00.00. "Wymagania ogólne", pkt 2.

#### 2.2. Materiały do wykonania robót

##### 2.2.1. Zgodność materiałów z dokumentacją projektową

Materiały do wykonania robót powinny być zgodne z ustaleniami dokumentacji projektowej lub ST.

##### 2.2.2. Materiały do wykonania ścieku

Materiałami stosowanymi przy wykonaniu ścieku są:

- betonowe kostki brukowe,
- krawężniki,
- beton na ławę,
- materiał do wykonania podsypki,
- materiał do wypełnienia spoin,
- materiał do wypełnienia szczelin dylatacyjnych.

#### 2.3. Betonowa kostka brukowa

##### 2.3.1. Cechy charakterystyczne

Jeśli dokumentacja projektowa nie ustala inaczej, do wykonania ścieku należy użyć betonową kostkę brukową o następujących cechach charakterystycznych:

1. odmiana: kostka jednowarstwowa (z jednego rodzaju betonu),
2. wzór (kształt): prostopadłościenny,
3. wymiary: szerokość min. 10 cm, grubość min. 8 cm, długość wg ustaleń producenta,
4. barwa: uzgodniona przez Wykonawcę z Inspektorem Nadzoru.

Kostka powinna spełniać wymagania podane w SST D.08.02.01.

#### 2.4. Beton na ławę

Do wykonania ław pod ściek i krawężnik można stosować beton klasy C12/15 według PN-EN 206-1 [3].

#### 2.5. Materiały na podsypkę oraz do wypełnienia spoin i szczelin w ścieku

Jeśli dokumentacja projektowa lub ST nie ustala inaczej, to należy stosować następujące materiały:

##### a) na podsypkę cementowo-piaskową

- mieszankę cementu i piasku w stosunku 1:4 z piasku naturalnego spełniającego wymagania PN-EN 13242 [11], cementu powszechnego użytku spełniającego wymagania PN-EN 197-1 [2] i wody odpowiadającej wymaganiom PN-EN 1008 [4].

##### b) do wypełniania spoin

- zaprawę cementowo-piaskową 1:2 spełniającą wymagania wg pktu a),

##### c) do wypełniania szczelin dylatacyjnych

- do wypełnienia górnej części szczeliny dylatacyjnej należy stosować drogowe zalewy kauczukowo-asfaltowe lub syntetyczne masy uszczelniające (np. poliuretanowe, poliwinylowe itp.), spełniające wymagania norm PN-EN 14188-1 [13] i PN-EN 14188-2 [14].

- do wypełnienia dolnej części szczeliny dylatacyjnej należy stosować wilgotną mieszankę cementowo-piaskową 1:8 z materiałów spełniających wymagania wg pktu a) lub inny materiał zaakceptowany przez Inspektora Nadzoru.

Składowanie kruszywa, nie przeznaczonego do bezpośredniego wbudowania po dostarczeniu na budowę, powinno odbywać się na podłożu równym, utwardzonym i dobrze odwodnionym, przy zabezpieczeniu kruszywa przed zanieczyszczeniem i zmieszaniem z innymi materiałami kamiennymi.

Cement w workach, co najmniej trzywarstwowych, o masie np. 50 kg, można przechowywać do: a) 10 dni w miejscach zadanych na otwartym terenie o podłożu twardym i suchym, b) terminu trwałości, podanego przez producenta, w pomieszczeniach o szczelnym dachu i ścianach oraz podłogach suchych i czystych. Cement dostarczony na paletach magazynuje się razem z paletami, z dopuszczalną wysokością 3 szt. palet. Cement niespaletowany układa się w stopy płaskie o liczbie warstw 12 (dla worków trzywarstwowych). Cement dostarczany luzem przechowuje się w magazynach specjalnych (zbiornikach stalowych, betonowych), przystosowanych do pneumatycznego załadowania i wyładowania.

### 3. SPRZĘT.

#### 3.1. Ogólne wymagania dotyczące sprzętu

Ogólne wymagania dotyczące sprzętu podano w ST D-M-00.00.00 „Wymagania ogólne” [1] pkt 3.

### 4. TRANSPORT.

#### 4.1. Ogólne wymagania dotyczące transportu

Ogólne wymagania dotyczące transportu podano w ST D-M-00.00.00 „Wymagania ogólne” [1], pkt 4.

#### 4.2. Transport materiałów

Betonowe kostki brukowe mogą być przewożone na paletach, zabezpieczone przed przemieszczaniem się i uszkodzeniem.

Cement w workach może być przewożony samochodami krytymi, wagonami towarowymi i innymi środkami transportu, w sposób nie powodujący uszkodzeń opakowania. Worki przewożone na paletach układa się po 5 warstw worków, po 4 szt. w warstwie. Worki niespaletowane układa się na płask, przylegające do siebie, w równej wysokości do 10 warstw.

Zalewę lub masy uszczelniające do szczelin dylatacyjnych można przewozić dowolnymi środkami transportu w fabrycznie zamkniętych pojemnikach lub opakowaniach, chroniących je przed zanieczyszczeniem.

### 5. WYKONANIE ROBÓT.

#### 5.1. Ogólne zasady wykonania robót

Ogólne zasady wykonania robót podano w ST D-M-00.00.00 „Wymagania ogólne” [1], pkt 5.

#### 5.2. Zasady wykonywania robót

Sposób wykonania robót powinien być zgodny z dokumentacją projektową i ST. W przypadku braku wystarczających danych można korzystać z ustaleń podanych w niniejszej specyfikacji oraz z informacji podanych w załącznikach.

Podstawowe czynności przy wykonywaniu robót obejmują:

- roboty przygotowawcze,
- wykonanie ławy,
- ustawienie krawężnika,
- ułożenie ścieku,
- roboty wykończeniowe.

#### 5.3. Roboty przygotowawcze

Przed przystąpieniem do robót należy, na podstawie dokumentacji projektowej, ST lub wskazań Inspektora Nadzoru:

- ustalić lokalizację robót,
- ustalić dane niezbędne do szczegółowego wytyczenia robót oraz ustalenia danych wysokościowych,
- usunąć przeszkody,
- zgromadzić wszystkie materiały potrzebne do rozpoczęcia robót.

#### 5.4. Wykonanie ławy

Wykop pod ławę powinien odpowiadać wymiarom ławy w planie z uwzględnieniem w szerokości dna wykopu konstrukcji szalunku. Wskaźnik zagęszczenia dna wykonanego koryta pod ławę powinien wynosić co najmniej 0,97 według normalnej metody Proctora.

Ławę betonową należy wykonać w szalowaniu. Beton rozścielony w szalowaniu powinien być wyrównany warstwami. Beton powinien odpowiadać wymaganiom określonym w punkcie 2.5. Co 50 m należy stosować w ławie szczeliny dylatacyjne, wypełnione zalewami określonymi w punkcie 2.6 c).

#### 5.6. Ułożenie ścieku

Przed ułożeniem ścieku należy krawędź jezdni posmarować asfaltową masą zalewową grubości 1÷2 cm. Ściek układa się na uprzednio przygotowanej podsypce cementowo-piaskowej, odpowiadającej wymaganiom punktu 2.6 a). Jeśli dokumentacja projektowa lub ST nie ustala inaczej, to grubość podsypki powinna wynosić po zagęszczeniu 3÷5 cm. Dopuszczalne odchyłki od przyjętej grubości podsypki nie powinny przekraczać ± 1 cm. Podsypkę rozściela się i zagęszcza się zagęszczarkami wibracyjnymi.

Ułożenie ścieku z betonowej kostki brukowej na podsypce cementowo-piaskowej zaleca się wykonywać przy temperaturze otoczenia nie niższej niż +5°C. Dopuszcza się wykonanie robót jeśli w ciągu dnia temperatura utrzymuje się w granicach od 0°C do +5°C, przy czym jeśli w nocy spodziewane są przymrozki, kostkę należy zabezpieczyć materiałami o złym przewodnictwie ciepła (np. matami ze słomy, papą itp.).

Układanie kostek w ścieku powinni wykonywać przyuczeni brukarze. Kostkę układa się około 1,5 cm wyżej od projektowanej niwelety, ponieważ po procesie ubijania podsypka zagęszcza się. Ubicie kostek należy przeprowadzić za pomocą zagęszczarki wibracyjnej (płytovej) z osłoną z tworzywa sztucznego. Po ubiciu wszystkie kostki uszkodzone (np. pęknięte) należy wymienić na kostki całe.

Elementy ścieku położone obok urządzeń infrastruktury technicznej (np. kratki ściekowych) powinny trwale wystawać od 3 mm do 5 mm powyżej powierzchni tych urządzeń.

Szerokość spoin pomiędzy betonowymi kostkami brukowymi powinna wynosić od 3 mm do 5 mm. Po ułożeniu kostek spoiny należy wypełnić zaprawą cementowo-piaskową, spełniającą wymagania punktu 2.6 b).

Szczeliny dylatacyjne szerokości co najmniej 8 mm powinny być wykonane w odległościach zgodnych z dokumentacją projektową lub ST. Szczeliny powinny być wypełnione trwale zalewami określonymi w punkcie 2.6 c).

Chcąc ograniczyć okres wykonywania robót, można używać cementu o wysokiej wytrzymałości wczesnej do podsypki cementowo-piaskowej i wypełnienia spoin zaprawą cementowo-piaskową.

Po wypełnieniu spoin zaprawą, powierzchnię ścieku należy starannie oczyścić.

#### 5.6. Roboty wykończeniowe

Roboty wykończeniowe powinny być zgodne z dokumentacją projektową i ST. Do robót wykończeniowych należą prace związane z dostosowaniem wykonanych robót do istniejących warunków terenowych, takie jak:

- odtworzenie elementów czasowo usuniętych,
- roboty porządkujące otoczenie terenu robót.

## 6. KONTROLA JAKOŚCI ROBÓT.

### 6.1. Ogólne zasady kontroli jakości robót

Ogólne zasady kontroli jakości robót podano w ST D-M-00.00.00 „Wymagania ogólne” [1], pkt 6.

### 6.2. Badania przed przystąpieniem do robót

Przed przystąpieniem do robót Wykonawca powinien:

- uzyskać wymagane dokumenty, dopuszczające wyroby budowlane do obrotu i powszechnego stosowania (np. stwierdzenie o oznakowaniu materiału znakiem CE lub znakiem budowlanym B, certyfikat zgodności, deklarację zgodności, aprobatę techniczną, ew. badania materiałów wykonane przez dostawców itp.),
- ew. wykonać własne badania właściwości materiałów przeznaczonych do wykonania robót, określone przez Inspektora Nadzoru,
- sprawdzić cechy zewnętrzne gotowych materiałów prefabrykowanych.

Wszystkie dokumenty oraz wyniki badań Wykonawca przedstawia Inspektorowi Nadzoru, do akceptacji.

### 6.3. Badania w czasie robót

Częstotliwość oraz zakres badań i pomiarów, które należy wykonać w czasie robót podaje tablica 4.

Tablica 4. Częstotliwość oraz zakres badań i pomiarów w czasie robót

Lp.	Wyszczególnienie badań i pomiarów	Częstotliwość badań	Wartości dopuszczalne
1	Lokalizacja i zgodność granic terenu robót z dokumentacją projektową	1 raz	Eg pkt 5 i dokumentacji projektowej



2	Roboty przygotowawcze	1 raz	Wg pkt. 5.3
3	Wykonanie ławy betonowej	Ocena ciągła	Wg pkt. 5.4
4	Ułożenie ścieku	Ocena ciągła	Wg pkt. 5.6
5	Wykonanie robót wykończeniowych	Ocena ciągła	Wg pkt. 5.7

#### 6.4. Sprawdzenie wykonania elementów ścieku

W czasie robót związanych z wykonaniem ścieku należy sprawdzać w sposób podany w punktach 6.5 i 6.6 poszczególne elementy robót.

#### 6.5. Sprawdzenie wykonania ławy

Przy wykonywaniu ławy, badaniu podlegają:

- linia ławy w planie, która może się różnić od projektowanego kierunku o  $\square$  2 cm na każde 100 m ławy,
- niweleta górnej powierzchni ławy, która może się różnić od niwelety projektowanej o  $\square$  1 cm na każde 100 m ławy,
- wymiary i równość ławy, sprawdzane w dwóch dowolnie wybranych punktach na każde 100 m ławy, przy czym dopuszczalne tolerancje wynoszą dla:
  - wysokości (grubości) ławy  $\square$  10% wysokości projektowanej,
  - szerokości górnej powierzchni ławy  $\square$  10% szerokości projektowanej,
  - równości górnej powierzchni ławy 1 cm przeswitu pomiędzy powierzchnią ławy a przyłożoną czterometrową łatą.

#### 6.6. Sprawdzenie wykonania ścieku z betonowej kostki brukowej

Przy wykonaniu ścieku, badaniu podlegają:

- niweleta ścieku, która może różnić się od niwelety projektowanej o  $\pm$  1 cm na każde 100 m wykonanego ścieku,
- równość podłużna ścieku, sprawdzana w dwóch dowolnie wybranych punktach na każde 100 m długości, która może wykazywać przeswit nie większy niż 0,8 cm pomiędzy powierzchnią ścieku a łatą czterometrową,
- wypełnienie spoin, wykonane zgodnie z pkt 5, sprawdzane na każdym 10 metrach wykonanego ścieku, przy czym wymagane jest całkowite wypełnienie badanej spoiny,
- grubość podsypki, sprawdzana co 100 m, która może się różnić od grubości projektowanej o  $\pm$  1 cm.

### 7. OBMIAR ROBÓT.

#### 7.1. Ogólne zasady obmiaru robót

Ogólne zasady obmiaru robót podano w OST D-M-00.00.00 „Wymagania ogólne” [1], pkt 7.

#### 7.2. Jednostka obmiarowa

Jednostką obmiarową jest m (metr) wykonanego ścieku.

### 8. ODBIÓR ROBÓT.

Inspektor Nadzoru dokona odbioru faktycznie wykonanych przez wykonawcę robót zgodnie z postanowieniami zawartymi w SST D-M.00.00.00. "Wymagania ogólne".

Jeżeli wszystkie pomiary dały wyniki pozytywne wykonane roboty Inspektor Nadzoru uznaje za zgodne z wymaganiami kontraktu. Jeżeli choć jeden z pomiarów dał wynik ujemny, Inspektor Nadzoru uznaje roboty za niezgodne z wymaganiami kontraktu i poleca doprowadzenie robót do zgodności z wymaganiami.

### 9. PŁATNOŚĆ.

#### 9.1. Ogólne ustalenia dotyczące podstawy płatności

Ogólne ustalenia dotyczące podstawy płatności podano w ST D-M-00.00.00 „Wymagania ogólne” [1], pkt 9.

#### 9.2. Cena jednostki obmiarowej

Cena wykonania 1 m ścieku z betonowej kostki brukowej obejmuje:

- prace pomiarowe i roboty przygotowawcze,
- oznakowanie robót,
- przygotowanie podłoża,
- dostarczenie materiałów i sprzętu,
- wykonanie koryta pod ściek,
- wykonanie ławy betonowej,
- wykonanie podsypki cementowo-piaskowych,
- wykonanie ścieku z betonowej kostki brukowej wraz z uszczelnieniem spoin według wymagań dokumentacji projektowej i specyfikacji technicznej,
- przeprowadzenie pomiarów i badań wymaganych w specyfikacji technicznej,
- odwiezienie sprzętu.

#### 9.3. Sposób rozliczenia robót tymczasowych i prac towarzyszących

Cena wykonania robót określonych niniejszą SST obejmuje:

- roboty tymczasowe, które są potrzebne do wykonania robót podstawowych, ale nie są przekazywane Zamawiającemu i są usuwane po wykonaniu robót podstawowych,
- prace towarzyszące, które są niezbędne do wykonania robót podstawowych, niezaliczane do robót tymczasowych, jak geodezyjne wytyczenie robót itd.

#### **10. PRZEPISY ZWIĄZANE.**

BN-66/677401. Kruszywo naturalne do nawierzchni drogowych i kolejowych. Żwir i pospółka.

BN-87/6774-04. Kruszywa naturalne. Kruszywa naturalne do nawierzchni drogowych. Piasek.

PN-88/B-30000. Cement portlandzki.

PN-88/B-30005. Cement hutniczy.

BN-88/673 1-08. Cement. Transport i przechowywanie.

BN-72/8932-01. Budowle drogowe i kolejowe. Roboty ziemne.

**M.11.03.01. PREFABRYKOWANE PALE ŻELBETOWE.****1. WSTĘP****1.1. Przedmiot ST**

Przedmiotem Specyfikacji Technicznej (ST) są wymagania dotyczące wykonania i odbioru fundamentu wykonanego z żelbetowych wbijanych pali prefabrykowanych w związku **rozbudową drogi wojewódzkiej nr 690 wraz z rozbiórką istniejącego i budową nowego obiektu mostowego nad rzeką Pukawka w miejscowości Boguty Pianki w km 12+963.**

**1.2. Zakres stosowania ST**

ST jest stosowana jako dokument przetargowy i kontraktowy przy zlecaniu i realizacji robót wymienionych w p. 1.1.

**1.3. Zakres robót objętych ST**

Ustalenia zawarte w ST dotyczą zasad prowadzenia i kontroli robót z wykorzystaniem żelbetowych wbijanych pali prefabrykowanych ukośnych, o długości całkowitej zgodnej z projektem, jako fundament nowego mostu. ST dotyczy stosowanych powszechnie w Polsce żelbetowych pali prefabrykowanych o kwadratowym przekroju poprzecznym trzonu i wymiarach 400x400mm.

ST swoim zakresem obejmuje:

- a) wykonanie niezbędnych zabezpieczeń terenu robót wraz z ich rozbiórką;
- b) wykonanie badań geologicznych w obrysie projektowanych fundamentów w postaci wiercenia badawczego oraz sondowania CPTU do głębokości 15m poniżej poziomu posadowienia dla każdej z podpór w celu potwierdzenia warunków gruntowo-wodnych opisanych w dokumentacji projektowej.
- c) prace przygotowawcze i pomiarowe:
  - produkcję żelbetowych prefabrykatów pali w wytwórni prefabrykatów zgodnie z wymaganiami dokumentacji projektowej i normy [7] ,
  - transport prefabrykatów w miejsce wbudowania;
  - składowanie prefabrykatów palowych na placu budowy;
  - wytyczenie osi pali;
  - zabezpieczenie instalacji na powierzchni ziemi i urządzeń podziemnych,
- d) wbicie docelowych żelbetowych pali prefabrykowanych,
- e) projektu próbnego obciążenia dynamicznego pali,
- f) wykonanie próbnego obciążenia dynamicznego pali,
- g) opracowania wyników próbnego obciążenia pali,
- h) roboty wykończeniowe: rozkucie głowicy pali (o ile tak przewidziano w projekcie) i uporządkowanie terenu robót;
- i) opracowanie dokumentacji powykonawczej.

**1.4. Określenia podstawowe**

Określenia podstawowe podane w ST są zgodne z normą [2] i z definicjami podanymi w ST "Wymagania ogólne" lub/i w ogólnych warunkach kontraktu.

**1.4.1. Pal przemieszczeniowy**

Pal, który jest zagłębiony w grunt bez wiercenia lub usuwania urobku, z wyjątkiem zabiegów ograniczających wysadzinę, drgania i ułatwiających usuwanie przeszkód lub zagłębienie pala w grunt.

**1.4.2. Pal prefabrykowany**

Pal lub element pala, który jest wykonywany przed zagłębieniem jako jeden element prefabrykowany (pal pojedynczy) lub złożony z kilku elementów prefabrykowanych (pal łączony).

**1.4.3. Złącze pala**

Element do łączenia prefabrykatów pala przez połączenia mechaniczne lub spawane.

**1.4.4. Młot udarowy**

Narzędzie budowlane do udarowego wbijania pali (masa uderzająca lub spadająca).

**1.4.5. Kołpak**

Urządzenie, zwykle stalowe, umieszczone pomiędzy podstawą młota udarowego, a palem w celu równomiernego rozłożenia uderzenia młota w głowicę pala.

**1.4.6. Podkładka młota**

Urządzenie lub materiał, umieszczany pomiędzy młotem udarowym, a kołpakiem w celu ochrony młota i głowicy pala przed niszczącymi bezpośrednimi uderzeniami. Materiał podkładki młota powinien być dostatecznie sztywny, aby przekazać bez strat energię uderzeń młota w pal.

#### 1.4.7. Podkładka pala

Materiał, zwykle miękkie drewno, umieszczany pomiędzy kolpakiem a głowicą prefabrykowanego pala żelbetowego.

#### 1.4.8. Przedłużka

Tymczasowe przedłużenie pala, używane podczas wbijania, które pozwala zagłębić wierzch pala poniżej powierzchni gruntu, lustra wody, albo poniżej najniższego punktu, do którego urządzenie wbijające może sięgnąć bez rozłączania prowadnicy.

#### 1.4.9. Zagłębianie

Metody wprowadzania pali w grunt na wymaganą głębokość, takie jak np. wbijanie młotem.

#### 1.4.10. Pal wbijany

Pal który jest zagłębiany w grunt przez wbijanie, przy czym grunt jest przemieszczany przez pal lub rurę obsadową.

#### 1.4.11. Wspomaganie zagłębiania

Metody używane do ułatwienia zagłębiania pala w grunt, np. podplukiwanie, wstępne przewiercanie, użycie materiałów wybuchowych, wstępne wbijanie.

#### 1.4.12. Podplukiwanie

Metoda wspomagania zagłębiania pala przez wypłukanie części gruntu przy użyciu strumienia wody pod zwiększonym ciśnieniem.

#### 1.4.13. Wstępne przewiercanie (świdrem, płuczkowe)

Metoda wspomagania zagłębiania pala przez przeszkody lub materiały zbyt zwarte, by mogły być przebite za pomocą projektowanego pala i urządzenia do zagłębiania, przy użyciu technik wiertniczych.

#### 1.4.14. Dobicie

Pojedyncze uderzenia młota w pal prefabrykowany, podczas którego są mierzone energia uderzenia oraz odkształcenia jednostkowe/przyśpieszenia i/lub wpełd pala, w celu umożliwienia oceny nośności pala.

#### 1.4.15. Dobijanie

Dodatkowa seria uderzeń młota używana do wbicia pala prefabrykowanego w celu odtworzenia wymaganego oporu wbijania (stosowane do pali kotwiących uniesionych nadmiernie w trakcie próbnego lub do pali uniesionych przez wysadzinę w wyniku wbijania pali sąsiednich w gruntach spoistych).

#### 1.4.16. Pal początkowy

Pierwszy pal roboczy na placu budowy.

#### 1.4.17. Pal do próbnego obciążenia

Pal poddawany próbnemu obciążeniu statycznemu lub/i dynamicznemu w celu określenia zależności oporów od przemieszczeń pala oraz otaczającego gruntu.

#### 1.4.18. Pal do prób wstępnych

Pal wykonywany przed rozpoczęciem zasadniczych robót palowych lub fragmentu robót, w celu ustalenia przydatności wybranego rodzaju pala, sprzętu do wbijania lub/i potwierdzenia rozwiązania projektowego, wymiarów i nośności.

#### 1.4.19. Kryteria wbijania

Parametry wbijania, które powinny być spełnione podczas wbijania pala.

#### 1.4.20. Wpełd

Średnie trwale zagłębienie pala w grunt na jedno uderzenie, mierzone po serii uderzeń.

#### 1.4.21. Monitorowanie

Prowadzenie obserwacji w ramach kontroli jakości technicznej procesu palowania.

#### 1.4.22. Nadzór

Aktywna funkcja w nadzorowaniu i kierowaniu wykonaniem pali i fundamentów palowych.

#### 1.4.23. Dokumentowanie

Sporządzenie trwałego zapisu faktów dotyczących wykonywania pali i rejestrowanych danych w formie „Dziennika wbijania pali” złożonego między innymi z „Metryk pali”.

#### 1.4.24. Dziennik wbijania pali

Dokument stanowiący szczegółowy zapis czynności realizowanych przez wykonawcę w trakcie robót palowych.

## 1.4.25. Metryka pala

Szczegółowy zapis postępu zagłębiania pojedynczego pala zawierający następujące informacje [2]:

- numer podpory/fundamentu,
- numer i lokalizację pala,
- wymiary pala,
- klasa betonu pala,
- rodzaj i powierzchnia zbrojenia trzonu pala,
- liczba i położenie złączy na długości pala;
- nachylenie projektowane i wykonane pala,
- data rozpoczęcia i zakończenia zagłębiania pala,
- rodzaj i typ urządzenia do zagłębiania pala,
- ciężar młota i wysokość spadu młota,
- rodzaj stosowanej przedłużki,
- wpędy pala (w metryce należy podać co najmniej średnią wartość wpędu lub liczbę uderzeń młota na każde 0,2m postępu zagłębiania pala),
- rzędna terenu oraz rzędna projektowana i wykonana podstawy i wierzchu pala,
- numer rysunku na podstawie którego realizowana jest robota oraz
- imię i nazwisko Kierownika Robót Palowych.

Metryka pala jest częścią składową „Dziennika wbijania pali”.

## 1.4.26. Próbné obciążenie pala zwiększone stopniami

Próbné obciążenie statyczne, w którym pal próbny jest obciążany siłą zwiększaną stopniami, utrzymywanymi przez pewien czas albo dopóki przemieszczenia pala praktycznie zanikną lub osiągną przewidzianą granicę (badania ML).

## 1.4.27. Próbné obciążenie ze stałą prędkością wciskania

Próbné obciążenie statyczne, w którym pal próbny jest wciskany w grunt ze stałą prędkością z pomiarem siły wciskającej (badanie CRP).

## 1.4.28. Próbné obciążenie dynamiczne pala (przy dużych odkształceniach)

Próbné obciążenie w którym na głowicę pala jest wywierana siła dynamiczna w celu analizy jego nośności.

## 1.4.29. Badania akustyczne, badania dynamiczne ciągłości (przy małych odkształceniach)

Badanie ciągłości, w którym seria fal akustycznych jest przesyłana od nadajnika do odbiornika przez beton pala, a charakterystyki odbieranych fal są mierzone i wykorzystywane do oceny ciągłości i zmian przekroju trzonu pala.

## 1.4.30. Prześwietlanie akustyczne

Akustyczne badanie ciągłości betonu pala, wykonywane z otworu rdzeniowego w trzonie pala lub z wbudowanych rurek.

## 1.4.31. Poziom roboczy/platforma robocza

Poziom terenu palowania, na którym pracują kafary.

## 1.4.32. Poziom głowicy

Projektowany poziom, do którego pal jest rozkuwany lub wyrównywany przed jego połączeniem z konstrukcją.

## 1.4.33. Poziom podstawy

Poziom dolnego końca pala.

## 1.4.34. Wierzch głowicy pala

Górna powierzchnia pala.

## 1.4.35. Głowica pala

Górna część pala.

## 1.4.36. Trzon pala

Element pala pomiędzy głowicą i podstawą.

## 1.4.37. Spód pala

Dolna część pala.

## 1.4.38. Podstawa pala

Dolna powierzchnia pala.

## 1.4.39. Wysadzina

Przemieszczenie ku górze gruntu lub pala

#### 1.4.40. Fundament palowy

Odmiana fundamentu pośredniego, określana również jako fundament głęboki. Obciążenia przenoszone są w tego rodzaju fundamencie na głębsze warstwy podłoża.

#### 1.5. Ogólne wymagania dotyczące robót

Wykonawca robót jest odpowiedzialny za jakość wykonanych robót i ich zgodność z dokumentacją projektową oraz ST „Wymagania ogólne” lub ogólnymi warunkami kontraktu.

### 2. MATERIAŁY

#### 2.1. Ogólne wymagania dotyczące materiałów

Ogólne wymagania dotyczące materiałów podano w ST "Wymagania ogólne" lub/i ogólnych warunkach kontraktu.

Stosowane materiały i elementy powinny być zgodne z wymaganiami dokumentacji projektowej i Polskich Norm (PN) [6] i 0.

#### 2.2. Pale prefabrykowane

Materiały i produkcja prefabrykowanych pali żelbetowych oraz złączek powinny spełniać wymagania PN [6] i 0. Prefabrykaty żelbetowe pali muszą być wykonane zgodnie z dokumentacją projektową i posiadać oznaczenie CE zgodnie PN [6] i 0. Wytwórnia w której wykonywane są prefabrykaty pali musi posiadać wymagane odrębnymi przepisami certyfikaty i zezwolenia i nie powinna być zmieniana bez uprzedniego powiadomienia Nadzoru. Źródła dostaw materiałów do wykonania prefabrykatów pali powinny być udokumentowane.

Materiałem do wykonania fundamentu na budowie są gotowe prefabrykowane pale żelbetowych o wymiarach 400x400mm o długości zgodnej z dokumentacją projektową.

Wykonane w wytwórni pale pod względem wytrzymałościowym powinny być zgodne z projektem wykonawczym palowania przy jednoczesnym spełnieniu minimalnych wymagań technologicznych obejmujących:

- produkcję prefabrykatów palowych (rozformowanie i transport na terenie wytwórni),
- składowanie prefabrykatów w magazynie na terenie wytwórni;
- transport prefabrykatów na budowę,
- składowanie pali na placu budowy;
- podnoszenie pali do kafara,
- proces wbijania pala.

Minimalne wymagania technologiczne w stosunku do prefabrykatów palowych ujęte są zwykle w katalogach producenta/dostawcy prefabrykatów palowych i w takim przypadku nie muszą być przedmiotem odrębnego projektu technologicznego.

O ile w projekcie palowania nie ustalono inaczej prefabrykaty pali powinny spełniać następujące wymagania minimalne:

- trwałość: min. 50 lat;
- klasa ekspozycji: XC2;
- cement: CEM I 52.5R;
- w/c: max = 0,40;
- minimalna ilość cementu: 420kg/m<sup>3</sup>;
- klasa betonu: min. B45;
- otulina zbrojenia: min. 40mm;
- klasa ciągliwości stali zbrojenia głównego i poprzecznego: min. „b”;
- średnica strzemion: 5-6mm;
- średnica zbrojenia głównego: min. 12mm;
- wytrzymałość stali zbrojenia głównego i poprzecznego: min.  $f_y=500\text{MPa}$ ;
- stopień zbrojenia: 0,2%÷4%;
- liczba prętów zbrojenia głównego: min. 4szt. w narożach pala,
- nasiąkliwość betonu: < 5%;
- mrozoodporność: F150 (dotyczy pali zagłębionych w gruncie powyżej głębokości przemarzania lub wystających ponad powierzchnię gruntu);
- wodoszczelność betonu: W8;
- maksymalne rozwarście rys: 0,3mm.

Zgodnie z PN 0 nie formułuje się wymagań dotyczących jakości wykończenia powierzchni prefabrykatów palowych.

### 3. SPRZĘT

#### 3.1. Ogólne wymagania dotyczące sprzętu

Ogólne wymagania dotyczące sprzętu podano w ST "Wymagania ogólne" p. 3 lub/i ogólnych warunkach kontraktu.

## 2.1. Szczegółowe wymagania dotyczące sprzętu

Podstawowym sprzętem do wykonania robót jest kafar z młotem hydraulicznym o ciężarze od 50 do 90kN. Szczegółowe wymagania techniczne dla kafara i młota określone są w dokumentacji techniczno-ruchowej. Specyfikacja nie precyzuje typu sprzętu, który zależy od możliwości Wykonawcy.

Wykonawca zobowiązany jest do używania sprawnego sprzętu, który zapewni właściwą jakość prowadzonych robót palowych, zgodność z przepisami BHP, ochrony środowiska oraz dotyczącymi użytkowania sprzętu. Liczba, jakość i wydajność sprzętu musi gwarantować prowadzenie robót zgodnie z zasadami określonymi w dokumentacji projektowej i ST. Roboty palowe powinny być wykonane specjalistycznym sprzętem kafarowym składającym się z młota, urządzenia napędzającego młot, dźwignicy oraz ewentualnych urządzeń i konstrukcji ułatwiających wbijanie. Wykonawca powinien przedstawić Nadzorowi charakterystykę sprzętu będącego w jego posiadaniu, przeznaczonego do wykonania robót palowych.

## 4. TRANSPORT

### 4.1. Wymagania ogólne

Ogólne wymagania dotyczące transportu podano w ST "Wymagania ogólne" p. 4 lub/i ogólnych warunkach kontraktu.

### 4.2. Wymagania szczegółowe

Do transportu pali należy używać samochodów przystosowanych do przewożenia elementów o długości dostosowanej do maksymalnej długości przewożonych prefabrykatów. Pozostałe materiały można przewozić dowolnymi środkami transportu z zabezpieczeniem ich przed uszkodzeniem.

Pale w czasie załadunku/rozładunku należy podnosić tylko za uchwyty transportowe wykonane wraz z prefabrykatem.

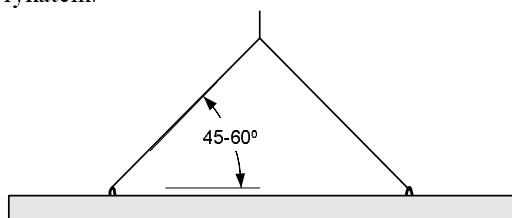

Rys. 1. Schemat pracy żelbetowego pala prefabrykowanego w czasie załadunku/rozładunku

Przy podnoszeniu prefabrykatu do młota kafara należy wykorzystać jeden punkt zaczepienia w proporcjach 2:1 długości pala.

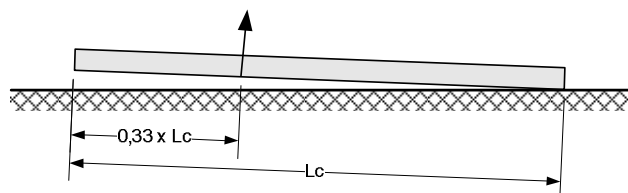

Rys. 2. Schemat pracy żelbetowego pala prefabrykowanego w czasie podnoszenia do kafara

Prefabrykaty należy składować tak, aby nie powstawały w nich nadmierne naprężenia. Prefabrykaty powinny być podparte w sposób ciągły na wyrównanym podłożu lub punktowo na pryzmach z gruntu lub na podkładach drewnianych, co najmniej w miejscach uchwytów transportowych.

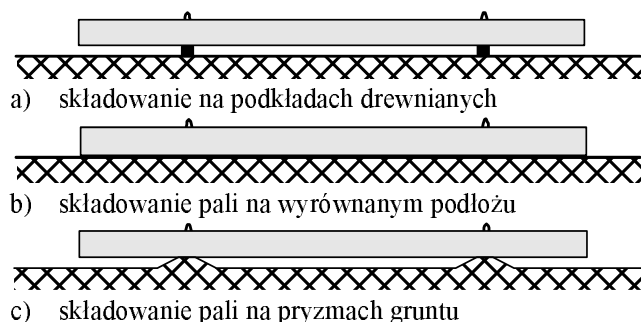

Rys. 3. Sposoby składowania żelbetowych pali prefabrykowanych

Rodzaj środków do transportu oraz załadunku i wylądunku musi być indywidualnie dobrany do wymogów konkretnego projektu wykonawczego i typu wykorzystywanych prefabrykatów palowych.

Prefabrykaty palowe uszkodzone w czasie transportu, załadunku, wyładunku nie mogą być wbudowane i należy je usunąć z placu budowy.

Do transportu na budowę można przeznaczyć prefabrykaty, których wytrzymałość charakterystyczna betonu na ściskanie osiągnęła min. 35MPa.

## 5. WYKONANIE FUNDAMENTU PALOWEGO

### 5.1. Wymagania ogólne

Ogólne wymagania dotyczące wykonania robót podano w ST „Wymagania ogólne” p. 5 lub/i ogólnych warunkach kontraktu.

### 5.2. Wymagania dokumentacyjne

#### 5.2.1. Projekt wykonawczy palowania

Projekt wykonawczy palowania powinien jednoznacznie określać:

- rodzaj pali i ich przekrój,
- cechy materiałowe i wytrzymałościowe pali (m.in. wymaganą powierzchnię zbrojenia),
- przekroje i parametry geotechniczne gruntów w lokalizacji fundamentów palowych,
- lokalizację każdego pala,
- tolerancje dla instalacji pala, jeżeli są inne niż określone w PN [2],
- specjalne wymagania dotyczące technologii zagłębienie pali (m.in. kolejność wbicia pali);
- projektowaną nośność i obciążenia maksymalne pala,
- długości pali,
- rzędne wierzchu głowicy pali lub/i rzędne rozkucia jeżeli rozkucie głowicy jest wymagane,
- rzędne stóp pali, jeżeli osiągnięcie rzędnej stopy pala jest wymagane lub/i
- kryterium wępu, tzn. wymagania dotyczące osiągnięcia minimalnej wartości wępu - o ile jej określenie jest możliwe, np. na podstawie wcześniejszych doświadczeń lub/i wyników próbnych obciążeń statycznych/dynamicznych pali.

Ze względu na specyfikę technologii żelbetowych wbijanych pali prefabrykowanych wymagane minimalne zagłębienie pala w gruncie (np. ze względu na głębokość rozmycia dna rzek w przypadku fundamentów mostów) powinno zostać jednoznacznie określone w projekcie palowania.

Projekt wykonawczy powinien zgodnie z [2] zawierać również informacje z projektu budowlanego na temat pozostałości konstrukcji i fundamentów w gruncie, instalacji podziemnych, klasy agresywności środowiska gruntowego, występowania materiałów nasypowych, przeszkód, sposobów monitorowania prowadzonych robót, aktualne dane topograficzne (rzędne i spadki terenu, położenie osi głównych, rzędną poziomu roboczego/platformy roboczej), warunki terenowe i wynikające z nich ograniczenia, warunki i ograniczenia środowiskowe oraz inne aspekty mogące mieć wpływ na roboty palowe.

Jeżeli projekt wykonawczy nie zawiera powyższych informacji obowiązkiem Wykonawcy jest doprecyzowanie ustaleń projektu przed rozpoczęciem palowania lub opracowanie własnego projektu wykonawczego w oparciu o powyższe wytyczne. W przypadku opracowania projektu wykonawczego palowania przez Wykonawcę podlega on zatwierdzeniu przez Nadzór.

#### 5.2.2. Projekt próbnego obciążenia

Wykonawca jest zobowiązany do jego opracowania zgodnie z wymaganiami określonymi w Polskiej Normie [5].

Projekt próbnego obciążenia powinien określać:

- rodzaj próbnego obciążenia – statyczne/dynamiczne;
- wymaganą liczbę próbnych obciążeń uwzględniającą wymagania Polskiej Normy oraz zmienność warunków gruntowych;
- przekroje i parametry geotechniczne gruntów z dokumentacji geotechnicznej,
- lokalizację pali próbnych (testowych);
- rodzaj pali próbnych, ich przekrój i długość,
- ewentualne określenie warunków wykorzystania pali próbnych jako pali docelowych (nośnych);
- projekt urządzenia do przeprowadzenia próbnego obciążenia;
- lokalizację ewentualnych pali kotwiących, ich rodzaj, przekrój i długość oraz ewentualne warunki wykorzystania pali kotwiących jako pali docelowych (nośnych);
- cechy materiałowe i wytrzymałościowe pali próbnych i kotwiących (m.in. wymaganą ilość zbrojenia),
- tolerancje położenia oraz rzędne stóp i głowicy pali próbnych i kotwiących,
- projektowaną nośność pala próbnego wg projektu wykonawczego oraz projektowaną wartość próbnego obciążenia;
- ciężar, rodzaj i sposób realizacji ewentualnego balastowania urządzenia do próbnych obciążeń pali;
- warunki przeprowadzenia próbnego obciążenia;
- sposób przeprowadzenia próbnego obciążenia;
- sposób interpretacji wyników próbnego obciążenia.

Projekt próbnego obciążenia podlega przedłożeniu do Nadzoru.



### 5.2.2. Opracowanie wyników próbnych obciążeń.

Wykonawca jest zobowiązany we własnym zakresie opracować wyniki próbnych obciążeń pali i przedłożyć je do akceptacji Inspektorowi Nadzoru, przed rozpoczęciem wykonywania ław fundamentowych.

## 5.3. Prace przygotowawcze

### 5.3.1. Składowanie

Pale powinny być złożone na placu składowym i podparte w sposób ciągły, na podkładach drewnianych lub pryzmach gruntu w miejscach zapewniających niezmiennosc ich cech geometrycznych. Pale powinny być podparte na podkładach lub pryzmach gruntu nie rzadziej niż w miejscach uchwytów transportowych (patrz również p. 4.2)

### 5.3.2. Wyznaczenie położenia osi pali w terenie

Osie pali i osie fundamentu powinny być wyznaczone w terenie przez służbę geodezyjną Wykonawcy i sprawdzone przez służbę geodezyjną Nadzoru. Szkic z podaniem danych pomiarowych należy włączyć do dziennika wbijania pali. Punkty wyznaczające osie pali i osie fundamentu powinny być oznaczone w gruncie w sposób trwały.

Miejsca wbicia pali powinny być wyznaczone przez wykonawcę na podstawie współrzędnych geodezyjnych lub w nawiązaniu do wcześniej wytyczonych osi głównych obiektu/podpór. Pozycja każdego pala przed wbiciem i po wbiciu powinna zostać skontrolowana geodezyjnie i udokumentowana w operacie geodezyjnym załączonym do dziennika palowania. W przypadku pali pochylonych należy dokonać odpowiedniej korekty lokalizacji pali wynikającej z różnych poziomów spodu zwieńczenia i platformy roboczej.

Jeżeli w projekcie palowania nie określono inaczej to pale należy zagłębiać zachowując następujące tolerancje geometryczne zgodnie z PN [2]:

- położenie w planie pali pionowych i ukośnych (mierzone w poziomie roboczym):
  - na lądzie:  $e \leq 0,1\text{m}$ ;
  - na wodzie: zgodnie z projektem wykonawczym;
- pochylenie pali pionowych:
  - $i \leq i_{max} = 0,04$  (0,04m/m);
- pochylenie pali ukośnych:
  - $i \leq i_{max} = 0,04$  (0,04m/m);

gdzie  $i$  oznacza tangens kąta między projektowaną, a rzeczywistą osią pala.

Geometryczne odchyłki wykonania pali należy uwzględnić w projekcie palowania. Jeżeli określone odchyłki zostaną przekroczone, to należy zbadać zakres możliwego przecięcia jakiegokolwiek elementu konstrukcyjnego i w razie potrzeby podjąć odpowiednie działania naprawcze. Decyzję w tym zakresie podejmuje Projektant fundamentu palowego. Jeżeli są wymagane lub dopuszczone odchyłki geometryczne inne niż podane w projekcie lub ST, to należy je uzgodnić przed rozpoczęciem robót.

### 5.3.3. Ochrona instalacji na powierzchni ziemi i urządzeń podziemnych

Wykonawca na terenie prowadzenia robót odpowiada za ochronę wszystkich instalacji na powierzchni ziemi i urządzeń podziemnych wykazanych w dokumentacji dostarczonej przez Zamawiającego. Wykonawca zapewni ich właściwe oznaczenie i zabezpieczenie. Wykonawca musi we własnym zakresie uzyskać od odpowiednich władz potwierdzenie informacji dostarczonych mu przez Zamawiającego (w tym m.in. urządzenia obce, podziemne).

W przypadku natrafienia w trakcie realizacji robót na niezinventaryzowane urządzenie podziemne, należy niezwłocznie przerwać roboty, zabezpieczyć urządzenie, wezwać Kierownika Budowy, Nadzór, Projektanta oraz właściciela urządzenia w celu ustalenia dalszego trybu postępowania.

## 5.4. Wbicie pali

Przed przystąpieniem do wbijania pali należy:

- przygotować stanowisko do pracy kafara, tzw. platformę roboczą;
- dostarczyć na budowę pale prefabrykowane;
- sprawdzić czy urządzenie przeznaczone do wprowadzania pali w grunt posiada ważne świadectwo dopuszczenia do pracy, a jego operator aktualne zezwolenie na jego obsługę.

Kafar należy ustawić tak, aby oś pionowa młota pokrywała się z punktem osiowym wytyczającym środek geometryczny pala. Ustawienie masztu kafara powinno być pionowe lub skośne, o ile tak przewidziano w projekcie palowania.

Przed przystąpieniem do wykonania zasadniczego palowania należy wbić pale testowe i kotwiące. W trakcie wbijania pali testowych należy na całej długości pali odnotować poziomy ich zagłębienia w gruncie i odpowiadające tym poziomom wpędy pali lub liczbę uderzeń na 0,2m zagłębienia pala.

Zaleca się, aby w przypadku wszystkich pali energia przekazywana przez urządzenie wbijające była tak dobrana, aby zostały spełnione następujące wymagania:

- maksymalne obliczone naprężenia ściskające nie było większe od  $0,8 \times$  charakterystyczna wytrzymałość betonu na ściskanie w czasie wbijania;
- maksymalna obliczona siła rozciągająca nie była większa od  $0,9 \times f \times A$ , gdzie  $f$  - charakterystyczna granica plastyczności zbrojenia,  $A$  - pole przekroju zbrojenia.

Jeżeli podczas wbijania są mierzone naprężenia to ich wartości mogą być o 10% większe od podanych wyżej wartości obliczonych.

Przy ocenie naprężeń od wbijania szczególną uwagę należy zwrócić na przypadek przebijania się pałem przez warstwę mocną do warstwy słabej, gdyż wówczas mogą wystąpić duże naprężenia rozciągające w pału.

Następnie należy wykonać próbne obciążenia statyczne lub/i dynamiczne pali testowych. Próbne obciążenia statyczne/dynamiczne należy przeprowadzić po upływie określonego w projekcie próbnych obciążeń czasu od instalacji pali testowych.

O ile w projekcie próbnego obciążenia nie określono inaczej badania nośności należy przeprowadzić w terminach podanych w tabeli 1 określonych na podstawie [1] w zależności od rodzaju gruntu warstwy nośnej występującej z reguły na poziomie stopy pała.

Tabela 1. Terminy wykonywania próbnych obciążeń pali [1]

W gruntach niespoistych	W nawodnionych piaskach drobnych, pylastych i gliniastych oraz pyłach i glinach piaszczystych	W pozostałych gruntach spoistych
7 dni	21 dni	30 dni

Zachowanie powyższych terminów jest wymagane ze względu na różne tempo przyrostu nośności pali w czasie w poszczególnych rodzajach gruntów związane z odbudową ich struktury oraz wyrównaniem ciśnienia porowego wody gruntowej. W przypadku większości gruntów nośność pali wbijanych przyrasta w czasie, zatem na podstawie analizy metryk pali testowych można w większości przypadków skrócić termin oczekiwania na przeprowadzenie próbnego obciążenia. Decyzję w tym zakresie podejmuje Projektant fundamentu palowego.

Na podstawie opracowanych wyników próbnych obciążeń statycznych/dynamicznych oraz odnotowanych w trakcie wbijania pali testowych i kotwiących poziomów wbicia i odpowiadających im wpedów należy przeprowadzić weryfikację przyjętych założeń do projektowania i rozwiązań projektowych. W wyniku weryfikacji należy określić ostateczne długości pali w poszczególnych obszarach/fundamentach oraz kryterium wpedu, którego spełnienie jest niezbędne dla zapewnienia wystarczającej nośności pali docelowych. W gruntach spoistych nie należy określać kryterium wpedu.

Jeśli w projekcie wykonawczym lub projekcie próbnego obciążenia nie ustalono inaczej, to pale testowe i kotwiące można wykorzystać jako elementy nośne w docelowych rusztach palowych, jeżeli nie uległy one zniszczeniu w trakcie realizacji próbnych obciążeń lub ich przemieszczenia pionowe (podniesienie pała) nie były większe niż 15mm. W przypadku stwierdzenia większego przemieszczenia pale należy dobić w położenie pierwotne.

Po weryfikacji projektu w oparciu o wyniki próbnego obciążenia należy dokończyć palowanie zasadnicze.

O ile w dokumentacji projektowej nie określono inaczej:

- w trakcie palowania zasadniczego pale zaleca się wbijać zaczynając od pali wewnętrznych i kończąc na palach zewnętrznych (w przypadku gruntów zagęszczonych) lub zaczynając od pali zewnętrznych w kierunku wewnętrznych w przypadku gruntów słabo zagęszczonych,
- bezpośrednio po wbiciu wierzchy głowicy pali powinny znajdować się na poziomie +0,6m w stosunku do spodu projektowanych zwieńczeń, stóp lub ław fundamentowych;
- głowice pali należy rozkuć na długości 0,55m do poziomu +0,05m w stosunku do spodu projektowanych elementów zwieńczających.

W przypadku zsuwania się pała w trakcie wbijania z wymaganego kierunku należy pał wyciągnąć i wbić ponownie. Gdy pał uzyska prowadzenie w gruncie sprawdza się współosiowość pała i młota oraz zachowanie projektowanego kierunku wbijania. Po ewentualnym wprowadzeniu poprawki położenia można przystąpić do właściwego wbijania.

Początkowo pale wbija się z małej wysokości wprowadzając przy tym korekty położenia pała. Po wbiciu stopy pała w grunt nośny, wbijanie należy kontynuować przy wysokości spadu młota zgodnej z przyjętą przy wyznaczaniu kryterium wpedu (lub wymaganej minimalnej liczby uderzeń młota dla uzyskania 0,2m zagłębienia pała) aż do uzyskania projektowanej rzędnej lub spełnienia kryterium wpedu. Uzyskane wyniki należy zamieszczać w metryce pała.

Skoki (energię) młota należy zmniejszyć po wbiciu pała do przewarstwień twardej gliny, bardzo zagęszczonego drobnego piasku, glazów, dużych otoczków itp., gdy powyżej zalegają grunty słabe. W tych warunkach może nastąpić podłużne zginanie pała szczególnie niebezpieczne przy silnych uderzeniach młota.

W celu ochrony głowicy pała wymaga się używania kołpaków. Głównym zadaniem kołpaków jest rozłożenie na cały przekrój poprzeczny głowicy obciążeń przekazywanych przez młot, zmniejszenie naprężeń stykowych i zabezpieczenie przed miejscowymi wybozeniami głowicy. W przypadku uszkodzenia głowicy pała należy przerwać wbijanie, uszkodzony odcinek odciąć i ponownie rozpocząć wbijanie. W przeciwnym wypadku znacznie rosną straty energii, spada skuteczność wbijania i wzrasta ryzyko rozprzestrzenienia się uszkodzenia w dół, wzdłuż trzonu pała.

W trakcie wbijania pali należy na bieżąco kontrolować stan techniczny ewentualnych budynków znajdujących się w bezpośrednim sąsiedztwie terenu robót. Jako narażone na bezpośrednie oddziaływanie palowania należy uznać wszystkie obiekty zlokalizowane w odległości mniejszej lub równej długości wbijanego pała mierzonej od krawędzi fundamentu palowego. W przypadku złożonych warunków gruntowych lub jeżeli tak ustalono w projekcie palowania, obserwacji należy poddać również obiekty zlokalizowane w większej odległości od krawędzi fundamentu palowego.

O ile w dokumentacji projektowej nie określono inaczej nie należy dążyć do wbijania pala do projektowanej rzędnej mimo małego wpuędu. Uzyskanie rzędnej projektowej jest niezbędne jedynie w przypadku:

- pali dozbrajanych w górnej strefie (np. pali pracujących w fundamentach obciążonych znacznymi siłami poziomymi) lub
- pali w fundamentach zagrożonych podmyciem lub odkopaniem (np. w ramach planowanych w przyszłości inwestycji).

W innych przypadkach nośność trzonów pali na długości nie ulega zmianie i mogą być one skracane na podstawie określonego w dokumentacji projektowej kryterium wpuędu. Decyzję w tym zakresie podejmuje Projektant fundamentu palowego.

## **6. KONTROLA ROBÓT**

### **6.1. Wymagania ogólne**

Ogólne wymagania dotyczące kontroli robót podano w ST "Wymagania ogólne" w p. 6 lub/i ogólnych warunkach kontraktu.

### **6.2. Wymagania szczegółowe**

Jakość robót palowych ocenia się na podstawie:

- obserwacji przebiegu wykonania robót palowych,
- zgodności wykonanych robót z dokumentacją projektową, ST i uzgodnionym sposobem wykonania,
- zapisów w dzienniku wbijania pali i ewentualnych zapisów w dzienniku budowy,
- deklaracji zgodności wbudowanych materiałów z PN lub AT,
- wyniki pomiarów geodezyjnych wykonywanych przez służbę geodezyjną wykonawcy i sprawdzonych przez służbę geodezyjną Nadzoru,
- wyników badań rutynowych i dodatkowych badań zleconych przez Nadzór oraz
- wyników próbnego obciążenia, o ile jego przeprowadzenie jest wymagane.

Dokumenty stanowiące podstawę oceny robót powinny być dostarczone przez Wykonawcę i przechowywane przez co najmniej 5 lat po zakończeniu robót, a dokumenty wskazane przez Nadzór powinny być dołączone do dokumentacji archiwalnej obiektu. Zaleca się aby takimi dokumentami były metryki pali.

### **6.3. Tolerancje wykonawcze**

O ile w dokumentacji projektowej nie określono inaczej tolerancje wykonania pala są następujące:

- rzędna podstawy pala + 0,1/-0,5m;
- rzędna głowicy pala po rozkuciu/obciążeniu  $\pm 30$ mm;
- przekrój pala -5/+8mm.

Pozostałe tolerancje zostały określone w p. 0.

## **7. OBMIAR ROBÓT**

### **7.1. Ogólne zasady obmiaru robót**

Ogólne zasady obmiaru robót podano w ST "Wymagania ogólne" p. 7 lub/i ogólnych warunkach kontraktu.

#### **7.1. Jednostka obmiarowa**

##### **7.3.1. Jednostka obmiarowa dla wykonanych pali**

Jednostką obmiarową jest 1 metr pala prefabrykowanego wprowadzonego w grunt zgodnie z projektem i ST.

O ile w dokumentacji projektowej nie określono inaczej za pal wprowadzony w grunt zgodnie z projektem uznaje się:

pal który osiągnął projektowaną rzędną wbicia stopy lub

- pal o wymaganej nośności niezależnie od poziomu wbicia stopy pala, długości obciążenia lub/i rozkucia pala.

##### **7.3.2. Jednostka obmiarowa dla próbnego obciążenia**

Jednostką obmiarową jest 1 komplet wykonanych próbnego obciążenia dynamicznego pali, zawierający m.in. projekt próbnego obciążenia oraz opracowanie wyników próbnego obciążenia.

## **8. ODBIÓR ROBÓT**

### **8.1. Ogólne zasady odbioru robót**

Ogólne zasady odbioru robót podano w ST "Wymagania ogólne" p. 8 lub/i ogólnych warunkach kontraktu.

### **8.2. Szczegółowe zasady odbioru robót palowych**

Odbiór robót palowych dokonywany jest na podstawie:

- dokumentacji projektowej z naniesionymi zmianami i uzupełnieniami, dokonanymi w trakcie wykonywania robót,
- zgodności wykonanych robót z dokumentacją projektową, ST i uzgodnionym sposobem wykonania,
- zapisów w dzienniku wbijania pali i ewentualnych zapisów w dzienniku budowy,
- deklaracji zgodności zainstalowanych pali z PN lub AT,

- wyników pomiarów geodezyjnych wykonywanych przez służbę geodezyjną Wykonawcy i sprawdzonych przez służbę geodezyjną Nadzoru,
- wyników badań rutynowych i dodatkowych badań zleconych przez Nadzór oraz
- wyników próbnego obciążenia, o ile jego przeprowadzenie jest wymagane.

Wszystkie badania i próby powinny dać wynik pozytywny. Jeżeli którekolwiek badanie lub próba dała wynik negatywny należy usunąć zaistniałą wadę i przedstawić roboty do ponownego odbioru.

## 9. PODSTAWA PŁATNOŚCI

### 9.1. Ogólne wymagania dotyczące podstawy płatności

Ogólne wymagania dotyczące płatności podane zostały w ST "Wymagania ogólne" p. 9 lub/i ogólnych warunkach kontraktu.

### 9.2. Cena jednostki obmiarowej

Cena jednostkowa wbicia pojedynczego pala obejmuje:

- zakup i transport na budowę wszystkich niezbędnych czynników produkcji (w tym m.in. gotowych pali wytworzonych w zakładzie prefabrykacji);
- organizacja placu składowania pali, rozładunek, przemieszczanie pali w obrębie placu wraz z likwidacją placu;
- zabezpieczenie placu budowy zgodnie z obowiązującymi przepisami, podczas wykonywania pali,
- ewentualne przygotowanie dojazdów i platform roboczych do wykonania pali,
- roboty pomiarowe mające na celu wyznaczenie lokalizacji oraz poziomu głowic poszczególnych pali;
- montaż i demontaż oraz przemieszczenie sprzętu;
- przygotowanie i wbicie pali docelowych;
- prowadzenie dziennika palowania;
- roboty pomiarowe mające na celu określenie lokalizacji i poziomu głowic wykonanych pali;
- uporządkowanie terenu robót;
- przygotowanie materiałów niezbędnych do dokonania odbioru robót palowych.

Ponadto, o ile tak przewidziano w dokumentacji projektowej, cena jednostkowa obejmuje:

- wykonanie badań geologicznych w postaci wiercenia badawczego oraz sondowania CPTU do głębokości 16m poniżej poziomu posadowienia dla każdej z podpór,
- opracowanie projektu wykonawczego palowania;
- kontrolę stanu technicznego sąsiadujących budynków;
- monitoring drgań;
- rozkucie głowic pali.

Cena jednostkowa wykonania próbnego obciążenia pala obejmuje m.in.:

- opracowanie i zatwierdzenie u Inspektora Nadzoru projektu próbnego obciążenia pali,
- zakup i transport na budowę wszystkich niezbędnych czynników i materiałów potrzebnych do przeprowadzenia próbnych obciążeń,
- zabezpieczenie placu budowy zgodnie z obowiązującymi przepisami, podczas przeprowadzania próbnych obciążeń pali,
- ewentualne przygotowanie dojazdów i platform roboczych do wykonania próbnych obciążeń pali,
- przeprowadzenie próbnego obciążenia pali,
- opracowanie wyników próbnych obciążeń, które podlegają zatwierdzeniu u Inspektora Nadzoru.

## 10. PRZEPISY ZWIĄZANE

- [1]. PN-83/B-02482 Fundamenty budowlane. Nośność pali i fundamentów palowych.
- [2]. PN-EN 12699:2000. Wykonawstwo specjalnych robót geotechnicznych. Pale przemieszczeniowe. PKN, czerwiec 2003.
- [3]. PN-EN 1997-1. Eurokod 7: Projektowanie geotechniczne. Część 1. Zasady ogólne.
- [4]. Designers' Guide to EN 1997-1. Eurocode 7: Geotechnical design – General rules. Editor: Haig Gulvanessian. Tomas Telford 2004.
- [5]. ASTM Designation D 4945. Standard Test Method for High-Strain Dynamic Testing of Piles.
- [6]. PN-EN 13369:2005/AC:2008. Wspólne wymagania dla prefabrykatów z betonu
- [7]. PN-EN 12794+A1:2008/AC:2009: Prefabrykaty betonowe. Pale fundamentowe.

## M.11.07.01. STALOWE ŚCIANKI SZCZELNE

### 1. WSTĘP

#### 1.1. Zakres stosowania ST

Przedmiotem niniejszej szczegółowej Specyfikacji Technicznej (ST) są wymagania dotyczące wykonania i odbioru robót związanych z pogrążaniem/wyrywaniem ścianek szczelnych z grodzic stalowych wykonywanych w związku z **rozbudową drogi wojewódzkiej nr 690 wraz z rozbiórką istniejącego i budową nowego obiektu mostowego nad rzeką Pukawka w miejscowości Boguty Pianki w km 12+963.**

#### 1.2. Zakres stosowania ST

ST jest stosowana jako dokument przetargowy i kontraktowy przy zleceniu i realizacji robót wymienionych w punkcie 1.1.

#### 1.3. Zakres robót objętych ST

Ustalenia zawarte w niniejszej ST dotyczą zasad wykonania i odbioru robót związanych z pogrążaniem/wyrywaniem ścianek szczelnych z grodzic stalowych niezbędnych do wykonania zabezpieczenia wykopów fundamentowych zgodnie z Dokumentacją Projektową Zamawiającego lub/i Wykonawcy.

ST swoim zakresem obejmuje:

- j) prace przygotowawcze, pomiarowe i porządkowe:
  - opracowanie projektu technologicznego zabezpieczenia wykopów fundamentowych,
  - zakup i transport grodzic stalowych w miejsce wbudowania;
  - wytyczenie osi projektowanej ścianki w terenie;
  - wykonanie i rozbiórkę niezbędnych zabezpieczeń;
  - wykonanie platform roboczych i startowych;
  - montaż i demontaż konstrukcji pomocniczych;
  - uprzątnięcie terenu po zakończeniu robót;
- k) pogrążanie/wyrywanie grodzic stalowych.

Specyfikacja swoim zakresem nie obejmuje:

- a) wykonania dojazdów dla samochodów transportujących materiały i sprzęt;
- b) przygotowania miejsc placów rozładunkowych oraz składowych;
- c) usunięcia i zabezpieczenie na czas wykonywania robót wszelkich instalacji na powierzchni ziemi i urządzeń podziemnych;
- d) wykonania kotew gruntowych, rozpór i kleszczy;
- e) wykonania zabezpieczeń antykorozyjnych.

Roboty nie objęte niniejszą ST należy realizować zgodnie z wymaganiami zawartymi w Dokumentacji Projektowej lub/i odrębnej ST.

#### 1.4. Określenia podstawowe

Określenia podane w niniejszej ST są zgodne z odpowiednimi Polskimi Normami i warunkami kontraktu lub/i podanymi w ST D-M.00.00.00. "Wymagania Ogólne".

##### 1.4.1. Konstrukcje pomocnicze

Wszystkie konstrukcje potrzebne do bezpiecznego wykonywania ścianek szczelnych.

##### 1.4.2. Kombinowana ścianka szczelna

Ścianka szczelna złożona z elementów nośnych i uzupełniających. Elementami nośnymi mogą być stalowe rury, belki lub pale skrzyniowe. Elementami uzupełniającymi są stalowe grodzice korytkowe lub zetowe.

##### 1.4.3. Doświadczenia porównywalne

Udokumentowane lub inne jasno określone informacje dotyczące warunków gruntowych oraz warunków wykonawstwa, odniesione do podobnych rodzajów gruntów i skał, dla których spodziewane są podobne oddziaływania. Doświadczenia miejscowe uważane są za szczególnie przydatne.

##### 1.4.4. Poduszka

Tworzywo wypełniające ściśle wnękę kołpaku, które łagodzi siłę uderzenia spadającego młotka na kołpak i głowicę brusa (grodzicy)

##### 1.4.5. Rozejście zamków

Rozerwanie się zamka podczas zagłębiania grodzicy.

#### 1.4.6. Wskaźnik rozejścia zamków

Urządzenie do określenia, czy połączenia zamków sąsiednich grodzic podczas zagłębiania są między sobą szczepione całkowicie

#### 1.4.7. Kołpak

Urządzenie osadzone na głowicy brusa (grodzicy), które rozdziela uderzenie młota równomiernie na brusy zapobiegając dzięki temu uszkodzeniom głowicy brusa.

#### 1.4.8. Zagłębianie

Działanie pozwalające na wprowadzenie brusa do wymaganej głębokości w grunt. Zagłębianie bardzo często jest też nazywane pogrążaniem.

#### 1.4.9. Metoda zagłębiania

Wszystkie metody zagłębiania, takie jak: pogrążanie ciągle pojedynczych elementów od razu na projektowaną głębokość, pogrążanie panelowe lub naprzemienne, pogrążanie etapowe za pomocą wbijania, wibrowania lub kombinacji tych metod.

#### 1.4.10. Wspomaganie zagłębiania

Metoda mająca na celu zmniejszenie oporu zagłębiania podczas zagłębiania, np. wplukiwanie lub wstępne rozwiercanie.

#### 1.4.11. Nakładka

Płyta stalowa, która łączy razem dwa odcinki grodzic

#### 1.4.12. Rama prowadząca

Rama składająca się z jednej lub kilku sztywnych belek przewodnikowych, zwykle ze stali lub drewna, stosowana w celu pozycjonowania brusa podczas ustawiania i utrzymywania osiowości brusów w czasie łączenia i zagłębiania.

#### 1.4.13. Młot

Część wyposażenia kafara, zapewniająca poprzez energię uderzenia zagłębienie brusa do określonej głębokości. Młotem jest też bardzo często nazywane urządzenie do wbijania grodzic w grunt.

#### 1.4.14. Prowadnica

Dźwigar lub podobny element zamocowany do wieży w celu prowadzenia brusa i młota (lub wibratora) podczas zagłębiania

#### 1.4.15. Kierownica

Urządzenie kierujące łączące kołpak lub/i młot z prowadnicą

#### 1.4.16. System prowadzący

Kompletny układ do prowadzenia brusa i młota (lub wibratora) podczas zagłębiania

#### 1.4.17. Bolec kotwiący

Pręt wystający z podstawy grodzicy używany do połączenia grodzicy z podłożem skalnym

#### 1.4.18. Szakła

Osprzęt do podnoszenia grodzic z podłoża i ustawiania ich w pozycji pionowej.

#### 1.4.19. Brus (grodzica)

Jednostkowy element ścianki szczelnej (pojedyncza, zespolona podwójna bądź wieloprofilowa).

#### 1.4.20. Ścianka szczelna

Ściana ciągła składająca się z brusów. W przypadku stalowych grodzic ciągłość ścianki zapewniona jest poprzez wzajemne połączenie zamków, spasowanie podłużnych wypustów lub poprzez specjalne łączniki.

#### 1.4.21. Konstrukcja ścianki szczelnej

Konstrukcja, do podtrzymania gruntu i wody, składająca się z brusów, gruntu i skały, zakotwień, podparć i kleszczy.

**1.4.22. Kontrola na placu budowy**

Kontrola na placu budowy i w jego otoczeniu.

**1.4.23. Badanie terenowe**

Badania geotechniczne na terenie budowy i w jego sąsiedztwie.

**1.4.24. Przesuw**

Względne przemieszczenie między zamkami sąsiednich grodzic w kierunku podłużnym.

**1.4.25. Szablon**

Specjalny rodzaj ram prowadzących używanych do ustawiania zakrzywionych lub załamanych w planie ścianek szczelnych. Często stanowią one platformę roboczą lub pomost dojściowy przy prowadzonych robotach kafarowych.

**1.4.26. Nanizacz**

Urządzenie zamocowane w podstawie grodzicy w celu naprowadzenia grodzicy na zamek grodzicy wcześniej umieszczonej w ramie prowadzącej

**1.4.27. Wibrator**

Urządzenie służące do zagłębiania i wyrywania brusów oraz elementów nośnych i uzupełniających kombinowanych ścianek szczelnych.

**1.4.28. Monitorowanie**

Prowadzenie obserwacji w ramach kontroli jakości technicznej procesu zagłębiania.

**1.4.29. Nadzór**

Aktywna funkcja w nadzorowaniu i kierowaniu wykonaniem konstrukcji ścianki szczelnej.

**1.5. Ogólne wymagania dotyczące robót**

Ogólne wymagania dotyczące prowadzenia robót podano w warunkach kontraktu lub/i D-M.00.00.00.

“Wymagania Ogólne”.

Wykonawca jest odpowiedzialny za jakość wykonania robót oraz za ich zgodność z Dokumentacją Projektową, Polskimi Normami, niniejszą ST oraz poleceniami Nadzoru.

**2. MATERIAŁY****2.1. Ogólne wymagania dotyczące robót**

Ogólne wymagania dotyczące materiałów podano w warunkach kontraktu lub/i D-M.00.00.00. “Wymagania Ogólne”.

**2.2. Wymagania szczegółowe dotyczące materiałów**

Materiały stosowane do wykonania stalowych ścianek szczelnych to grodzice stalowe ze stali o gatunku zgodnym z Dokumentacją Projektową oraz Polskimi Normami.

O ile w Dokumentacji Projektowej nie ustalono inaczej dopuszcza się do stosowania wszystkie typy grodzic, które w dniu rozpoczęcia robót mogą być wykorzystywane w budownictwie zgodnie z obowiązującymi przepisami.

**2.3. Grodzice stalowe****2.3.1. Grodzice nowe**

O ile w Dokumentacji Projektowej nie ustalono inaczej do wykonania stalowej ścianki szczelnej należy użyć nowych grodzic stalowych typu U lub Z o parametrach zgodnych z wymaganiami Dokumentacji Projektowej oraz Polskimi Normami. Za zgodne z wymaganiami Dokumentacji Projektowej należy uznać wszystkie grodzice, które

- mają nie mniejszą wytrzymałość na zginanie (iloczyn wskaźnika wytrzymałości grodzicy i granicy plastyczności stali) niż wymagana w Dokumentacji Projektowej;
- spełniają jednocześnie wszystkie inne szczegółowe wymagania Dokumentacji Projektowej, jeżeli zostały one określone w projekcie (np. w zakresie min. momentu bezwładności, grubości ścianki, lokalizacji zamka, szerokości modularnej grodzicy, pogrążalności itp.).

Gatunki stali z której wytwarzane są grodzice zgodne z [2] podano w tablicy 1

Tablica 1. Gatunki stali grodzic [2]

Gatunek stali	Granica plastyczności $R_{eh}$ [MPa]	Wytrzymałość na rozciąganie $R_m$ [MPa]	Maksymalne wydłużenie A [%]
S240 GP	240	340	26
S270 GP	270	410	24
S320 GP	320	440	23
S355 GP	355	480	22
S390 GP	390	490	20
S430 GP	430	510	19

### 2.3.2. Grodźce używane

Grodźce wcześniej używane mogą zostać ponownie użyte do wykonania robót pod warunkiem, że Dokumentacja Projektowa przewiduje taką możliwość oraz Wykonawca udokumentuje spełnienie wszystkim wymagań (np. w zakresie gatunku stali, wskaźnika wytrzymałości i innych) zawartych w Dokumentacji Projektowej.

### 2.4. Materiały uszczelniające

Materiały uszczelniające powinny spełniać wymagania Dokumentacji Projektowej.

### 2.5. Inne materiały i wyroby

Wszystkie materiały i wyroby nie wymienione w niniejszej ST, a przewidziane do wykorzystania w trakcie realizacji robót powinny posiadać deklarację zgodności z Polską Normą lub Aprobata Techniczną oraz być zgodne z wymaganiami Dokumentacji Projektowej.

## 3. SPRZĘT

### 3.1. Ogólne wymagania dotyczące sprzętu

Ogólne wymagania dotyczące sprzętu podano w warunkach kontraktu lub/i D-M.00.00.00. "Wymagania Ogólne" oraz w Polskiej Normie [14].

### 3.2. Szczegółowe wymagania dotyczące sprzętu

Roboty powinny być wykonane specjalistycznym sprzętem do pograżania/wyrywania grodźce (kafarów, wibromłotów) zgodnym z wymaganiami Dokumentacji Projektowej oraz zaakceptowanym przez Nadzór.

Grodźce mogą być pograżane/wyrywane z zastosowaniem jednej z następujących maszyn:

- młotami: hydraulicznymi, spalinowymi, wolnospadowymi,
- wibromłotami: wysokiej i niskiej częstotliwości, wysokiej częstotliwości ze zmiennym mimośrodem wirującej masy, wysokiej częstotliwości ze zmieniającym się w sposób ciągły mimośrodem (z ciągłą regulacją częstotliwości) oraz wolne od wzbudzeń rezonansowych w fazie rozruchu i zatrzymania (tzw. nierezonansowe)

Należy dobrać taki sprzęt do pograżania, którego użycie nie spowoduje uszkodzenia sąsiadujących z placem budowy budynków, konstrukcji i instalacji podziemnych.

Wykonawca na życzenie Nadzoru przedstawi charakterystykę sprzętu przeznaczonego do wykonania robót.

Roboty pomocnicze, w zależności od zakresu, warunków lokalnych i przyjętej technologii instalacji ścianki, mogą być wykonywane ręcznie lub mechanicznie przy użyciu koparek, dźwigów itp.

Wykonawca zobowiązany jest do używania sprawnego sprzętu, który zapewni właściwą jakość prowadzonych robót, zgodność z normami BHP, ochrony środowiska oraz przepisami dotyczącymi użytkowania sprzętu. Liczba, jakość i wydajność sprzętu musi gwarantować prowadzenie robót z odpowiednią wydajnością zgodnie z zasadami określonymi w Dokumentacji Projektowej i ST.

## 4. TRANSPORT

### 4.1. Wymagania ogólne

Wymagania ogólne dotyczące sprzętu podano w warunkach kontraktu lub/i D-M.00.00.00. "Wymagania Ogólne".

### 4.2. Wymagania szczegółowe

Materiały do wykonania stalowej ścianki szczelnej (grodźce, zamki) mogą być przewożone dowolnymi środkami transportu przystosowanymi do przewozu elementów o długościach przewidzianych w Dokumentacji Projektowej. Dobór środków transportu należy do Wykonawcy i zależy od wymagań konkretnego projektu. Przewożone materiały należy rozmieścić równomiernie na całej powierzchni ładunkowej i zabezpieczyć przed przesunięciem.



Niewłaściwe przenoszenie i nieodpowiednie składowanie grodzic, zwłaszcza profili płaskich, jest częstą przyczyną trudności podczas zagłębiania. Niewłaściwe podnoszenie, transport lub składowanie może być także przyczyną zniszczenia wstępnej powłoki grodzic. Podczas ustawiania grodzic zaleca się zapewnienie bezpiecznego dostępu robotnikom prowadzącym podstawę grodzicy podczas jej wstawiania w zamek grodzicy wcześniej zagłębianej. W przypadku gdy zapewnienie takiego dostępu jest niemożliwe (np. w sytuacji gdy korona ścianki znajduje się na zbyt dużej wysokości), zalecane jest stosowanie nanizaczy, które umożliwiają połączenie zamków bez obecności osób na poziomie korony ścianki. Zasada działania nanizacza została schematycznie przedstawiona na Rysunku 6.

Przenoszenie oraz składowanie brusów na placu budowy należy wykonywać w sposób niepowodujący znacznych ugięć brusów, uszkodzeń zamków i ewentualnych powłok ochronnych. W przypadku poziomego ułożenia brusów podczas transportu należy zapewnić podparcie w co najmniej w dwóch punktach, a podczas ułożenia pionowego, dopuszcza się jeden punkt zaczepienia.

Zaleca się przestrzeganie specjalnych wskazań, dotyczących przenoszenia i składowania określonych przez producenta grodzic. Zalecane jest składowanie brusów w sposób umożliwiający ich łatwe podnoszenie w kolejności ich wykorzystania.

Grodzice różnych typów i różnych gatunków stali należy składować oddzielnie i prawidłowo oznakować. Składowanie i przenoszenie grodzic o profilach płaskich należy przeprowadzać z największą ostrożnością w celu uniknięcia odkształceń brusów.

Gdy składowane są grodzice stalowe wstępnie powlekane, należy stosować przekładki między każdą grodzicą w stosie.

W celu uniknięcia ugięć grodzic, które mogą powodować trwale odkształcenia, należy przy przyjmowaniu liczby i miejsc podparć grodzic w stosie wziąć pod uwagę długość i sztywność pojedynczego brusa.

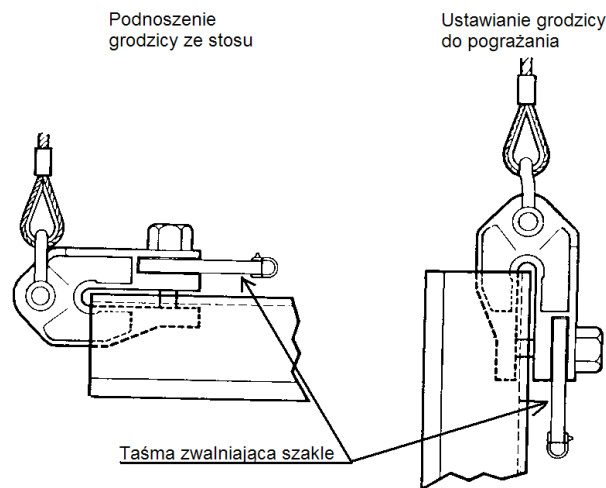

Rysunek 1. Szakła zwalniane z powierzchni terenu

Zaleca się używanie do podnoszenia i pozycjonowania grodzic specjalnego oprzyrządowania jak szakle, przyspawane haki i podobne, aby uniknąć zniszczenia grodzic, a w szczególności zamków. Ochrona zamków nie jest wymagana, jeżeli do przenoszenia grodzic wykorzystuje się niemetalowe zawiesia płaskie. W przypadku stosowania do przemieszczenia grodzic szakli zdalnie sterowanych (Rysunek 1), ich niezawodne działanie należy sprawdzić przed użyciem. Oprzyrządowanie wykorzystujące przyczepność cierną może ulec zwolnieniu w sposób nieoczekiwany, dlatego też nie należy go stosować do przemieszczania brusów jeżeli nie są zapewnione dodatkowe środki bezpieczeństwa.

Szczegółowe wymagania dotyczące składowania oraz przenoszenia grodzic podane są w p. 8.3. oraz w Załączniku A normy [1].

## 5. WYKONANIE ROBÓT

### 5.1. Wymagania ogólne

Ogólne wymagania dotyczące wykonania robót podano w warunkach kontraktu lub/i D-M.00.00.00. "Wymagania Ogólne".

### 5.2. Wymagania szczegółowe

#### 5.2.1. Dokumentacja projektowa

Roboty należy prowadzić na podstawie zatwierdzonej do wykonania Dokumentacji Projektowej, która powinna zawierać następujące informacje ogólne:

- plan sytuacyjny z zaznaczonymi drogami dojazdowymi oraz możliwymi utrudnieniami;
- ograniczenia dotyczące dowozu sprzętu lub/i materiałów;
- lokalizację reperów na terenie lub w sąsiedztwie budowy wraz z opisem wysokościowym;

- lokalizację wszystkich instalacji podziemnych (np. elektrycznych, telekomunikacyjnych, gazowych, wodociągowych, kanalizacyjnych) i napowietrznych oraz sąsiadujących budynków i budowli wraz z określeniem podatności na uszkodzenia w trakcie prowadzenia robót;
- opis rodzaju i parametrów/stanu gruntów, uwarstwienia podłoża na całym obszarze budowy oraz występowania i poziomów wód gruntowych;
- możliwość występowania kamieni, głazów lub innych przeszkód naturalnych i sztucznych w gruncie (np. starych fundamentów, kotew gruntowych, elementów ochrony katodowej, itp.);
- możliwość przyczepiania się gruntów spoistych do brusów w trakcie wyrywania ścianek;
- ograniczenia poziomu hałasu i drgań;
- ograniczenia dotyczące metody zagłębiania ścianki oraz metody wspomagającej;
- wymagania określające współczynnik przepuszczalności ścianki szczelnej w odniesieniu do wody i innych cieczy;
- w przypadku konstrukcji stykających się z wodą: poziom wody i jego zmiany (amplituda, częstość zmian wraz z ich przyczyną, np. opróżnienie zbiornika piętrzącego, pływ, itp.);
- dane dotyczące możliwych zanieczyszczeń gruntów.

Dokumentacja Projektowa powinna zawierać również informacje szczegółowe wymagania techniczne dotyczące ścianek szczelnych obejmujące:

- osie projektowanej ścianki szczelnej;
- rozmieszczenie, rodzaj, długości i gatunek stali grodzic;
- projektowane rzędne korony i spodu ściany;
- sposób zabezpieczenia przed korozją lub system konserwujący;
- informacje, czy konieczne jest zespawanie zamków dla przenoszenia obciążenia ścinającego w kierunku podłużnym;
- różne etapy wykonania konstrukcji ścianki szczelnej.

Przed przystąpieniem do realizacji robót zaleca się, aby dostępne były następujące dane uzupełniające:

- porównywalne doświadczenia z robót przeprowadzonych na terenach przyległych lub z robót podobnych przeprowadzonych w podobnych warunkach;
- stan istniejących budowli, konstrukcji i instalacji zlokalizowanych na terenach przyległych wraz z określeniem rodzaju i głębokości posadowienia;
- dane dotyczące niesprzyjających warunków pogodowych (np. silne wiatry i ich częstotliwość);
- silne przemarzanie gruntu wówczas, gdy może prowadzić do przekroczenia naprężeń w elementach ścianki szczelnej.

Ponadto zaleca się, aby Dokumentacja Projektowa precyzowała następujące aspekty realizacji robót jeśli odnoszą się do realizowanej konstrukcji:

- jakość spawania;
- metoda zaryglowania zamków;
- metodę cięcia elementów stalowych;
- metodę wspomagania zagłębiania brusów i głębokość do której może być zastosowana;
- kształt buta oraz innych zabiegów wymaganych dla zabezpieczenia ostrza grodzicy w podłożu skalnym;
- metoda, dzięki której, w plastycznych gruntach spoistych zalegających nad skałami, można unikać przeciskania się gruntu przez szczelinę między podstawą grodzicy i stropem skały;
- jakość zasypu gruntowego lub/i metoda jego wykonywania;
- wstępne sprężenie rozpór lub zakotwień w celu zmniejszenia przemieszczeń gruntu za ścianką szczelną;
- ograniczenia czasowe podczas krytycznych etapów wykonawstwa;
- metody i poziomy obniżania zwierciadła wody gruntowej;
- typ, rodzaj i metoda nakładania powłok na elementy stalowe;
- metody ochrony katodowej;
- wzajemna zgodność między materiałami uszczelniającymi zamki i powłokami ochronnymi;
- specjalne wymagania dotyczące przepuszczalności lub szczelności stalowych ścianek szczelnych;
- metoda zabezpieczająca położenie podstawy grodzicy podczas wykonywania przyległego wykopu w podłożu skalnym;
- wpływ wyrywania brusów na wytworzenie połączeń hydraulicznych między warstwami gruntów mających różne poziomy wodonośne;

Jeżeli w sąsiedztwie placu budowy znajdują się obiekty, które mogą znajdować się w strefie oddziaływania na nie wibracji i hałasu wywoływanych przez sprzęt budowlany w trakcie pograżania grodzic to projekt powinien zawierać następujące informacje:

- zasięgi stref oddziaływania sprzętu do pograżania grodzic;
- wpływ pograżania i wyrywania brusów na sąsiednie budynki, instalacje i urządzenia, na osiadanie powierzchni gruntu
- informacje o stanie technicznym i typie konstrukcji obiektów znajdujących się w strefie tych oddziaływań,
- zalecenia co do prowadzenia pomiaru drgań na tych obiektach i rozmieszczeniu punktów pomiarowych

oraz co do maksymalnych dopuszczalnych wartości przyspieszeń mierzonych na obiektach.

Natomiast jeżeli w sąsiedztwie placu budowy znajdują się obiekty znajdujące się w zasięgu stref oddziaływania wykopu to projekt powinien zawierać następujące informacje:

- zasięgi stref oddziaływania wykopu,
- informacje o stanie technicznym i typie konstrukcji obiektów znajdujących się w strefie tych oddziaływań,
- zalecenia co do montażu reperów, plomb i piezometrów przed wykonaniem wykopu,
- zalecenia co do częstotliwości wykonywania pomiarów geodezyjnych, badania stanu plomb i sprawdzania wahań poziomu wody gruntowej,
- zalecenia co do ewentualnego wzmocnienia konstrukcji, fundamentów, podłoża gruntowego pod sąsiadującymi z wykopem obiektami.

Jeżeli Dokumentacja Projektowa nie zawiera tego typu informacji, uważa się, że opisane sytuacje nie mają w danym wypadku miejsca.

Jeżeli Dokumentacja Projektowa nie zawiera powyższych informacji, a istnieje podejrzenie, że opisane sytuacje mają w danym wypadku miejsce, obowiązkiem Wykonawcy jest doprecyzowanie ustaleń Dokumentacji Projektowej przed rozpoczęciem robót i opracowanie ogólnych wytycznych postępowania (np. w przypadku natrafienia w gruncie na przeszkody). Opracowania Wykonawcy podlegają przedłożeniu i zatwierdzeniu przez Nadzór.

### 5.2.2. Etapowanie robót

Poszczególne etapy realizacji robót powinny zostać ustalone w harmonogramie robót na podstawie informacji zawartych w Dokumentacji Projektowej. Przed przystąpieniem do realizacji robót jednoznacznie powinny zostać zdefiniowane kryteria przejścia z jednego etapu do następnego.

Dla każdego etapu realizacji robót ważne są następujące dane dotyczące:

- poziomów zasypów i wykopów;
- poziomów i zmienności poziomów wody gruntowej i wód swobodnych w przypadku prowadzenia odwodnienia;
- charakterystyk materiału zasypowego i jego jakości po obu stronach ścianki szczelnej;
- przemieszczeń ścianki szczelnej na końcu poszczególnych etapów;
- ograniczeń dotyczących obciążeń naziomu za wykonywaną ścianką.

### 5.3. Przygotowanie terenu budowy

Teren budowy należy tak przygotować, aby prace można było wykonywać w sposób zapewniający bezpieczeństwo i założoną wydajność prowadzonych robót. Przygotowanie i wykorzystanie konstrukcji pomocniczych powinno odbywać się zgodnie z Dokumentacją Projektową.

Przygotowanie terenu budowy obejmuje:

- wytyczenie w sposób trwały osi ścianki w terenie;
- wykonanie ewentualnych wykopów wstępnych lub/i ewentualnych platform roboczych i startowych;
- ewentualne spawanie, cięcie i malowanie powierzchni grodzic zgodnie z Polską Normą [1] oraz odpowiednią ST;

Zaleca się, aby przed przystąpieniem do pogrążania grodzic wykonać niezbędne urządzenia pomocnicze: kleszcze drewniane lub kleszcze z belek stalowych. Kleszcze drewniane są rozparte wkładkami drewnianymi i ściągnięte śrubami. Zabiegi te wykonuje się w celu utrzymania należytego kierunku zgodnego z liniami wytyczonej osi ścianki. Podczas pogrążania grodzic w grunt żwirowaty zaleca się doczepiać od dołu sworznie ochronne, które zabezpieczają przed wtlaczaniem kamyków i zatykaniem zamka.

### 5.4. Ochrona instalacji naziemnych i podziemnych

Wykonawca na terenie prowadzenia robót odpowiada za ochronę wszystkich instalacji na powierzchni ziemi i urządzeń podziemnych wykazanych w Dokumentacji Projektowej dostarczonej przez Zamawiającego.

Wykonawca zapewni ich właściwe oznaczenie i zabezpieczenie. Zaleca się, aby Wykonawca uzyskał od odpowiednich władz potwierdzenie informacji dostarczonych mu przez Zamawiającego.

W przypadku natrafienia w trakcie realizacji robót na niezainwentaryzowane urządzenie podziemne, należy niezwłocznie przerwać roboty, zabezpieczyć urządzenie, wezwać Kierownika Budowy, Nadzór, Projektanta oraz właściciela urządzenia w celu ustalenia dalszego trybu postępowania.

### 5.5. Pogrążanie grodzic

#### 5.5.1. Metody pogrążania

Jeżeli w Dokumentacji Projektowej metoda zagłębiania grodzic, sprzęt i metoda wspomagania zagłębiania nie zostały jednoznacznie określone, należy je dobrać na podstawie doświadczeń uzyskanych w porównywalnych warunkach. Jeżeli nie istnieją porównywalne doświadczenia lub są one niewystarczające, zaleca się przeprowadzenie próbnego pogrążania grodzic. Dane uzyskane z przeprowadzonych próbnych pogrążeń grodzic

mogą być wykorzystane do zwiększenia efektywności zagłębiania grodzic oraz potwierdzenia poprawności wyboru profilu grodzicy. Próbne pograżania mogą także wskazać na konieczność wspomagania zagłębiania. W metodzie ustawienie i pograżenie (Rysunek 2) pojedyncza lub podwójna grodzica jest pograżana na pełną głębokość przed ustawieniem kolejnej grodzicy. Ta metoda ma tę zaletę, że głowica brusa podnoszona jest ponad powierzchnię gruntu na wysokość równą długości grodzicy. Ponadto grodzice można ręcznie łatwo wprowadzić w zamek grodzicy już zagłębionej.

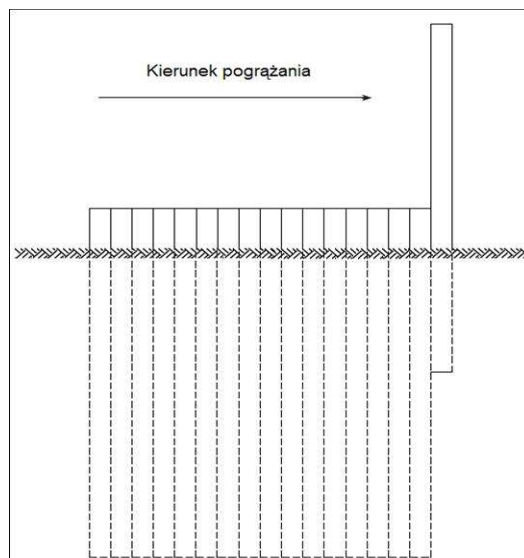

Rysunek 2. Metoda ustawienie i pograżenie

W przypadku gruntów zagęszczonych, zwartych gruntów spoiстых i gruntów, w których istnieją przeszkody, stosowanie metody ustawienie i pograżenie może prowadzić przy swobodnym prowadzeniu do trudności związanych z rozejściem się zamków oraz czasami do znacznych odchyień od wymaganego położenia. Metody pograżania panelowego (Rysunek 3) i naprzemiennego pograżania panelowego (Rysunek 4) pozwalają na lepszą kontrolę położenia grodzic wzdłuż ścianki szczelnej, gdyż grodzice prowadzą się nawzajem w zamkach. Równocześnie minimalizowane jest niebezpieczeństwo rozejścia się zamków.

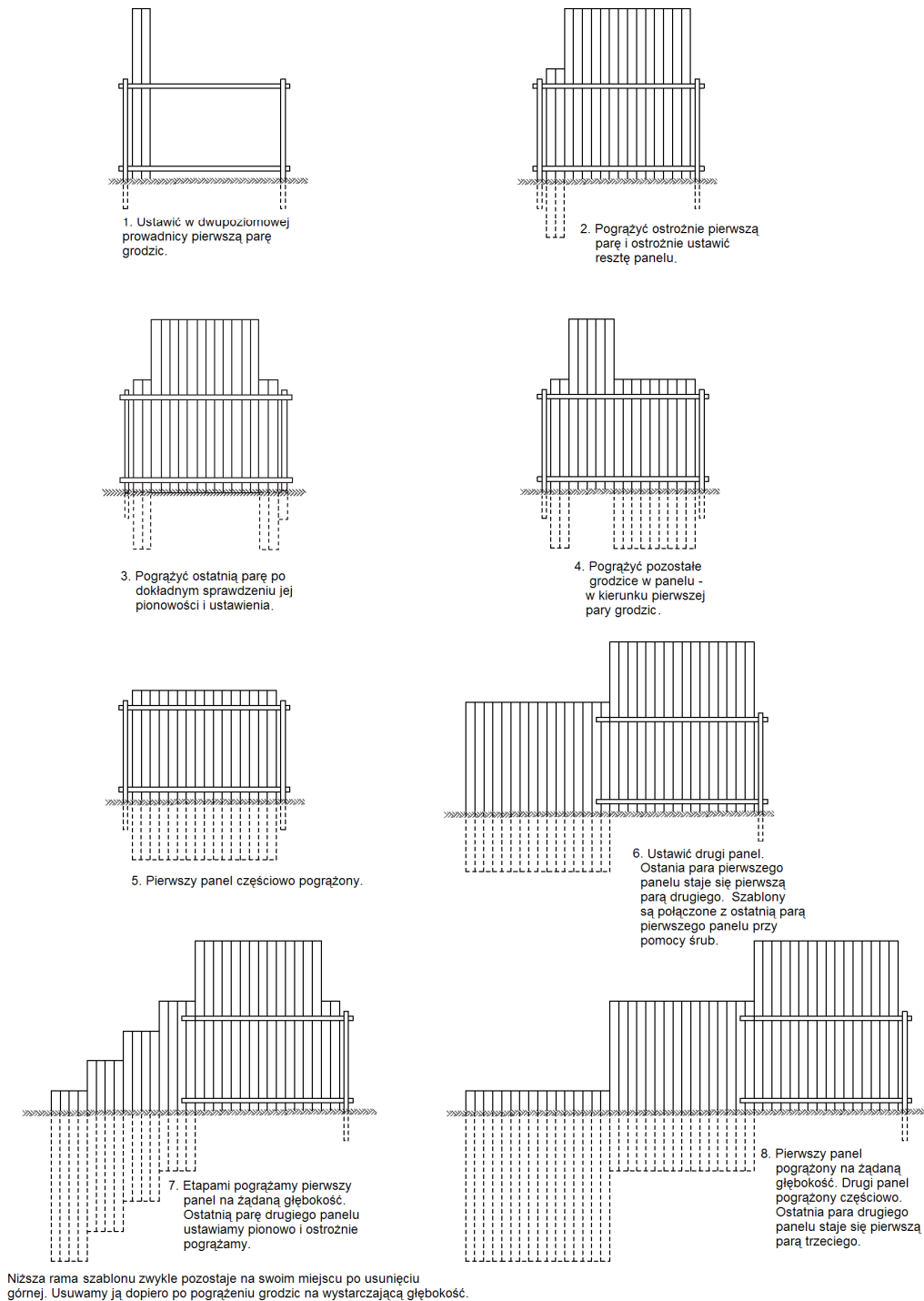

Rysunek 3. Metoda pogrążania panelowego.

W metodzie panelowej (Rysunek 3) najpierw ustawia się w dwupoziomowej ramie prowadzącej panel połączonych ze sobą w zamkach grodzic, a następnie pogrąża grodzice w tak przygotowanym panelu jedna po drugiej, aż do osiągnięcia poziomu górnej ramy prowadzącej. W następnym etapie ustawia się drugi panel wykorzystując jako jedno z podparć ramy prowadzącej ostatnią grodzicę pierwszego panelu. Po pogrążeniu drugiego panelu powtarza się ponownie wszystkie operacje wymienione powyżej przy ustawieniu trzeciego panelu. W momencie, w którym jedna ze stron ramy prowadzącej jest już zamocowana do ostatniej grodzicy drugiego panelu można pogrążyć na projektowaną głębokość grodzice panelu pierwszego. Wymienione operacje należy powtarzać przy pogrążaniu kolejnych paneli.

W przypadku gdy w trakcie pogrążania natrafia się na trudne warunki gruntowe można zastosować tzw. naprzemiennie pogrążanie panelowe (Rysunek 4). W tym wariantcie grodzice ustawione w panelu pogrąży naprzemiennie.

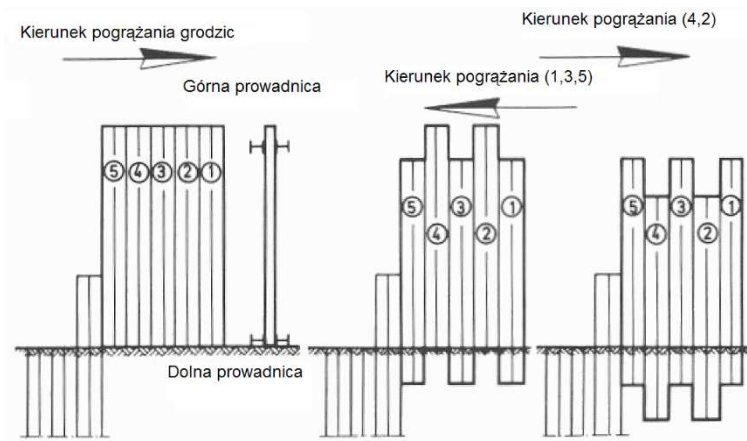

Rysunek 4. Naprzemiennie pograżanie panelowe.

W jeden z wariantów naprzemiennego pograżania panelowego (Rysunek 5) zakłada wzmocnienie podstawy co drugiej grodzicy. W tym wariancie najpierw na pewną głębokość pograżane są grodzice ze wzmocnionymi podstawami, a w następnym etapie pograża się grodzice bez wzmocnionych podstaw na taką samą głębokość. Panelowe pograżanie naprzemiennie z grodzicami o wzmocnionych podstawach może być wykorzystywane przy pograżaniu grodzic w gruntach bardzo zagęszczonych piaskach i żwirach oraz przy pograżaniu podstaw grodzic w skałach miękkich.

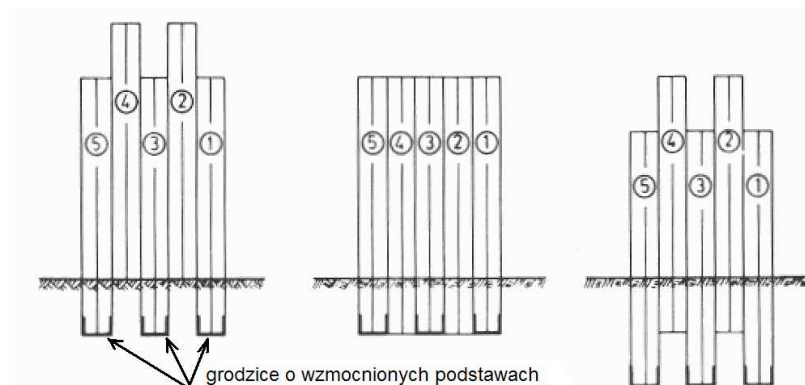

Rysunek 5. Naprzemiennie pograżanie panelowe z grodzicami o wzmocnionych podstawach.

Wadą metod panelowych jest to, że wzajemne połączenie zamków grodzic wymaga podniesienia grodzicy na wysokość równą jej podwójnej długości. Powoduje to także konieczność zapewnienia pracownikom dostępu do zamków łączonych grodzic tak, aby je ze sobą połączyć. Zalecanym rozwiązaniem jest stosowanie w takich wypadkach specjalnego przyrządu - nanizacza. Nanizacz jest montowany do zamka znajdującego się od strony panelu przy podstawie grodzicy. Umożliwia on połączenie ze sobą grodzic w zamkach (nanizanie) bez udziału człowieka. Urządzeniem tym steruje się z powierzchni terenu. Idea zastosowania nanizacza przedstawiona jest na Rysunek 6.

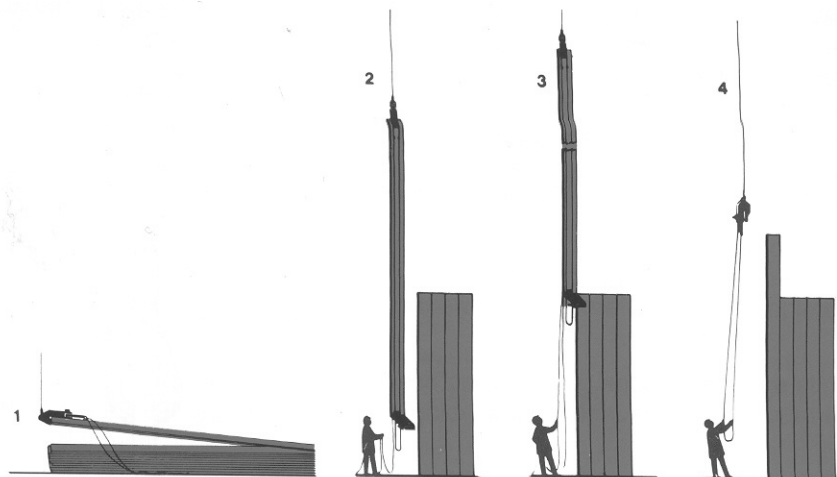

Rysunek 6. Schematyczne przedstawienie zasady działania nanizacza

Nanizacz może być także wykorzystywany przy pograżaniu ścianki z grodzic, która docelowo ma wystawać ponad poziom terenu, na taką wysokość, że ręcznie nie można połączyć zamków grodzic ze sobą.

Gdy w trakcie pograżania grodziec dowolną z wymienionych powyżej metod elementy napotkają na przeszkody to można kontynuować pograżanie pozostałych grodziec bez obawy zakłócenia procesu pograżania. Należy jednak zawsze szukać przyczyn trudności w trakcie pograżania. Jeżeli natrafimy na trudne warunki gruntowe i wystąpią trudności z pograżeniem niektórych grodziec na żadaną głębokość, to te wystające grodziece mogą być pograżone później przy użyciu mocniejszych urządzeń. Jeżeli natomiast trudność w pograżeniu wystającej grodziecy jest wynikiem odchylenia się sąsiadujących grodziec w osi ścianki w przeciwnych kierunkach to należy rozważyć wyrwanie tej i sąsiadujących grodziec i ponowne ich pograżenie ze zwróceniem szczególnej uwagi na ich pionowość.

Należy dobrać taką metodę pograżania, która nie spowoduje uszkodzenia sąsiadujących z placem budowy budynków, konstrukcji i instalacji podziemnych.

### 5.5.2. Wykonanie robót

Grodzice można instalować w gruncie parami lub pojedynczo. Grodzice instalowane parami łączy się na terenie budowy przed instalacją - zwykle w pewnej odległości od miejsca pograżania w gruncie. Jeśli grodzice nie były dostarczone jako sparowane z zaciśniętymi zamkami przed wbiciem zamek łączący dwa elementy należy zaciśnąć lub zespawać, aby uniemożliwić ich rozłączenie w czasie pograżania. Nowo wyprodukowane grodzice mogą być dostarczone przez producenta jako sparowane z zaciśniętymi zamkami. Sparowane grodzice przywożone są pod kafar lub wibromłot i podnoszone jako całość.

Ścianką stalową można przebić się przez kłody drewniane w gruncie, przez żwir i pospółki, a nawet przez gruzowiska i słabe betony. Jeżeli spodziewamy się napotkania przeszkód w trakcie pograżania zaleca się wzmocnić podstawę pała (pkt. 8.4.19 normy [1]).

W przypadku gdy osie ścianki w rzucie pionowym się przecinają pograżanie grodziec rozpoczyna się od narożnika. Narożne grodzice zespawane ze sobą (zalecenia dotyczące spawania grodziec wg p. 8.4 Polskiej Normy [1]), pograża się bardzo starannie na taką głębokość, aby były należycie umocowane w gruncie. Następnie tuż przed nimi na ziemi zaleca się ułożyć ramy prowadzące drewniane długości 3-5 m w takim rozstawie, aby pomiędzy nimi można było wstawić grodzice (Rysunek 10). Parę lub pojedynczą grodzicę nanizuje się na zamek grodziecy narożnej i pograża w grunt na głębokość 2-4m. Kolejno pograża się następne pary lub pojedyncze grodzice na odcinku objętym ramami prowadzącymi. Jeżeli grodzice podczas pograżania wykazują nieregularne odchylenie od osi ścianki, wskazane jest założyć górne kleszcze, które będą się opuszczać razem z grodzicami.

Jeżeli ścianka z grodziec typu U nie jest przewidziana do późniejszego wyciągnięcia oraz nie jest zwieńczona oczepem żelbetowym, po zainstalowaniu grodziec na projektowaną głębokość wskazane jest zespawanie zamków na górnym odcinku na długości 50-80cm, w celu polepszenia współpracy grodziec przy zginaniu.

Ścianki szczelne stalowe przy napotkaniu podczas pograżania w grunt na przeszkody w formie dużych głazów mogą ulec uszkodzeniu. Uszkodzenia te mogą mieć różne formy, np.:

- a) rozerwanie blachy ścianki między zamkami;
- b) zgniecenie dolnego końca ścianki.

Można zmniejszyć prawdopodobieństwo ich wystąpienia przez wzmocnienie podstawy pała. Uszkodzenie te dadzą się łatwo wyczuć podczas pograżania. Oznaką tego jest dalsze powolne zagłębianie się grodziecy oraz to, że podczas uderzeń młot odskakuje.

### 5.5.3. Tarcie w zamkach grodziec w trakcie ich pograżania

W trakcie pograżania grodziec występuje pomiędzy grodziecą pograżaną, a już pograżoną w gruncie tarcie w zamkach. Jeżeli siły tarcia w zamkach są bardzo duże to w trakcie pograżania może uwidocznić się jedno lub więcej wymienionych poniżej zjawisk.

**Pochylenie się grodziec w osi ścianki.** Tarcie w zamku powoduje mimośrodowe działanie siły na grodzicę.

Problem ten można rozwiązać w jeden z poniższych sposobów:

- przemieszczenie osi uderzenia młota lub wibromłota,
- zmniejszenie tarcia w prowadzącym zamku (zmniejszenie to może być osiągnięte różnymi środkami smarującymi; można też podjąć zabiegi utrudniające dostanie się gruntu do zamków),
- pograżanie grodziec z prowadzeniem,
- pograżanie grodziec w jedno- lub dwupoziomowej sztywnej ramie prowadzącej,
- przyłożenie siły przyciągającej lub odpychającej (Rysunek 7).

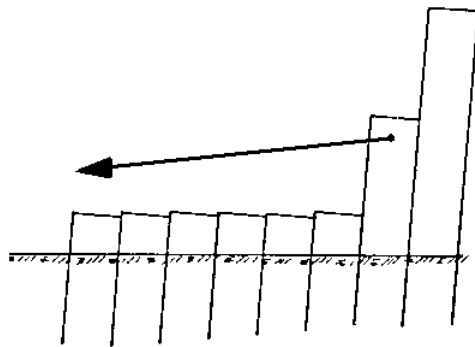

Rysunek 7. Przyłożenie siły przeciwdziałającej odchyłaniu się ścianki.

Jeżeli powyższe zabiegi nie przynoszążądanego efektu to dopuszcza się wykonanie i pograżenie specjalnego klinowego pala niwelującego pochylenie. Pal taki można przygotować z dwóch odpowiednio przyciętych grodzic połączonych ze sobą spoiną ciągłą (Rysunek 8.a) lub z blachy przyspawanej spoiną ciągłą do grodzicy (Rysunek 8.b).

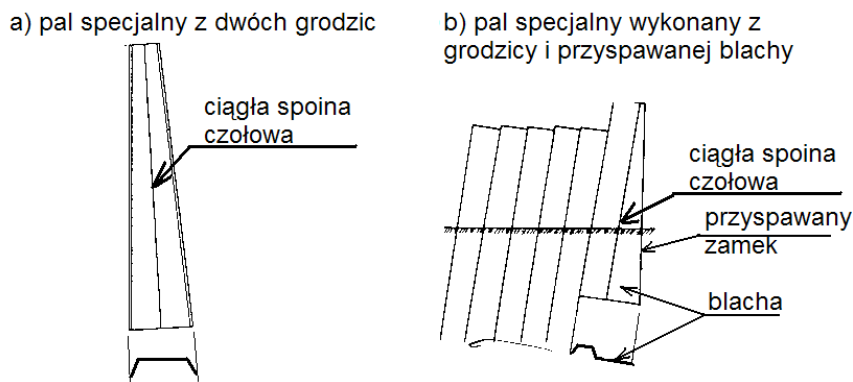

Rysunek 8. Pale specjalne wykorzystywane do zniwelowania pochylenia ścianki

W celu zminimalizowania podłużnych odchyżeń nie zaleca się stosować takich metod jak: ukosowanie, częściowe wycinanie podstaw stalowych grodzic lub dospawywanie do ich podstaw po stronie wolnego zamka stalowych elementów mających za zadanie zrównoważenie oporów powstających w zamku, ponieważ takie działania zwiększa to ryzyko rozejścia się zamków.

**Wciąganie w grunt poprzednio pograżonej grodzicy.** W trakcie pograżania grodzic, w zamkach może występować tak duże tarcie, że wraz z pograżanymi grodzicami wciągane są w głąb gruntu poprzednio wbite elementy. Przeciwdziałać temu można przez:

- zmniejszenie tarcia w prowadzącym zamku poprzez jego nasmarowanie lub/i zachowanie pionowości pograżanych grodzic,
- spawanie ze sobą zamków już pograżonych grodzic,
- zastosowanie specjalnych przenośnych szczęk zamocowanych na głowicach już pograżonych grodzic (Rysunek 9), których zadaniem jest niedopuszczenie do wciągania w grunt grodzic już pograżonych.

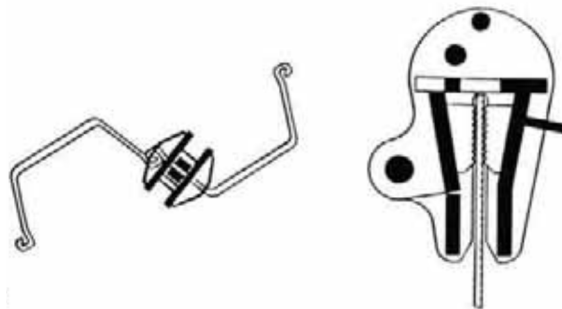

Rysunek 9. Przyrząd utrudniający wciąganie w grunt już pograżonych w trakcie pograżania następnej grodzicy.

**Rozgrzewanie się zamków grodzic do bardzo wysokich temperatur.** W skutek dużego tarcia w zamkach może dojść do rozgrzania ich do temperatury, w której stal staje się plastyczna, co może doprowadzić do wysprzęgnięcia się zamków. Przeciwdziałać temu można przez:

- zmniejszenie tarcia w prowadzącym zamku poprzez jego nasmarowanie lub/i zachowanie pionowości pograżanych grodzic,
- pograżanie grodzic etapami, tak aby miały one czas na oddanie ciepła.



#### 5.5.4. Ramy prowadzące

Jeżeli bardzo ważnym aspektem jest estetyka i szczelność ścianki szczelnej z grodziec wymagana jest zwykle duża dokładność pograżania. Dla jej uzyskania zaleca się, aby przed przystąpieniem do pograżania grodziec wykonać urządzenia pomocnicze: ramy prowadzące jednopoziomowe (Rysunek 10) lub dwupoziomowe (Rysunek 11) drewniane lub z belek stalowych. Drewniane ramy prowadzące są rozparte wkładkami drewnianymi i ściągnięte śrubami.

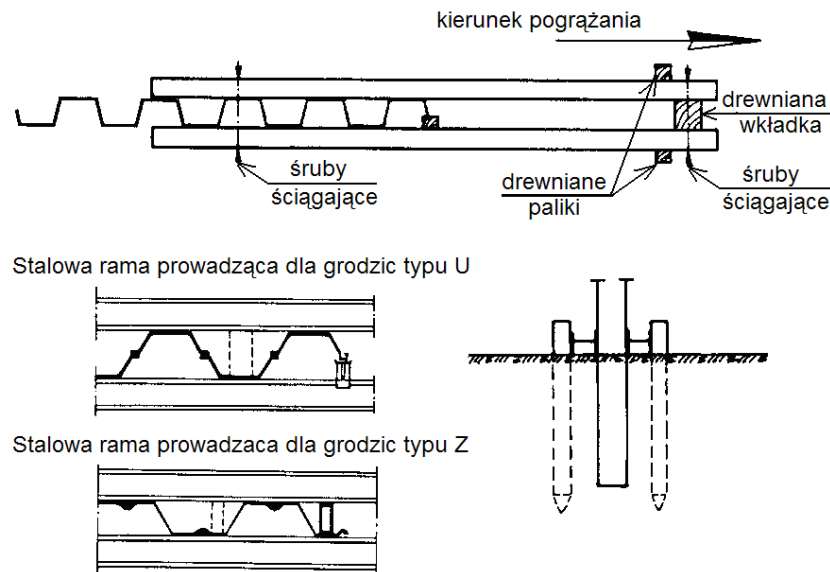

Rysunek 10. Drewniane oraz stalowe ramy prowadzące jednopoziomowe

Ramy prowadzące jednopoziomowe wykonuje się w celu utrzymania należytego kierunku zgodnego z liniami wytyczonej osi ścianki. Natomiast ramy prowadzące dwupoziomowe (Rysunek 11) ułatwiają utrzymanie odpowiedniej pionowości pograżanych grodziec.

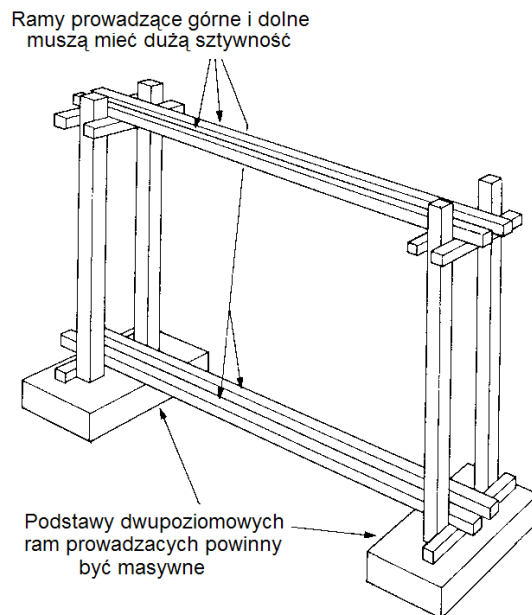

Rysunek 11. Dwupoziomowa rama prowadząca

Z zastosowania ram prowadzących można zrezygnować, jeżeli sprzęt do pograżania grodziec wyposażony jest w maszt prowadzący (Rysunek 12), który umożliwia ciągle korygowanie pionowości w trakcie pograżania.

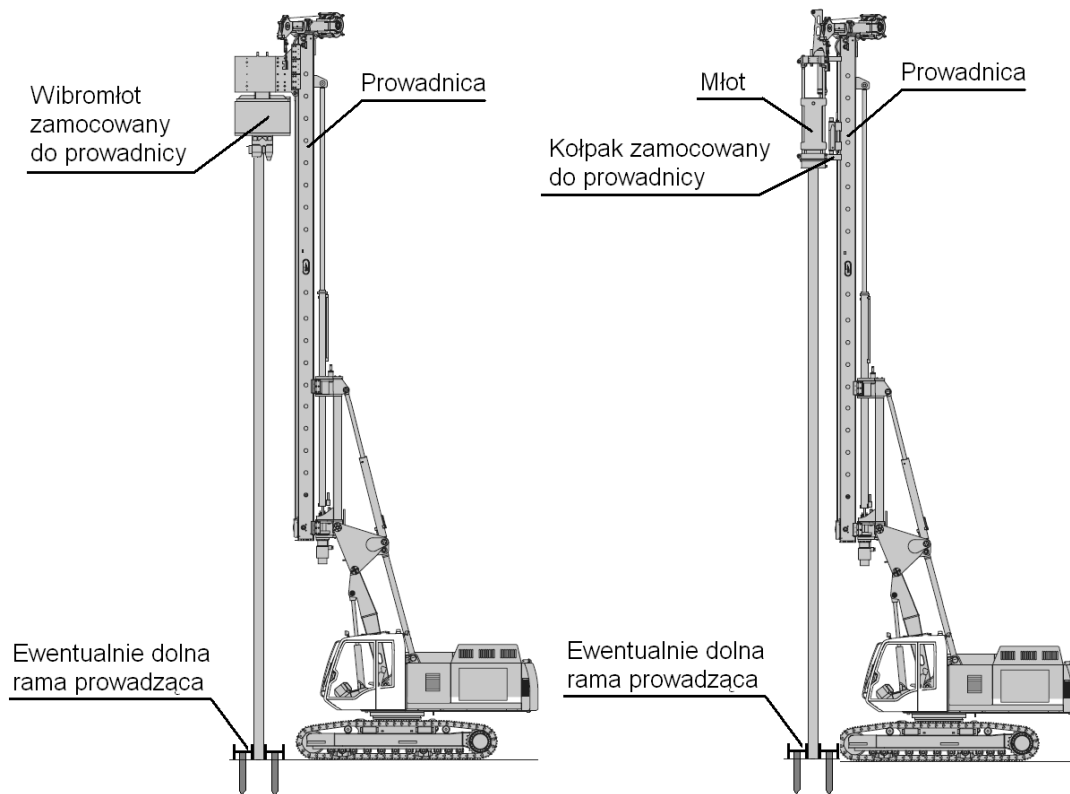

Rysunek 12. Maszt prowadzący

#### 5.5.5. Wpływ technologii pograżania na otoczenie

Drgania od uderzeń młotów i wibratorów są najczęściej znaczne i mogą rozchodzić się na stosunkowo duże odległości. Drgania z ośrodka gruntowego są przekazywane również na sąsiadujące z placem budowy obiekty. Drgania te mogą powodować uszkodzenia obiektów podatnych. Należy zachować specjalną ostrożność, jeżeli takie budynki posadowione są na luźnych piaskach, zwłaszcza jeżeli są one nawodnione: piaski te są bowiem narażone na nagłe osiadania wywołane drganiami w gruncie.

Pograżanie z użyciem wibromłotów powoduje zwykle w otaczającym podłożu gruntowym większe drgania niż występujące przy wbijaniu. Zastosowanie bezrezonansowych wibromłotów o dużej częstotliwości drgań, w sposób znaczący może zredukować niekorzystny wpływ drgań na otaczające podłoże i budynki.

Zastosowanie w trakcie pograżania grodzic zabiegu podplukiwania zmniejsza mierzone przyspieszenia. Sytuacja ta dotyczy w głównej mierze gruntów spoistych.

#### 5.5.6. Metody wspomagające

W przypadku występowania trudności w procesie pograżania grodzic stosowane są zwykle następujące metody wspomagania:

- a) podplukiwanie niskociśnieniowe z małą objętością wody:
  - ciśnienie: 1,5 – 2,0 MPa
  - wydajność: 2,0 – 4,0 l/s na rurę
  - średnica rur<sup>7</sup>: około 25 mm
  - liczba rur: zaleca się nie rzadziej niż w załamaniach grodzic.
- b) podplukiwanie wysokociśnieniowe:
  - ciśnienie: 25,0 – 50,0 MPa (na wylocie pompy)
  - wydajność: 1,0 – 2,0 l/s na rurę
  - średnica rur: około 25 mm
  - średnica dyszy: 1,5 – 3,0 mm
- c) wstępne wiercenie, z użyciem lub bez użycia mieszanki cementowo-bentonitowej;
- d) wysadzanie w wyjątkowych sytuacjach.

**Podplukiwanie niskociśnieniowe** z małą ilością wody stosowane jest głównie w zagęszczonych gruntach niespoistych. W połączeniu z wibrowaniem, pozwala grodzicom przechodzić przez bardzo zagęszczone grunty. Podplukiwanie niskociśnieniowe z małą ilością wody powoduje zwykle bardzo nieznaczne zmiany parametrów gruntów, nie wpływa znacząco na wzrost osiadań, chociaż należy zachować szczególną ostrożność w przypadkach gdy grodzice mają przenosić obciążenia pionowe. Metoda daje dobre efekty szczególnie przy pograżaniu wibromłotami o wysokiej częstotliwości drgań. Podplukiwanie niskociśnieniowe jest też czasem stosowane do wstępnego przygotowania gruntu przed pograżaniem grodzic.

**Podplukiwanie wysokociśnieniowe** może być bardzo skuteczne w bardzo zagęszczonych warstwach gruntu. Podczas podplukiwania wysokociśnieniowego ograniczona objętość płuczki, zostaje wprowadzona do gruntu

poprzez dysze zamocowane do grodzicy w nieznacznej odległości ponad jej podstawą. Warunki gruntowe ulegają nieznacznemu pogorszeniu tylko w ograniczonym obszarze wokół grodzicy. Warunki gruntowe w odniesieniu do nośności nie ulegają znacznym zmianom.

**Wstępne wiercenie** wykonuje się czasami przed pograżaniem grodzic w celu lokalnego rozluźnienia gruntu. Zwykle używane są wiertła ślimakowe z rurą lub bez rury osłonowej. Wstępne wiercenie wykonywane może być wzdłuż całej linii pograżania (bardzo ciężkie warunki gruntowe) lub tylko w miejscu zamków wolnych. Często w przypadku pograżania grodzic sparowanych rozwierca się grunt w miejscach połączenia zamków grodzicy podwójnej.

Nie należy podplukiwać grodzic pograżanych we wcześniej rozwiercony grunt gdyż połączenie tych zabiegów znacznie pogarsza parametry gruntowe w otoczeniu grodzicy.

**Rozdrobnienie metodami wybuchowymi** wykonuje się zwykle tam, gdzie grodzice powinny zostać pograżone w podłoże skalne.

### 5.6. Wyrwanie grodzic

W trakcie planowania wyrwania grodzic należy uwzględnić:

- pionowe i poziome odkształcenia otaczającego gruntu;
- możliwość połączenia różnych poziomów wodonośnych w gruncie.

W przypadkach uzasadnionych dopuszcza się możliwość rezygnacji z wyrwania grodzic po uzgodnieniu tego z Projektantem.

W trakcie wyrwania grodzic szczególnie grunty spoiste mogą przywierać do powierzchni brusów, tworząc w ten sposób puste przestrzenie w gruncie.

W trakcie wyrwania brusów należy wziąć pod uwagę:

- pionowe i poziome odkształcenia otaczającego gruntu
- możliwość połączenia różnych poziomów wodonośnych w gruncie.

Tam, gdzie brusy znajdują się w pobliżu konstrukcji podatnych na uszkodzenie, zakładów chemicznych, podatnych na uszkodzenie instalacji między konstrukcjami i w konstrukcjach, podziemnych linii kolejowych itd., wyrwanie brusów należy wykonywać ze szczególną ostrożnością

### 5.7. Zwiększenie szczelności ścianek szczelnych

Z reguły woda przepływając przez zamki grodzic niesie ze sobą cząsteczki gruntu i dochodzi do samo uszczelnienia. Jeżeli wymagania Dokumentacji Projektowej w zakresie szczelności zamków są bardzo wysokie lub jeżeli istnieją uzasadnione obawy co możliwości wystąpienia samouszczelnienia można zastosować jedną z metod zmniejszenia wodoprzepuszczalności ścianek szczelnych. Metody te powinny być określone w Dokumentacji Projektowej lub zgodne z jej wymaganiami.

Szczelność zamków można powiększyć przez wprowadzenie specjalnych płynów lub mas wypełniających do wnętrza zamków. Najczęściej środki takie jest w stanie dostarczyć producent grodzic. Inne metody zwiększenia wodoszczelności grodzic są wymienione w Załączniku E Polskiej Normy [1].

### 5.8. Inne roboty

Inne roboty takie jak:

- montaż kleszczy, zakotwień, rozpór i podparć;
- wykop, zasyp, drenaż i odwodnienie;
- montaż zakotwień ścianek;

powinny być prowadzone zgodnie z wymaganiami Dokumentacji Projektowej i odpowiednią ST.

## 6. KONTROLA JAKOŚCI

### 6.1. Wymagania ogólne

Wymagania ogólne dotyczące kontroli jakości robót podano w warunkach kontraktu lub/i D-M.00.00.00. "Wymagania Ogólne".

### 6.2. Wymagania szczegółowe

Przed przystąpieniem do instalacji ścianki należy sprawdzić:

- poprawność wytyczenia osi ścianki;
- ewentualne kolizje ścianki z istniejącym uzbrojeniem terenu;
- przygotowanie platformy roboczej;
- zgodność rzędnych terenu z podanymi w Dokumentacji Projektowej;
- sprzęt zgodnie z p. 3 ST;
- materiały zgodnie z p. 2 ST.

Nadzór powinien obejmować również kontrole i obserwacje, w czasie których należy sprawdzić:

- zgodność warunków na placu budowy w zakresie danych dotyczących gruntu, wody gruntowej z założeniami przyjętymi w projekcie;
- zgodność z założeniami Dokumentacji Projektowej w zakresie kolejności i metody wykonania robót;
- zgodność z Dokumentacją Projektową w zakresie sposobu podparcia ściany, kleszczy i rozpór, ich klasy stali i wymiarów, długości, typu i nośności kotew na poszczególnych etapach robót;
- dokładność metod pomiarowych stosowanych przy instalacji grodziec;
- zakres ewentualnych uszkodzeń w sąsiadujących budynkach, urządzeniach lub podziemnych instalacjach przed i po instalacji ściany w celu identyfikacji tych uszkodzeń, które mogłyby być spowodowane wykonywanymi pracami;
- jeżeli poziomy wody gruntowej i wody swobodnej są według Dokumentacji Projektowej parametrami krytycznymi, to należy je kontrolować w odpowiednio krótkich odstępach czasu, aby otrzymać wiarygodne dane do ich odwzorowania;
- głębokość wbicia ścianki.

Jeżeli prace realizowane są na terenie zabudowanym, to zaleca się rejestrowanie okresowo drgań i poziomów hałasu na terenie budowy oraz w najbardziej narażonych budynkach. Zaleca się, aby takie pomiary były wykonywane zgodnie z miejscową praktyką w celu porównania wyników z kryteriami, które są odpowiednie dla tego rejonu.

W przypadkach uzasadnionych zaleca się przeprowadzanie, z odpowiednią dokładnością, okresowych pomiarów przemieszczeń poziomych reperów na koronie ścianki szczelnej, w sposób pozwalający na ich porównanie z wartościami przemieszczeń przewidywanych w Dokumentacji Projektowej.

Jeśli w sąsiedztwie konstrukcji ścianki szczelnej znajdują się budynki lub instalacje podatne na uszkodzenia, to oprócz pomiarów opisanych powyżej zaleca się uwzględnienie co najmniej:

- pomiarów przemieszczeń na wybranej głębokości;
- pomiarów osiadań budynków i instalacji.

### 6.3. Tolerancje wykonania.

O ile w Dokumentacji Projektowej nie ustalono inaczej, to tolerancje wykonania ścianki szczelnej z grodziec stalowych wynoszą [1]:

- położenie głowic grodziec według planu pogrążania (w kierunku prostopadłym do osi ścianki:
  - na łądzie:  $e \leq 75\text{mm}$ ;
  - na wodzie:  $e \leq 100\text{mm}$ ;
- pochylenie grodziec od pionu:
  - na łądzie:  $i \leq i_{\max} = 1\%$  (0,01m/m);
  - na wodzie:  $i \leq i_{\max} = 1,5\%$  (0,015m/m);

Tam gdzie w Dokumentacji Projektowej wymaga zagłębienia grodziec w nachyleniu, podane tolerancje pochylenia mają zastosowanie w odniesieniu do zakładanego kierunku.

Odchylenie grodziec od pionu może wynosić 2% w gruntach trudnych ze względu na pogrążanie, pod warunkiem, że żadne ściśle kryteria nie zostały określone np. w odniesieniu do szczelności. Nie dopuszcza się natomiast możliwości rozejścia się zamków.

Geometryczne odchyłki pogrążania są zwykle uwzględnione w projekcie. Jeżeli określone odchyłki zostaną przekroczone, to należy zbadać zakres możliwego przeciążenia jakiegokolwiek elementu konstrukcyjnego oraz w przypadku konieczności podjąć odpowiednie działania naprawcze. Decyzję w tym zakresie podejmuje Projektant.

## 7. OBMIAR ROBÓT

### 7.1. Wymagania ogólne

Ogólne zasady obmiaru robót podano w podano w warunkach kontraktu lub/i D-M.00.00.00. "Wymagania Ogólne".

### 7.2. Jednostka obmiarowa

Jednostką obmiarową jest ryczałt.

## 8. ODBIÓR ROBÓT

### 8.1. Ogólne zasady odbioru robót

Ogólne zasady odbioru robót podano w podano w warunkach kontraktu lub/i D-M.00.00.00. "Wymagania Ogólne".

## 8.2. Szczegółowe zasady odbioru ścianki szczelnej

Odbioru robót dokonuje się na podstawie:

- obserwacji przebiegu pograżania grodzic,
- zgodności wykonanych robót z Dokumentacją Projektową, wymaganiami ST i uzgodnionym sposobem wykonania,
- deklaracji zgodności wbudowanych materiałów z Polską Normą;
- wyniki pomiarów geodezyjnych wykonywanych przez służbę geodezyjną Wykonawcy i sprawdzonych przez służbę geodezyjną Nadzoru,
- wyników innych badań rutynowych i dodatkowych wymaganych w Dokumentacji Projektowej lub zleconych przez Nadzór.
- Dokumentacji Projektowej z naniesionymi zmianami wprowadzonymi w trakcie realizacji robót;
- zapisów w Dzienniku Budowy,

Wszystkie badania i próby powinny dać wynik pozytywny. Jeżeli którekolwiek badanie lub próba dała wynik negatywny należy usunąć zaistniałą wadę i przedstawić roboty do ponownego odbioru.

## 9. PODSTAWA PŁATNOŚCI

### 9.1. Ogólne wymagania dotyczące podstawy płatności

Ogólne wymagania dotyczące płatności podane zostały w warunkach kontraktu lub/i D-M.00.00.00. "Wymagania Ogólne".

### 9.2. Cena jednostki obmiarowej

Cena jednostki obmiarowej obejmuje:

- opracowanie i przekazanie do Nadzoru wszystkich wymaganych kontraktem dokumentów poprzedzających przystąpienie do robót (projekty wykonawcze, technologiczne, harmonogramy, programy zapewnienia jakości itp.);
- zakup i transport na budowę wszystkich niezbędnych czynników produkcji;
- organizacja placu składowania grodzic wraz z jego likwidacją po zakończeniu robót, rozładunek, przemieszczanie elementów w obrębie placu;
- montaż i demontaż oraz przemieszczenie sprzętu;
- wykonanie niezbędnych pomiarów, badań i ekspertyz wymaganych w Dokumentacji Projektowej, ST lub zleconych przez Nadzór;
- wykonanie i montaż elementów dodatkowych,
- wykonanie ewentualnego pograżania/wyrywania próbnego;
- pograżanie/wyrywanie ścianki szczelnej;
- usunięcie ewentualnych usterek ścianki szczelnej lub elementów dodatkowych,
- roboty pomiarowe w trakcie wykonania i powykonawcze mające na celu określenie poziomu korony wbicia ściany oraz jej położenie w planie;
- w przypadkach uzasadnionych wymaganiami Dokumentacji Projektowej ucięcie grodzic do odpowiedniej rzędnej;
- uporządkowanie terenu robót;
- przygotowanie materiałów niezbędnych do dokonania odbioru robót;

Cena zawiera również zapas na chwytak urządzenia pograżającego, odpady i ubytki materiałowe powstałe w czasie pograżania itp.

Wszelkie uszkodzenia budowli i instalacji zlokalizowanych w sąsiedztwie robót, powstałe trakcie lub po wykonaniu ścianek szczelnych spowodowane robotami objętymi ST Wykonawca będzie usuwać na własny koszt.

Ścianki szczelne po wyciągnięciu i zakończeniu robót pozostają własnością Wykonawcy.

## 10. PRZEPISY ZWIĄZANE

- [1]. PN-EN 12063:2001: Wykonawstwo specjalnych robót geotechnicznych. Ścianki szczelne.
- [2]. PN-EN 10248-1:1999: Grodzice walcowane na gorąco ze stali niestopowych. Techniczne warunki dostawy.
- [3]. PN-EN 12048-2:1999: Grodzice walcowane na gorąco ze stali niestopowych. Tolerancje kształtu i wymiarów.
- [4]. PN-EN 10249-1:2000: Grodzice kształtowane na zimno ze stali niestopowych. Techniczne warunki dostawy.
- [5]. PN-EN 10249-2:2000: Grodzice kształtowane na zimno ze stali niestopowych. Tolerancje kształtu i wymiarów.
- [6]. PN-86/B-02480 Grunty budowlane. Określenia. Symbole. Podział i opis gruntów.
- [7]. PN-68/B-06050 Roboty ziemne budowlane. Wymagania w zakresie wykonywania i badania przy odbiorze.

- [8]. PN-88/B-04481 Grunty budowlane. Badania próbek gruntu.
- [9]. PN-60/B-04493 Grunty budowlane. Oznaczenie kapilarności biernej.
- [10]. PN-83/B-02482 Fundamenty budowlane. Nośność pali i fundamentów palowych.
- [11]. PN-81/B-03020 Posadowienie bezpośrednie budowli. Obliczenia statyczne i projektowanie.
- [12]. PN-83/B-03010 Ściany oporowe. Obliczenia statyczne i projektowanie.
- [13]. PN-90/B-03200 Konstrukcje stalowe. Obliczenia statyczne i projektowanie.
- [14]. PN-EN 996:1998 Sprzęt do palowania – Wymagania bezpieczeństwa.
- [15]. PN-EN 1993-5:2007 (U) Eurokod 3 – Projektowanie konstrukcji stalowych – Część 5: Palowanie i grodze
- [16]. PN-EN 1997-1:2005 (U) Eurokod 7 – Projektowanie geotechniczne – Część 1: Zasady ogólne
- [17]. PN-EN 1997-2:2005 (U) Eurokod 7 – Projektowanie geotechniczne – Część 2: Badania podłoża gruntowego

**M.12.01.02. ZBROJENIE BETONU STAŁĄ KLASY A-II i/lub WYŻSZEJ****1. WSTĘP****1.1. Przedmiot ST**

Przedmiotem niniejszej Specyfikacji Technicznej są wymagania dotyczące wykonania i odbioru zbrojenia betonu stalą klasy A-II i wyższej w związku z rozbudową drogi wojewódzkiej nr 690 wraz z rozbiórką istniejącego i budową nowego obiektu mostowego nad rzeką Pukawka w miejscowości Boguty Pianki w km 12+963.

**1.2. Zakres stosowania ST**

Specyfikacja Techniczna jest stosowana jako dokument przetargowy i kontraktowy przy zleceniu i realizacji robót wymienionych w punkcie 1.1.

**1.3. Zakres robót objętych ST**

Ustalenia zawarte w niniejszej specyfikacji dotyczą prowadzenia robót związanych ze zbrojeniem betonu stalą klasy A-II i wyższej elementów budowanego mostu i obejmują:

- zakup, transport, składowanie oraz przygotowanie, wygięcie, przycięcie i łączenie prętów,
- zbrojenie ław fundamentowych,
- zbrojenie korpusów przyczółków,
- zbrojenie skrzydełek przyczółków,
- zbrojenie nadbetonu płyty,
- zbrojenie kap chodnikowych,
- zbrojenie płyt przejściowych,
- zbrojenie fundamentów oporowych stożków,
- montaż kotew talerzowych płyty pomostu
- ewentualne zbrojenie fundamentów barieroporęczy.

**1.4. Określenia podstawowe**

Określenia podane w niniejszej ST są zgodne z obowiązującymi odpowiednimi normami i ST D-M.00.00.00 "Wymagania ogólne".

**1.5. Ogólne wymagania dotyczące robót**

Wykonawca robót jest odpowiedzialny za jakość ich wykonania oraz za zgodność z Dokumentacją Projektową, ST i poleceniami Inspektora Nadzoru.

Ogólne wymagania dotyczące robót podano w ST D-M.00.00.00 "Wymagania ogólne".

**2. MATERIAŁY****2.1. Pręty do zbrojenia betonu**

Do zbrojenia betonu należy stosować stal okrągłą klasy A-II i klas wyższych o średnicy 8÷32 mm.

**2.1.1. Własności mechaniczne i technologiczne stali zbrojeniowej**

Pręty okrągłe, żebrowane ze stali klasy A-IIIN gatunku RB500W/BS500S-Q.T.B. (Aprobata Techniczna IBDiM nr AT/2001-04-1115) o następujących parametrach:

- |  |                              |
|--|------------------------------|
| - średnica pręta w mm                        | 8 ÷ 32,                      |
| - granica plastyczności Re (min) w MPa       | 500,                         |
| - wytrzymałość na rozciąganie Rm (min) w MPa | 550,                         |
| - wytrzymałość charakterystyczna w MPa       | 490,                         |
| - wytrzymałość obliczeniowa w MPa            | 375.                         |
| - wydłużenie (min) A5 w %                    | 10,                          |
| - zginanie do kąta 60o                       | brak pęknięć i rys w złązcu. |

Pręty okrągłe, żebrowane ze stali klasy A-III gatunku 34GS wg PN-H-84023/06 o następujących parametrach:

- |  |                              |
|--|------------------------------|
| - średnica pręta w mm                        | 6÷32,                        |
| - granica plastyczności Re (min) w MPa       | 410,                         |
| - wytrzymałość na rozciąganie Rm (min) w MPa | 590,                         |
| - wytrzymałość charakterystyczna w MPa       | 410,                         |
| - wytrzymałość obliczeniowa w MPa            | 340.                         |
| - wydłużenie (min) A5 w %                    | 16,                          |
| - zginanie do kąta 90°                       | brak pęknięć i rys w złązcu. |

Pręty okrągłe, żebrowane ze stali klasy A-II gatunku 18G2-b wg PN-H-84023/06 o następujących parametrach:

- |  |       |
|--|-------|
| - średnica pręta w mm                        | 6÷32, |
| - granica plastyczności Re (min) w MPa       | 355,  |
| - wytrzymałość na rozciąganie Rm (min) w MPa | 490,  |
| - wytrzymałość charakterystyczna w MPa       | 355,  |
| - wytrzymałość obliczeniowa w MPa            | 295.  |

- wydłużenie (min) A5 w % 20,
- zginanie do kąta 180° brak pęknięć i rys w złązcu.

Pręty stalowe do zbrojenia betonu winny być zgodne z wymaganiami PN-S-10042, PN-H-84023/06, PN-H-84018, PN-H-93215. Stal zbrojeniowa dostarczana na budowę powinna mieć certyfikat zgodności z ww. Polskimi normami. W przypadku stosowania stali niezgodnej z PN musi ona posiadać Aprobata Techniczną [lub europejską aprobatę techniczną], potwierdzającą możliwość zastosowania prętów do zbrojenia betonu w obiektach mostowych oraz deklarację zgodności.

Nowe gatunki stali mogą być stosowane pod warunkiem dopuszczenia ich przez władze administracyjne na podstawie wyników badań wykonanych przez upoważnioną jednostkę naukowo-badawczą, zgodnie z wymaganiami odpowiednich norm.

Zastosowanie stali innych gatunków niż określono w Dokumentacji Projektowej wymaga zgody Inspektora Nadzoru oraz Projektanta.

System zbrojenia odginanego zbudowany jest z perforowanej szyny oraz osłony wykonanej z twardej folii PCV, w której zamknięte jest zbrojenie. Po rozdeskowaniu osłonę należy oderwać, odkryć i odgiąć zbrojenie.

### 2.1.2. Wymagania przy odbiorze

Wytwórca stali winien dołączyć atest hutniczy, w którym ma być podane:

- nazwa wytwórcy,
- oznaczenie wyrobu wg PN-82/H-93215 z podaniem klasy stali,
- numer wytopu lub numer partii,
- wszystkie wyniki przeprowadzonych badań oraz skład chemiczny wg analizy wytopowej,
- masa partii,
- rodzaj obróbki cieplnej.

Na przywieszkach metalowych przymocowanych dla każdej wiązki prętów lub kręgu prętów (po dwie dla każdej wiązki) muszą znajdować się następujące informacje:

- znak wytwórcy,
- średnica nominalna,
- znak stali,
- numer wytopu lub numer partii,
- znak obróbki cieplnej,

Każda wiązka i krąg prętów powinny mieć oznakowanie farbą olejną.

Nie ma konieczności badania stali zbrojeniowej spełniającej wymagania PN-S-10042 (z potwierdzeniem certyfikatem zgodności) lub posiadającej Aprobata techniczną (z potwierdzeniem deklaracją zgodności).

W przypadku stali o nieznanymi właściwościami należy wykonać następujące badania:

- sprawdzenie granicy plastyczności wg PN-EN 10002-1:2004,
- wytrzymałość na rozciąganie wg PN-EN 10002-1:2004,
- uderność – w przypadku przewidywanego spawania w niskich temperaturach,

Do badania należy pobrać minimum 5 próbek z każdej partii zgodnie z PN-EN 10002-1:2004. Jakość prętów należy oceniać pozytywnie, jeżeli wszystkie badania odbiorcze dadzą wynik pozytywny.

### 2.2. Druć montażowy

Do montażu prętów zbrojenia należy używać wyzarzonego drutu stalowego tzw. wiązkowego o średnicy nie mniejszej niż 1,0 mm.

Przy średnicach większych niż 12 mm stosować drut wiązkowy o średnicy 1,5 mm.

### 2.3. Materiały spawalnicze

Należy stosować elektrody odpowiednie do gatunku stali łączonych prętów zbrojeniowych,

### 2.4. Podkładki dystansowe

Dopuszcza się stosowanie stabilizatorów i podkładek dystansowych z betonu lub zaprawy i z tworzyw sztucznych. Właściwości betonu przekładek dystansowych nie mogą być gorsze niż właściwości betonu w konstrukcji.

Podkładki dystansowe muszą być mocowane do prętów. Nie dopuszcza się stosowanie przekładek dystansowych z drewna, cegły lub prętów stalowych.

### 2.5. Kotwy talerzowe

Kotwy talerzowe należy wykonać wg KDM karta nr CHO4.

## 3. SPRZĘT

Wykonawca przystępujący do wykonania zbrojenia powinien mieć do dyspozycji następujący sprzęt:

- giętarki,
- prostowarki,
- nożyce do cięcia prętów
- wiertarki ręczne lub stacyjne do betonu wraz z oprzyrządowaniem,
- lekki żuraw samochodowy,
- sprzęt do transportu pomocniczego.

Zastosowany sprzęt wymaga akceptacji Inspektora Nadzoru.



#### 4. TRANSPORT

Materiały mogą być przewożone dowolnymi środkami transportu. Należy je ułożyć równomiernie na całej powierzchni ładunkowej, obok siebie i zabezpieczyć przed możliwością przesuwania się podczas transportu. Podczas transportu przestrzegać wymagań PN-H-01105.

#### 5. WYKONANIE ROBÓT

##### 5.1. Ogólne warunki wykonania robót

Ogólne warunki wykonania robót podano w ST D-M.00.00.00 "Wymagania ogólne".

##### 5.2. Zakres wykonywanych robót

###### 5.2.1. Przygotowanie zbrojenia

Przygotowanie, montaż i odbiór zbrojenia powinien odpowiadać wymaganiom PN-S-10042.

Przewożenie stali na budowę powinno odbywać się w sposób zabezpieczający ją od odkształceń i zanieczyszczeń. Stal zbrojeniowa nie jest zasadniczo zabezpieczana przed korozją w okresie przed wbudowaniem. Należy dążyć, by stal taka była magazynowana w miejscu nienarażonym na nadmierne zawilgocenie lub zanieczyszczenie.

Zabezpieczeniem przed nadmierną korozją stali zbrojeniowej, magazynowanej na otwartym powietrzu, może być powłoka wykonana z mlecza cementowego. Pręty zbrojenia, przed ich ułożeniem w deskowaniu, należy oczyścić z żendry, luźnych płatków rdzy, kurzu i błota. Stal pokrytą rdzą oczyszcza się szczotkami ręcznie lub mechanicznie. Po oczyszczeniu należy sprawdzić wymiary przekroju poprzecznego prętów. Stal tylko zabłoconą można zmyć strumieniem wody. Pręty oblodzone odmrażać strumieniem ciepłej wody. Stal narażoną na choćby chwilowe działanie słonej wody należy zmyć wodą słodką. Pręty zbrojenia zanieczyszczone tłuszczem (smary, oliwa) lub farbą olejną, należy opalać aż do całkowitego usunięcia zanieczyszczeń. Pręty, używane do produkcji zbrojenia, powinny być proste.

Dopuszczalna wielkość miejscowego wykrzywienia nie powinna przekraczać 4 mm, w przypadku większych odchyłek stal zbrojeniową należy prostować za pomocą kluczy, młotków, prostowarek i wyciągarek.

Cięcie prętów należy wykonywać przy maksymalnym wykorzystaniu materiałów. Pręty ucinają się z dokładnością do 1 cm. Cięcie przeprowadza się przy pomocy mechanicznych noży, Dopuszcza się również cięcie palnikiem acetylenowym.

Gięcie prętów należy wykonywać zgodnie z Dokumentacją Projektową i normą PN-S-10042. Na zimno na budowie można wykonywać odgięcia prętów o średnicy  $d \leq 12$  mm. Pręty o średnicy  $d > 12$  mm powinny być odginane z kontrolowanym podgrzewaniem.

Wydłużenia prętów [cm] powstałe podczas ich odginania o dany kąt

Średnica pręta W mm	Kąt odgięcia			
	45°	90°	135°	180°
6	-	0,5	0,5	1,0
8	-	1,0	1,0	1,0
10	0,5	1,0	1,0	1,5
12	0,5	1,0	1,0	1,5
14	0,5	1,5	1,5	2,0
16	0,5	1,5	1,5	2,5
20	1,0	1,5	2,0	3,0
22	1,0	2,0	3,0	4,0
25	1,5	2,5	3,5	4,5
28	2,0	3,0	4,0	5,0
32	2,5	3,5	5,0	6,0

Minimalne średnice trzpieni używane przy wykonywaniu haków zbrojenia

Średnica pręta zaginane [mm]	Stal gładka miękka $R_{ak} = 240$ [MPa]	Stal żebrowana		
		$R_{ak} \square 400$ [MPa]	$400 < R_{ak} \square 500$ [MPa]	$R_{ak} > 500$ [MPa]
$d \leq 10$	$d_o = 3d$	$d_o = 3d$	$d_o = 4d$	$d_o = 4d$
$10 < d \leq 20$	$d_o = 4d$	$d_o = 4d$	$d_o = 5d$	$d_o = 5d$
$20 < d \leq 28$	$d_o = 5d$	$d_o = 6d$	$d_o = 7d$	$d_o = 8d$
$d > 28$	-	$d_o = 8d$	-	-

Wewnętrzna średnica odgięcia prętów zbrojenia głównego, poza odgięciem w obrębie haka powinna być nie mniejsza niż  $5d$  dla stali A-I i nie mniejsza niż  $10d$  dla stali A-II. W miejscach zagięć i załamania elementów konstrukcji, w których zagięciu ulegają jednocześnie wszystkie pręty zbrojenia rozciągane należy stosować średnicę zagięcia równą co najmniej  $20d$ .

Należy zwrócić uwagę przy odbiorze haków i odgięć na ich zewnętrzną stronę. Niedopuszczalne są tam pęknięcia powstałe podczas wyginania.

Minimalna odległość od krzywizny pręta do miejsca gdzie można na nim położyć spoinę wynosi 10 d.

Łączenie prętów należy wykonywać zgodnie z PN-S-10042. Do zgrzewania i spawania prętów mogą być dopuszczeni tylko spawacze mający odpowiednie uprawnienia. Skrzyżowania prętów należy wiązać miękkim drutem lub spawać w ilości min 30% skrzyżowań.

Dopuszcza się łączenie na zakład bez spawania (wiązanie drutem) prętów prostych, prętów z hakami oraz zbrojenia wykonanego z drutów w postaci pętlic. Metoda ta może być szczególnie stosowana w przypadku zastosowania stali klasy A-IIIN lub A-III. Nie zaleca się łączenia prętów z ww. stali przez spawanie, gdyż bez zastosowania specjalnej technologii spawania złącza takie mogą być kruche.

### 5.2.2. Montaż zbrojenia

Zbrojenie przed zabetonowaniem powinno być skontrolowane i odebrane przez Inspektora Nadzoru.

Montaż zbrojenia płyt należy wykonywać bezpośrednio na deskowaniu (blasze stalowej) lub na prefabrykacie wg naznaczonego rozstawu prętów. Montaż zbrojenia fundamentów (przyczółków) wykonać na podbetonie. Dla zachowania właściwej grubości otulenia prętów betonem należy stosować podkładki dystansowe z tworzywa sztucznego, betonu lub zaprawy cementowej. Stosowanie innych sposobów zapewnienia otuliny, a szczególnie podkładek z prętów stalowych jest niedopuszczalne.

Na wysokości ścian pionowych utrzymuje się konieczne otulenie za pomocą podkładek plastikowych pierścieniowych. Na dnie form powinny być stosowane podkładki dystansowe typu zatwierdzonego przez Inspektora Nadzoru.

Szkielety zbrojenia powinny być, o ile możliwe, prefabrykowane na zewnątrz. W szkieletach tych węzły na przecięciach prętów powinny być połączone przez spawanie, zgrzewanie lub wiązanie na podwójny krzyż wyżarzonym drutem wiązalkowym o średnicy nie mniejszej niż 1,0 mm (przy średnicy prętów powyżej 12 mm o średnicy nie mniejszej niż 1,5 mm).

Do zbrojenia betonu należy stosować stal spawalną. Układ zbrojenia konstrukcji musi umożliwiać jego dokładne otoczenie przez jednorodny beton.

Po ułożeniu zbrojenia w deskowaniu, rozmieszczenie prętów względem siebie i względem deskowania nie może ulec zmianie.

Stal wbudowywana w zbrojenie powinna spełniać wymagania punktu 2 i punktu 5.2.1. niniejszej specyfikacji. Stan powierzchni wkładek stalowych ma być zadawalający bezpośrednio przed wbudowaniem.

Możliwe jest wykonanie zbrojenia z prętów o innej średnicy niż przewidziane w Dokumentacji Projektowej jak i zastosowanie innego gatunku stali. Zmiany te wymagają pisemnej zgody Inspektora Nadzoru.

Rozstaw zbrojenia i średnice powinny być zgodne z PN-S-10042.

Minimalna grubość otuliny zewnętrznej w świetle prętów i powierzchni przekroju elementu żelbetowego, jeżeli dokumentacja projektowa nie wskazuje inaczej, powinna wynosić co najmniej:

0,07 m	-	dla zbrojenia głównego fundamentów i podpór masywnych,
0,055 m	-	dla strzemion fundamentów i podpór masywnych,
0,05 m	-	dla zbrojenia głównego lekkich podpór i pali,
0,04 m	-	dla strzemion lekkich podpór i pali,
0,03 m	-	dla zbrojenia głównego dźwigarów,
0,025 m	-	dla strzemion dźwigarów głównych i zbrojenia płyt pomostów.

Układanie zbrojenia bezpośrednio na podłożu (deskowaniu) i podnoszenie na odpowiednią wysokość w trakcie betonowania jest niedopuszczalne.

Chodzenie i transportowanie materiałów po wykonanym szkielecie zbrojeniowym jest niedopuszczalne.

#### 5.2.2.1. Łączenie prętów za pomocą spawania.

W mostach drogowych dopuszcza się następujące rodzaje spawanych połączeń prętów:

- czołowe, elektryczne, oporowe,
- nakładkowe spoiny dwustronne
- nakładkowe spoiny jednostronne
- zakładkowe spoiny dwustronne
- zakładkowe spoiny jednostronne
- czołowe wzmocnione spoinami bocznymi z blachą półkolistą,
- czołowe wzmocnione jednostronną spoiną z płaskownikiem,
- czołowe wzmocnione dwustronną spoiną z płaskownikiem,
- zakładkowe wzmocnione jednostronną spoiną z płaskownikiem,

- lukiem elektrycznym,
- lukiem elektrycznym,
- lukiem elektrycznym,
- lukiem elektrycznym,

Nie należy spawać prętów zbrojeniowych w temperaturze niższej niż  $-5^{\circ}\text{C}$ .

Po uzyskaniu akceptacji Projektanta i Inspektora Nadzoru dopuszcza się zastosowanie stali o wyższej wytrzymałości np. klasy A-III lub A-IIIN. Nie zaleca się łączenia prętów z ww. stali przez spawanie, gdyż bez zastosowania specjalnej technologii spawania złącza takie są kruche.

#### 5.2.2.2. Łączenie prętów na zakład bez spawania.

Dopuszcza się łączenie na zakład bez spawania (wiązanie drutem) pojedynczych prętów prostych, prętów z hakami oraz zbrojenia wykonanego z drutów w postaci pętlic. Długości zakładów w połączeniach zbrojenia należy obliczać w zależności od ilości łączonych prętów w przekroju oraz ich wymaganej długości kotwienia wg normy PN-S-10042 p.12.8.

Dopuszczalny procent prętów łączonych na zakład w jednym przekroju nie może być większy niż:

- dla prętów żebrowanych 50%,
- dla prętów gładkich 25%.

W jednym przekroju można łączyć na zakład bez spawania 100% dodatkowego zbrojenia poprzecznego, niepracującego. Odległość w świetle prętów łączonych w jednym przekroju nie powinna być mniejsza niż 2d i niż 20mm.

### 5.2.2.3. Kotwienie prętów.

Rodzaje i długości kotwienia prętów w betonie w zależności od rodzaju stali i klasy betonu należy obliczać wg normy PN-S-10042 p. 12.6.

Minimalne długości kotwienia prętów prostych bez haków przyjmuje się:

- dla prętów gładkich ściskanych – 30 d
- dla prętów żebrowanych ściskanych – 25 d
- dla prętów gładkich rozciąganych – 50 d
- dla prętów żebrowanych rozciąganych – 40 d

Minimalne długości kotwienia prętów klasy A-I przed hakami i odgięciami przyjmuje się:

- dla prętów ściskanych – 20 d
- dla prętów rozciąganych ze stali kl. A-I – 30 d

Minimalne długości kotwienia prętów klasy A-II przed hakami i odgięciami przyjmuje się:

- dla prętów ściskanych – 20 d
- dla prętów rozciąganych – 25 d

## 6. KONTROLA JAKOŚCI ROBÓT

Ogólne zasady kontroli jakości robót podano w ST D-M.00.00.00 "Wymagania ogólne".

### 6.1. Kontrola zbrojenia, przed przystąpieniem do betonowania.

Kontrola zbrojenia, przed przystąpieniem do betonowania musi być dokonana przez Inspektora Nadzoru i fakt ten potwierdzony wpisem do Dziennika Budowy. Inspektor Nadzoru winien stwierdzić zgodność ułożonego zbrojenia z Dokumentacją Projektową i odpowiednimi normami.

Przedmiotem sprawdzenia powinny być:

- średnice i ilość prętów,
- rozstaw prętów,
- rozstaw strzemion,
- odchylenie od przewidzianego projektem nachylenia,
- długość prętów,
- położenie miejsc zakończeń lub odgięć oraz zakotwień prętów,
- wielkość otulin zewnętrznych,
- gatunek stali,
- powiązanie (połączenia) zbrojenia między sobą,
- pewności utrzymania położenia prętów w trakcie betonowania.

Sprawdzenie grubości otuliny może być dokonywane przez Inspektora Nadzoru również po betonowaniu przy użyciu przyrządów magnetycznych.

Dopuszczalne tolerancje:

- różnice w rozstawie między prętami głównymi w belkach nie powinny przekraczać  $\pm 0,5$  cm,
- różnice w rozstawie między prętami głównymi w płytach nie powinny przekraczać  $\pm 1,0$  cm,
- rozstaw strzemion wzdłuż belek nie powinien różnić się więcej niż  $\pm 2,0$  cm,
- odchylenie od przewidzianego nachylenia względem poziomu nie powinno przekraczać 3%,
- różnice długości prętów, położenie miejsc kończenia prętów lub odgięć nie mogą przekraczać  $\pm 5,0$  cm.
- różnica w wymiarach oczek siatki nie więcej niż  $\pm 0,5$  cm,
- otuliny zewnętrzne powinny być utrzymane w granicach wymagań projektowych z tolerancją dodatnią 0,5 cm,
- liczba uszkodzonych skrzyżowań w dostarczonych na budowę siatkach nie powinna przekraczać 20% wszystkich skrzyżowań (25% na jednym pręcie),

Wykrycie w wykonanym elemencie ewentualnych nieprawidłowości obciąża Wykonawcę robót, niezależnie od dokonanych uprzednio odbiorów.

## 7. OBMIAR ROBÓT

Jednostką obmiaru robót jest 1 kg wykonanego zbrojenia betonu stałą oraz 1 sztuka dla zamontowanych kotew talerzowych.

Przyjmuje się łączną długość prętów poszczególnych średnic pomnożoną odpowiednio przez ich ciężar jednostkowy kg/m. Nie dolicza się stali użytej na zakłady przy łączeniu prętów, przekładek montażowych ani drutu wiązkowego.

Nie uwzględnia się też zwiększonej ilości materiału w wyniku stosowania przez Wykonawcę prętów o średnicach większych od wymaganych w Dokumentacji Projektowej.  
Ogólne zasady obmiaru robót podano w ST D-M.00.00.00 "Wymagania ogólne".

## 8. ODBIÓR ROBÓT

Ogólne zasady odbioru robót podano w ST D-M.00.00.00 "Wymagania ogólne".

## 9. PODSTAWA PŁATNOŚCI

Ogólne wymagania dotyczące płatności podano w ST D-M.00.00.0 "Wymagania ogólne".

Cena wykonania robót obejmuje:

- prace pomiarowe i przygotowawcze,
- transport i składowanie materiałów,
- oczyszczenie i wyprostowanie prętów,
- montaż i demontaż rusztowań,
- wygięcie, przycięcie i łączenie prętów (na styk lub na zakład, koszt stali w zakładzie),
- montaż zbrojenia przy pomocy drutu wiązalkowego lub spawania wraz z jego stabilizacją oraz zabezpieczeniem odpowiednich otulin zewnętrznych betonu,
- zakup, dostarczenie i montaż ocynkowanych kotew talerzowych,
- oczyszczenie terenu robót,
- montaż szyn zbrojenia odginanego,
- usunięcie niepotrzebnych materiałów poza Plac Budowy,
- wykonanie niezbędnych badań laboratoryjnych i pomiarów wymaganych w Specyfikacji.

## 10. PRZEPISY ZWIĄZANE

PN-S-10040:1999	Obiekty mostowe. Konstrukcje betonowe, żelbetowe i sprężone. Wymagania i badania.
PN-91/S-10042	Obiekty mostowe. Konstrukcje betonowe, żelbetowe i sprężone. Projektowanie.
PN-H-01103	Stal. Półwyroby i wyroby hutnicze. Cechowanie barwne.
PN-H-01104	Stal. Półwyroby i wyroby hutnicze. Cechowanie.
PN-H-01105	Stal. Półwyroby i wyroby hutnicze. Pakowanie, przechowywanie i transport.
PN-H-84018	Stal niskostopowa o podwyższonej wytrzymałości. Gatunki.
PN-H-84023/01	Stal określonego zastosowania. Wymagania ogólne. Gatunki.
PN-H-84023/06	Stal określonego stosowania. Stal do zbrojenia betonu. Gatunki.
PN-H-93000	Stal węglowa niskostopowa. Walcówka i pręty wykonane na gorąco.
PN-H-93200/00	Walcówka i pręty stalowe walcowane na gorąco. Wymiary.
PN-H-93215	Walcówka i pręty stalowe do zbrojenia betonu.
PN-EN 10002-1:2004	Metale. Próba rozciągania. Metoda badania w temperaturze otoczenia.
PN-EN 10020:2003	Definicja i klasyfikacja gatunków stali
PN-EN 10021:1997	Ogólne techniczne warunki dostaw stali i wyrobów stalowych.
PN-EN 10025-1:2005 (U)	Wyroby walcowane na gorąco ze stali konstrukcyjnych. Część 1: Ogólne warunki techniczne dostawy.
PN-EN 10025-2:2005 (U)	Wyroby walcowane na gorąco ze stali konstrukcyjnych. Część 2: Warunki techniczne dostawy stali konstrukcyjnych niestopowych.
PN-EN 10080:2005 (U)	Stal do zbrojenia betonu. Spawalna stal zbrojeniowa. Postanowienia ogólne.
PN-ISO 6935-1:1998	Stal do zbrojenia betonu. Pręty gładkie.
PN-ISO 6935-1/Ak:1998	Stal do zbrojenia betonu. Pręty gładkie. Dodatkowe wymagania stosowane w kraju.
PN-ISO 6935-2:1998	Stal do zbrojenia betonu. Pręty żebrowane.
PN-ISO 6935-2/Ak:1998	Stal do zbrojenia betonu. Pręty żebrowane. Dodatkowe wymagania stosowane w kraju.
PN-ISO 6935-2/Ak:1998/Ap1:1999	
PN-EN ISO 7438:2002	Metale Próba zginania.
PN-EN ISO 15630-1:2004	Stal do zbrojenia i sprężania betonu -- Metody badań - Część 1: Pręty, walcówka i drut do zbrojenia betonu.
PN-EN ISO 15630-2:2004	Stal do zbrojenia i sprężania betonu - Metody badań - Część 2: Zgrzewane siatki do zbrojenia.

ROZPORZĄDZENIE MINISTRA TRANSPORTU I GOSPODARKI MORSKIEJ z dnia 30 maja 2000 r. w sprawie warunków technicznych, jakim powinny odpowiadać drogowe obiekty inżynierskie i ich usytuowanie. (Dz. U. Nr 63 poz. 735 - z dnia 3.08 2000 r.)



**M.13.01.00. BETON****1. WSTĘP**

## 1.1. Przedmiot ST

Przedmiotem niniejszej Specyfikacji Technicznej są wymagania ogólne dotyczące wykonania i odbioru robót związanych z betonowaniem elementów konstrukcyjnych w ramach **rozbudowy drogi wojewódzkiej nr 690 wraz z rozbiórką istniejącego i budową nowego obiektu mostowego nad rzeką Pukawka w miejscowości Boguty Pianki w km 12+963.**

## 1.2. Zakres stosowania ST

Specyfikacja Techniczna jest stosowana jako dokument przetargowy i kontraktowy przy zlecaniu i realizacji robót wymienionych w punkcie 1.1.

## 1.3. Zakres robót objętych ST

Ustalenia zawarte w niniejszej specyfikacji dotyczą wykonania i odbioru robót betonowych i dotyczą Specyfikacji Technicznych:

- ST M.13.01.01,
- ST M.13.01.03,
- ST M.13.01.05,
- ST M.13.01.08,
- Projekty technologiczne niezbędnych rusztowań i deskowań, sporządzone przez osoby posiadające odpowiednie kwalifikacje

## 1.4. Określenia podstawowe

1.4.1. Beton – materiał powstały ze zmieszania cementu, kruszywa grubego i drobnego, wody oraz ewentualnych domieszek i dodatków, który uzyskuje swoje właściwości w wyniku hydratacji cementu.

1.4.2. Mieszanka betonowa – całkowicie wymieszane składniki betonu, które są jeszcze w stanie umożliwiającym zagęszczenie wybraną metodą.

1.4.3. Beton stwardniały – beton, który jest w stanie stałym i który osiągnął pewien stopień wytrzymałości

1.4.4. Beton zwykły – beton o gęstości w stanie suchym większej niż 2000 kg/m<sup>3</sup>, ale nie przekraczającej 2600 kg/m<sup>3</sup>.

1.4.5. Domieszka – składnik dodawany podczas procesu mieszania betonu w małych ilościach w stosunku do masy cementu w celu modyfikacji właściwości mieszanki betonowej lub stwardniałego betonu.

1.4.7. Dodatek – drobnoziarnisty składnik stosowany do betonu w celu poprawy pewnych właściwości mieszanki betonowej lub stwardniałego betonu.

1.4.8. Kruszywo – ziarnisty materiał mineralny odpowiedni do stosowanego betonu. Kruszywa mogą być naturalne, pochodzenia sztucznego lub pozyskane z materiału wcześniej użytego w obiekcie budowlanym.

1.4.9. Cement (spoiwo hydrauliczne) drobnoziarnisty materiał nieorganiczny, który po zmieszaniu z wodą daje zaczyn, wiążący i twardniejący w wyniku hydratacji oraz innych procesów, zachowujący po stwardnieniu wytrzymałość oraz twardość także pod wodą

1.4.10. Efektywna zawartość wody – różnica między całkowitą zawartością a ilością zaabsorbowaną przez kruszywo

1.4.11. Współczynnik woda cement (w/c) – stosunek efektywnej zawartości masy wody do zawartości masy cementu w mieszance betonowej.

1.4.12. Wytrzymałość charakterystyczna – wartość wytrzymałości, poniżej której może znaleźć się 5% populacji wszystkich możliwych oznaczeń wytrzymałości dla danej objętości betonu.

1.4.13. Klasy wytrzymałości betonu, określane (wg PN EN 206-1:2003) na podstawie wytrzymałości charakterystycznej na ściskanie w 28 dniu dojrzewania na próbkach walcowych o średnicy 150 mm i wysokości 300 mm ( $f_{ck,cyl}$ ) lub na próbkach sześciennych o boku 150 mm ( $f_{ck,cube}$ )

	wg PN-EN 206-1:2003	wg PN-B/88-06250	Minimalna wytrzymałość charakterystyczna oznaczana na próbkach sześciennych 150×150 mm
Beton nie- kon- struk- cyjny	C8/10	B10	10
	C12/15	C12/15	15
	C16/20	B20	20
Beton konstrukcyjny	C20/25	B25	25
	C25/30	C25/30	30
		C30/37	35
	C30/37		37
		C35/45	40
	C35/45	B45	45
	C40/50	B50	50
	C45/55	B55	55
	C50/60	B60	60
	i wyższe	i wyższe	.....

**UWAGA: W przypadkach specjalnych, można przyjmować poziomy wytrzymałości pośrednie względem podanych w tabelicy, o ile jest to dopuszczone przez odpowiednią normę dotyczącą projektowania (zgodnie z PN EN 206-1:2003)**

1.4.14. Rusztowania mostowe - pomocnicze budowle czasowe, służące do wykonania projektowanego obiektu mostowego. Rusztowania dzieli się na: robocze, montażowe i niosące.

1.4.15. Rusztowania robocze - rusztowania służące do przenoszenia ciężaru sprzętu i ludzi.

1.4.16. Rusztowania montażowe - rusztowania służące do przenoszenia obciążeń od montowanej konstrukcji z gotowych elementów oraz ciężaru sprzętu i ludzi.

1.4.17. Rusztowania niosące - rusztowania służące do przenoszenia obciążeń od deskowań i od konstrukcji betonowych, żelbetowych i z betonu sprężonego oraz od ciężaru sprzętu i ludzi, do czasu uzyskania przez nie wymaganej nośności.

1.4.18. Specyfikacja – końcowe zestawienie udokumentowanych wymagań technicznych dotyczących wykonania lub składu betonu, podane producentowi

1.4.19. Ocena zgodności – systematyczne badania stopnia, w jakim wyrób spełnia wyspecyfikowane wymagania

1.4.20. Pozostałe określenia podane w niniejszej ST są zgodne z obowiązującymi odpowiednimi normami.

1.4.21. Ogólne wymagania dotyczące robót

**Poniższe wymagania oparto w większości na polskich normach: PN-S-10040:1999 i PN-EN 206-1:2003 (będącej tłumaczeniem europejskiej normy EN 206-1:2000) lub na polskiej normie PN-B/88-06250 (wycofanej).**

**W przypadku zastąpienia PN normami PN-EN badania materiałów do produkcji betonu oraz wykonanego betonu należy przeprowadzać zgodnie z normami PN-EN. Dopuszcza się na żądanie Inspektora Nadzoru wykonanie badań zgodnie z wycofanymi PN.**

Wykonawca robót jest odpowiedzialny za jakość ich wykonania oraz za zgodność z Dokumentacją Projektową, ST i poleceniami Inspektora Nadzoru.

Ogólne wymagania dotyczące robót podano w ST D-M.00.00.00 "Wymagania ogólne".

**UWAGA: Poniższa specyfikacja ma charakter ogólny i dotyczy całości robót betonowych.**

## 2. MATERIAŁY

Materiałami stosowanymi przy wykonywaniu robót według zasad niniejszych ST są:

### 2.1. Drewno na deskowania i rusztowania

#### 2.1.1. Drewno tartaczne

Drewno tartaczne iglaste stosowane do robót ciesielskich powinno odpowiadać wymaganiom PN-D-95017.

#### 2.1.2. Tarcica iglasta

Tarcica iglasta do robót ciesielskich powinna odpowiadać wymaganiom PN-B-06251 i PN-D-96000.

#### 2.1.3. Tarcica liściasta

Tarcica liściasta stosowana do drobnych konstrukcji rusztowań, jak kliny, klocki itp. powinna odpowiadać wymaganiom PN-D-96002.

## 2.2. Elementy stalowe rusztowań składanych

Elementy stalowe do budowy rusztowań składanych są elementami zinwentaryzowanymi. Odbiór tych elementów powinien być dokonany przez wytwórnę przy dostawie.

Wymiary zasadniczych elementów rusztowań powinny odpowiadać wymaganiom dla:

- rur bez szwu wg PN-H-74219,
- kształtowników wg PN-H-93000,
- blach grubych i uniwersalnych wg PN-H-92120.

## 2.3. Składniki betonu przeznaczonego do budowy obiektów mostowych.

### 2.3.1. Cement

Do betonów mostowych należy stosować cement portlandzki CEM niskoalkaliczny (czysty bez dodatków) wg PN-EN 197-1:2002. Do betonu klasy B25 dopuszcza się stosowanie cementu *klasy* CEM 32,5; do betonu klasy C25/30, C30/37 lub C35/45 należy stosować cement minimalnej *klasy* CEM42,5 N-HSR/Na; do betonu klasy B45 i większej należy stosować cement minimalnej *klasy* CEM52,5 N-HSR/Na. Cementy te muszą spełniać wymagania określone w Aprobatach technicznych (IBDiM-u).

Dopuszcza się stosowanie innego rodzaju cementu wg PN-EN 197-1:2002 pod warunkiem spełnienia wymagań określonych w PN-S-10040:1999

Wymaga się, aby cementy te charakteryzowały się następującym składem:

- zawartość krzemianu trójwapniowego (alitu) -  $C_3S$  – 50 do 60% masy,
- zawartość glinianu trójwapnia -  $C_3A$  - do 7% masy,
- zawartość  $C_4AF + 2 \times C_3A$  nie większa niż 20% masy.
- zawartość alkaliów - do 0,6%, a maksymalnie do 0,9% masy pod warunkiem stosowania kruszywa niereaktywnego.

Cement pochodzący z każdej dostawy musi być poddany badaniom wymagany w ST, a wyniki ocenione wg PN-EN 197-1:2002 oraz PN-EN 197-2:2002. Pobieranie próbek do badań wg PN-EN 196:7:1997.

Nie dopuszcza się występowania w cemencie grudek, w ilości większej niż 20%, nie dających się rozgnieść w palcach i nie rozpadających się w wodzie.

Należy każdorazowo przeprowadzić kontrolę cementu przed użyciem go do wykonania mieszanki betonowej, obejmującą:

- oznaczenie czasu wiązania wg PN-EN 196-3:1996,
- oznaczenie zmiany objętości wg PN-EN 196-3:1996,
- sprawdzenie istnienia grudek (zbryleń) w cemencie nie dających się rozgnieść w palcach.

Transport i przechowanie cementu powinno być zgodne z postanowieniami normy PN-EN 197-1:2002.

Zakazuje się pobierania cementu ze stacji przesypowych (silosów), jeżeli nie ma pewności, że dostarczany jest tam tylko jeden rodzaj cementu z tej samej cementowni. Każda partia dostarczonego cementu musi posiadać świadectwo jakości (deklarację zgodności - atest) wraz z wynikami prób.

Silosy można napępniać dopiero po opróżnieniu z poprzedniej partii cementu.

W przypadku gdy:

- czas wiązania lub zmiany objętości nie odpowiadają PN-EN 197-1:2002,
- cement przechowywany jest niezgodnie z postanowieniami PN-EN 197-1:2002,
- okres przechowywania cementu jest dłuższy niż podano w PN-EN 197-1:2002,

obowiązuje oznaczenie wytrzymałości cementu na ściskanie wg PN-EN 196-1:1996.

W przypadku otrzymania pozytywnych wyników powyższego badania Inspektor Nadzoru może dopuścić cement do stosowania.

### 2.3.2. Kruszywa do betonu

Kruszywa do betonu powinny charakteryzować się stałością cech fizycznych i jednorodnością uziarnienia pozwalającą na wykonanie partii betonu o stałej jakości.

Ocenę przydatności kruszywa do betonu przeprowadzać zgodnie z PN-EN 12620:2002 [lub *PN-B-06712 "Kruszywa mineralne do betonu zwykłego"*].

Poszczególne partie kruszywa muszą być na placu budowy składowane oddzielnie na umocnionym i czystym podłożu w taki sposób, aby nie uległy zanieczyszczeniu i nie mieszały się.

Zapasy kruszywa powinny być tak duże, aby zapewniały wykonanie wszystkich potrzebnych badań i nie zakłócały rytmu budowy.

W przypadku stosowania kruszywa pochodzącego z różnych źródeł należy spowodować, aby udział tych kruszyw był jednakowy dla całej konstrukcji betonowej.

#### 2.3.2.1. Kruszywo grube

**Do betonów klasy C25/30 i wyższych należy stosować grysy granitowe, bazaltowe lub z innych skal zbadanych przez uprawnioną jednostkę o maksymalnym wymiarze ziarna do 16 mm.**

Powinny one odpowiadać następującym wymaganiom:

- zawartość pyłów mineralnych - do 1% masy wg PN-B-06714/13,



- zawartość pyłów pochodzenia ilowego - do 0,5% masy wg PN-B-06714/12,
- zawartość ziaren nieforemnych to jest wydłużonych i płaskich - do 20% wg PN-B-06714/16 *lub wg PN-EN 933-4:2002*,
- wskaźnik rozkruszenia dla grysów bazaltowych - do 8%, dla grysów granitowych i innych – do 16%.
- nasiąkliwość - do 1,2 wg PN-B-06714/18 (*lub PN-EN 1097-6:2002*),
- mrozoodporność wg metody bezpośredniej wg PN-78/B-06714/19 - do 2% (*albo wymagania wg PN-EN 1367-1:2002*),
- mrozoodporność wg zmodyfikowanej metody bezpośredniej (wg PN-B-11112:1996) - do 10%,
- reaktywność alkaliczna z cementem określona wg PN-91/B-06714/34 nie wywołująca zwiększenia wymiarów liniowych ponad 0.1% (lub oznaczenie wg PN-92/B-06714/16 - powinna spełniać wymagania odpowiadające 0 stopniowej reaktywności alkalicznej - *albo wymagania wg PN-EN 933-4:2002*),
- zawartość związków siarki - do 0,1% wg PN-78/B-06714/28,
- zawartość zanieczyszczeń obcych - do 0,25% wg PN-76/B-06714/12,
- zawartość zanieczyszczeń organicznych nie dająca barwy ciemniejszej od wzorcowej wg PN-78/B-06714/26 *lub wymagania wg PN-EN 1744-1:2000*.

Do betonów klasy B25 można stosować żwir o maksymalnym wymiarze ziarna do 31,5 mm. Żwir powinien spełniać wymagania dla kruszywa marki 30 wg normy PN-B-06712 "Kruszywa mineralne do betonu zwykłego" [*lub PN-EN 12620:2004 Kruszywa do betonu.*] - dla cementu klasy 32,5 w zakresie cech fizycznych i chemicznych. Ponadto mrozoodporność żwiru badana zmodyfikowaną metodą bezpośrednią wg PN-B-11112:1996 ogranicza się do 10% (albo wymagania wg PN-EN 933-4:2002)

W kruszywie grubym, tj. w grysach i żwirach nie dopuszcza się grudek gliny. Zaleca się, aby zawartość podziarna nie przekraczała 5% a nadziarna 10%.

Ziarna kruszywa nie powinny być większe niż:

- 1/3 najmniejszego wymiaru przekroju poprzecznego elementu,
- 3/4 odległości w świetle między prętami zbrojenia leżącymi w jednej płaszczyźnie prostopadłej do kierunku betonowania.

Stosowanie ziaren o większych wymiarach jest możliwe pod warunkiem doświadczalnego sprawdzenia urabialności mieszanki betonowej w warunkach wykonywania konstrukcji i za zgodą Inspektora Nadzoru.

Kruszywo pochodzące z każdej dostawy musi być poddane na budowie badaniom niepełnym obejmującym:

- oznaczenie składu ziarnowego wg PN-B-06714/15 *lub wg PN-EN 933-1:2002*,
- oznaczenie zawartości ziaren nieforemnych (tj. płaskich i wydłużonych) wg PN-B-06714/16 *lub wg PN-EN 933-4:2002*,
- oznaczenie zawartości pyłów mineralnych wg PN-B-06714/13,
- oznaczenie zawartości zanieczyszczeń obcych wg PN-B-06714/12,
- oznaczenie zawartości grudek gliny wg PN-B-06714/48.

Krzywa uziarnienia kruszywa grubego powinna zawierać się w krzywych granicznych podanych w PN-S-10040:1999.

W przypadku gdy kontrola wykaże niezgodność cech danego kruszywa z wymaganiami wg PN-B-06712 (lub PN-EN 12620:2004) użycie takie kruszywa może nastąpić po jego uszlachetnieniu (np. przez płukanie lub dodanie odpowiednich frakcji kruszywa) i ponownym sprawdzeniu.

Należy prowadzić bieżącą kontrolę wilgotności kruszywa wg PN-77/B-06714/17 *lub wg PN-EN 1097-5:2002* dla korygowania recepty roboczej betonu.

Należy zobowiązać dostawców do przekazania dla każdej partii kruszywa wyników badań pełnych wg PN-B-06712 [*lub PN-EN 12620:2004*] oraz okresowo wyników badania specjalnego dotyczącego reaktywności alkalicznej w terminach przewidzianych przez Inspektora Nadzoru. Partia kruszywa nie może być większa niż 500 Mg.

### 2.3.2.2. Kruszywo drobne

Do betonów zaleca się stosować kruszywo drobne gatunku I (o uziarnieniu do 2 mm) w postaci piasku pochodzenia rzecznoego lub kompozycji piasku rzecznoego i kopalnianego uszlachetnionego, kruszywo to powinno być tak dobrane w stosunku do kruszywa grubego, by krzywa przesiewu stosu okruchowego kruszywa mieściła się w podanych krzywych granicznych wg PN-S-10040:1999

Zawartość poszczególnych frakcji w stosie okruchowym piasku powinna być zawarta w granicach:

- do 0,25 mm 14 - 19 %,
- do 0,50 mm 33 - 48 %,
- do 1,00 mm 57 - 76 %

Piasek powinien spełniać następujące wymagania:

- zawartość pyłów mineralnych - nie więcej niż 1,5% wg PN-B-06714/13,
- zawartość związków siarki - do 0,2% wg PN-78/B-06714/28,
- zawartość zanieczyszczeń obcych - do 0,25% wg PN-76/B-06714/12,
- zawartość zanieczyszczeń organicznych - nie dająca barwy ciemniejszej od wzorcowej wg PN-B-06714-26,

- reaktywność alkaliczna z cementem określona wg PN-91/B-06714/34 nie wywołująca zwiększenia wymiarów liniowych ponad 0.1% (lub oznaczenie wg PN-92/B-06714/16 - powinna spełniać wymagania odpowiadające 0 stopniowej reaktywności alkalicznej - albo wymagania wg PN-EN 933-4:2002)
- w kruszywie drobnym nie dopuszcza się grudek gliny.

Piasek pochodzący z każdej dostawy musi być poddany badaniom niepełnym obejmującym:

- oznaczenie składu ziarnowego wg PN-B-06714/15 lub wymagania wg PN-EN 933-1:2002,
- oznaczenie zawartości pyłów mineralnych wg PN-B-06714/13,
- oznaczenie zawartości zanieczyszczeń obcych wg PN-B-06714/12,
- oznaczenie zawartości grudek gliny (oznaczać jak zawartość zanieczyszczeń obcych), lub wg PN-B-06714/48.

Należy prowadzić bieżącą kontrolę wilgotności kruszywa wg PN-77/B-06714/17 lub PN-EN 1097-5:2002 dla korygowania recepty roboczej betonu.

Należy zobowiązać dostawców do przekazania dla każdej partii kruszywa wyników badań pełnych wg PN-B-06712 [lub PN-EN 12620:2004] oraz okresowo wyników badania specjalnego dotyczącego reaktywności alkalicznej w terminach przewidzianych przez Inspektora Nadzoru. Partia kruszywa nie może być większa niż 500 Mg.

### 2.3.2.3. Uziarnienie kruszywa

**UWAGA:** Dla betonów klasy C30/37 i wyższych należy ustalić doświadczalnie uziarnienie kruszywa. Wymaganie dla nich mogą być ostrzejsze niż określone poniżej.

Mieszanki kruszywa drobnego i grubego wymieszane w odpowiednich proporcjach powinny utworzyć stałą kompozycję granulometryczną, która pozwoli na uzyskanie wymaganych właściwości zarówno świeżego betonu (wytrzymałość, przepuszczalność, moduł sprężystości, skurcz). Krzywa granulometryczna powinna zapewnić uzyskanie maksymalnej szczelności betonu przy minimalnym zużyciu cementu i wody.

Szczególne uwagi należy zwrócić na uziarnienie piasku w celu zredukowania do minimum wydzielanie mleczka cementowego.

Kruszywo powinno składać się z co najmniej 3 frakcji; dla frakcji najdrobniejszej pozostałość na sicie o boku oczka 4 mm nie może być większa niż 5 %. Poszczególne frakcje nie mogą zawierać uziarnienia przynależnego do frakcji niższej w ilości przewyższającej 15 % i uziarnienia przynależnego do frakcji wyższej w ilości przekraczającej 10 % całego składu frakcji.

Do betonu klasy B25 i C25/30 należy stosować kruszywo o łącznym uziarnieniu mieszczącym się w granicach podanych na wykresach i według tabeli podanych poniżej.

### Zalecane graniczne uziarnienie kruszywa wg PN-S-10040:1999

Bok oczka sita (mm)	Przechodzi przez sito (%)	
	Kruszywo do 16 mm	Kruszywo do 31,5 mm
0,25	3 do 8	2 do 8
0,50	7 do 20	5 do 18
1,00	12 do 32	8 do 28
2,00	21 do 42	14 do 37
4,00	36 do 56	23 do 47
8,00	60 do 76	38 do 62
16,00	100	62 do 80
31,5		100

Zalecane krzywe uziarnienia kruszywa do betonu 0+31,5 mm wg PN-S-10040:1999

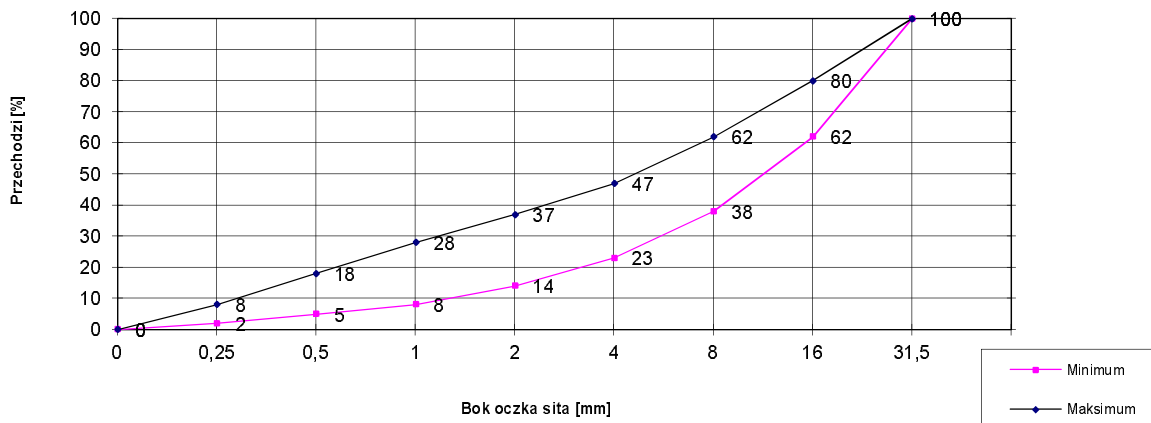

Zalecane krzywe uziarnienia kruszywa do betonu 0÷16 mm  
wg PN-S-10040:1999

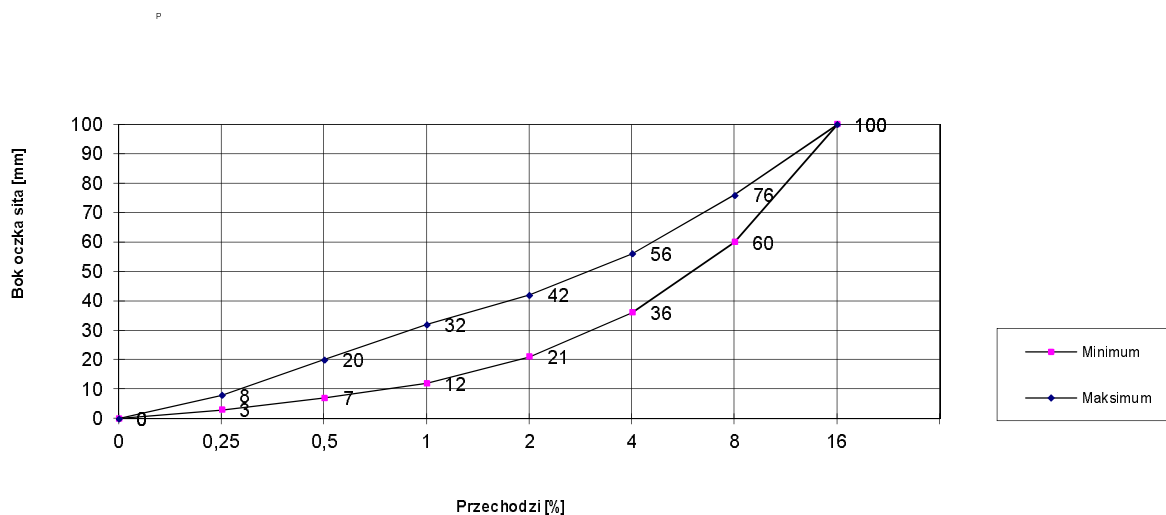

Maksymalny wymiar ziaren kruszywa powinien pozwalać na wypełnienie mieszanką każdej części konstrukcji przy uwzględnieniu urabialności mieszanki, ilości zbrojenia i grubości otuliny.

### 2.3.3. Woda

Woda powinna odpowiadać wymaganiom normy PN-EN 1008-1:2004 Woda zarobowa do betonu. Specyfikacja pobierania próbek, badanie i ocena przydatności wody zarobowej do betonu, w tym wody odzyskanej [PN-B-32250 "Materiały budowlane. Woda do betonów i zapraw"].

Zaleca się stosowanie wody wodociągowej pitnej. Stosowanie jej nie wymaga przeprowadzenia badań. Należy pobierać ją ze zbiornika pośredniego, a nie bezpośrednio z instalacji wodociągowej.

W przypadku poboru z innego źródła należy przeprowadzać bieżącą kontrolę zgodnie z PN-EN 1008-1:2004 [PN-B-32250]:

- zabarwienie - nie powinna wykazywać,
- zapach - nie powinna wydzielać zapachu gnilnego,
- zawiesina - nie powinna zawierać grudek i kłaczków,
- pH - co najmniej 6 przy badaniu papierkiem wskaźnikowym.

### 2.3.4. Dodatki i domieszki do betonu

Nie dopuszcza się stosowania do betonów mostowych dodatków w postaci popiołów lotnych, mączek mineralnych itp. (za wyjątkiem pyłów krzemionkowych dopuszczonych Aprobata techniczną do takiego stosowania).

Do produkcji mieszanek betonowych stosuje się domieszki.

- uplastyczniające – w celu umożliwienia pompowania mieszanki i ułatwienia zagęszczania,
  - upłynniające (superplastyfikatory) - w celu umożliwienia pompowania mieszanki,
  - opóźniające wiązanie – w celu umożliwienia układania mieszanki betonowej w okresie wysokich temperatur bez obawy wiązania przed ułożeniem i zagęszczeniem,
  - przyspieszające wiązanie (mrozochronne) – tylko w przypadku konieczności przyspieszenia wiązania z powodu przewidywanego obniżenia temperatury,
  - przyspieszające początkowy przyrost wytrzymałości – w przypadku konieczności przyspieszenia rozebrania deskowania,
  - napowietrzające,
  - uszczelniające,
  - reduktory skurczu, szczególnie do betonów przeznaczonych na płyty mostowe i kapy chodnikowe.
- Przy ich stosowaniu zalecane są technologie domieszek do betonu serii ViscoCrete,

**Dopuszcza się stosowanie domieszek chemicznych o działaniu kompleksowym, tzw. napowietrzająco-uplastyczniających i przyspieszająco-uplastyczniających.**

**Domieszki do betonów mostowych muszą posiadać Aprobata techniczne, wydane przez instytucje upoważnione wymienione w znowelizowanym Prawie Budowlanym oraz atest producenta.**

**Przed zastosowaniem betonu z dodatkami w konstrukcji obiektu należy sprawdzić ich skuteczność dla racjonalnego ustalenia recepty mieszanki betonowej.**

Przed zastosowaniem należy sprawdzić oddziaływanie domieszek uplastyczniających na cement stosowany na budowie.

Beton z domieszką uplastyczniającą musi być zbadany na mrozoodporność, wytrzymałość i szczelność.

Ilość domieszki uplastyczniającej należy ustalić doświadczalnie, tak objętość powietrza w zagęszczonej mieszance betonowej wynosiła jak w PN-B/88-06250:

Zastosowanie dodatku napowietrzającego nie powinno obniżyć wytrzymałości betonu na ściskanie więcej niż o 10 % w stosunku do betonu bez dodatków.

**UWAGA:** Betony klas wyższych niż C30/37 wykonuje się na podstawie specjalnych receptur opracowywanych indywidualnie. Zaleca się stosowanie do nich dodatków opóźniających czas wiązania oraz uplastyczniających, które ułatwiają transport, układanie i zagęszczanie. Dodatki nie mogą wpływać na obniżenie wytrzymałości betonu. Recepta na skład mieszanki betonowej podlega zatwierdzeniu przez Inspektora Nadzoru. Powinna być ona przedstawiona wraz z wynikami badań laboratoryjnych poszczególnych składników i próbek betonu z takim wyprzedzeniem czasowym, które umożliwią jej korektę, a w przypadku braku zatwierdzenia na opracowanie nowej recepty

### 3. SPRZĘT

#### 3.1. Rusztowania i deskowania

Roboty należy wykonywać przy użyciu sprawnego technicznie sprzętu zaakceptowanego przez Inspektora Nadzoru, przeznaczonego dla realizacji robót zgodnie z założoną technologią.

#### 3.2. Przygotowanie mieszanki betonowej - wytwórnia mieszanek betonowych

##### a) Lokalizacja wytwórni

Wytwórnia powinna być zlokalizowana od miejsca wbudowania, tak aby móc przetransportować mieszankę w ciągu maksymalnie jednej godziny. Betoniarka nie może zakłócać warunków ochrony środowiska, tj. powodować zapylenia terenu, zanieczyszczenia wód i wywoływać hałasu powyżej dopuszczalnych 50 decybeli. Teren wytwórni musi być ogrodzony i zabezpieczony pod względem bhp i ppoż. Składowiska materiałów powinny być utwardzone, materiały zabezpieczone przed możliwością mieszania się poszczególnych rodzajów i frakcji. Wytwórnia powinna posiadać doprowadzoną energię elektryczną i wodę. Należy przewidzieć pomieszczenia socjalne i sanitarne dla załogi oraz zlokalizować miejsce na gromadzenie odpadów. Wykonawca musi posiadać świadectwo dopuszczenia wytwórni do ruchu przez inspekcję sanitarną i władze ochrony środowiska.

##### b) Rodzaj wytwórni

Betoniarnia powinna posiadać pełne wyposażenie gwarantujące właściwą jakość wytwarzanej mieszanki betonowej. Węzeł betoniarski musi spełniać następujące warunki: - minimalna pojemność zasypowa betoniarki: 1000 l (dm<sup>3</sup>), - dozowanie wagowe cementu z dokładnością: + 3%, - dozowanie wagowe kruszywa z dokładnością: + 3%, - dozowanie wody może być objętościowe przy pomocy objętościomierza przepływowego z dokładnością 2%, - musi istnieć możliwość dozowania dwóch rodzajów kruszyw, - dozatory muszą mieć aktualne świadectwo legalizacji, - mieszanie składników musi się odbywać w betoniarni o wymuszonym działaniu. Zabrania się stosowania betoniarek wolnospadowych.

Silozy na cement muszą mieć zapewnioną doskonałą szczelność z uwagi na wilgoć atmosferyczną.

##### c) Warunki prowadzenia produkcji

Przed przystąpieniem do produkcji, wszystkie zespoły i urządzenia betoniarni mające wpływ na jakość produkowanej mieszanki zostaną komisyjnie sprawdzone, co zostanie potwierdzone protokołem podpisanym przez Wykonawcę i Inspektora Nadzoru. Czynności te będą cyklicznie powtarzane co 2500 Mg wyprodukowanej mieszanki. Produkcja może być realizowana w okresie od 15 kwietnia do 15 października, przy temperaturze otoczenia powyżej 5 °C. Ewentualne odstępstwo od tego warunku, może nastąpić po wyrażeniu zgody przez Inspektora Nadzoru. W przypadku stwierdzenia dobrych warunków atmosferycznych tj. temperatury powyżej 5 °C, nie występowania przymrozków oraz przy bezdeszczowej pogodzie. Produkcja może się odbywać jedynie na podstawie receptury laboratoryjnej opracowanej przez Wykonawcę lub na jego zlecenie i zatwierdzonej przez Inspektora Nadzoru. Wykonawca musi posiadać na budowie własne laboratorium lub też za zgodą Inspektora Nadzoru, zleci nadzór laboratoryjny niezależnemu laboratorium. Inspektora Nadzoru będzie dysponował własnym laboratorium lub też będzie wykorzystywał laboratorium Wykonawcy, uczestnicząc w badaniach. Roboczy skład mieszanki betonowej przygotowuje Wykonawca, opracowując go na bazie receptury laboratoryjnej. Należy umieścić go na tablicy w widocznym miejscu dla operatora. Czas mieszania składników powinien być ustalony doświadczalnie, w zależności od składu i wymaganej konsystencji produkowanej mieszanki oraz rodzaju urządzenia mieszającego.

### 4. TRANSPORT

#### 4.1. Rusztowania i deskowania

##### Transport poziomy elementów.

Sposób załadowania i umocowania elementów otrzymanych z demontażu rusztowań i deskowań na środki transportu powinien zapewniać ich stateczność i ochronę przed przesunięciem się ładunku podczas transportu. Elementy wiotkie oraz klatki przestrzenne powinny być odpowiednio zabezpieczone przed odkształceniem i zdeformowaniem.

##### Transport pionowy elementów składanych.

Uchwyty do zamocowania stężeń nie powinny być zniekształcone lub wygięte.

Podnoszone elementy powinny być zabezpieczone przed odkształceniem, na przykład przez zastosowanie podkładek drewnianych pod pęta lub haki podnoszące elementy.

### Składowanie elementów rusztowań stalowych.

Elementy należy układać na podkładach drewnianych dla zabezpieczenia od zetknięcia z ziemią, zalania wodą i gromadzenia się wody w zagłębieniach konstrukcji. Przy układaniu elementów w stopy pionowe należy stosować odpowiednio rozłożone podkładki drewniane między elementami, dla zabezpieczenia elementów przed odkształceniami wskutek przecięcia lub docisku, oraz zachować odstępy umożliwiające bezpieczne podnoszenie elementów.

Przy składowaniu elementów w bazach (magazynach) na dłuższy okres czasu należy przeprowadzać okresową kontrolę elementów, zwracając szczególnie uwagę na zabezpieczenie przed korozją.

#### 4.2. Materiały do betonu

Cement luzem przewożony samochodami - cementowozami z urządzeniami do przesypywania.

Pozostałe materiały mogą być przewożone dowolnymi środkami transportu.

#### 4.3. Beton przeznaczony do pompowania

Transport mieszanki betonowej nie powinien powodować jej segregacji, zmian konsystencji i składu.

Mieszanka betonowa musi być transportowana mieszalnikami samochodowymi (tzw. gruszkami), a czas transportu nie może być dłuższy niż:

- 90 min. - przy temperaturze otoczenia do + 15 °C,
- 70 min. - przy temperaturze otoczenia do + 20 °C,
- 30 min. - przy temperaturze otoczenia do + 30 °C.

Stosowanie środków transportu bez mieszalnika jest nie dopuszczalne.

## 5. WYKONANIE ROBÓT

### 5.1. Ogólne warunki wykonania robót

Ogólne warunki wykonania robót podano w ST D-M.00.00.00 "Wymagania ogólne".

### 5.2. Zakres wykonywanych robót

Wykonawca przed przystąpieniem do betonowania powinien przedstawić Inspektorowi Nadzoru do akceptacji Projekt technologiczny betonowania, który określać będzie kolejność betonowania i czas wykonania robót oraz planowany termin rozebrania deskowania i rusztowania.

#### 5.2.1. Oczyszczenie rejonu robót

#### 5.2.2. Wykonanie rusztowania i deskowania

Budowę rusztowań i deskowań należy prowadzić zgodnie z Dokumentacją Projektową oraz wg wymagań WP-D, DP-3 I i PN-M-48090:1996.

Wykonanie deskowań powinno uwzględniać podniesienie wykonawcze związane ze strzałką konstrukcji, ugięciem i osiadaniami rusztowań pod wpływem ciężaru ułożonego betonu. Wielkości te podane powinny być w Dokumentacji Projektowej.

Deskowanie i związane z nim rusztowanie powinny w czasie ich eksploatacji zapewnić sztywność i niezmienność układu oraz bezpieczeństwo konstrukcji. W przypadkach stosowania nietypowych deskowań i związanych z nimi rusztowań, projekt ich powinien być każdorazowo oparty na obliczeniach statycznych, odpowiadających warunkom PN-B-03200.

Ustalona konstrukcja deskowań powinna być sprawdzona na siły wywołane parciem świeżej masy betonowej i uderzenia przy jej wylewaniu z pojemników z uwzględnieniem szybkości betonowania, sposobu zagęszczania i obciążania pomostami roboczymi. Konstrukcja deskowań powinna umożliwiać łatwy ich montaż i demontaż oraz wielokrotność ich użycia.

Tarcze deskowań powinny być tak szczelne, aby zabezpieczyły przed wyciekaniem zaprawy z masy betonowej.

Można stosować deskowania metalowe i podlegają one wymaganiom jak drewniane. Blachy użyte do tych szalunków winny mieć grubość zapewniając im nieodkształcalność. Łby śrub i nitów powinny być zagłębione.

Klamry lub inne urządzenia łączące powinny zapewnić sztywne połączenie szalunków i możliwość ich usunięcia bez zniszczeń betonu. Deskowania winny być chronione przed rdzą, tłuszczem i innymi zanieczyszczeniami. Wnętrze szalunków powinno być pokryte lekkim czystym olejem parafinowym, który nie zabarwi ani nie zniszczy powierzchni betonu.

Natłuszczenie należy wykonać po zakończeniu budowy deskowań, lecz przed ułożeniem zbrojenia, które w żadnym przypadku nie powinno ulec zanieczyszczeniu jakimkolwiek środkiem.

Śruby, pręty, ściągi w deskowaniach powinny być wykonane ze stali w ten sposób, by ich część pozostająca w betonie odległa była od zewnętrznej powierzchni co najmniej o 25 mm. Otwory po ściągach należy wypełniać zaprawą cementową 1:2, a zewnętrzne części (50 mm) winny być wypełnione korkami (walce) z polimerbetonu lub tworzyw sztucznych wklejonymi na żywicę epoksydową. Podczas betonowania z konstrukcji należy usuwać wszelkie rozpórki i zastrzały z drewna lub metalu (te ostatnie do 25 mm od zewnętrznej powierzchni betonu).

Wszelkie krawędzie betonu winny być ścięte pod kątem 45° za pomocą listwy trójkątnej o boku 15 do 25 mm. Listwy te muszą być następnie usuwane z wykonanej konstrukcji.

Deskowania belek i rozpiętości ponad 3,0 m powinny być wykonane ze strzałką roboczą skierowaną w odwrotnym kierunku od ich ugięcia, przy czym wielkość tej strzałki nie może być mniejsza od maksymalnego przewidywanego ugięcia tych belek przy obciążeniu całkowitym.

Deskowania powinny być wykonane ściśle według Dokumentacji Projektowej i przed wypełnieniem masą betonową dokładnie sprawdzone, aby wykluczały możliwość, jakichkolwiek zniekształceń lub odchyień w wymiarach betonowanej konstrukcji. Prawdliwość wykonania deskowań i związanych z nimi rusztowań powinna być stwierdzona przez kontrolę techniczną.

Deskowania nieimpregnowane przed wypełnieniem ich masą betonową powinny być obficie zlewane wodą.

Podpory rusztowań narażone na uderzenie pojazdów należy zabezpieczyć nieodkształcalnymi barierami betonowymi lub stalowymi.

Rusztowania nad jezdnią należy zabezpieczyć przed uderzeniem pojazdu przekraczającego skrajnię rusztowania.

#### Odległość rusztowania od napowietrznej linii energetycznej.

W przypadku, gdy w czasie prac montażowych zachodzi możliwość zetknięcia stalowego elementu rusztowania z przewodem linii energetycznej, linie energetyczne na czas montażu powinny być wyłączone.

W przypadku, gdy zachodzi obawa, że podczas przenoszenia dźwigiem części montowanej konstrukcji mostowej mogą dotyczyć przewodów elektrycznych, należy wykonać odpowiednie zabezpieczenie uniemożliwiające zetknięcie przewodów z konstrukcją oraz zabezpieczenie eliminujące różnice potencjałów.

#### Dostęp do rusztowań.

Należy przewidzieć na każdym rusztowaniu drabiny dla pracowników. Nie jest dozwolone takie wykonywanie rusztowań, że dostęp do nich przewidziany jest jedynie przez wspinanie się po konstrukcji rusztowania.

#### Pomosty rusztowań.

Na wierzchu rusztowań powinny być pomosty z desek z obustronnymi poręczami wysokości co najmniej 1.10 m i z krawężnikami wysokości 0,15m.

Szerokość swobodnego przejścia dla robotników nie powinna być mniejsza od 0,60 m.

### 5.2.3. Wykonanie mieszanki betonowej

**UWAGA:** **Betony klas wyższych niż C30/37 wykonuje się na podstawie specjalnych receptur. Recepturę betonu należy opracować indywidualnie z uwzględnieniem zastosowanego cementu oraz kruszywa. W trakcie wykonywania mieszanki oraz jej wbudowywania należy przestrzegać wszystkich zaleceń jednostki, która opracowała recepturę.**

**Wymaganie dotyczące wykonania i składu mieszanki betonowej klasy wyższej niż C30/37 mogą być ostrzejsze niż określone poniżej.**

**Recepta na skład mieszanki betonowej podlega zatwierdzeniu przez Inspektora Nadzoru. Powinna być ona przedstawiona wraz z wynikami badań laboratoryjnych poszczególnych składników i próbek betonu z takim wyprzedzeniem czasowym, które umożliwią jej korektę, a w przypadku braku zatwierdzenia na opracowanie nowej recepty**

Skład mieszanki betonowej przeznaczonej do transportu pompowo-rurowego zaleca się ustalać metodą obliczeniową - doświadczalną w celu określenia ściśle wymaganych wskaźników konsystencji. W celu polepszenia właściwości mieszanek betonowych zaleca się stosowanie domieszek wg punktu 2.3.4 niniejszej ST. Wymaga się sprawdzenia ustalonej konsystencji mieszanki betonowej przy wylocie pompy. Przed przewidywanym pompowaniem betonu należy pompowność mieszanki w warunkach budowy.

Przy projektowaniu składu mieszanki betonowej, średnie wymagane wytrzymałości na ściskanie betonu poszczególnych klas należy przyjmować nie większe niż  $1,3 R_b$ .

Wartość stosunku w/c nie może być wyższa niż 0,5 (zalecane 0,45). Maksymalne ilości cementu, w zależności od klasy betonu są następujące:

- 400 kg/m<sup>3</sup> dla betonów klasy B25 i C25/30,
- 450 kg/m<sup>3</sup> dla betonów klasy C30/37 i wyższych.

Dopuszcza się przekroczenie tych ilości o 10% w uzasadnionych przypadkach za zgodą Inspektora Nadzoru.

Uziarnienie kruszywa w mieszance betonowej powinno być tak dobrane by zapewnić optymalną ścisłość stosu okruszowego, a zaprojektowana krzywa przesiewu mieściła się w krzywych granicznych podanych powyżej.

Przy doświadczalnym ustalaniu uziarnieniu kruszywa należy przestrzegać następujących zasad:

- stosunek poszczególnych frakcji kruszywa grubego, osobno dozowanych, powinien być taki jak w mieszance kruszywa o najmniejszej jamistości,
- zawartość piasku w stosie okruszowym powinna być jak najmniejsza i jednocześnie zapewniać niezbędną urabialność przy zagęszczaniu przez wibrowanie oraz nie powinna przekraczać 37 % - przy kruszywie grubym do 31,5 mm oraz 42 % przy kruszywie grubym do 16 mm.

Konsystencja mieszanek pompownych przed dodaniem superplastyfikatora powinna być plastyczna k3, sprawdzana opadem stożka winna wynosić  $2,0 \div 5,0$  cm (badania wg PN-EN 12350-2:2001), a aparatem Ve-Be  $7 \div 13$  sekund (badania wg PN-B-06250 lub wg PN-EN 12350-3:2001).

Przy podawaniu mieszanki za pomocą pomp należy przejściowo dostosować płynność mieszanki, upłynniając ją za pomocą odpowiednich domieszek.

Konsystencja mieszanki po dodaniu superplastyfikatora w ilości 1,5% badana opadem stożka winna wynosić od 9 cm do 15 cm. Ponadto zaleca się, by konsystencję mierzoną poprzez rozpliw (badania wg PN-EN 12350-5:2001) i zagęszczalność (badania wg PN-EN 12350-4:2001) wynosiła odpowiednio:

- rozpliw od 46 do 52 cm,
- zagęszczalność od 1,01 do 1,05.

Zaleca się następujące ilości zaprawy:

- 500 - 550 dm<sup>3</sup> - przy ziarnach kruszywa do 16 mm,
- 450 - 500 dm<sup>3</sup> - przy ziarnach kruszywa do 31,5 mm,

Dozowanie składników do mieszanki powinno być zgodne z recepturą roboczą, uwzględniającą aktualne zawilgocenie kruszywa. Wszystkie składniki mieszanki należy dozować wyłącznie wagowo z dokładnością:

- 2% - przy dozowaniu cementu i wody,
- 3% - przy dozowaniu kruszywa,
- 1% - superplastyfikator przy dozowaniu wagowym lub objętościowym.

Dozatory muszą mieć aktualne świadectwo legalizacji.

Mieszanie składników powinno się odbywać wyłącznie w betoniarkach o wymuszonym działaniu (zabrania się stosowania mieszarek wolnospadowych).

Składniki dozuje się w następującej kolejności: kruszywo kolejno od najgrubszego do najdrobniejszego, 2/3 wody zarobowej, cement, dodatek upłynniacza, pozostałą ilość wody.

Czas mieszania składników powinien być ustalony doświadczalnie w zależności od składu i wymaganej urabialności mieszanki betonowej oraz rodzaju urządzenia mieszającego.

#### 5.2.4. Przygotowanie do betonowania

Przed betonowaniem należy osadzić i wyregulować wszystkie elementy kotwione w betonie np. mocowanie barier ochronnych, sączki itp., oczyścić deskowanie, nawilżyć deskowanie lub powlec formę stalową środkiem adhezyjnym, oraz wykonać montaż zbrojenia wraz z zapewnieniem właściwych grubości otulin dzięki odpowiednim przekładkom dystansowym. Należy sprawdzić stabilność zbrojenia – czy nie nastąpi przesunięcie podczas betonowania.

#### 5.2.5. Ułożenie mieszanki betonowej i pielęgnacja betonu

Kolejność i sposób betonowania poszczególnych elementów musi odbywać się zgodnie z Dokumentacją Projektową.

Przed przystąpieniem do betonowania Wykonawca musi przedstawić do akceptacji Inspektora Nadzoru, projekt technologiczny sposobu betonowania elementów wraz z Programem Zapewnienia Jakości. Projekt technologii betonowania należy uzgodnić z Projektantem obiektu mostowego.

Ułożenie mieszanki betonowej, jej zagęszczenie i pielęgnacja zgodnie z Dokumentacją Projektową, opracowaniem "Wymagania i zalecenia dotyczące wykonywania betonów do konstrukcji mostowych" - zał. do zarządzenia GDDP.

Wykonanie elementów na mokro winno odpowiadać normom PN-S-10040:1999 „Obiekty mostowe. Konstrukcje betonowe, żelbetowe i sprężone. Wymagania i badania.” oraz PN-B-06251 "Roboty betonowe i żelbetowe. Wymagania techniczne".

Należy unikać przerw w betonowaniu w konstrukcjach, które powinny być betonowane w sposób ciągły. W przypadku przerwy w betonowaniu trwającej ponad 2 h, wznowienie betonowania może nastąpić po przygotowaniu szorstkiej powierzchni stykowej na betonie starym oraz po oczyszczeniu i nawilżeniu tej powierzchni. Lokalizację przekrojów oraz zbrojenie w strefie przerw należy wykonać wg PN-S-10040:1999.

Betonowanie konstrukcji wykonywać wyłącznie w nie niższej niż +5°C, zachowując warunki umożliwiające uzyskanie przez beton wytrzymałości co najmniej 15,0 MPa przed pierwszym zamarzeniem. W wyjątkowych przypadkach dopuszcza się betonowanie w temperaturze do -5°C, jednak konieczne jest w tym wypadku uzyskanie zgody Inspektora Nadzoru oraz stosowanie mieszanki betonowej o temperaturze +20°C w chwili jej układania i zabezpieczenie uformowanego elementu przed utratą ciepła do uzyskania przez beton wytrzymałości co najmniej 15,0 MPa. Wykonawca winien przedstawić Inspektorowi Nadzoru do zatwierdzenia technologię prowadzenia robót betonowych w obniżonych temperaturach czyli poniżej +5°C.

Mieszankę betonową należy układać w deskowaniu równomierną warstwą na całej powierzchni i nie można jej zrzucić z wysokości większej niż 0,50 m. Dobór metody zagęszczania, jak i rodzaj wibratorów uzależniony jest od rodzaju konstrukcji i grubości układanej mieszanki betonowej. Sposób zagęszczania powinien być uwzględniony w dokumentacji technologicznej.

Mieszankę betonową należy zagęszczać za pomocą wibratorów wglębnych o częstotliwości co najmniej 6000 drgań/min. Średnice buław wibratorów nie powinny być większe niż 0,65 rozstawu zbrojenia. Buławę wibratorów należy zagłębiać na 5÷8 cm. Kolejne miejsca powinny być oddalone od siebie od 0,3 m do 0,7 m.

Wibratory przyczepne mogą być stosowane w elementach nie grubszych niż 0,5 m, przy jednostronnym dostępie oraz 2,0 m przy dwustronnym.

Świeżo wykonany beton należy chronić przed gwałtownym wysychaniem, przed wstrząsami i nadmiernym obciążaniem. Zaleca się bezpośrednio po zakończeniu betonowania przykrycie powierzchni betonu lekkimi osłonami wodoszczelnymi, powłokami ochronnymi z mikrowosków (wymagana Aprobatą techniczną IBDiM) - szczególnie na powierzchniach narażonych na silne odparowanie wody i przesuszanie przez wiatr, zapobiegającymi odparowaniu wody z betonu i chroniącymi beton przed deszczem i zabrudzeniem. Sposób pielęgnacji betonu zależy od temperatury otoczenia oraz gabarytów betonowanych elementów i winien być każdorazowo uzgadniany i akceptowany przez Inspektora Nadzoru. Wykonawca winien przedstawić Inspektorowi Nadzoru do akceptacji „projekt pielęgnacji betonu”.

**UWAGA:** W przypadku zastosowanie w elementach obiektu mostowego betonu klas wyższych niż C30/37 - o bardzo wysokiej wytrzymałości sposób układania, zagęszczania oraz pielęgnacji betonu powinien być określony w Projekcie technologicznym betonowania elementów.

### 5.2.6. Rozbiórka deskowania i rusztowania

Całkowita rozbiórka deskowań i rusztowań może nastąpić po uprzednim ustaleniu rzeczywistej wytrzymałości betonu.

W zwykłych warunkach atmosferycznych i temperaturze otoczenia powyżej + 15°C można przyjąć dla betonów mostowych następujące czasy rozformowania:

- 3 dni albo  $R_{\square 15} \geq 10$  MPa dla usunięcia bocznych deskowań płyt, belek lub luków,
- 6 dni albo  $R_{\square 15} \geq 15$  MPa dla usunięcia bocznych deskowań filarów i przyczółków słupowych lub ścianowych.

Usunięcie krążyn, rusztowań i podpór podtrzymujących deskowanie może być rozpoczęte nie wcześniej niż po upływie:

- 7 dni lub  $R_{\square 15} \geq 20$  MPa dla płyt pomostu o rozpiętości do 3.0 m,
- 14 dni lub  $R_{\square 15} \geq 25$  MPa dla płyt pomostu i elementów pomostu o rozpiętości do 6.0 m oraz ścianek i płyty górnej dźwigarów skrzynkowych,
- 28 dni dla elementów pomostu o większych rozpiętościach oraz dla ustrojów nośnych przęseł.

**Uwaga:**  $R_{\square 15}$  jest to średnia gwarantowana wytrzymałość betonu na ściskanie badana na kostkach sześciennych o boku 15 cm.

W przypadku niższych temperatur dojrzewania niż + 15°C obowiązującym kryterium jest wytrzymałość betonu. Gdy nie ma możliwości sukcesywnego sprawdzania wytrzymałości betonu w konstrukcji można orientacyjnie przyjąć do podanych wyżej czasów dojrzewania mnożniki:

- a) 1,5 - dla temperatury średniej  $t_{sr} = +10^{\circ}\text{C}$ ,
- b) 2,0 - dla temperatury średniej  $t_{sr} = +5^{\circ}\text{C}$ ,
- c) 3,0 - dla temperatury średniej  $t_{sr} = +1^{\circ}\text{C}$  (pod warunkiem uzyskania przez beton przed nastaniem chłódów wytrzymałości co najmniej  $R_{\square 15} = 15$  MPa).

Temperaturę średnią dobową obliczać ze wzoru

$$t_{sr} = (t_7 + t_{13} + 2t_{21})/4$$

Rusztowania należy rozbierać stopniowo, pod ścisłym nadzorem technicznym, unikając jednoczesnego usunięcia większej liczby podpór. Przy rozpiętości przęseł większych od 15 m i ustrojach statycznie niewyznaczalnych, kolejność usuwania podpór określić należy na podstawie projektu rusztowania lub technologii robót.

Terminy rozdeskowania konstrukcji należy ustalać wg PN-B-06251.

## 6. KONTROLA JAKOŚCI ROBÓT

Ogólne zasady kontroli jakości robót podano w ST D-M.00.00.00 "Wymagania ogólne".

### 6.1. Rusztowania i deskowania

#### Rusztowania.

Dopuszczalne odchyłki wymiarowe od projektu wynoszą:

- a) rozstaw szeregów ram rusztowaniowych  $\pm 15$  cm,
- b) rozstaw podłużnic i poprzecznic  $\pm 20$  cm,
- c) rzędne oczepów +2 cm, -1 cm,
- d) odchylenie rozstawu pali lub ram do 5%, lecz nie więcej niż 20 cm
- e) przekroje poprzeczne elementów  $\pm 15\%$ ,
- f) wychylenie jarzm lub ram z płaszczyzny pionowej 1,0% wysokości, lecz nie więcej niż  $\pm 10$  cm,
- g) wielkość podniesienia wykonawczego 10% wartości obliczeniowej.

Dopuszczalne odchyłki przy posadowieniu na kłatkach z podkładów mogą wynosić:

- a) dopuszczalne odchylenia w rozstawie poszczególnych podkładów  $\pm 5$  cm,
- b) dopuszczalne odchylenie w położeniu środka podstawy klatki  $\pm 10$  cm.

Dopuszczalne odchyłki przy posadowieniu na rusztach lub podwalinach drewnianych:

- a) dopuszczalne odchylenia w równomiernym rozstawie poszczególnych belek rusztu  $\pm 10$  cm,
- b) dopuszczalne odchylenia w położeniu środka ciężkości rusztu w stosunku do położenia wypadkowej  $\pm 10$  cm.

#### Deskowania.

Wymagania szczegółowe dotyczące deskowań należy przyjmować wg PN-B-06251 oraz PN-S-10040:1999.

Szczególnie należy zwrócić uwagę na prostoliniowość części pionowych, które przenoszą zasadnicze obciążenie pionowe.

Dopuszcza się następujące odchylenia od projektowanych wymiarów nominalnych:

- rozstaw żeber deskowań  $\pm 0,5\%$  i nie więcej niż 2,0 cm,
- różnice grubości desek jednego elementu deskowania  $\pm 0,2$  cm,
- odchylenie deskowań od prostoliniowości lub od płaszczyzny  $\pm 0,1\%$ ,
- odchylenie od pionu elementu deskowania  $\pm 0,2\%$  wysokości ściany i nie więcej niż 0,5 cm,
- prostoliniowość krawędzi żeber w kierunku ich długości  $\pm 0,1\%$ ,
- odchylenie deskowań od prostoliniowości lub od płaszczyzny  $\pm 0,1\%$ ,
- wybrzuszenie powierzchni deskowania  $\pm 0,2$  cm, na odcinku 3,0 m,
- wymiary światła elementu betonowego:
  - 0,2 % wysokości i nie więcej niż -0,5 cm,



- + 0,5 % wysokości i nie więcej niż +2,0 cm,
- 0,2 % grubości (szerokości) i nie więcej niż -0,2 cm,
- + 0,5 % grubości (szerokości) i nie więcej niż + 0,5 cm.

#### **Połączenia na śruby.**

Otwory na śruby w dostarczonych elementach powinny być wykonane o średnicy o 1 mm większej od nominalnej średnicy trzpienia śruby.

Dopuszczalne odchyłki powinny wynosić:

- 1,0 mm - dla otworów o średnicy nominalnej do 20 mm,
- 1,5 mm - dla otworów o średnicy nominalnej powyżej 20 mm.

Ponadto powinny być spełnione następujące wymagania:

- a) owalność otworu, tj. różnica pomiędzy największą i najmniejszą średnicą, nie powinna przekraczać 5% nominalnej średnicy otworu oraz 1 mm,
- b) skośność otworu nie może przekraczać 3% grubości łączonych elementów oraz 2 mm.

Inne rodzaje połączeń gwarantujące wytrzymałość i stateczność rusztowań mogą być stosowane pod warunkiem zatwierdzenia przez odpowiednie władze.

#### **Badania rusztowań w czasie ich eksploatacji.**

W okresie eksploatacji rusztowań należy dokonywać okresowe badania techniczne celem stwierdzenia, czy praca na rusztowaniach oraz warunki atmosferyczne nie wpłynęły na pogorszenie stanu rusztowań i nie zagrażają bezpieczeństwu oraz nie wpływają na jakość konstrukcji mostowej montowanej na rusztowaniach.

Badania takie należy wykonywać szczególnie po okresie silnych wiatrów, wysokich wód, które załamywały dolną część rusztowań, po ewentualnych awariach, jak upadek na rusztowaniu ciężkich elementów składanych itp.

Badania przeprowadza Inspektor Nadzoru wraz z Wykonawcą.

## 6.2. Kontrola betonu

Wykonawca obowiązany jest przedstawić Inspektorowi Nadzoru do zaakceptowania system kontroli wewnętrznej obejmujący wszystkie czynności technologiczne, który powinien być zgodny z przedmiotowymi normami i z "Zasadami wykonania i odbioru betonu klas C25/30 i C30/37 podawanego systemem pompowo-rurowym przeznaczonego na obiekty mostowe", jak niżej.

Kontroli podlegają następujące właściwości mieszanki betonowej i betonu badane wg normy PN-S-10040:1999 „Obiekty mostowe. Konstrukcje betonowe, żelbetowe i sprężone. Wymagania i badania” oraz PN-88/B-06250 "Beton zwykły”.

**UWAGA:** **Betony klas wyższych niż C30/37 wykonuje się na podstawie specjalnych receptur opracowywanych indywidualnie. Projektant mieszanki betonowej może określić dodatkowe wymagania dotyczące kontroli jakości betonu. Należy zwrócić szczególną uwagę na badanie jakości zastosowanych materiałów oraz przestrzegania czasów poszczególnych etapów robót od momentu wykonania mieszanki betonowej do jej wbudowania i zagęszczenia.**

**Podczas kontroli jakości robót należy zwrócić uwagę na dodatkowe wymagania określone w Projektach technologicznych betonowania elementów.**

### 6.2.1. Konsystencja mieszanki betonowej

Sprawdzenie jej przeprowadza się podczas projektowania i wykonywania mieszanki betonowej co najmniej 2 razy w czasie jednej zmiany roboczej. Ponadto zaleca się sprawdzanie konsystencji metodą opadu stożka. Każdorazowo przy odbiorze mieszanki betonowej ze środka transportu, gdy istnieje przypuszczenie przekroczenia dopuszczalnego czasu transportu, lub zmiany konsystencji spowodowanej np. wysoką temperaturą otoczenia.

#### **Różnice pomiędzy przyjętą konsystencją mieszanki a kontrolowaną nie powinny przekroczyć:**

- + 20% wartości wskaźnika Ve-Be,
- + 1 cm wg metody stożka opadowego.

Korygowanie konsystencji mieszanki betonowej dopuszcza się wyłącznie poprzez zmianę zawartości zaczynu w mieszance, przy zachowaniu stałego stosunku wodno-cementowego, ewentualnie za zgodą Inspektora Nadzoru poprzez zmianę zawartości procentowej superplastyfikatora.

### 6.2.2. Wytrzymałość betonu na ściskanie

**W celu sprawdzenia wytrzymałości betonu na ściskanie należy pobrać próbki o liczbie określonej w planie kontroli jakości, w ilości nie mniejszej niż:**

- 6 próbek na partię betonu lub element przy objętości do 50 m<sup>3</sup>,
- 12 próbek na element przy objętości powyżej 50 m<sup>3</sup>.

Partia betonu może być zakwalifikowana do danej klasy, jeśli wytrzymałość określona na próbkach kontrolnych 150×150×150 mm spełnia wymagania normy PN-88/B-06250.

*Przygotowanie i badanie próbek zgodnie z PN-EN 12390-2:2001 „Badania betonu.. Część 2: Wykonywanie i pielęgnacja próbek do badań wytrzymałościowych” oraz PN-EN 12390-3:2002 „Badania betonu. Część 3: Wytrzymałość na ściskanie próbek do badania”.*

Celem określenia w trakcie wykonywania betonów ich wytrzymałości na ściskanie, powinny być brane 2 serie próbek w ilościach zgodnych z PN-88/B-06250 poz. 5.1 [PN-EN 206-1:2003]. Próbki powinny być pobrane oddzielnie dla każdego obiektu, dla każdej klasy betonu zaznaczonej na rysunkach projektu technicznego i dla każdego wykonywanego odrębnie segmentu płyty pomostu. Próbki powinny być pobierane komisyjnie z udziałem

Inspektora Nadzoru ze spisaniem protokołu pobrania podpisanego przez obie strony. Pobieranie próbek zgodnie z PN-EN 12390-2:2001. Próbkę oznakowaną kolejnymi numerami zgodnie z protokołem pobrania winny być wyposażone w tabliczki z podpisem Inspektora Nadzoru i kierownika robót, gwarantującymi ich autentyczność. Próbkę powinny być przechowywane w pomieszczeniach wskazanych przez Inspektora Nadzoru przez jedną dobę w formach, a następnie po rozformowaniu zgodnie z PN-88/B-06250 [lub PN-EN 12390-2:2001].

Pierwsza seria próbek zostanie zbadana w laboratorium wskazanym przez Inspektora Nadzoru w obecności przedstawiciela Wykonawcy - celem stwierdzenia wytrzymałości odpowiadającej różnym okresom twardnienia, według dyspozycji podanych przez Inspektora Nadzoru. Wyniki prób zgniatania pierwszej serii próbek mogą być przyjęte za podstawę rozliczania robót pod warunkiem, że wartość wytrzymałości gwarantowanej  $R_b^G$  na ściskanie po 28 dniach dojrzewania dla każdego rodzaju i klasy betonu nie będzie niższa niż wskazana w obliczeniach statycznych i na rysunkach projektu.

**Jednakże celem potwierdzenia otrzymanych wyników powinny być poddane badaniom w Laboratorium Urzędowym próbki drugiej serii w ilościach wskazanych dla każdego z niżej wymienionych rodzajów betonu:**

- betony nie zbrojone lub słabo zbrojone do wartości maksymalnie 30 kg stali/m<sup>3</sup> betonu - przynajmniej 10% próbek,
- betony zwykle zbrojone lub sprężone - przynajmniej 20% próbek.

W przypadku gdy wytrzymałość gwarantowana na ściskanie  $R_b^G$  otrzymana dla każdego rodzaju i klasy betonu w wyniku zgniecenia pierwszej serii próbek była niższa od klasy przyjętej w obliczeniach statycznych i podanej na rysunkach projektu, należy poddać badaniom w Laboratorium Urzędowym wszystkie próbki drugiej serii, niezależnie od tego do jakiej klasy zaliczony jest beton.

W oczekiwaniu na oficjalne wyniki badań Inspektor Nadzoru może zgodnie ze swoimi uprawnieniami wstrzymać betonowanie, a Wykonawca nie może z tego tytułu rościć pretensji do jakichkolwiek odszkodowań.

Jeżeli z badań drugiej serii wykonanych w Laboratorium Urzędowym otrzyma się wartość wytrzymałości gwarantowanej na ściskanie po 28 dniach  $R_b^G$  nie niższą niż wskazana w obliczeniach statycznych i na rysunkach wynik taki zostanie przyjęty do rozliczenia robót.

Jeżeli próbki pobierane i badane jak wyżej wykazą wytrzymałość niższą od przewidzianej dla danej klasy betonu, należy przeprowadzić badania próbek wyciętych z konstrukcji. Jeżeli wyniki tych badań będą pozytywne to beton należy uznać za odpowiadający danej klasie.

W uzasadnionych wypadkach nie spełnienia warunku wytrzymałości po 28 dniach dojrzewania betonu, dopuszcza się spełnienie tego warunku po 90 dniach. **Badania takie i ich uznanie wymaga zgody Inspektora Nadzoru na piśmie.**

Jeśli jednak również z tych badań otrzyma się wartość wytrzymałości gwarantowanej na ściskanie po 28 dniach  $R_b^G$  niższą niż wskazana w obliczeniach statycznych i na rysunkach, Wykonawca będzie zobowiązany na swój koszt do wyburzenia i ponownego wykonania konstrukcji lub do wykonania innych zabiegów, które zaproponowane przez Wykonawcę muszą być przed wprowadzeniem formalnie zatwierdzone przez Inspektora Nadzoru – w uzgodnieniu z nadzorem autorskim.

Wszystkie koszty badań laboratoryjnych obciążają Wykonawcę.

Badania wytrzymałości betonu przeprowadzić i wyniki oceniać zgodnie z PN-88/B-06250.

#### 6.2.3. Nasiąkliwość betonu

Sprawdzenie nasiąkliwości betonu przeprowadza się przy ustalaniu składu mieszanki betonowej oraz na próbkach pobranych przy stanowisku betonowania zgodnie z planem kontroli, lecz co najmniej 3 razy w okresie wykonywania obiektu oraz każdorazowo po zmianie składników betonu, sposobu układania i zagęszczania i na każde polecenie Inspektora Nadzoru.

Zaleca się badanie nasiąkliwości na betonie wyciętym z konstrukcji, którą przeprowadza się co najmniej na 3 próbkach z wybranych losowo miejsc konstrukcji reprezentujących jakość innego betonu, po 28 dniach dojrzewania (badanie wg normy PN-88/B-06250).

**Nasiąkliwość dla betonów klasy C35/45 i większej  $\leq 4\%$ , dla betonów klasy poniżej C35/45  $\leq 5\%$ .**

#### 6.2.4. Odporność na działanie mrozu

Sprawdzenie stopnia mrozoodporności przeprowadza się na próbkach wykonywanych w warunkach laboratoryjnych podczas ustalania składu mieszanki betonowej oraz na próbkach pobieranych przy stanowisku betonowania zgodnie z planem kontroli, lecz co najmniej jeden raz w okresie betonowania obiektu, oraz każdorazowo po zmianie składników betonu, sposobu układania i zagęszczania oraz na każde polecenie Inspektora Nadzoru. Zaleca się również badanie na próbkach wyciętych z konstrukcji, dla których poleca się stosowanie badania wg metody przyspieszonej (badanie wg normy PN-88/B-06250).

Każde badanie przeprowadza się na 12 regularnych próbkach o minimalnym wymiarze boku lub średnicy próbki 100 mm. Próbkę przechowywać należy w warunkach laboratoryjnych i badać w wieku 28 dni zgodnie z normą PN-88/B-06250. W metodzie przyspieszonej badanie przeprowadza się na 6 próbkach po 28 dniach.

**Wymagany stopień mrozoodporności betonu F150 jest osiągnięty, jeśli po przeprowadzeniu badania dla 150 cykli zamrażania i rozmrażania:**

- a) w przypadku badania metodą zwykłą:
  - próbka nie wykazuje pęknięć,
  - łączna masa ubytków betonu w postaci zniszczonych narożników i krawędzi, odprysków kruszywa itp. nie przekracza 5% próbek nie zamrażanych,

- obniżenie wytrzymałości na ściskanie w stosunku do wytrzymałości próbek nie zamrażanych nie jest większe niż 20%.
- b) w przypadku badania metodą przyspieszoną:
  - próbka nie wykazuje pęknięć,
  - ubytek objętości betonu w postaci złuszczeń, odłamków i odprysków nie przekracza w żadnej próbce wartości  $0,05 \text{ cm}^3/\text{cm}^2$ ,

#### 6.2.5. Przepuszczalność wody przez beton

Sprawdzenie stopnia wodoprzepuszczalności przeprowadza się na próbkach wykonanych w warunkach laboratoryjnych podczas ustalania składu mieszanki betonowej oraz na próbkach pobieranych przy stanowisku betonowania zgodnie z planem kontroli, lecz co najmniej raz w okresie betonowania obiektu oraz każdorazowo po zmianie składników betonu, sposobu układania i zagęszczania oraz na każde polecenie Inspektora Nadzoru. Każde badanie przeprowadza się na 6 regularnych próbkach o wymiarach  $150 \times 150 \times 150 \text{ mm}$  (*dopuszcza się próbki o grubości nie większej niż 160 mm i o minimalnym wymiarze boku lub średnicy próbki 100 mm*). Próbkę przechowywać należy w warunkach laboratoryjnych i badać w wieku 28 dni zgodnie z normą PN-88/B-06250. Dopuszcza się badanie na próbkach wyciętych z konstrukcji.

**Wymagany stopień wodoszczelności betonu W8** jest osiągnięty, jeśli pod ciśnieniem wody równym 0,8 MPa w czterech próbach na sześć próbek badanych zgodnie z PN-B-06250, nie stwierdza się oznak przesiąkania wody.

#### 6.2.6. Sprawdzenie zawartości powietrza w mieszance betonowej

Sprawdzenie zawartości powietrza w mieszance betonowej przeprowadza się metodą ciśnieniową podczas projektowania jej składu.

**Zawartość powietrza w mieszance betonowej badana metodą ciśnieniową wg PN-88/B-06250 lub PN-EN 12350-7:2001 nie powinna przekraczać:**

- 2% w przypadku nie stosowania domieszek napowietrzających, powiększonej o napowietrzenie wynikające ze stosowania domieszek do betonu zgodnie z PN-EN 934-2.

#### 6.2.7. Dokumentacja badań

Na Wykonawcy robót spoczywa obowiązek zapewnienia wykonania badań laboratoryjnych (przez własne laboratoria lub na zlecenie), przewidzianych niniejszymi "Wymaganiami" oraz gromadzenie, przechowywanie i okazywanie Inspektorowi Nadzoru wszystkich wyników badań dotyczących jakości betonu i stosowanych materiałów.

#### 6.3. Dopuszczalne odchyłki wymiarowe dla elementów obiektów mostowych

Długość rys nie powinna przekraczać:

- dla rys w kierunku długości - podwójnej szerokości i nie więcej niż 1 m,
- dla rys poprzecznych - połowy szerokości i nie więcej niż 0,5 m.

Pustki, raki i wykuszyny są dopuszczalne pod warunkiem, że otulina zbrojenia będzie nie mniejsza niż 1 cm, a powierzchnia na której występują nie większa niż 0,5 % powierzchni odpowiedniej ściany.

Dopuszcza się rysy skurczowe przy rozwarciu nie większym niż 0,2 mm.

## 7. OBMIAR ROBÓT

Jednostką obmiaru robót jest  $1 \text{ m}^3$  betonu wymaganej klasy elementów konstrukcji podpór.

Ogólne zasady obmiaru robót podano w ST D-M.00.00.00 "Wymagania ogólne".

## 8. ODBIÓR ROBÓT

Ogólne zasady odbioru robót podano w ST D-M.00.00.00 "Wymagania ogólne".

### 8.1. Rusztowania i deskowania

Badania przy odbiorze konstrukcji zmontowanych rusztowań stalowych z elementów składanych polegają na stwierdzeniu zgodności konstrukcji rusztowań z wymaganiami technicznymi podanymi w normie i ewentualnie z dodatkowymi wymaganiami podanymi w zamówieniu dla poszczególnych konstrukcji mostowych.

### 8.2. Wykonana konstrukcja betonowa

Należy sprawdzić podczas odbioru kryteria wymienione w punkcie 6 ST.

## 9. PODSTAWA PŁATNOŚCI

Ogólne wymagania dotyczące płatności podano w ST D-M.00.00.00 "Wymagania ogólne".

Cena wykonania robót obejmuje:

- prace pomiarowe i przygotowawcze,
- transport materiałów niezbędnych do wykonania robót,
- opracowanie receptury betonu,
- opracowanie Projektu technologicznego betonowania elementów,
- wykonanie Projektu deskowania i rusztowania,

- montaż i demontaż barier zabezpieczających rusztowanie przed uderzeniem pojazdów,
- oczyszczenie gruntu podłoża - deskowania,
- wykonanie rusztowania i deskowania wg ww. Projektu zaakceptowanego przez Inspektora Nadzoru,
- przygotowanie mieszanki betonowej,
- ułożenie mieszanki betonowej w nawilżonym deskowaniu wraz z zagęszczeniem,
- pielęgnacja betonu,
- rozebranie deskowania i rusztowania,
- usunięcie materiałów rozbiórkowych poza pas drogowy,
- wykonanie niezbędnych badań laboratoryjnych i pomiarów wymaganych w Specyfikacji.

Wykonanie i montaż uzbrojenia uwzględniony jest oddzielnie.

Cena uwzględnia również odpady i ubytki materiałowe.

## 10. PRZEPISY ZWIĄZANE

PN-S-10040:1999	Obiekty mostowe. Konstrukcje betonowe, żelbetowe i sprężone. Wymagania i badania.
PN-S-10042	Obiekty mostowe. Konstrukcje betonowe, żelbetowe i sprężone. Projektowanie.
PN-B-01800	Antykorozyjne zabezpieczenie w budownictwie. Konstrukcje betonowe i żelbetowe. Klasyfikacje i określenie środowisk.
PN-B-01805	Antykorozyjne zabezpieczenie w budownictwie. Konstrukcje betonowe i żelbetowe. Ogólne zasady ochrony.
PN-EN 10021:1997	Ogólne techniczne warunki dostaw stali i wyrobów stalowych.
PN-EN 10025-1:2005(U)	Wyroby walcowane na gorąco ze stali konstrukcyjnych. Część 1: Ogólne warunki techniczne dostawy
PN-EN 10025-2:2005(U)	Wyroby walcowane na gorąco ze stali konstrukcyjnych. Część 2: Warunki techniczne dostawy stali konstrukcyjnych niestopowych
PN-M-48090:1996	Rusztowania stalowe z elementów składanych do budowy mostów. Wymagania i badania przy odbiorze zmontowanych rusztowań.
PN-D-95017	Drewno wielkowymiarowe iglaste. Wspólne wymagania i badania.
PN-D-96000	Tarcica iglasta ogólnego przeznaczenia.
PN-D-96002	Tarcica liściasta ogólnego przeznaczenia.
PN-D-97005/01	Sklejka. Podział, terminologia oraz pomiar wad.
PN-D-97005/19	Sklejka. Sklejka do deskowań. Wymagania i badania.
PN-B-06242	Domieszki do betonu. Domieszki uszczelniające. Wymagania i badania oddziaływania na beton.
PN-B-06243	Domieszki do betonu. Domieszki uplastyczniające i upłynniające. Wymagania i badania oddziaływania na beton.
PN-B-06244	Domieszki do betonu. Domieszki kompleksowe. Wymagania i badania oddziaływania na beton.
PN-EN 934-2:1999	Domieszki do betonu, zaprawy i zaczynu - Domieszki do betonu. Definicje i wymagania
PN-88/B-06250	Beton zwykły.
PN-EN 206-1:2003	Beton. Część 1: Wymagania właściwości, produkcja i zgodność.
PN-63/B-06251	Roboty betonowe i żelbetowe. Wymagania techniczne
PN-EN 12350-1:2001	Badania mieszanki betonowej. Część 1: Pobieranie próbek
PN-EN 12350-2:2001	Badania mieszanki betonowej. Część 2: Badanie konsystencji metodą opadu stożka
PN-EN 12350-3:2001	Badania mieszanki betonowej. Część 3: Badanie konsystencji metodą Vebe
PN-EN 12350-4:2001	Badania mieszanki betonowej. Część 4: Badanie konsystencji metodą oznaczania stopnia zagęszczalności
PN-EN 12390-1:2001	Badania betonu. Część 1: Kształt, wymiary i inne wymagania dotyczące próbek do badania i form
PN-EN 12390-1:2001/AC:2004	
PN-EN 12390-2:2001	Badania betonu.. Część 2: Wykonywanie i pielęgnacja próbek do badań wytrzymałościowych.
PN-EN 12390-3:2002	Badania betonu. Część 3: Wytrzymałość na ściskanie próbek do badania.
PN-EN 12390-7:2001	Badania betonu. Część 7: Gęstość betonu
PN-EN 12390-7:2001/AC:2004	
PN-EN 12504-1:2001	Badania betonu w konstrukcjach. Część 1: Odwierty rdzeniowe. Wycinanie, ocena i badanie wytrzymałości na ściskanie
PN-EN 12504-2:2002	Badania betonu w konstrukcjach. Część 2: Badanie nieniszczące. Oznaczanie liczby odbicia
PN-EN 12504-2:2002/Apl:2004	
PN-EN 196-1:1996	Metody badania cementu. Oznaczanie wytrzymałości.
PN-EN 196-2:1996	Metody badania cementu. Analiza chemiczna cementu.
PN-EN 196-3:1996	Metody badania cementu. Oznaczanie czasu wiązania i stałości objętości

PN-EN 196-21:1996	Metody badania cementu. Oznaczanie zawartości chlorków, dwutlenku węgla i alkaliów w cemencie
PN-EN 196-21/Ak:1996	Metody badania cementu. Oznaczanie zawartości chlorków, dwutlenku węgla i alkaliów w cemencie; uzupełnienie krajowe dotyczące aparatury do oznaczania CO <sub>2</sub>
PN-EN 197-1:2002	Cement. Skład, wymagania i kryteria zgodności dotyczące cementów powszechnego użytku
PN-EN 197-2:2002	Cement. Ocena zgodności
PN-B-06712	Kruszywa mineralne do betonu.
PN-EN 12620:2004	Kruszywa do betonu.
PN-89/B-06714/01	Kruszywa mineralne. Badania. Podział, terminologia.
PN-76/B-06714/12	Kruszywa mineralne. Badania. Oznaczanie zawartości zanieczyszczeń obcych.
PN-78/B-06714/13	Kruszywa mineralne. Badania. Oznaczanie zawartości pyłów mineralnych.
PN-91/B-06714/15	Kruszywa mineralne. Badania. Oznaczanie składu ziarnowego.
PN-EN 933-1:2000	Badania geometrycznych właściwości kruszyw. Oznaczanie składu ziarnowego. Metoda przesiewania.
PN-78/B-06714/16	Kruszywa mineralne. Badania. Oznaczanie kształtu ziaren.
PN-EN 933-4:2001	Badania geometrycznych właściwości kruszyw. Część 4: Oznaczanie kształtu ziaren. Wskaźnik kształtu
PN-EN 933-8:2001	Badania geometrycznych właściwości kruszyw - Część 8: Ocena zawartości drobnych cząstek -- Badanie wskaźnika piaskowego
PN-77/B-06714/17	Kruszywa mineralne. Badania. Oznaczanie wilgotności.
PN-EN 1097-5:2002	Badania mechanicznych i fizycznych właściwości kruszyw. Oznaczanie zawartości wody przez suszenie w suszarce z wentylacją
PN-77/B-06714/18	Kruszywa mineralne. Badania. Oznaczanie nasiąkliwości.
PN-EN 1097-6:2002	Badania mechanicznych i fizycznych właściwości kruszyw. Oznaczanie gęstości ziaren i nasiąkliwości.
PN-78/B-06714/19	Kruszywa mineralne. Badania. Oznaczanie mrozoodporności metodą bezpośrednią.
PN-EN 1367-1:2001	Badania właściwości cieplnych i odporności kruszyw na działanie czynników atmosferycznych. Oznaczanie mrozoodporności.
PN-78/B-06714/20	Kruszywa mineralne. Badania. Oznaczanie mrozoodporności metodą krystalizacji
PN-EN 1367-2:2001	Badania właściwości cieplnych i odporności kruszyw na działanie czynników atmosferycznych. Badanie w siarczanie magnezu
PN-78/B-06714/26	Kruszywa mineralne. Badania. Oznaczanie zawartości zanieczyszczeń organicznych.
PN-EN 1744-1:2000	Badania chemicznych właściwości kruszyw. Analiza chemiczna.
PN-91/B-06714/34	Kruszywa mineralne. Badania. Oznaczenie reaktywności alkalicznej.
PN-88/B-06714/48	Kruszywa mineralne. Badania. Oznaczanie zanieczyszczeń w postaci grudek gliny.
PN-B-32250	Materiały budowlane. Woda do betonów i zapraw.
PN-EN 1008-1:2004	Woda zarobowa do betonu. Specyfikacja pobierania próbek, badanie i ocena przydatności wody zarobowej do betonu, w tym wody odzyskanej
PN-B-11112:1996	Kruszywa mineralne. Kruszywa kamienne łamane do nawierzchni drogowych.
PN-B-11112:1996/A12001	Kruszywa mineralne. Kruszywa kamienne łamane do nawierzchni drogowych (Zmiana Az1).

ROZPORZĄDZENIE MINISTRA TRANSPORTU I GOSPODARKI MORSKIEJ z dnia 30 maja 2000 r. w sprawie warunków technicznych, jakim powinny odpowiadać drogowe obiekty inżynierskie i ich usytuowanie. (Dz. U. Nr 63 poz. 735 - z dnia 3.08 2000 r.)

UWAGA: Normy wpisane kursywą są normami wycofanymi lub zastąpionymi przez PKN. Ze względu na brak kompleksowego podejścia do norm dotyczących badania betonu i jego składników oraz możliwości narzędziowych laboratoriów wg nowych norm z serii PN-EN w niniejszej ST przedstawiono metody badania wg starych norm PN (wycofanych lub zastąpionych). Inspektor Nadzoru może zażądać posługiwania się nowymi normami serii PN-EN. Wymagać to może w niektórych przypadkach innej metodologii badań.



## M.13.01.01. BETON FUNDAMENTÓW KLASY C30/37 W DESKOWANIU

### 1. WSTĘP

#### 1.1. Przedmiot ST

Przedmiotem niniejszej Specyfikacji Technicznej są wymagania dotyczące wykonania i odbioru robót związanych z betonowaniem ław fundamentowych w ramach **rozbudowy drogi wojewódzkiej nr 690 wraz z rozbiórką istniejącego i budową nowego obiektu mostowego nad rzeką Pukawka w miejscowości Boguty Pianki w km 12+963.**

#### 1.2. Zakres stosowania ST

Specyfikacja Techniczna jest stosowana jako dokument przetargowy i kontraktowy przy zleceniu i realizacji robót wymienionych w punkcie 1.1.

#### 1.3. Zakres robót objętych ST

**Ustalenia zawarte w niniejszej specyfikacji dotyczą wykonania i odbioru robót związanych z betonowaniem fundamentów obiektu mostowego i obejmują:**

- wykonanie projektu technologicznego zabezpieczenia wykopów przed napływem wód gruntowych podczas prac fundamentowych (ścianki szczelne, igłofiltry, pompy szlamowe, itp.),
- wykonanie ław fundamentowych przyczółków z betonu klasy B35,
- ewentualne wykonanie ław fundamentowych barieroporeczy klasy B35.

#### 1.4. Określenia podstawowe

Określenia podane w niniejszej ST są zgodne z obowiązującymi odpowiednimi normami i ST D-M.00.00.00 "Wymagania ogólne".

#### 1.5. Ogólne wymagania dotyczące robót

Wykonawca robót jest odpowiedzialny za jakość ich wykonania oraz za zgodność z Dokumentacją Projektową, ST i poleceniami Inspektora Nadzoru.

Ogólne wymagania dotyczące robót podano w ST D-M.00.00.00 "Wymagania ogólne".

### 2. MATERIAŁY

Materiałem stosowanym przy wykonywaniu robót według zasad niniejszych Specyfikacji jest:

2.1. Beton klasy C30/37 - wymagania według PN-EN 206-1 oraz ST M.13.01.00.

2.2. Deskowanie - wymagania według ST M.13.01.00.

### 3. SPRZĘT

Sprzęt powinien spełniać wymagania jak w ST M.13.01.00.

### 4. TRANSPORT

Beton transportowany zgodnie z "Wymaganiami i zaleceniami dotyczącymi wykonywania betonów do konstrukcji mostowych" - GDDP oraz ST M.13.01.00.

### 5. WYKONANIE ROBÓT

#### 5.1. Ogólne warunki wykonania robót

Ogólne warunki wykonania robót podano w ST D-M.00.00.00 "Wymagania ogólne".

#### 5.2. Zakres wykonywanych robót

5.2.1. Ręczne oczyszczenie podłoża.

#### 5.2.2. Wykonanie deskowania

Wykonanie deskowania – zgodnie ze ST M.13.01.00. W przypadku zastosowania jako zabezpieczenia ścian wykopu stalowej ścianki szczelnej traconej można ją wykorzystać jako deskowanie.

5.2.3. Wykonanie mieszanki betonowej zgodnie ze ST M.13.01.00.

**UWAGA: Betony klas wyższych niż C30/37 wykonuje się na podstawie specjalnych receptur opracowywanych indywidualnie. Zaleca się stosowanie do nich dodatków opóźniających**

czas wiązania oraz uplastyczniających, które ułatwiają transport, układanie i zagęszczanie. Dodatki nie mogą wpływać na obniżenie wytrzymałości betonu. Recepta na skład mieszanki betonowej podlega zatwierdzeniu przez Inspektora Nadzoru. Powinna być ona przedstawiona wraz wynikami badań laboratoryjnych poszczególnych składników i próbek betonu z takim wyprzedzeniem czasowym, które umożliwią jej korektę, a w przypadku braku zatwierdzenia na opracowanie nowej recepty

#### 5.2.4. Wykonanie odsadzek przyczółków

Fundamenty wykonać po ułożeniu podbetonu (korka betonowego), montażu zbrojenia i wbiciu grodziec stalowych. Ułożenie mieszanki betonowej, jej zagęszczenie i pielęgnacja zgodnie z Dokumentacją Projektową, opracowaniem "Wymagania i zalecenia dotyczące wykonywania betonów do konstrukcji mostowych" - zał. do zarządzenia GDDP oraz ST M.13.01.00.

W masywnych fundamentach mieszankę betonową układać bezpośrednio z pojemnika lub rurociągu pompy bądź też za pośrednictwem rynny, warstwami o grubości do 40 cm, zagęszczając wibratorami wgłębnymi. Beton winien być starannie pielęgnowany zgodnie z PN-B-06251 i ST M.13.01.00.

## 6. KONTROLA JAKOŚCI ROBÓT

Ogólne zasady kontroli jakości robót podano w Specyfikacji D-M.00.00.00 "Wymagania ogólne".

### 6.1. Kontrola jakości robót

**Kontrola jakości robót polega na zgodności z Dokumentacją Projektową pod względem:**

- jakości użytych materiałów,
- wykonania robót betoniarskich.

Kontrolę jakości robót przeprowadzić zgodnie ze ST M.13.01.00.

### 6.2. Dopuszczalne odchyłki wymiarowe

**Dopuszczalne odchyłki wymiarowe od Dokumentacji Projektowej wynoszą:**  
**dla odsadzek przyczółków:**

- odsadzka w planie  $\pm 5$  cm,
- rzędne wierzchu ławy  $\pm 2$  cm,
- płaszczyzny i krawędzie - odchylenie od pionu  $\pm 2$  cm.

Pęknięcia elementów konstrukcyjnych są niedopuszczalne. Rysy powierzchniowe skurczowe są dopuszczalne pod warunkiem, że pozostaje zachowane 1 cm otulenie zbrojenia.

**Długość rys nie powinna przekraczać 1 m i nie więcej niż:**

- dla rys w kierunku długości - podwójnej szerokości,
- dla rys poprzecznych - połowy szerokości.

Pustki, raki i wykruszyny są dopuszczalne pod warunkiem, że otulina zbrojenia będzie nie mniejsza niż 1 cm, a powierzchnia na której występują nie większa niż 0,5 % powierzchni odpowiedniego elementu.

## 7. OBMIAR ROBÓT

Jednostką obmiaru robót jest 1 m<sup>3</sup> (metr sześcienny) betonu wykonanych elementów.

Ogólne zasady obmiaru robót podano w ST D-M.00.00.00 "Wymagania ogólne".

## 8. ODBIÓR ROBÓT

Ogólne zasady odbioru robót podano w ST D-M.00.00.00 "Wymagania ogólne".

## 9. PODSTAWA PŁATNOŚCI

Ogólne wymagania dotyczące płatności podano w ST D-M.00.00.00 "Wymagania ogólne".

Cena wykonania robót obejmuje:

- opracowanie projektu technologicznego zabezpieczenia wykopów przed napływem wód gruntowych podczas prac fundamentowych (ścianki szczelne, igłofiltry, pompy szlamowe, itp.),
- koszt wszystkich materiałów podstawowych i pomocniczych wraz z kosztem ich dostawy, niezbędnych do zrealizowania ww. projektu technologicznego zabezpieczenia wykopów przed napływem wód gruntowych podczas prac fundamentowych oraz koszt wykonania wszelki czynności i robót związanych z realizacją tego projektu,
- zakup i transport pali drewnianych,
- montaż, demontaż i przemieszczanie urządzenia do wbijania pali w obrębie budowy,
- przygotowanie i rozbiórka ewentualnych pomostów roboczych,
- przygotowanie pali do wbicia,
- wbicie pali drewnianych do właściwej głębokości oraz ich ewentualne dobicie po wbiciu sąsiednich pali,



- usunięcie odciętych kawałków pali i materiałów usługowych poza pas drogowy,
- przeprowadzenie niezbędnych badań laboratoryjnych i pomiarów wymaganych w specyfikacji,
- transport i składowanie materiałów niezbędnych do wykonania robót,
- oczyszczenie podłoża,
- wykonanie i montaż deskowania,
- koszt deskowania traconego,
- wytworzenie mieszanki betonowej,
- ułożenie mieszanki betonowej klasy, w nawilżonym deskowaniu wraz z zagęszczeniem,
- pielęgnacja betonu,
- rozbiórkę deskowania,
- wykonanie niezbędnych badań i pomiarów wymaganych w Specyfikacji.

## 10. PRZEPISY ZWIĄZANE

PN-S-10040:1999	Obiekty mostowe. Konstrukcje betonowe, żelbetowe i sprężone. Wymagania i badania.
PN-S-10040	Żelbetowe i betonowe konstrukcje mostowe. Wymagania i badania.
PN-EN 206-1:2003	Beton. Część 1: Wymagania właściwości, produkcja i zgodność.
PN-B-06250	Beton zwykły.
PN-B-06251	Roboty betonowe i żelbetowe. Wymagania techniczne.
PN-81/B-03150/01	Konstrukcje z drewna i materiałów drewnopochodnych. Obliczenia statyczne i projektowanie.

Wymagania i zalecenia dotyczące wykonywania betonów do konstrukcji mostowych. - zał. do zarządzenia GDDP. ROZPORZĄDZENIE MINISTRA TRANSPORTU I GOSPODARKI MORSKIEJ z dnia 30 maja 2000 r. w sprawie warunków technicznych, jakim powinny odpowiadać drogowe obiekty inżynierskie i ich usytuowanie. (Dz. U. Nr 63 poz. 735 - z dnia 3.08 2000 r.)

Pozostałe jak w ST M.13.01.00.

## M.13.01.03. BETON PODPÓR KLASY C25/30, C30/37 W DESKOWANIU

### 1. WSTĘP

#### 1.1. Przedmiot ST

Przedmiotem niniejszej Specyfikacji Technicznej są wymagania dotyczące wykonania i odbioru robót związanych z betonowaniem elementów podpór oraz murku oporowego stożków w ramach **rozbudowy drogi wojewódzkiej nr 690 wraz z rozbiórką istniejącego i budową nowego obiektu mostowego nad rzeką Pukawka w miejscowości Boguty Pianki w km 12+963.**

#### 1.2. Zakres stosowania ST

Specyfikacja Techniczna jest stosowana jako dokument przetargowy i kontraktowy przy zleceniu i realizacji robót wymienionych w punkcie 1.1.

#### 1.3. Zakres robót objętych ST

Ustalenia zawarte w niniejszej specyfikacji dotyczą wykonania i odbioru robót betonowych i obejmują:

- wykonanie murku oporowego stożków z betonu C25/30,
- wykonanie korpusów przyczółków z betonu klasy C30/37,
- wykonanie skrzydełek przyczółków z betonu klasy C30/37
- wykonanie pali drewnianych  $\varnothing 12=15$  i dł. 2,0m do zastabilizowania fundamentów oporowych.

#### 1.4. Określenia podstawowe

Określenia podane w niniejszej ST są zgodne z obowiązującymi odpowiednimi normami i ST D-M.00.00.00 "Wymagania ogólne".

#### 1.5. Ogólne wymagania dotyczące robót

Wykonawca robót jest odpowiedzialny za jakość ich wykonania oraz za zgodność z Dokumentacją Projektową, ST i poleceniami Inspektora Nadzoru.

Ogólne wymagania dotyczące robót podano w ST D-M.00.00.00 "Wymagania ogólne".

### 2. MATERIAŁY

Materiałem stosowanym przy wykonywaniu robót według zasad niniejszych Specyfikacji jest:

2.1. Beton klasy C25/30, C30/37 - wymagania według PN-EN 206-1 oraz ST M.13.01.00.

2.2. Deskowanie - wymagania według ST M.13.01.00.

### 3. SPRZĘT

Sprzęt powinien spełniać wymagania jak w ST M.13.01.00.

### 4. TRANSPORT

Beton transportowany zgodnie z "Wymaganiami i zaleceniami dotyczącymi wykonywania betonów do konstrukcji mostowych" - GDDP oraz ST M.13.01.00.

### 5. WYKONANIE ROBÓT

#### 5.1. Ogólne warunki wykonania robót

Ogólne warunki wykonania robót podano w ST D-M.00.00.00 "Wymagania ogólne".

#### 5.2. Zakres wykonywanych robót

5.2.1. Ręczne oczyszczenie podłoża.

5.2.2. Wykonanie deskowania – zgodnie ze ST M.13.01.00.

5.2.3. Wykonanie mieszanki betonowej zgodnie ze ST M.13.01.00.

**UWAGA:** Recepta na skład mieszanki betonowej podlega zatwierdzeniu przez Inspektora Nadzoru. Powinna być ona przedstawiona wraz z wynikami badań laboratoryjnych poszczególnych składników i próbek betonu z takim wyprzedzeniem czasowym, które umożliwią jej korektę, a w przypadku braku zatwierdzenia na opracowanie nowej.

5.2.4. Układanie i pielęgnacja mieszanki betonowej

Przed przystąpieniem do wykonania elementów podpór Wykonawca winien opracować Projekt technologiczny betonowania, uwzględniający określoną w Dokumentacji Projektowej kolejność betonowania i fazowania robót oraz metody pielęgnacji betonu ograniczające skurcz.

Po wykonaniu deskowania należy zmontować zbrojenie betonowanych elementów.

W elementach podpór mieszankę betonową układać warstwami o grubości do 40 cm, zagęszczając wibratorami wglębnymi. Górną powierzchnię wyrównać z projektowanym spadkiem.

Przy betonowaniu korpusów podpór oraz wysokich ścian przyczółków do transportu betonu powinno się używać rynien lub lejów zsypanych. Wysokość, z której spada mieszanka nie powinna wynosić więcej niż 0,5 m. Mieszankę betonową można transportować za pośrednictwem rynien zsypanych z wysokości do 3,0 m, a za pomocą leja zsypanego do 8,0 m.

W elementach masowych prędkość podawania (wbudowywania) mieszanki betonowej należy tak dobrać, aby w wyniku reakcji wiązania temperatura elementu nie wzrosła nadmiernie i nie spowodowała pęknięcia elementów. Elementy te należy również pielęgnować odpowiednio w czasie dojrzewania. Opóźnienie czasu wiązania betonu można osiągnąć poprzez zastosowanie odpowiednich domieszek opóźniających do betonu zgodnie z punktem 2.3.4. ST M.13.01.00.

W elementach podpór mieszankę betonową układać bezpośrednio z pojemnika lub rurociągu pompy bądź też za pośrednictwem rynny, warstwami o grubości do 40 cm, zagęszczając wibratorami wglębnymi.

Beton winien być starannie pielęgnowany zgodnie z PN-B-06251 i ST M.13.01.00.

## 6. KONTROLA JAKOŚCI ROBÓT

Ogólne zasady kontroli jakości robót podano w Specyfikacji D-M.00.00.00 "Wymagania ogólne".

Podczas kontroli jakości robót należy zwrócić uwagę na dodatkowe wymagania dotyczące kontroli jakości betonu określone w Projektach technologicznych betonowania elementów oraz w projekcie mieszanki betonowej.

Należy zwrócić szczególną uwagę na badanie jakości zastosowanych materiałów oraz przestrzegania czasów poszczególnych etapów robót od momentu wykonania mieszanki betonowej do jej wbudowania i zagęszczenia.

### 6.1. Kontrola jakości robót

**Kontrola jakości robót polega na zgodności z Dokumentacją Projektową pod względem:**

- jakości użytych materiałów,
- wykonania robót betoniarskich.

Kontrolę jakości robót przeprowadzić zgodnie ze ST M.13.01.00.

### 6.2. Dopuszczalne odchyłki wymiarowe od Dokumentacji Projektowej wynoszą:

**dla elementów podpór niemasywnych:**

- odchylenie od pionu nie więcej niż  $\pm 0,5$  % wysokości, lecz nie więcej niż 2 cm,
- wymiary zewnętrzne  $\pm 1$  cm,
- usytuowanie w planie nie więcej niż  $\pm 1$  cm,
- rzędne górnej płaszczyzny podpory  $\pm 0,5$  cm.

Pęknięcia elementów konstrukcyjnych są niedopuszczalne. Rysy powierzchniowe skurczowe są dopuszczalne pod warunkiem, że pozostaje zachowane 1 cm otulenie zbrojenia.

Długość rys nie powinna przekraczać 1 m i nie więcej niż:

- dla rys w kierunku długości - podwójnej szerokości,
- dla rys poprzecznych - połowy szerokości.

Pustki, raki i wykuszyny są dopuszczalne pod warunkiem, że otulina zbrojenia będzie nie mniejsza niż 1 cm, a powierzchnia na której występują nie większa niż 0,5 % powierzchni odpowiedniego elementu.

## 7. OBMIAR ROBÓT

Jednostką obmiaru robót jest  $1 \text{ m}^3$  (metr sześcienny) betonu wykonanych elementów podpór.

Ogólne zasady obmiaru robót podano w ST D-M.00.00.00 "Wymagania ogólne".

## 8. ODBIÓR ROBÓT

Ogólne zasady odbioru robót podano w ST D-M.00.00.00 "Wymagania ogólne".

## 9. PODSTAWA PŁATNOŚCI

Ogólne wymagania dotyczące płatności podano w ST D-M.00.00.00 "Wymagania ogólne".

Cena wykonania robót obejmuje:

- prace pomiarowe i przygotowawcze,
- transport i składowanie materiałów niezbędnych do wykonania robót,
- oczyszczenie podłoża,
- opracowanie Projektu technologicznego betonowania elementów
- opracowanie receptury betonu
- wykonanie Projektu deskowania i rusztowania
- wykonanie i montaż rusztowania i deskowania,

- wytworzenie mieszanki betonowej,
- ułożenie mieszanki betonowej klasy, w nawilżonym deskowaniu wraz z zagęszczeniem,
- pielęgnacja betonu,
- rozbiórkę rusztowania i deskowania,
- usunięcie materiałów rozbiórkowych poza pas drogowy,
- wykonanie niezbędnych badań i pomiarów wymaganych w Specyfikacji.

#### 10. PRZEPISY ZWIĄZANE I STANDARDY

PN-S-10040:1999            Obiekty mostowe. Konstrukcje betonowe, żelbetowe i sprężone. Wymagania i badania.  
PN-S-10040                Żelbetowe i betonowe konstrukcje mostowe. Wymagania i badania.  
PN-EN 206-1:2003        Beton. Część 1: Wymagania właściwości, produkcja i zgodność.  
PN-B-06250                Beton zwykły.  
PN-B-06251                Roboty betonowe i żelbetowe. Wymagania techniczne.  
Wymagania i zalecenia dotyczące wykonywania betonów do konstrukcji mostowych. - zał. do zarządzenia GDDP.  
ROZPORZĄDZENIE MINISTRA TRANSPORTU I GOSPODARKI MORSKIEJ z dnia 30 maja 2000 r. w  
sprawie warunków technicznych, jakim powinny odpowiadać drogowe obiekty inżynierskie i ich usytuowanie.  
(Dz. U. Nr 63 poz. 735 - z dnia 3.08 2000 r.)  
Pozostałe jak w ST M.13.01.00.

**M.13.01.05. BETON USTROJU NIOSĄCEGO KLASY C30/37 W DESKOWANIU****1. WSTĘP**

## 1.1. Przedmiot ST

Przedmiotem niniejszej Specyfikacji Technicznej są wymagania dotyczące wykonania i odbioru robót związanych z betonowaniem elementów ustroju nośnego w ramach **rozbudowy drogi wojewódzkiej nr 690 wraz z rozbiórką istniejącego i budową nowego obiektu mostowego nad rzeką Pukawka w miejscowości Boguty Pianki w km 12+963.**

## 1.2. Zakres stosowania ST

Specyfikacja Techniczna jest stosowana jako dokument przetargowy i kontraktowy przy zlecaniu i realizacji robót wymienionych w punkcie 1.1.

## 1.3. Zakres robót objętych ST

Ustalenia zawarte w niniejszej specyfikacji dotyczą wykonania i odbioru robót związanych z betonowaniem elementów ustroju nośnego obiektów mostowych i obejmują:

- wykonanie nadbetonu płyty z betonu klasy C30/37 w deskowaniu,
- wykonanie kap chodnikowych z betonu klasy C30/37 w deskowaniu.

## 1.4. Określenia podstawowe

1.4.1. Beton – materiał powstały ze zmieszania cementu, kruszywa grubego i drobnego, wody oraz ewentualnych domieszek i dodatków, który uzyskuje swoje właściwości w wyniku hydratacji cementu.

1.4.2. Beton zwykły – beton o gęstości w stanie suchym większej niż 2000 kg/m<sup>3</sup>, ale nie przekraczającej 2600 kg/m<sup>3</sup>.

Pozostałe określenia podane w niniejszej ST są zgodne z obowiązującymi odpowiednimi normami i ST D-M.00.00.00 "Wymagania ogólne".

## 1.5. Ogólne wymagania dotyczące robót

Wykonawca robót jest odpowiedzialny za jakość ich wykonania oraz za zgodność z Dokumentacją Projektową, ST i poleceniami Inspektora Nadzoru.

Ogólne wymagania dotyczące robót podano w ST D-M.00.00.00 "Wymagania ogólne".

**2. MATERIAŁY**

Materiałem stosowanym przy wykonywaniu robót według zasad niniejszych Specyfikacji jest:

2.1. Beton klasy C30/37- wymagania według PN-B-06250 oraz ST M.13.01.00.

2.2. Cement.

Wymagania dla cementu wg ST M.13.01.00.

Do innych betonów – do wykonanie kap i płyty pomostu zaleca się dodanie specjalnych dodatków obniżających do minimum skurcz betonu.

2.2. Deskowanie - wymagania według ST M.13.01.00.

**3. SPRZĘT**

Sprzęt powinien spełniać wymagania jak w ST M.13.01.00.

**4. TRANSPORT**

Beton transportowany zgodnie z "Wymaganiami i zaleceniami dotyczącymi wykonywania betonów do konstrukcji mostowych" - GDDP oraz ST M.13.01.00.

**5. WYKONANIE ROBÓT**

5.1. Ogólne warunki wykonania robót

Ogólne warunki wykonania robót podano w ST D-M.00.00.00 "Wymagania ogólne".

5.2. Zakres wykonywanych robót

5.2.1. Ręczne oczyszczenie podłoża.

5.2.2. Wykonanie deskowania – zgodnie ze ST M.13.01.00

5.2.3. Wykonanie mieszanki betonowej zgodnie ze ST M.13.01.00.

**UWAGA:** **Betony klas wyższych niż C30/37 wykonuje się na podstawie specjalnych receptur opracowywanych indywidualnie. Zaleca się stosowanie do nich dodatków opóźniających czas wiązania oraz uplastyczniających, które ułatwiają transport, układanie i zagęszczanie. Dodatki nie mogą wpływać na obniżenie wytrzymałości betonu. Recepta na skład mieszanki betonowej podlega zatwierdzeniu przez Inspektora Nadzoru. Powinna być ona przedstawiona wraz wynikami badań laboratoryjnych poszczególnych składników i próbek betonu z takim wyprzedzeniem czasowym, które umożliwią jej korektę, a w przypadku braku zatwierdzenia na opracowanie nowej recepty**

5.2.4. Układanie i pielęgnacja mieszanki betonowej w płycie pomostu

Dokumentacja Projektowa zawiera schematy betonowania oraz miejsca podparcia konstrukcji na czas betonowania. Przed przystąpieniem do wykonania płyty pomostu Wykonawca winien opracować Projekt technologiczny betonowania płyty pomostu, uwzględniający określoną w Dokumentacji Projektowej kolejność betonowania i fazowanie robót oraz metody pielęgnacji betonu ograniczające skurcz.

**Projekt technologiczny betonowania powinien zawierać dodatkowo poniższe części:**

- projekt dróg dojazdowych,
- projekt rusztowań podpierających,
- projekt dróg technologicznych,
- projekt betonowania uwzględniającego ustawienie pomp podających beton i sposób dojazdu betonowozów,
- harmonogram betonowania płyty pomostu.

Ww. Projekt technologiczny należy opracować w porozumieniu z Projektantem obiektu oraz przedstawić do uzgodnienia Inspektorowi Nadzoru. Założona kolejność betonowania poszczególnych odcinków płyty ma wpływ na ugięcia i nośność konstrukcji ustroju nośnego obiektu mostowego.

Betonowanie płyty pomostu można rozpocząć po zmontowaniu i scaleniu całkowitym konstrukcji stalowej obiektu, wykonaniu stężeń montażowych oraz po wykonaniu deskowania i zmontowaniu zbrojenia betonowanych elementów – przy założonym schemacie podparcia konstrukcji stalowej. W celu zabezpieczenia robót, na dolnych pasach dźwigarów należy wykonać szczelny drewniany pomost roboczy.

W płytach mieszankę betonową układać bezpośrednio z pojemnika lub rurociągu pompy. Mieszankę można zagęszczać belkami-łatami wibracyjnymi, a tam gdzie nie można ich przemieścić - wibratorami powierzchniowymi. Grubość zagęszczanej warstwy nie powinna przekraczać 25 cm, a w płytach zbrojonych górą i dołem 12 cm. W takich wypadkach należy stosować wibratory wgłębne i dodatkowo na powierzchni łaty.

Płyta żelbetowa będzie zespolona z dźwigarami stalowymi za pomocą łączników.

Beton płyty będzie podłożem pod izolację zgrzewalną, beton chodników – kap pod nawierzchnio - izolację cienkowarstwową.

Ułożenie mieszanki betonowej, jej zagęszczenie i pielęgnacja zgodnie z Dokumentacją Projektową oraz ST M.13.01.00.

5.2.6. Wykonanie elementów ustroju nośnego – kap chodnikowych

Ułożenie mieszanki betonowej, jej zagęszczenie i pielęgnacja zgodnie z Dokumentacją Projektową oraz ST M.13.01.00.

W kapach chodnikowych mieszankę betonową układać bezpośrednio z pojemnika lub rurociągu pompy. Mieszankę można zagęszczać wibratorami wgłębnymi, belkami-łatami wibracyjnymi, a tam gdzie nie można ich przemieścić - wibratorami powierzchniowymi. Grubość zagęszczanej warstwy nie powinna przekraczać 25 cm, a w płytach zbrojonych górą i dołem 12 cm. W takich wypadkach należy stosować wibratory wgłębne i dodatkowo na powierzchni łaty. Góra kap chodnikowych będzie podłożem pod nawierzchnio-izolację na bazie żywic epoksydowo-poliuretanowych.

## 6. KONTROLA JAKOŚCI ROBÓT

Ogólne zasady kontroli jakości robót podano w Specyfikacji D-M.00.00.00 "Wymagania ogólne".

6.1. Kontrola jakości robót:

Kontrola jakości robót polega na zgodności z Dokumentacją Projektową pod względem:

- jakości użytych materiałów,
- wykonania robót betoniarskich.

Kontrolę jakości robót przeprowadzić zgodnie ze ST M.13.01.00.

6.2. Dopuszczalne odchyłki wymiarowe od Dokumentacji Projektowej wynoszą:  
dla kap chodnikowych, gzymsów itp.:

- grubość płyty +0,5% i -0,2% lecz nie więcej niż  $\pm 0,5$  cm,
- usytuowanie w planie  $\pm 0,2\%$  lecz nie więcej niż  $\pm 2$  cm,

- rzędne  $\pm 0,5$  cm.
- dla elementów ustroju nośnego:
- długość przęsła  $\pm 2,0$  cm,
  - oś podłużna w planie  $\pm 2,0$  cm,
  - grubość płyty pomostu  $+0,5\%$  i  $-0,2\%$  lecz nie więcej niż  $\pm 0,5$  cm,
  - usytuowanie w planie  $\pm 0,2\%$  lecz nie więcej niż  $\pm 2,0$  cm,
  - rzędne  $\pm 0,5$  cm.

Pęknięcia elementów konstrukcyjnych są niedopuszczalne. Rysy powierzchniowe skurczowe są dopuszczalne pod warunkiem, że pozostaje zachowane 1 cm otulenie zbrojenia.

Długość rys nie powinna przekraczać 1 m. i nie więcej niż:

- dla rys w kierunku długości - podwójnej szerokości,
- dla rys poprzecznych - połowy szerokości.

Rysy nie spełniające powyższych warunków należy zainiektować materiałami posiadającymi Aprobatę Techniczną IBDiM.

Pustki, raki i wykruszyny są dopuszczalne pod warunkiem, że otulina zbrojenia będzie nie mniejsza niż 1 cm, a powierzchnia na której występują nie większa niż 0,5 % powierzchni odpowiedniego elementu.

Pustki, raki i wykruszyny należy naprawić materiałami posiadającymi Aprobatę Techniczną IBDiM. Sposób naprawy powinien zapewnić właściwe podłoże pod izolację płyty pomostu wg wymagań M.15.02.01.

## 7. OBMIAR ROBÓT

Jednostką obmiaru robót jest 1 m<sup>3</sup> (metr sześcienny) betonu wykonanych elementów ustroju nośnego.

Ogólne zasady obmiaru robót podano w ST D-M.00.00.00 "Wymagania ogólne".

## 8. ODBIÓR ROBÓT

Ogólne zasady odbioru robót podano w ST D-M.00.00.00 "Wymagania ogólne".

## 9. PODSTAWA PŁATNOŚCI

Ogólne wymagania dotyczące płatności podano w ST D-M.00.00.00 "Wymagania ogólne".

Cena wykonania robót obejmuje:

- prace pomiarowe i przygotowawcze,
- transport i składowanie materiałów niezbędnych do wykonania robót,
- opracowanie receptury betonu,
- opracowanie Projektu technologicznego betonowania elementów,
- wykonanie Projektu deskowania i rusztowania,
- oczyszczenie podłoża,
- wykonanie i montaż deskowania, pomostu roboczego, schodni,
- wytworzenie mieszanki betonowej,
- ułożenie mieszanki betonowej, w nawilżonym deskowaniu wraz z zagęszczeniem,
- pielęgnacja betonu,
- ewentualną iniekcję rys i naprawy wad powierzchniowych,
- rozbiórkę rusztowania i deskowania,
- wykonanie niezbędnych badań i pomiarów wymaganych w Specyfikacji.

## 10. PRZEPISY ZWIĄZANE

PN-S-10040:1999	Obiekty mostowe. Konstrukcje betonowe, żelbetowe i sprężone. Wymagania i badania.
PN-B-06250	Beton zwykły.
PN-EN 206-1:2003	Beton. Część 1: Wymagania właściwości, produkcja i zgodność.
PN-EN 12350-1:2001	Badania mieszanki betonowej. Część 1: Pobieranie próbek
PN-EN 12350-6:2001	Badania mieszanki betonowej. Część 6: Gęstość
PN-EN 12350-7:2001	Badania mieszanki betonowej. Część 7: Badanie zawartości powietrza. Metody ciśnieniowe
PN-EN 12390-1:2001	Badania betonu. Część 1: Kształt, wymiary i inne wymagania dotyczące próbek do badania i form
PN-EN 12390-1:2001/AC:2004	
PN-EN 12390-2:2001	Badania betonu.. Część 2: Wykonywanie i pielęgnacja próbek do badań wytrzymałościowych.
PN-EN 12390-3:2002	Badania betonu. Część 3: Wytrzymałość na ścislenie próbek do badania.
PN-EN 12390-7:2001	Badania betonu. Część 7: Gęstość betonu
PN-EN 12390-7:2001/AC:2004	

PN-EN 12504-2:2002      Badania betonu w konstrukcjach. Część 2: Badanie nieniszczące. Oznaczanie liczby odbicia

PN-EN 12504-2:2002/Ap1:2004

PN-EN 12504-3:2005 (U)      Badania betonu w konstrukcjach. Część 3: Oznaczanie siły odrywania

PN-EN 12620:2004      Kruszywa do betonu

PN-EN 12620:2004/AC:2004

PN-EN 1354:1999      Oznaczanie wytrzymałości na ściskanie betonu lekkiego kruszywowego o otwartej strukturze

PN-EN 13055-1:2003      Kruszywa lekkie. Część 1: Kruszywa lekkie do betonu, zaprawy i rzadkiej zaprawy

PN-EN 13055-1:2003/AC:2004

Wymagania i zalecenia dotyczące wykonywania betonów do konstrukcji mostowych. - zał. do zarządzenia GDDP. ROZPORZĄDZENIE MINISTRA TRANSPORTU I GOSPODARKI MORSKIEJ z dnia 30 maja 2000 r. w sprawie warunków technicznych, jakim powinny odpowiadać drogowe obiekty inżynierskie i ich usytuowanie. (Dz. U. Nr 63 poz. 735 - z dnia 3.08 2000 r.)

Pozostałe jak w ST M.13.01.00.



**M.13.01.08. BETON PŁYT PRZEJŚCIOWYCH KLASY C25/30****1. WSTĘP**

## 1.1. Przedmiot ST

Przedmiotem niniejszej Specyfikacji Technicznej są wymagania dotyczące wykonania i odbioru robót związanych z betonowaniem płyt przejściowych w ramach **rozbudowy drogi wojewódzkiej nr 690 wraz z rozbiórką istniejącego i budową nowego obiektu mostowego nad rzeką Pukawka w miejscowości Boguty Pianki w km 12+963.**

## 1.2. Zakres stosowania ST

Specyfikacja Techniczna jest stosowana jako dokument przetargowy i kontraktowy przy zlecaniu i realizacji robót wymienionych w punkcie 1.1.

## 1.3. Zakres robót objętych ST

Ustalenia zawarte w niniejszej specyfikacji dotyczą wykonania i odbioru robót związanych z betonowaniem płyt przejściowych dla budowanego obiektu i obejmują:

- wykonanie płyt przejściowych z betonu klasy C25/30 (w deskowaniu),

## 1.4. Określenia podstawowe

Określenia podane w niniejszej ST są zgodne z obowiązującymi odpowiednimi normami i ST D-M.00.00.00 "Wymagania ogólne".

## 1.5. Ogólne wymagania dotyczące robót

Wykonawca robót jest odpowiedzialny za jakość ich wykonania oraz za zgodność z Dokumentacją Projektową, ST i poleceniami Inspektora Nadzoru.

Ogólne wymagania dotyczące robót podano w ST D-M.00.00.00 "Wymagania ogólne".

**2. MATERIAŁY**

Materiałem stosowanym przy wykonywaniu robót według zasad niniejszych Specyfikacji jest:

2.1. Beton klasy C25/30 - wymagania według PN-B-06250 oraz ST M.13.01.00.

2.2. Deskowanie winno spełniać wymagania ST M.13.01.00.

**3. SPRZĘT**

Sprzęt powinien spełniać wymagania jak w ST M.13.01.00.

**4. TRANSPORT**

Beton transportowany zgodnie z "Wymaganiami i zaleceniami dotyczącymi wykonywania betonów do konstrukcji mostowych" - GDDP oraz ST M.13.01.00.

**5. WYKONANIE ROBÓT**

## 5.1. Ogólne warunki wykonania robót

Ogólne warunki wykonania robót podano w ST D-M.00.00.00 "Wymagania ogólne".

## 5.2. Zakres wykonywanych robót

5.2.1. Ręczne oczyszczenie podłoża.

5.2.2. Wykonanie deskowania – zgodnie ze ST M.13.01.00.

5.2.3. Wykonanie mieszanki betonowej zgodnie ze ST M.13.01.00.

## 5.2.4. Ułożenie mieszanki betonowej w płytach przejściowych

Płyty przejściowe wykonać po ułożeniu podbetonu i montażu zbrojenia. Ułożenie mieszanki betonowej jej zagęszczenie i pielęgnacja zgodnie z ST M.13.01.00.

W płytach mieszankę betonową układać bezpośrednio z pojemnika lub rurociągu pompy. Mieszankę można zagęszczać belkami-łatami wibracyjnymi, a tam gdzie nie można ich przemieścić - wibratorami powierzchniowymi. Grubość zagęszczanej warstwy nie powinna przekraczać 25 cm, a w płytach zbrojonych górą i dołem 12 cm. W takich wypadkach należy stosować wibratory wgłębne i dodatkowo na powierzchni łąty. Ostatni przejazd łątą z wyłączonym silnikiem. Góra płyty będzie podłożem pod izolację.

Beton winien być starannie pielęgnowany zgodnie z PN-B-06251 i ST M.13.01.00.

## 6. KONTROLA JAKOŚCI ROBÓT

Ogólne zasady kontroli jakości robót podano w Specyfikacji D-M.00.00.00 "Wymagania ogólne".

### 6.1. Kontrola jakości robót

Kontrola jakości robót polega na zgodności z Dokumentacją Projektową pod względem:

- jakości użytych materiałów,
- wykonania robót betoniarskich.

Kontrolę jakości robót przeprowadzić zgodnie ze ST M.13.01.00.

### 6.2. Dopuszczalne odchyłki wymiarowe od Dokumentacji Projektowej wynoszą: dla płyt przejściowych:

- długość oraz szerokość  $\pm 2$  cm,
- oś podłużna w planie  $\pm 2,0$  cm,
- grubość płyty  $\pm 0,5$  cm,
- usytuowanie w planie  $\pm 2$  cm,
- rzędne  $\pm 1,0$  cm.

Pęknięcia elementów konstrukcyjnych są niedopuszczalne. Rysy powierzchniowe skurczowe są dopuszczalne pod warunkiem, że pozostaje zachowane 1 cm otulenie zbrojenia.

Długość rys nie powinna przekraczać 1 m i nie więcej niż:

- dla rys w kierunku długości - podwójnej szerokości,
- dla rys poprzecznych - połowy szerokości.

Pustki, raki i wykruszyny są dopuszczalne pod warunkiem, że otulina zbrojenia będzie nie mniejsza niż 1 cm, a powierzchnia na której występują nie większa niż 0,5 % powierzchni odpowiedniego elementu.

## 7. OBMIAR ROBÓT

Jednostką obmiaru robót jest 1 m<sup>3</sup> (metr sześcienny) betonu wykonanych elementów płyt przejściowych.

Ogólne zasady obmiaru robót podano w ST D-M.00.00.00 "Wymagania ogólne".

## 8. ODBIÓR ROBÓT

Ogólne zasady odbioru robót podano w ST D-M.00.00.00 "Wymagania ogólne".

## 8. PODSTAWA PŁATNOŚCI

Ogólne wymagania dotyczące płatności podano w ST D-M.00.00.00 "Wymagania ogólne".

Cena wykonania robót obejmuje:

- prace pomiarowe i przygotowawcze,
- transport i składowanie materiałów niezbędnych do wykonania robót,
- oczyszczenie podłoża,
- wykonanie i montaż deskowania,
- wytworzenie mieszanki betonowej,
- ułożenie mieszanki betonowej, w nawilżonym deskowaniu wraz z zagęszczeniem,
- pielęgnacja betonu,
- rozbiórkę deskowania,
- wykonanie niezbędnych badań i pomiarów wymaganych w Specyfikacji.

## 9. PRZEPISY ZWIĄZANE

PN-S-10040:1999	Obiekty mostowe. Konstrukcje betonowe, żelbetowe i sprężone. Wymagania i badania.
PN-EN 206-1:2003	Beton. Część 1: Wymagania właściwości, produkcja i zgodność.
PN-B-06250	Beton zwykły.
PN-B-06251	Roboty betonowe i żelbetowe. Wymagania techniczne.

Wymagania i zalecenia dotyczące wykonywania betonów do konstrukcji mostowych. - zał. do zarządzenia GDDP. ROZPORZĄDZENIE MINISTRA TRANSPORTU I GOSPODARKI MORSKIEJ z dnia 30 maja 2000 r. w sprawie warunków technicznych, jakim powinny odpowiadać drogowe obiekty inżynierskie i ich usytuowanie. (Dz. U. Nr 63 poz. 735 - z dnia 3.08 2000 r.)

Pozostałe jak w ST M.13.01.00.

**M.13.02.01. BETON KLASY PONIŻEJ C20/25 BEZ DESKOWANIA****1. WSTĘP**

## 1.1. Przedmiot ST

Przedmiotem niniejszej SST są wymagania dotyczące wyprodukowania i odbioru betonu oraz robót betonowych z betonu klasy poniżej B25 bez deskowania związanych rozbudową drogi wojewódzkiej nr 690 wraz z rozbiórką istniejącego i budową nowego obiektu mostowego nad rzeką Pukawka w miejscowości Boguty Pianki w km 12+963.

## 1.2. Zakres stosowania ST

Specyfikacja Techniczna stosowana jest jako dokument przetargowy i kontraktowy przy zleceniu i realizacji robót wymienionych w punkcie 1.1.

## 1.3. Zakres robót objętych ST

Ustalenia zawarte w niniejszej SST dotyczą zasad wyprodukowania, transportu oraz wbudowania i pielęgnacji betonu klasy C12/15 jako:

- beton wyrównawczy pod ławy fundamentowe,
- beton wyrównawczy pod kapy „pływające”,
- beton wyrównawczy pod płyty przejściowe,
- beton wyrównawczy pod fundament oporowy stożków skarpowych,

## 1.4. Określenia podstawowe

Wszystkie określenia podane w niniejszej SST są zgodne z obowiązującymi odpowiednimi polskimi normami, szczególnie z normą PN-88/B-06250, i z definicjami podanymi w SST D-M.00.00.00. "Wymagania ogólne".

## 1.5. Ogólne wymagania dotyczące robót

Ogólne wymagania dotyczące robót podano w SST D-M.00.00.00. "Wymagania ogólne".

Wykonawca robót jest odpowiedzialny za jakość ich wykonania oraz za ich zgodność z SST i poleceniami Inspektora Nadzoru. Beton powinien być wyprodukowany zgodnie z normą PN-88/B-06250 - „Beton zwykły”.

**2. MATERIAŁY**

## 2.1. Warunki ogólne stosowania materiałów.

Warunki ogólne stosowania materiałów podano w SST D-M.00.00.00. "Wymagania ogólne".

## 2.2. Składniki mieszanki betonowej.

## 2.2.1. Cement.

## a). Rodzaje cementu.

Cement portlandzki marki 32,5. Dopuszcza się stosowanie cementów z domieszkami.

## b). Opakowanie.

Dla cementu luzem należy stosować cementowagony i cementowozy wyposażone we wsypy umożliwiające grawitacyjne napelnianie zbiorników i urządzenie do wyladowywania cementu oraz przystosowane do plombowania wyspów i wysypów.

## c). Świadczenie jakości cementu.

Cement pochodzący z każdej dostawy musi być poddany badaniom wg normy PN-80/B-04300 a wyniki oceniane wg normy PN-88/B-30000.

Każda partia wysyłanego cementu powinna być zaopatrzona w sygnaturę odbiorczą kontroli jakości. Producent cementu ( lub stacja przesyłowa ) powinien potwierdzić wykonanie kontroli odbiorczej oraz zakwalifikowanie cementu do wysyłki przez umieszczenie na dokumencie przewozowym wyraźnej sygnatury zawierającej nazwę i oznaczenie cementu oraz potwierdzenie kontroli z podaniem numeru ewidencyjnego cementowni ( stacji przesyłowej) i podpisem odpowiedzialnego pracownika kontroli jakości.

## d). Bieżąca kontrola podstawowych parametrów cementu.

Przed użyciem cementu do wykonania mieszanki cementowej należy przeprowadzić kontrolę obejmującą:

- oznaczenie czasu wiązania wg PN-88/B-04300,
- oznaczenie zmiany objętości wg PN-88/B-04300,
- sprawdzenie zawartości grudek (zbryleń) niedających się rozgnieść w palcach i nierozpadających się w wodzie.

W przypadku gdy w/w kontrola wykaże niezgodność z normami, cement nie może być użyty do betonu. Cement należy przechowywać w sposób zgodny z postanowieniami normy BN-88/673 1-08.

## 2.2.2. Kruszywo.

## 2.2.2.1. Rodzaj kruszywa i uziarnienie.

Do betonu należy stosować kruszywo mineralne odpowiadające wymaganiom normy PN-86/B-06712, z tym że marka kruszywa nie powinna być niższa niż klasa betonu.

## 2.2.2.2. Kruszywo grube.

Do betonu klasy C12/15 można użyć żwiru o maksymalnym wymiarze ziarna nieprzekraczającym 31,5 mm. Żwiry powinny spełniać wymagania dla marki „15” w zakresie cech fizycznych i chemicznych. W ich składzie ziarnowym ogranicza się zawartość podziarna do 5 % a nadziarna do 10 %.

## 2.2.2.3. Kruszywo drobne.

Kruszywem drobnym powinny być piaski o uziarnieniu do 2 mm, pochodzenia rzeczno lub kompozycja piasku rzeczno i kopalnianego uszlachetnionego. Zawartość poszczególnych frakcji w stosie okruszowym powinna wynosić:

- do 0,25 mm - 14-19 %,
- do 0,50 mm - 33-48 %,
- do 1,00 mm - 57-75 %.

## 2.2.2.4. Zawartość pyłów i zanieczyszczeń.

W zakresie zanieczyszczeń kruszywa powinny odpowiadać warunkom podanym poniżej:

	Dopuszczalna zawartość:	
	kruszywo grube	kruszywo drobne
- pyły mineralne -	do 1 %	do 1,5 %
- zanieczyszczenia obce -	do 0,25 %	do 0,25 %
- zanieczyszczenia organiczne -	*)	*)
- ziarna nieforemne -	do 20 %	-
- grudki gliny	0 %	0 %

\*) w ilości niedającej barwy ciemniejszej od wzorcowej.

## 2.2.2.5. Magazynowanie kruszywa.

Kruszywo należy przechowywać w warunkach zabezpieczających je przed rozfrakcjonowaniem, zanieczyszczeniem oraz zmieszaniem z kruszywem innych klas petrograficznych, asortymentów, marek i gatunków.

## 2.2.2.6. Uziarnienie kruszywa.

Do betonów konstrukcyjnych należy stosować kruszywo o łącznym uziarnieniu mieszczącym się w granicach jak niżej:

Graniczne uziarnienie kruszywa.

Bok oczka sita (mm)	Przechodzi przez sito (%)	
	kruszywo do 16 mm,	kruszywo do 31,5 mm
0,25	3 - 8	2 - 8
0,50	7 - 20	5 - 18
1,00	12 - 32	8 - 28
2,00	21 - 42	14 - 37
4,00	36 - 56	23 - 47
8,00	60 - 76	38 - 62
16,00	100	62 - 80
31,50	-	100

Różnice w uziarnieniu mieszanki kruszywa stosowanej do produkcji betonu i mieszanki przyjętej do ustalenia składu betonu nie powinny przekraczać wartości podanych w zestawieniu:

Frakcje mieszanki kruszywa	Maksymalna różnica
frakcje pyłowo-piaskowe od 0 do 0,5 mm -	10 %
frakcje piaskowe od 0 do 5 mm -	10 %
zawartość poszczególnych frakcji powyżej 5 mm.	20 %

## 2.2.3. Woda zarobowa do betonu.

Wodę zarobową do betonu należy czerpać z wodociągów miejskich. Stosowanie wody wodociągowej nie wymaga badań. Woda wodociągowa do betonu powinna odpowiadać wymaganiom normy PN-88/B-32250.

## 2.3. Skład mieszanki betonowej.

Skład mieszanki betonowej powinien być ustalony zgodnie z normą PN-88/B-06250:

- a). wartość stosunku c/w ma być zgodna z PN-88/B-06250 dla danej klasy betonu.
- b). ilość cementu nie mniejsza niż wg PN-88/B-06250 dla danej klasy betonu.

### 3. SPRZĘT

Zgodnie z pkt. 3 wg M.13.01.00.

### 4. TRANSPORT

Zgodnie z pkt. 4 wg M.13.01.00.

### 5. WYKONANIE ROBÓT

Zgodnie z pkt. 5 wg M.13.01.00.

### 6. KONTROLA JAKOŚCI ROBÓT

6.1. Ogólne zasady kontroli jakości robót.

Ogólne zasady kontroli jakości robót podano w SST D-M.00.00.00. "Wymagania ogólne".

6.2. Kontrola jakości mieszanki betonowej i betonu.

6.2.1. Zakres kontroli.

Kontroli podlegają następujące właściwości mieszanki betonowej i betonu, badane wg PN-88/B-06250:

- konsystencja mieszanki betonowej,
- wytrzymałość betonu na ściskanie,

6.2.2. Sprawdzenie konsystencji mieszanki betonowej.

Sprawdzenie konsystencji mieszanki betonowej przeprowadza się podczas projektowania jej składu i następnie przy stanowisku betonowania, co najmniej 2 razy w czasie jednej zmiany roboczej, a w tym raz na jej początku. Różnice pomiędzy przyjętą konsystencją mieszanki a kontrolowaną nie powinny przekraczać:

- +/- 20 % ustalonej wartości wskaźnika Ve-Be,
- +/- 1 cm opadu stożka, przy konsystencji plastycznej.

6.2.3. Sprawdzenie wytrzymałości betonu na ściskanie ( klasy betonu ).

W celu sprawdzenia wytrzymałości betonu na ściskanie ( klasy betonu ) należy pobrać próbki o liczności określonej w planie kontroli jakości, lecz nie mniej niż: 1 próbkę na 100 zarobów, 1 próbkę na 50 m<sup>3</sup> betonu, 1 próbkę na zmianę roboczą oraz 3 próbki na partię betonu.

Próbki pobiera się przy stanowisku betonowania, losowo po jednej, równomiernie w okresie betonowania, a następnie przechowuje się i bada zgodnie z PN-88/B-06250. Ocenie podlegają wszystkie wyniki badania próbek pobranych z partii.

Partia betonu może być zakwalifikowana do danej klasy, jeśli wytrzymałość określona na próbkach kontrolnych 150 x 150 x 150 mm spełnia następujące warunki:

a). przy liczbie kontrolowanych próbek - n mniejszej niż 15

$$R_{i\min} > \alpha \times R_b^G \quad [1]$$

gdzie:  $R_{i\min}$  - najmniejsza wartość wytrzymałości w badanej serii złożonej z n próbek,

$\alpha$  - współczynnik zależny od liczby próbek n wg tabeli,

$R_b^G$  - wytrzymałość gwarantowana.

<u>Liczba próbek n</u>	<u>współczynnik <math>\alpha</math></u>
od 3 do 4	1,15
od 5 do 8	1,10
od 9 do 14	1,05

W przypadku, gdy warunek [1] nie jest spełniony, beton może być uznany za odpowiadający danej klasie, jeśli spełnione są następujące warunki [2] i [3].

$$R_{i\min} > R_b^G \quad [2]$$

oraz

$$R > 1,2 R_b^G \quad [3]$$

gdzie:

R - średnia wartość wytrzymałości badanej serii próbek obliczona wg wzoru:

$$R = \frac{1}{n} \sum R_i \quad [4]$$

gdzie:

$R_i$  - wytrzymałość poszczególnych próbek.

b). przy liczbie kontrolowanych próbek  $n$  równej lub większej niż 15 zamiast warunku [1] lub połączonych warunków [2] i [3] obowiązuje następujący warunek [5]:

$$R - 1,64 s > R_b^G \quad [5]$$

w którym:

$R$  - średnia wartość wg wzoru [4]

$s$  - odchylenie standardowe wytrzymałości obliczone dla serii próbek  $n$  wg wzoru:

$$S = \sqrt{\frac{1}{n-1} \sum_{i=1}^n (R_i - R)^2} \quad [6]$$

W przypadku, gdy odchylenia standardowe wytrzymałości  $s$ , wg wzoru [6] jest większe od wartości  $0,2 R$ , gdzie  $R$  obliczono wg wzoru [4] zaleca się ustalenie i usunięcie przyczyn powodujących zbyt duży rozrzut wytrzymałości.

W przypadku, gdy warunki a) lub b) nie są spełnione, kontrolowaną partię betonu należy zakwalifikować do odpowiednio niższej klasy. W uzasadnionych przypadkach przeprowadzić można dodatkowe badania wytrzymałości betonu na próbkach wyciętych z konstrukcji lub elementu albo badania nieniszczące wytrzymałości betonu wg PN-74/B-06261 lub PN-74/B-06262.

Jeżeli wyniki tych badań dodatkowych będą pozytywne, to beton można uznać za odpowiadający wymaganej klasie.

#### 6.2.4. Pobranie próbek i badanie.

Na Wykonawcy spoczywa obowiązek zapewnienia wykonania badań laboratoryjnych, przewidzianych normą PN-88/B-06250, oraz gromadzenie, przechowywanie i okazywanie Inspektorowi Nadzoru wszystkich wyników badań dotyczących jakości betonu i stosowanych materiałów.

#### 6.2.5. Zestawienie wszystkich badań dla betonu.

- badanie składników betonu,
- badanie mieszanki betonowej,
- badanie betonu.

### 7. OBMIAR ROBÓT

Ogólne zasady obmiaru robót podano w SST D-M.00.00.00. "Wymagania ogólne".

Jednostką obmiaru jest  $1m^3$  wbudowanego betonu na podstawie Dokumentacji Projektowej i obmiaru w terenie.

### 8. ODBIÓR ROBÓT

Ogólne zasady odbioru robót podano w SST D.M.00.00.00 "Wymagania ogólne". Roboty objęte niniejszą specyfikacją podlegają odbiorowi robót zanikających i ulegających zakryciu, który jest wykonywany na podstawie wyników pomiarów, badań i oceny wizualnej.

#### 8.1. Odbiory częściowe.

Odbiorom częściowym podlegają:

- materiały zużyte do wytwarzania mieszanki betonowej (cement, kruszywo i woda zarobowa),
- dostarczana na plac budowy lub wytwarzana na miejscu gotowa mieszanka betonowa.

#### 8.2. Odbiory ostateczne.

Na podstawie badań podanych w pkt 6 niniejszej SST dokonuje się odbiorów końcowych wykonanych elementów. Odbiory te należy potwierdzić protokołami odbioru, zawierającymi wyniki wszystkich niezbędnych badań lub odpowiednie atesty. Dokumenty te należy skompletować i przekazać Inspektorowi Nadzoru.

### 9. PODSTAWA PŁATNOŚCI

Ogólne zasady płatności podano w SST D-M.00.00.00. "Wymagania ogólne".

Płatność za  $1m^3$  betonu należy przyjmować zgodnie z obmiarem i oceną jakości wykonanych robót, na podstawie wyników pomiarów i badań laboratoryjnych, odebranych przez Inspektora Nadzoru.

Cena jednostkowa obejmuje:

- zakup i przewiezienie betonu do miejsca wbudowania,
- wbudowanie betonu,
- pielęgnacja betonu 3 razy dziennie przez minimum 7 dni od zabetonowania,
- niezbędne ubytki i odpady materiałowe,
- niezbędne zabezpieczenia strefy robót,
- oczyszczenie terenu budowy z odpadków i usunięcie ich poza pas drogowy.
- wykonanie wszystkich niezbędnych badań.

**10. PRZEPISY ZWIĄZANE**

1. PN-87/B-01100. Kruszywa mineralne. Kruszywa skalne. Podział, nazwy i określenia.
2. PN-88/B-04300. Cement. Metody badań. Oznaczenia cech fizycznych.
3. PN-90/B-06240. Domieszki do betonu. Metody badań efektów oddziaływania domieszek na beton.
4. PN-88/B-06250. Beton zwykły.
5. PN-63/B-06251. Roboty betonowe i żelbetowe. Wymagania techniczne.
6. PN-74/B-06261. Nieniszczące badania konstrukcji z betonu. Metoda ultradźwiękowa badania wytrzymałości betonu na ściskanie
7. PN-74/B-06262. Nieniszczące badania konstrukcji z betonu. Metoda sklerometryczna badania wytrzymałości betonu na ściskanie za pomocą młotka Schmidta typu N.
8. PN-86/B-06712. Kruszywa mineralne do betonu.
9. PN-76/B-06714/00. Kruszywa mineralne. Badania . Postanowienia ogólne.
10. PN-76/B-06714/10. Kruszywa mineralne. Badania. Oznaczenia jamistości.
11. PN-76/B-06714/12. Kruszywa mineralne. Badania. Oznaczenia zawartości zanieczyszczeń obcych.
12. PN-78/B-06714/13. Kruszywa mineralne. Badania. Oznaczenie zawartości pyłów mineralnych.
13. PN-91/B-06714/15. Kruszywa mineralne. Badania. Oznaczenie składu ziarnowego.
14. PN-78/B-06714/16. Kruszywa mineralne. Badania. Oznaczenie kształtu ziarn.
15. PN-77/B-06714/18. Kruszywa mineralne. Badania. Oznaczenie nasiąkliwości.
16. PN-91/B-06714/34. Kruszywa mineralne. Badania. Oznaczenie reaktywności alkalicznej.
17. PN-88/B-30000. Cement portlandzki.
18. PN-88/B-32250. Materiały budowlane. Woda do betonu i zapraw.
19. PN-77/S-10040. Żelbetowe i betonowe konstrukcje mostowe. Wymagania i badania.
20. PN-91/S-10042. Obiekty mostowe. Konstrukcje betonowe, żelbetowe i sprężone. Projektowanie.
21. BN-88/6731-08. Cement. Transport i przechowywanie.
22. BN-84/6774-02. Kruszywo mineralne. Kruszywo kamienne łamane do nawierzchni drogowych.

## M.13.03.01. MONTAŻ PREFABRYKOWANYCH DESEK GZYMSOWYCH

### 1. WSTĘP

#### 1.1. Przedmiot ST

Przedmiotem niniejszej Specyfikacji Technicznej są wymagania dotyczące wykonania i odbioru montażu prefabrykowanych gzymsów z polimerobetonu w związku z rozbudową drogi wojewódzkiej nr 690 wraz z rozbiórką istniejącego i budową nowego obiektu mostowego nad rzeką Pukawka w miejscowości Boguty Pianki w km 12+963.

#### 1.2. Zakres stosowania ST

Specyfikacja Techniczna jest stosowana jako dokument przetargowy i kontraktowy przy zleceniu i realizacji robót wymienionych w punkcie 1.1.

#### 1.3. Zakres robót objętych ST

Ustalenia zawarte w niniejszej specyfikacji dotyczą montażu prefabrykowanych gzymsów z betonu i obejmują:

- montaż gzymsów prefabrykowanych z betonu polimerowego o wymiarach: długość około 1,0m, grubość 4cm i wysokość 70cm

#### 1.4. Określenia podstawowe

Określenia podane w niniejszej ST są zgodne z obowiązującymi odpowiednimi normami i ST D-M.00.00.00 "Wymagania ogólne".

#### 1.5. Ogólne wymagania dotyczące robót

Wykonawca robót jest odpowiedzialny za jakość ich wykonania oraz za zgodność z Dokumentacją Projektową ST i poleceniami Inspektora Nadzoru.

Ogólne wymagania dotyczące robót podano w ST D-M.00.00.00 "Wymagania ogólne".

### 2. MATERIAŁY

Materiałami stosowanymi przy wykonywaniu montażu desek gzymsowych według zasad niniejszych ST są:

#### 2.1. Prefabrykaty betonowe z polimerobetonu.

2.1.1. Prefabrykaty gzymsów z polimerobetonu o wymiarach zgodnych z Dokumentacją Projektową. Prefabrykaty powinny posiadać Aprobatę techniczną. Długość elementu typowego gzymsu 998mm. Wysokość prefabrykowanych gzymsów powinna wynosić 700mm a grubość 40mm.

#### 2.2. Beton do wykonania prefabrykatów.

Beton na bazie kruszywa naturalnego lub łamanego ze spoiwem syntetycznym - składniki powinny spełniać wymagania Aprobaty technicznej.

#### 2.3. Stal do zbrojenia prefabrykatów

Stal do zbrojenia prefabrykatów klasy A-IIIN powinna spełniać wymagania ST M.12.01.02.

Pręty wychodzące z prefabrykatów – do zakotwienia w betonie kapy chodnikowej wykonać ze stali nierdzewnej.

#### 2.4 Masa spoinowa

Masa spoinowa szczelna, np. sikaflex, wodoodporna, trwale plastyczna, poliuretanowa - do wypełnienia spoin pomiędzy prefabrykatami polimerobetonowymi gzymsów. Zastosowana masa musi posiadać Aprobatę techniczną.

### 3. SPRZĘT

Wykonawca przystępujący do montażu prefabrykatów powinien mieć do dyspozycji następujący sprzęt:

- lekki żuraw samobieżny samochodowy
- betoniarka do wykonania zaprawy oraz mieszarki do mieszania gotowych zapraw.
- sprzęt do ręcznego wypełnienia szczelin,
- sprzęt do transportu pomocniczego,
- rusztowania i pomosty robocze,
- sprzęt pomiarowy.

### 4. TRANSPORT

Transport prefabrykatów żelbetowych może odbywać się dostępnymi pojazdami z uwzględnieniem wymiarów i ciężaru prefabrykatów akceptowanymi przez Inspektora Nadzoru.



W czasie transportu prefabrykaty należy zabezpieczyć przed uszkodzeniem - dotyczy to w szczególności części licowej.

## 5. WYKONANIE ROBÓT

### 5.1. Ogólne wymagania dotyczące robót

Ogólne wymagania dotyczące wykonania robót podano w ST D-M.00.00.00 "Wymagania ogólne".

### 5.2. Zakres wykonywanych robót

#### 5.2.1. Przygotowanie do montażu prefabrykatów

Przed montażem prefabrykatów Wykonawca wspólnie z Inspektorem Nadzoru winien sprawdzić ich wymiary i jakość wykonania. Prefabrykaty niezgodne z Dokumentacją Projektową należy zdyskwalifikować i usunąć z placu budowy.

Przed montażem prefabrykatów należy oczyścić je z zanieczyszczeń.

W trakcie montażu należy w sposób ciągły kontrolować prawidłowość montażu prefabrykatów (ich lokalizację i poziom) metodami geodezyjnymi.

#### 5.2.2. Montaż prefabrykatów gzymsów

Montaż prefabrykatów powinien się odbywać według Dokumentacji Projektowej.

Prefabrykaty gzymsowe montować do zbrojenia kap chodnikowych.

Prefabrykaty montować na rusztowaniach.

Pręty wystające z prefabrykatów zamocować do zbrojenia kapy chodnikowej w sposób zapewniający niezmienną położenie prefabrykatów w trakcie układania betonu płyty.

W trakcie montażu należy zwrócić szczególną uwagę na prawidłowe położenie kolejnych prefabrykatów, ich pionowość, ustawienie na właściwej wysokości oraz zachowanie płaszczyzny licowej. Między prefabrykatami zachować odstęp 5mm.

W miejscach dylatacji prefabrykaty należy dociąć na wymaganą długość i kształt.

Szczelinę między prefabrykatem, a płytą pomostu zadeskować przed betonowaniem.

Szczeliny pionowe między prefabrykatami wypełnić kitem poliuretanowym. W większych szczelinach zastosować walek polietylenowy.

Styk prefabrykatów z polimerobetonu i wierzchu betonu kapy chodnikowej należy uszczelnić kitem trwale plastycznym, poliuretanowym.

## 6. KONTROLA JAKOŚCI ROBÓT

Ogólne zasady kontroli jakości robót podano w ST D-M.00.00.00 "Wymagania ogólne".

### 6.1. Elementy prefabrykowane

#### 6.1.1. Wymagania ogólne

Powierzchnia elementów prefabrykowanych powinna być gładka, a nierówności oraz ubytki nie powinny przekraczać dopuszczalnych odchyłek wymiarów według PN-S-10040.

Wytrzymałość betonu w prefabrykatakach powinna odpowiadać założonej w Dokumentacji Projektowej klasie betonu.

Dopuszczalne odchyłki wymiarowe dla wykonanych prefabrykatów wynoszą:

- na długości  $\pm 5$  mm,
- na szerokości  $\pm 3$  mm,
- na grubości  $\pm 2$  mm.

#### 6.1.2. Prefabrykaty gzymsów

Po zamontowaniu prefabrykatów należy sprawdzić ich położenie w planie oraz płaszczyźnie pionowej. Kolejne prefabrykaty powinny licować się ze sobą.

Dopuszczalne odchyłki wymiarowe zamontowanych prefabrykatów gzymsów wynoszą:

- pochylenie nie więcej niż 0,5%,
- usytuowanie w planie  $\pm 0,5$  cm,
- rzędne  $\pm 0,5$  cm.
- przesunięcie pomiędzy kolejnymi prefabrykatami wysokościowe lub w płaszczyźnie pionowej nie więcej niż 0,2 cm,

## 7. OBMIAR ROBÓT

Jednostką obmiaru robót jest 1 m zamontowanych prefabrykatów betonowych gzymsu,

Ogólne zasady obmiaru robót podano w ST D-M.00.00.00 "Wymagania ogólne"

## 8. ODBIÓR ROBÓT

Ogólne zasady odbioru robót podano w ST D-M.00.00.00 "Wymagania ogólne".

#### 8.1. Wykonanie odbiorów.

Odbiory należy dokonać sprawdzając przytoczone w punkcie 6 kryteria oceny.

#### 8.2. Ocena wyników badań

Na podstawie wyników przeprowadzonych badań należy ustalić, czy konstrukcja desek gzymsovych wykonana jest zgodnie z normą.

W szczególności należy ustalić:

- a) czy stwierdzone odchyłki od Dokumentacji Projektowej przekraczają wartości dopuszczalne,
- b) rodzaje i liczbę usterek oraz możliwości ich usunięcia,
- c) wpływ stwierdzonych odchyłek i usterek na użytkową wartość obiektu.

W przypadku, gdy chociaż jeden wynik badania wykaże niezgodność z wymaganiami, całość lub część robót należy uznać za niezgodne z normą.

Roboty wykonane niezgodnie z normą nie mogą być przyjęte. W przypadku takim sposób dalszego postępowania należy ustalić komisyjnie.

Wyniki badań wraz z ich oceną powinny zostać ujęte w formie protokołu.

### 9. PODSTAWA PŁATNOŚCI

Ogólne wymagania dotyczące płatności podano w ST D-M.00.00.00 "Wymagania ogólne"

Cena wykonania robót obejmuje:

- a) dla montażu prefabrykatów polimerobetonowych gzymśów
  - prace pomiarowe i przygotowawcze,
  - zapewnienie niezbędnych czynników produkcji,
  - zakup wszystkich materiałów z dostarczeniem na plac budowy, składowaniem i ubezpieczeniem placu budowy,
  - transport materiałów przewidzianych do wykonania robót,
  - montaż prefabrykatów betonowych gzymśu wykonanych z polimerobetonu,
  - zamocowanie prefabrykatów do zbrojenia oraz ich stabilizacja i zabezpieczenie przed przesuwaniem podczas betonowania płyty ustroju nośnego,
  - cięcie i dopasowywanie prefabrykatów,
  - montaż i demontaż rusztowań, pomostów,
  - uszczelnienie szczeliny pomiędzy prefabrykatami,
  - wypełnienie spoin masą trwale plastyczną pomiędzy prefabrykatami gzymśowymi i między prefabrykatem gzymśowym, a betonem kapy chodnikowej,
  - uporządkowanie miejsca robót,
  - wykonanie niezbędnych pomiarów i badań.

### 10. PRZEPISY ZWIĄZANE

PN-79/B-06711	Kruszywa mineralne. Piasek do betonów i zapraw.
PN-B-11113:1996	Kruszywa mineralne – Kruszywa naturalne do nawierzchni drogowych – Piasek.
PN-B-11205:1996	Elementy kamienne. Stopnie monolityczne i okładzina stopni.
PN-B-14501	Zaprawy budowlane zwykłe.
PN-EN 196-1:1996	Metody badania cementu. Oznaczanie wytrzymałości.
PN-EN 196-2:1996	Metody badania cementu. Analiza chemiczna cementu.
PN-EN 196-3:1996	Metody badania cementu. Oznaczanie czasu wiązania i stałości objętości.
PN-EN 196-6:1997	Metody badania cementu. Oznaczanie stopnia zmielenia
PN-EN 196-7:1997	Metody badania cementu. Sposoby pobierania i przygotowywania próbek
PN-EN 197-1:2002	Cement. Część 1: Skład, wymagania i kryteria zgodności dotyczące cementów powszechnego użytku
PN-EN 197-2:2002	Cement. Część 2: Ocena zgodności.

ROZPORZĄDZENIE MINISTRA TRANSPORTU I GOSPODARKI MORSKIEJ z dnia 30 maja 2000 r. w sprawie warunków technicznych, jakim powinny odpowiadać drogowe obiekty inżynierskie i ich usytuowanie. (Dz. U. Nr 63 poz. 735 - z dnia 3.08 2000 r.)

## M.13.03.02. MONTAŻ PREFABRYKOWANYCH BELEK SPRĘŻONYCH

### 1. WSTĘP.

#### 1.1. Przedmiot SST.

Przedmiotem niniejszej SST jest opis robót obejmujący wymagania oraz zasady kontroli jakości materiałów i procesów produkcyjnych związanych z montażem prefabrykowanych belek strunobetonowych w związku z **rozbudową drogi wojewódzkiej nr 690 wraz z rozbiórką istniejącego i budową nowego obiektu mostowego nad rzeką Pukawka w miejscowości Boguty Pianki w km 12+963.**

#### 1.2. Zakres stosowania SST.

SST jest stosowana jako dokument przetargowy i kontraktowy przy zleceniu i realizacji robót wymienionych w pkt. 1.1.

#### 1.3. Zakres robót objętych SST.

Ustalenia zawarte w niniejszej Specyfikacji Technicznej dotyczą zasad prowadzenia robót związanych z montażem prefabrykowanych belek sprężonych dla drogowych obiektów inżynierskich.

#### 1.4. Określenia podstawowe.

Określenia podstawowe zostały podane w SST M.00.00.00 "Wymagania ogólne".

#### 1.5. Ogólne wymagania dotyczące wykonania robót.

Wykonawca robót jest odpowiedzialny za jakość wykonywanych robót oraz za ich zgodność z dokumentacją projektową, SST oraz z poleceniami Inspektora Nadzoru.

Ogólne wymagania dotyczące robót podano w SST M.00.00.00. "Wymagania ogólne".

## 2. MATERIAŁY

#### 2.1. Akceptowanie użytych materiałów

Do budowy mostów stosować można wyłącznie materiały, których zostaną zaakceptowane przez Inspektora Nadzoru.

#### 2.2. Materiałami stosowanymi przy wykonywaniu według zasad niniejszych SST są:

##### 2.1.1. Belki prefabrykowane betonowe sprężone.

Belki prefabrykowane betonowe sprężone - powinny odpowiadać wymaganiom normy PN-S-10040:1999

Belki należy wykonać na podstawie adaptacji pokazanych w dokumentacji projektowej wykonanych na podstawie następujących katalogów:

ZESPOLONE MOSTY PŁYTOWE Z BELEK STRUNOBETONOWYCH, Warszawa 2004, Biuro Projektowo – Badawcze Dróg i Mostów Transprojekt – Warszawa Sp. Z o.o., ul. Rydygiera 8 bud. 3A, 01-793 Warszawa

Elementy należy wykonać z betonu o klasie określonej w dokumentacji projektowej stosując materiały odpowiadające wymaganiom podanym w SST M.13.01.00 (beton) i M.12.01.00 (stal zbrojeniowa).

Stal sprężająca powinna być zgodna z dokumentacją projektową oraz powinna spełniać wymagania podane w normie PN-S-10042:1991.

##### 2.1.2. Materiał na uszczelnieni między belkami.

Szczeliny między belkami w przęsłach należy przed zabetonowaniem nadbetonu uszczelnić. Sposób uszczelnienia Wykonawca przedstawi do uzgodnienia Inżynierowi. Wykonawca może zastosować taką metodę zakrycia szczelin, aby uzyskać estetyczny wygląd połączeń w spodzie płyty pomostu.

## 3. SPRZĘT.

#### 3.1. Ogólne warunki stosowania sprzętu.

Ogólne warunki stosowania sprzętu zawiera SST D-M.00.00.00. "Wymagania ogólne" pkt 3.

Jakikolwiek sprzęt, maszyny i urządzenia nie gwarantujące zachowania wymagań jakościowych robót, zostaną przez Inspektora Nadzoru zdyskwalifikowane i niedopuszczone do robót.

## 4. TRANSPORT.

#### 4.1. Belki prefabrykowane

Prefabrykaty przy transporcie i montażu wolno podnosić tylko za uchwyty wbetonowane na końcach belek. Podczas przestawiania elementów, ich transportu, montażu i ponownego ustawienia niedopuszczalne są uderzenia i wstrząsy mogące spowodować mechaniczne uszkodzenia krawędzi; należy zwrócić szczególną uwagę na zabezpieczenie wystającego zbrojenia przed pogięciem.

Prefabrykaty można transportować po rozformowaniu i osiągnięciu 100% wytrzymałości projektowej jego betonu.

Podczas składowania należy przestrzegać następujących warunków:

- składowanie elementów na wolnym powietrzu w przypadku spadku temperatury poniżej 0°C jest dopuszczalne tylko po osiągnięciu przez beton pełnej wytrzymałości
- podczas składowania belka powinna być podparta na krawędziakach drewnianych podłożonych tak, aby nie wywołać w prefabrykacie nieprzewidzianych w dokumentacji projektowej momentów zginających; punkty podparcia powinny być określone na podstawie dokumentacji projektowej,
- w miejscu podparcia płaszczyzna powinna przylegać do krawędziaka drewnianego na całej szerokości,
- belki powinny być składowane w pozycji poziomej, niedopuszczalne jest ustawienie belki w pozycji pochylej poprzecznie z powodu możliwości przewrócenia i zniszczenia belki. Należy zapewnić stateczność belki.

## 5. WYKONANIE ROBÓT.

### 5.1. Warunki ogólne.

#### 5.1.1. Program montażu i scalania konstrukcji na miejscu budowy.

Wykonawca wykona i przedstawi Inspektorowi do zatwierdzenia projekt technologiczny montażu belek prefabrykowanych.

#### 5.1.2. Akceptowanie stosowanych technologii.

Jeśli jakaś czynność technologiczna nie jest określona w projekcie technicznym lub zachodzi konieczność zmiany technologii, Wykonawca musi uzyskać akceptację Inspektora Nadzoru.

#### 5.1.3. Kontrola wykonanych robót.

Inspektor Nadzoru jest uprawniony do wyznaczenia harmonogramu czynności kontrolnych, badawczych i odbiorów częściowych na czas których należy przerwać roboty. W zależności od wyniku badań Inspektor Nadzoru podejmie decyzję o kontynuowaniu robót.

### 5.2. Wykonanie konstrukcji .

#### 5.2.1. Ogólna organizacja montażu

Wykonawca przedstawi Inspektorowi do zatwierdzenia wytwórcę prefabrykatów (Wytwórnię). Przed przystąpieniem do produkcji prefabrykatów, Wykonawca przedstawi Inspektorowi do zatwierdzenia Program Zapewnienia Jakości wykonania prefabrykatów w Wytwórni.

Każdy wyprodukowany prefabrykat podlega ocechowaniu przy odbiorze. Należy go cechować w sposób czytelny i trwały w górnej części środka belki na jednym z końców. Cecha powinna zawierać znak Wytwórni, symbol obiektu, numer prefabrykatu.

Wykonawca opracuje i przedstawi Inspektorowi do akceptacji Projekt organizacji i harmonogram robót uwzględniający wszystkie warunki, w jakich będą wykonywane roboty. Dokumentacja ta powinna zawierać PZJ, projekt konstrukcji tymczasowych podpór i innych obiektów pomocniczych oraz projekt technologii i organizacji montażu wraz z uzasadnieniem dobranej sprzątu montażowego (dobór udźwigu i wysięgu dźwigu montażowego do gabarytów i ciężaru belek, ewentualnie trawersy i położenia prefabrykatu). Odbiorowi podlegają także podpory tymczasowe.

#### 5.2.2. Montaż prefabrykatów

Montaż prefabrykatów powinien się odbywać według projektu organizacji montażu (pkt 5.2.1.).

Przed przystąpieniem do montażu należy sprawdzić sprawność sprzątu montażowego i stan belek. Zbrojenie wykonane w celu współpracy belki z nadbetonem powinno być wyprostowane i oczyszczone. Z powierzchni stykających się w zespoleniu z płytą pomostu należy oczyścić powierzchnię styku.

Przy montażu belek szczególną uwagę należy zwrócić na prawidłowe oparcie belek na podporach – tymczasowych i stałych; odległość podparcia powinna być zgodna z dokumentacją projektową. W przypadku oparcia na poprzecznicach przed ułożeniem belek należy wykonać podlewkę z zaprawy niskoskurczowej pod belki na wykonanym pierwszym etapie poprzecznic.

Poszczególne belki należy układać w rozstawie względem siebie zgodnym z Rysunkami.

Przed przystąpieniem do betonowania płyty pomostu, powierzchnie prefabrykatów na których będzie układany nadbeton jak również powierzchnie deskowania, należy oczyścić wodą pod ciśnieniem lub sprężonym powietrzem i ewentualnie dodatkowo zwilżyć wodą.

Styki między belkami należy uszczelnić, aby zapobiec wyciekaniu mleczka cementowego podczas betonowania, zapewnić estetyczny wygląd połączeń w spodzie płyty pomostu. Powierzchnię prefabrykatów stykającą się z nadbetonem należy przed betonowaniem oczyścić i zwilżyć wodą.

## 6. KONTROLA JAKOŚCI

Ogólne zasady kontroli robót podano w SST D-M.00.00.00 "Wymagania ogólne".

### 6.1. Elementy prefabrykowane

#### 6.1.1. Wymagania ogólne.

Powierzchnia elementów prefabrykowanych powinna być gładka, a nierówności oraz ubytki nie powinny przekraczać poniższych odchylek:

- +0,5% i -0,2% w odniesieniu do wysokości dźwigara, lecz nie więcej niż 5 mm,
- +0,4% i -0,2% w odniesieniu do szerokości dźwigara, lecz nie więcej niż 5 mm,
- $\pm 0,1\%$  długości, lecz nie więcej niż 40 mm,
- $\pm 0,1\%$  odchylenia od prostoliniowości dźwigara w odniesieniu do długości, lecz nie więcej niż 40 mm w płaszczyźnie pionowej lub poziomej.

Pęknięcia i rysy na powierzchni elementów z betonu sprężonego są niedopuszczalne.

Rysy powierzchniowe skurczone w elementach żelbetowych są dopuszczalne pod warunkiem spełnienia wymagań PN-S-10040:1999.

Pustki, raki i wykruszenia betonu w elementach prefabrykowanych są dopuszczalne w granicach podanych w PN-S-10040 dla elementów żelbetowych.

Wytrzymałość betonu w prefabrykacjach powinna odpowiadać założonej w Dokumentacji Projektowej klasie betonu.

Materiały przeznaczone do wbudowania pomimo posiadania odpowiednich atestów oraz Aprobatach technicznych, każdorazowo przed wbudowaniem muszą uzyskać akceptację Inspektora. Akceptacja partii materiałów przeznaczonych do wbudowania polega na wizualnej ocenie stanu materiałów dokonanej przez Inspektora oraz udokumentowaniu jej wpisem do Dziennika Budowy.

**Dla każdej belki Producent powinien dołączyć świadectwo jakości wydane na podstawie poniższych dokumentów:**

- protokołów badań jakości kruszywa, cementu i wody
- receptur mieszanki betonowej
- atestów materiałów: cementu, stali
- dziennika sprężania kabli

### 6.2. Dokładność montażu

Montaż prefabrykatów powinien odbywać się według projektu montażu, który powinien być składową częścią Dokumentacji Projektowej.

Dokładność montażu elementów prefabrykowanych powinna być zgodna z wymaganiami wg poniższej tablicy.

Rodzaj elementu	Przesunięcie elementu w pionie (mm)	Przesunięcie elementu w poziomie w stosunku do projektu (mm)	
		w kierunku poprzecznym	w kierunku podłużnym
Dźwigary główne i oczepy	$\pm 15$	$\pm 10$	$\pm 10$

Różnice strzałek krzywizny dźwigarów głównych montowanych w tym samym przęśle, mierzone w płaszczyźnie pionowej, nie powinny przekraczać dopuszczalnych odchylek przesunięcia w pionie.

### 6.3. Sprawdzenie elementów prefabrykowanych polega na kontroli:

- a) ogólnego wyglądu prefabrykatów,
- b) wytrzymałości betonu w prefabrykacie,
- c) wartości odchylek wymiarów i porównanie ich z dopuszczalnymi.

### 6.4. Ustrój niosący z betonu sprężonego.

Ustrój niosący z betonu sprężonego i całość budowli betonowanej na miejscu powinny odpowiadać warunkom dopuszczalnych odchylek wymiarów wg PN-S-10040:1999.

#### 6.5. Sprawdzenie montażu prefabrykatów.

**Sprawdzenie montażu prefabrykatów należy wykonać powszechnie przyjętymi metodami pomiarów geodezyjnych, przy czym dopuszczalne błędy pomiaru nie mogą przekraczać:**

- przesunięcie elementu w pionie w przęśle  $\pm 15$  mm,
- przesunięcie elementu w pionie na podporze  $\pm 10$  mm,
- przesunięcie elementu w poziomie  $\pm 10$  mm.

#### 6.6. Sprawdzenie warunków transportu i składowania.

Sprawdzenie warunków transportu i składowania polega na sprawdzeniu zgodności z zasadami przyjętymi w Dokumentacji Projektowej, PZJ, projektach technologicznych Wykonawcy oraz SST.

### 7. OBMIAR.

Jednostką obmiaru robót jest 1 szt (sztuka) zamontowanych prefabrykatów betonowych ,  
Ogólne zasady obmiaru robót podano w SST D-M.00.00.00 "Wymagania ogólne"

### 8. ODBIÓR KOŃCOWY.

Ogólne zasady odbioru robót podano w ST D-M.00.00 00. "Wymagania ogólne".

### 9. PŁATNOŚĆ.

Cena wykonania robót obejmuje:

- prace pomiarowe i przygotowawcze,
- zapewnienie niezbędnych czynników produkcji,
- zakup wszystkich materiałów z dostarczeniem na plac budowy, składowaniem i ubezpieczeniem placu budowy,
- transport materiałów przewidzianych do wykonania robót,
- montaż prefabrykatów,
- stabilizacja i zabezpieczenie przed przesuwaniami podczas betonowania płyty ustroju nośnego,
- montaż i demontaż rusztowań, pomostów,
- uszczelnienie szczeliny pomiędzy prefabrykatami,
- uporządkowanie miejsca robót,
- wykonanie niezbędnych pomiarów i badań.

### 10. PRZEPISY ZWIĄZANE.

1. PN-80/B-10021 Prefabrykaty budowlane z betonu. Metody pomiaru cech geometrycznych.
2. PN-S-10042 Obiekty mostowe. Konstrukcje betonowe, żelbetowe i sprężone.
3. PN-S-10040 Obiekty mostowe. Konstrukcje betonowe, żelbetowe i sprężone. Wymagania i badania.
4. BN-80/6775-03/01 Prefabrykaty budowlane z betonu. Elementy nawierzchni dróg, ulic, parkingów i torowisk tramwajowych. Wspólne wymagania i badania.
5. PN-EN 13369 Wspólne wymagania dla prefabrykatów z betonu
6. PN-71/M-80236 Liny do konstrukcji sprężonych
7. PN-EN 206-1:2003 Beton. Część 1: Wymagania, właściwości, produkcja i zgodność
8. PN-99/S-10040 Obiekty mostowe. Konstrukcje betonowe, żelbetowe i sprężone. Wymagania i badania.

ROZPORZĄDZENIE MINISTRA TRANSPORTU I GOSPODARKI WODNEJ z dnia 30 maja 2000 r. w sprawie warunków technicznych, jakim powinny odpowiadać drogowe obiekty inżynierskie i ich usytuowanie. (Dz. U. Nr 63 poz. 735 - z dnia 3.08.2000 r.)

Pozostałe jak w SSTWiORB M.13.01.00.

## M.15.01.01. IZOLACJA BITUMICZNA WYKONANA NA ZIMNO

### 1. WSTĘP

#### 1.1. Przedmiot ST

Przedmiotem niniejszej Specyfikacji Technicznej są wymagania dotyczące wykonania i odbioru izolacji bitumicznej wykonywanej na zimno w związku rozbudową drogi wojewódzkiej nr 690 wraz z rozbiórką istniejącego i budową nowego obiektu mostowego nad rzeką Pukawka w miejscowości Boguty Pianki w km 12+963.

#### 1.2. Zakres stosowania ST

Specyfikacja Techniczna jest stosowana jako dokument przetargowy i kontraktowy przy zlecaniu i realizacji robót wymienionych w punkcie 1.1.

#### 1.3. Zakres robót objętych ST

Ustalenia zawarte w niniejszej specyfikacji dotyczą zaizolowania odsłoniętych powierzchni betonowych, stale stykających się z gruntem:

- izolacja płyt przejściowych,
- izolacja fundamentów barieroporęczy, jeżeli system barier i barieroporęczy wybrany przez Wykonawcę będzie wymagał zastosowania tych fundamentów,
- izolacja fundamentów przyczółków,
- izolacja odkrytych fragmentów fundamentów przyczółków,
- izolacja fragmentów przyczółków stale stykających się z gruntem,

#### 1.4. Określenia podstawowe

Określenia podane w niniejszej ST są zgodne z obowiązującymi odpowiednimi normami i ST D-M.00.00.00. - "Wymagania ogólne".

#### 1.5. Ogólne wymagania dotyczące robót

Wykonawca robót jest odpowiedzialny za jakość ich wykonania oraz za zgodność z Dokumentacją Projektową ST i poleceniami Inspektora Nadzoru.

Ogólne wymagania dotyczące robót podano w ST D-M.00.00.00 "Wymagania ogólne".

### 2. MATERIAŁY

Materiałami stosowanymi przy wykonywaniu izolacji bitumicznej elementów betonowych według zasad niniejszych ST są następujące materiały izolacyjne:

- materiał izolacyjny epoksydowo-bitumiczny,

Wszystkie materiały stosowane do wykonywania robót powinny być zgodne z PN lub z ważnymi "Aprobatami technicznymi IBDiM" bądź posiadać ważny znak CE.

Wykonawca przed przystąpieniem do wykonania robót (izolacji) winien przedstawić Inspektorowi Nadzoru do zaakceptowania proponowane do zastosowania materiały.

### 3. SPRZĘT

Roboty wykonane będą ręcznie.

### 4. TRANSPORT

Materiały mogą być przewożone odpowiednimi do asortymentu materiałów środkami transportu.

Należy zadbać o właściwe zabezpieczenie ładunku i bezpieczeństwo transportu.

### 5. WYKONANIE ROBÓT

#### 5.1. Ogólne wymagania dotyczące robót

Ogólne wymagania dotyczące wykonania robót podano w ST D-M.00.00.00. - "Wymagania ogólne".

#### 5.2. Zakres wykonywanych robót

##### 5.2.1 Ogólne warunki prowadzenia robót izolacyjnych

Izolację przeciwwodną należy układać na podłożu równym, nieodkształcalnym, gładkim, suchym i wolnym od plam olejowych i pyłu. Wiek izolowanego podłoża powinien wynosić co najmniej 14 dni lecz zaleca się aby beton był co najmniej 28 dniowy. Temperatura powietrza i podłoża w czasie układania izolacji powinna być wyższa od 5°C i niższa od 35°C.

Jeżeli nie jest możliwe spełnienie ww. warunków dopuszcza się zastosowanie specjalnych materiałów (zgodnie z wymaganiami określonymi w Aprobacie technicznej) po uzyskaniu pisemnej zgody Inspektora Nadzoru.

### 5.2.2. Zagruntowanie podłoża

Powierzchnie betonowe należy przed gruntowaniem odpowiednio przygotować, po usunięciu nacieków mleczka cementowego powierzchnia betonu powinna być odkurzona i odtłuszczona. Ubytki betonu należy wypełnić specjalnymi zaprawami bezskurczowymi do napraw betonu posiadającymi Aprobatę techniczną.

Podłoże betonowe należy gruntować firmowymi roztworami asfaltowymi lub innymi zalecanymi przez producentów materiałów hydroizolacyjnych. W przypadku konieczności zagruntowania wilgotnej powierzchni należy użyć roztworów depresyjnych szybkozspadających np. asfaltowej emulsji kationowej. Jest to jednak przypadek szczególny, wymagający pisemnej zgody Inspektora Nadzoru.

Podłoże betonowe powinno mieć wytrzymałość:

- a) na ściskanie, określoną zgodnie z Polską Normą nie mniejszą niż:
  - wytrzymałość gwarantowaną wynikającą z przyjętej klasy betonu – w konstrukcjach nowych
- b) na odrywanie:
  - nie mniejszą niż 1,5 MPa – w konstrukcjach nowych
  - nie mniejszą niż 1,0 MPa – w konstrukcjach istniejących.

Przy gruntowaniu podłoża należy stosować następujące zasady:

- należy gruntować podłoże wyłącznie dobrze przygotowane i odebrane przez Inspektora Nadzoru,
- powierzchnię przewidzianą do zaizolowania należy gruntować tylko jednokrotnie, używając tyle środka gruntującego, ile beton zdoła całkowicie wchłonąć tak, aby na powierzchni nie pozostała powłoka z warstewki asfaltu, ilość ta zwykle nie przekracza  $0,3 \text{ l/m}^2$  (do  $0,45 \text{ l/m}^2$ ),
- środek gruntujący należy nanosić wałkami malarskimi lub szczotkami do środków gruntujących (odpornych na działanie agresywnych rozpuszczalników, głównie węglowodorów aromatycznych),
- przed ułożeniem izolacji powierzchnia zagruntowana powinna być całkowicie sucha. Można to sprawdzić przez dotknięcie zagruntowanej powierzchni suchą, czystą dłońią (niezatłuszczoną lub zakurzoną) gdy dłoń nie przykleja się i pozostaje czysta oznacza to, że roztwór gruntujący jest już dostatecznie suchy. Czas schnięcia roztworów gruntujących jest zróżnicowany w zależności od rodzaju zastosowanych rozpuszczalników i warunków wysychania w większości przypadków wynosi on 15 do 120 minut,
- w pierwszej kolejności należy zagruntować powierzchnię przy narożach wklęsłych i wypukłych.

### 5.2.3. Wykonanie izolacji

Izolacje asfaltowe na zimno należy układać na podkładach zagruntowanych roztworem asfaltowym wg PN-B-24620:1998, emulsją asfaltową wg PN-B-24002:1997 lub środkiem do gruntowania na bazie syntetyków, po wyschnięciu powłoki gruntowej. Występowania złuszczeń, spękanych pęcherzy i itp. wad jest niedopuszczalne. Powierzchnię należy powlec roztworem asfaltowym dwukrotnie na zagruntowanym podłożu. Zużycie materiału około  $1,0 \text{ l/m}^2$  dla jednej warstwy. Łączna grubość warstw izolacyjnych nie może być mniejsza niż 2 mm.

Należy dbać, aby lepek asfaltowy miał odpowiednią lepkość przez cały czas smarowania zgodnie z instrukcją Producenta lub PN-B-24620:1998.

## 6. KONTROLA JAKOŚCI ROBÓT

Ogólne zasady kontroli jakości robót podano w ST D-M.00.00.00 "Wymagania ogólne"

### 6.1. Kontrola jakości robót przy wykonywaniu izolacji przeciwwodnej

Kontrolę jakości robót przy wykonywaniu izolacji przeciwwodnej na drogowym obiekcie mostowym sprawują:

- Inspektor Nadzoru,
- Wykonawca,
- służby pomocnicze, takie jak: laboratoria drogowe i ośrodki badawcze.

### 6.2. Zakres kontroli jakości

Zakres kontroli jakości sprawdzamy za pomocą badań laboratoryjnych.

- a) jakość betonu podłoża wg wymagań odnośnie betonu konstrukcyjnego,
- b) jakość materiałów do gruntowania i izolowania na zimno powierzchni betonowej wg wymagań określonych w odpowiednich normach przedmiotowych lub Aprobacie Technicznej,
- c) jakość materiałów warstwy ochronnej - wg norm i zasad badania drogowych materiałów i mas bitumicznych.

## 7. OBMIAR ROBÓT

Jednostką obmiaru robót jest  $1 \text{ m}^2$  wykonanej izolacji bitumicznej powierzchni elementów betonowych stykających się z gruntem.

Ogólne zasady obmiaru robót podano w ST D-M.00.00.00 "Wymagania ogólne".

## 8. ODBIÓR ROBÓT



Ogólne zasady odbioru robót podano w ST D-M.00.00.00 "Wymagania ogólne"

Odbiorom robót podlegają wszystkie operacje związane z wykonaniem izolacji:

- przygotowanie powierzchni do ułożenia izolacji,
- zagruntowanie podłoża,
- wykonanie warstwy izolacji,
- warstwy ochronnej izolacji w formie zasypki wokół izolowanych powierzchni.

Odbiór każdego etapu powinien być potwierdzony wpisem do Dziennika Budowy. Czynność odbioru winna być wykonana i udokumentowana odpowiednim protokołem zgodnie z przyjętymi w ST D-M.00.00.00, zasadami.

## 9. PODSTAWA PŁATNOŚCI

Ogólne wymagania dotyczące płatności podano w ST D-M.00.00.00 "Wymagania ogólne".

Cena wykonania robót obejmuje:

- prace przygotowawcze,
- transport materiałów przewidzianych do wykonania robót,
- przygotowanie i oczyszczenie powierzchni przed izolowaniem,
- zagruntowanie powierzchni,
- ułożeniem zbrojenia z siatki tworzywowej (gdzie przewidziano)
- dwukrotne posmarowanie powierzchni materiałem do izolacji na zimno,
- uporządkowanie miejsca robót i usunięcie pozostałych materiałów poza pas drogowy,
- wykonanie niezbędnych pomiarów i badań laboratoryjnych wymaganych w Specyfikacji.

## 10. PRZEPISY ZWIĄZANE

PN-B-10260 Izolacje bitumiczne. wymagania i badania przy odbiorze

PN-B-24620:1998 Lepik, masy i roztwory asfaltowe stosowane na zimno.

PN-B-24002:1997 Asfaltowa emulsja anionowa

PN-B-24003:1997 Asfaltowa emulsja kationowa

ROZPORZĄDZENIE MINISTRA TRANSPORTU I GOSPODARKI MORSKIEJ z dnia 30 maja 2000 r. w sprawie warunków technicznych, jakim powinny odpowiadać drogowe obiekty inżynierskie i ich usytuowanie. (Dz. U. Nr 63 poz. 735 - z dnia 3.08 2000 r.)

**M.15.02.01. IZOLACJA BITUMICZNA WYKONANA NA GORĄCO****1. WSTĘP**

## 1.1. Przedmiot ST

Przedmiotem niniejszej Specyfikacji Technicznej są wymagania dotyczące wykonania i odbioru izolacji z materiałów hydroizolacyjno-termozgrzewalnych dla **rozbudowy drogi wojewódzkiej nr 690 wraz z rozbiórką istniejącego i budową nowego obiektu mostowego nad rzeką Pukawka w miejscowości Boguty Pianki w km 12+963.**

## 1.2. Zakres stosowania ST

Specyfikacja Techniczna jest stosowana jako dokument przetargowy i kontraktowy przy zleceniu i realizacji robót wymienionych w punkcie 1.1.

## 1.3. Zakres robót objętych ST

Ustalenia zawarte w niniejszej specyfikacji dotyczą prowadzenia robót izolacyjnych na obiektach mostowych i obejmują:

- ułożenie izolacji poziomej na płycie pomostu z materiałów hydroizolacyjno - termozgrzewalnych gr. 0,5cm z oczyszczeniem, przygotowaniem i zagruntowaniem podłoża,
- ułożenie drugiej warstwy izolacji poziomej na płycie pomostu pod kapami chodnikowymi z materiałów hydroizolacyjno - termozgrzewalnych gr. 0,5cm z oczyszczeniem i przygotowaniem,
- wykonanie izolacji płyty przejściowej z materiałów j.w.,
- wykonanie izolacji korpusu przyczółka pod płyty przejściowe – dwie warstwy z materiałów j.w. o łącznej gr. 1,0cm.

## 1.4. Określenia podstawowe

Określenia podane w niniejszej ST są zgodne z obowiązującymi odpowiednimi normami i ST D-M.00.00.00 "Wymagania ogólne".

## 1.5. Ogólne wymagania dotyczące robót

Wykonawca robót jest odpowiedzialny za jakość ich wykonania oraz za zgodność z Dokumentacją Projektową, ST i poleceniami Inspektora Nadzoru.

Ogólne wymagania dotyczące robót podano w ST D-M.00.00.00 "Wymagania ogólne".

**2. MATERIAŁY**

Ogólne wymagania dotyczące materiałów podano w ST D-M.00.00.00 "Wymagania ogólne".

Należy stosować firmowe systemy izolacji przeciwwilgociowych przeznaczone do hydroizolacji obiektów inżynierskich składające się z materiału do gruntowania, papy termozgrzewalnej oraz - jeżeli wchodzi w skład systemu - odpowiedniej warstwy nawierzchni spełniającej rolę warstwy doszczelniającej.

Wykonawca przedstawi Inspektorowi Nadzoru do wyboru minimum 2 systemy hydroizolacji spełniające wymagania niniejszej Specyfikacji Technicznej.

Materiałami stosowanymi przy wykonywaniu robót według zasad niniejszych ST są:

## 2.1. Papa zgrzewalna

Wybór konkretnej izolacji lub całego systemu hydroizolacyjnego dokonany zostanie przez Inspektora Nadzoru spośród przedstawionych przez Wykonawcę materiałów, (spełniających wymagania określone w Dokumentacji Projektowej). Zastosowany materiał musi posiadać Aprobatację techniczną. Dostarczone materiały muszą być zaopatrzone przez Producenta w deklarację zgodności (atest) potwierdzające cechy materiałów. Dopuszcza się stosowanie materiałów nieposiadających ww. dokumentów po wyrażeniu zgody Inspektora Nadzoru i pod ścisłym nadzorem IBDiM.

Należy stosować papę zgrzewalną, która nie wymaga stosowania warstwy ochronnej izolacji.

Podstawowe wymagania dotyczące papy zgrzewalnej:

Należy stosować polimeroasfaltową papę termozgrzewalną z osnową z włókniny lub tkaniny technicznej przesyconej i obustronnie powleczoną polimeroasfaltem. Obie strony przed sklejeniem powinny być zabezpieczone posypką mineralną o odpowiedniej granulacji lub folią.

Poniżej podano wymagania wg Zeszytu Nr 68 – IBDiM Warszawa 2005 r.

Tablica 1

Lp.	Właściwości	Jednostka	Wymagana wartość wobec polimeroasfaltowych pap przeznaczonych na izolacje	Metoda badań według
-----	-------------	-----------	---	---------------------

			Jednowarstwowe	Dwuwarstwowe	
1	Wygląd zewnętrzny	-	Spełnia <sup>1)</sup>		PN-B-04615:1990 p. 2.4
2	Długość arkusza	cm	L ± 1,0% L <sup>2)</sup>		PN-B-04615:1990 p. 2.4
3	Szerokość arkusza	cm	S ± 2,0% S <sup>3)</sup>		PN-B-04615:1990 p. 2.4
4	Grubość arkusza	mm	≥ 5,0 <sup>7)</sup>	≥ 3,0	Procedura badawcza IBDiM Nr PB-TM-02
5	Grubość warstwy izolacyjnej pod osnową	mm	≥ 2,0	≥ 1,2	Procedura badawcza IBDiM Nr PB-TM-03
6	Giętkość -5°C/Ø 30 mm	-	Spełnia		PN-B-04615:1990 p. 2.8
7	Prześlakliwość <sup>4)</sup> - wg PN - wg IBDiM	MPa MPa	≥ 0,5 ≥ 0,5		PN-B-04615:1990 p. 2.9.3 Procedura badawcza IBDiM Nr PB-TM-04
8	Nasiakliwość	%	≤ 0,5		PN-B-04615:1990 p. 2.10
9	Siła zrywająca przy rozciąganiu <sup>5)</sup> - wzdłuż arkusza - w poprzek arkusza	N N	≥ 800 ≥ 800	≥ 400 ≥ 400	PN-B-04615:1990 p. 2.13
10	Wydłużenie przy zerwaniu <sup>5)</sup> - wzdłuż arkusza - w poprzek arkusza	% %	≥ 30 ≥ 30		PN-B-04615:1990 p. 2.14
11	Siła zrywająca przy rozdzielaniu <sup>5)</sup> - wzdłuż arkusza - w poprzek arkusza wg PN	N N	≥ 150 ≥ 150	≥ 50 ≥ 50	Procedura badawcza IBDiM Nr PB-TM-05
12	Przyczepność do podłoża <sup>5),6)</sup> - metoda „pull-off”  - metoda „ścianania”	MPa N	≥ 0,4 ≥ 500		Procedura badawcza IBDiM Nr PB-TM-06 Procedura badawcza IBDiM Nr PB-TM-22
13	Odporność na działanie podwyższonej temperatury, 100 °C, 2 h.	-	Spełnia		PN-B-04615:1990 p. 2, 3
<p>1) Arkusz papy powinien być bez dziur, pęcherzy, załamań i o równych krawędziach. Polimeroasfaltowa papa powinna mieć równomiernie rozłożoną powłokę i posypkę. Niedopuszczalne są uszkodzenia powstałe przy rozwijaniu rolki na skutek sklejenia papy</p> <p>2) L – długość arkusza papy wg Producenta</p> <p>3) S - szerokość arkusza papy wg Producenta</p> <p>4) Oznaczenie prześlakliwości należy wykonywać według jednej z metod. Wyniki obu metod są równoważne</p> <p>5) Oznaczenie należy wykonywać w temperaturze (20±2) °C</p> <p>6) Oznaczenie przyczepności do podłoża należy wykonywać jedną z metod.</p> <p>7) Wg ROZPORZĄDZENIA MINISTRA TRANSPORTU I GOSPODARKI MORSKIEJ z dnia 30 maja 2000 r. w sprawie warunków technicznych, jakim powinny odpowiadać drogowe obiekty inżynierskie i ich usytuowanie. (Dz. U. Nr 63 poz. 735 - z dnia 3.08 2000 r.)</p>					
Wymagania wg Zaleceń IBDiM z 2000 r. oraz z 2005					

Polimeroasfaltowa papa zgrzewalna musi być odporna na temperaturę układanej warstwy wiążącej z asfaltu twardolanego (190÷200°C)

## 2.2. Papa zgrzewalna - na warstwę ochronną oraz izolację zwykłą

Na warstwę ochronną pod kapami chodników zastosować papę zgrzewalną budowlaną o grubości minimum 3 mm lub papę asfaltową zwykłą.

Do położenia izolacji na dachu zastosować papę zgrzewalną budowlaną o grubości minimum 4 mm.

## 2.3. Materiały do gruntowania betonu

Do gruntowania powierzchni betonu należy stosować materiały zalecone przez Producenta materiału termozgrzewalnego. Materiały stosowane do przygotowania powierzchni, gruntowania i zaizolowania stanowią zestaw zapewniający trwałość i szczelność wykonywanej izolacji.

Stosowane materiały do gruntowania - żywica epoksydowa wchodząca w skład zestawu hydroizolacyjnego,

## 2.4. Materiały do naprawy powierzchni betonu

Zastosowane materiały powinny odpowiadać warunkom stosowania w budownictwie mostowym, a użycie ich powinno być zgodne z zaleceniami i Instrukcjami stosowania podanymi przez Producentów.

Wszystkie zastosowane materiały powinny posiadać Aprobaty techniczne. Dostarczone materiały muszą być zaopatrzone przez Producenta w deklarację zgodności (atest) potwierdzające cechy materiałów.

#### 2.5. Warunki składowania

- a) materiał nie powinien być wystawiony na bezpośrednie działanie promieni słonecznych
- b) materiał nie powinien być składowany w temperaturze przekraczającej 25°C.
- c) nie należy przechowywać rolek w pozycji poziomej - powinny być ustawione pionowo.
- d) szczegółowe wymagania dotyczące składowania stosowanych materiałów podają Instrukcje Producentów.

### 3. SPRZĘT

Wykonawca przystępujący do wykonania izolacji powinien mieć do dyspozycji następujący sprzęt:

3.1. Palnik propan-butan (o szerokości rolki papy izolacyjnej) z urządzeniem służącym do odwijania materiału izolacyjnego z rolki w czasie zgrzewania.

3.2. Pojedynczy palnik gazowy i gaz propan - butan w butli.

3.3. Sprzęt pomocniczy:

- waleczki ząbkowane szerokości 7 cm do dociskania styków arkuszy i taczka z kołem ogumionym wypełniona kamieniami o masie ok. 50 kg,
- noże do cięcia papy,
- w razie potrzeby: namiot foliowy lub brezentowy na stelażu, dmuchawy elektryczne do ogrzewania, ręczne i elektryczne dmuchawy gorącego powietrza.

Wyżej wymieniony sprzęt powinien być zgromadzony we właściwej ilości i być sprawny.

### 4. TRANSPORT

Materiały mogą być przewożone dowolnymi środkami transportu. Należy je ustawiać równomiernie na całej powierzchni ładunkowej, obok siebie i zabezpieczyć przed możliwością przesuwania się podczas transportu. Podczas transportu należy przestrzegać zaleceń producenta.

### 5. WYKONANIE ROBÓT

5.1. Ogólne warunki wykonania robót

Ogólne warunki wykonania robót podano w ST D-M.00.00.00 "Wymagania ogólne".

5.2. Zakres wykonywanych robót

Izolację należy ułożyć na płycie ustroju nośnego, oraz pod posadzką przejścia podziemnego

5.2.1. Ogólne warunki prowadzenia robót izolacyjnych

Izolację przeciwwodną należy układać na podłożu równym, nieodkształcalnym, gładkim, suchym i wolnym od plam olejowych i pyłu. Wiek izolowanego podłoża powinien wynosić co najmniej 14 dni lecz zaleca się aby beton był co najmniej 28 dniowy.

Temperatura powietrza i podłoża w czasie układania izolacji powinna być wyższa od 5°C i niższa od 35°C.

Wilgotność względna powietrza nie powinna być większa niż 85%. W przypadku konieczności wykonywania izolacji przeciwwodnych w czasie niesprzyjających warunków atmosferycznych takich jak nieodpowiednia temperatura lub wilgotność powietrza roboty należy prowadzić pod namiotem foliowym lub brezentowym stosując elektryczne dmuchawy powietrza. W przypadku silnego wiatru dopuszczalne jest układanie izolacji tylko na osłoniętej powierzchni.

5.2.2. Przygotowanie podłoża pod izolację

Powierzchnia do zaizolowania powinna być poddana dokładnym oględzinom i zakwalifikowana do ułożenia izolacji. Kwalifikacji dokonuje Inspektora Nadzoru na pisemny wniosek w formie wpisu do Dziennika Budowy.

Prawidłowo przygotowane podłoże powinno spełniać następujące warunki:

- podłoże powinno być równe tzn. szczelina pomiędzy powierzchnią płyty a łatą długości 4 m przyłożoną na stałym spadku nie powinna być większa niż 10 mm przy spadku powyżej 1.5% lub 5 mm przy spadku mniejszym niż 1.5%,
- podłoże nie może mieć lokalnych wybrzuszeń większych niż 3 mm i wgłębień głębszych niż 2 mm przy czym nierówności nie mogą mieć ostrych krawędzi,
- wszystkie krawędzie wypukłe i wklęsłe muszą być wyokrąglone promieniem 5 cm lub złagodzone skosem 3×3 cm o pochyleniu 45°. Krawędzie wklęsłe mogą być wypełnione zaprawą cementową 1:3,
- mleczko cementowe występujące na izolowanej powierzchni należy usunąć przez jej groszkowanie lub hydropiaskowanie,

- wypukłe nierówności należy skuć lub zeszlifować szlifierką do lastriko tak aby nie odsłonić wkładek zbrojenia,
- podłoże powinno być suche.

Podłoże betonowe powinno mieć wytrzymałość:

- a) na ściskanie, określoną zgodnie z Polską Normą nie mniejszą niż:
  - wytrzymałość gwarantowaną wynikającą z przyjętej klasy betonu – w konstrukcjach nowych
- b) na odrywaniu:
  - nie mniejszą niż 1,5 MPa – w konstrukcjach nowych

Ewentualne wady wykończenia powierzchni przeznaczonych do izolowania należy usuwać wg specjalnie opracowanych metod uzgodnionych z Inspektorem Nadzoru.

Naprawy powierzchni należy wykonać przestrzegając następujących zasad:

- ubytki betonu przekraczające na znacznej powierzchni 5 cm należy wypełnić betonem klasy C25/30 lub specjalnymi zaprawami bezskurczowymi do napraw betonu posiadającymi Aprobatę techniczną. Krawędzie uszkodzenia należy rozkuć tak aby były zbliżone do pionowych.
- lokalne nierówności podłoża powodujące powstawanie zastoin wody należy wypełnić bezskurczową zaprawą,
- powierzchnie z nierównościami o ostrych krawędziach należy przeszlifować szlifierką

### 5.2.3. Oczyszczenie podłoża

Bezpośrednio przed gruntowaniem powierzchni izolowane należy oczyścić z luźnych frakcji, pyłu i zatłuszczeń:

- luźne frakcje i pyły należy usunąć przy pomocy odkurzacza przemysłowego, a w ostateczności przez przedmuchiwanie sprężonym powietrzem przechodzącym przez filtr przeciwolejowy i przeciwwodny,
- zatłuszczenia należy usunąć przez ich wypalenie palnikiem gazowym.

### 5.2.4. Zagruntowanie podłoża

Podłoże betonowe należy gruntować żywicami epoksydowymi lub firmowymi roztworami asfaltowymi zalecanymi przez Producentów materiałów hydroizolacyjnych (Primer).

Środki do gruntowania podłoża mogą stanowić element zestawu do izolacji konstrukcji mostowych i Producent nie dopuszcza wówczas stosowania innych środków. Wykonawca winien przed zastosowaniem konkretnego środka do gruntowania podłoża betonowego uzyskać akceptację Producenta izolacji lub jego przedstawiciela. Przy gruntowaniu podłoża należy stosować następujące zasady:

- należy gruntować podłoże wyłącznie dobrze przygotowane i odebrane przez Inspektora Nadzoru,
- beton w gruntowanym podłożu powinien być co najmniej 14 dni, zaleca się aby był to beton 28 dniowy,
- powierzchnię przewidzianą do zaizolowania należy gruntować tylko jednokrotnie, używając taką ilość środka gruntującego, jaka jest podana w instrukcji Producenta,
- sposób gruntowania, powierzchnię którą można zagruntować jednorazowo oraz czas jej przydatności do położenia materiału termozgrzewalnego - zgodnie z zaleceniami Producenta izolacji. Nie należy gruntować zbyt dużej powierzchni "na zapas" z uwagi na możliwość obniżenia przyczepności izolacji do podłoża oraz konieczność oczyszczenia zagruntowanego podłoża z pyłu, śmieci i innych zanieczyszczeń.
- środek gruntujący należy nanosić w sposób określony w Instrukcji stosowania.
- przed ułożeniem warstwy izolacyjnej nie dopuszcza się ruchu pieszego po zagruntowanych powierzchniach.

Dodatkowe zalecenia w przypadku gruntowania materiałami bitumicznymi:

- powierzchnię przewidzianą do zaizolowania należy gruntować tylko jednokrotnie, używając tyle środka gruntującego, ile beton zdola całkowicie wchłonąć tak, aby na powierzchni nie pozostała powłoka z warstewki asfaltu, ilość ta zwykle nie przekracza 0,3 l/m<sup>2</sup>,
- należy zagruntować każdorazowo tylko powierzchnię, na jakiej zamierza się w ciągu najbliższych 8 godzin przykleić hydroizolację. Nie należy gruntować powierzchni "na zapas" z uwagi na znaczne obniżenie przyczepności izolacji do podłoża. Przy stosowaniu środków gruntujących wolnorozpadowych i wolnoschnących dopuszcza się gruntowanie podłoża z 12 godzinnym wyprzedzeniem. Należy przy tym odpowiednio zabezpieczyć zagruntowaną powierzchnię aby nie uległa uszkodzeniu lub zapyleniu. Od zagruntowania podłoża do rozpoczęcia przyklejania izolacji nie powinno upłynąć więcej niż 24 godziny.
- środek gruntujący należy nanosić wałkami malarskimi lub szczotkami do środków gruntujących (odpornych na działanie agresywnych rozpuszczalników, głównie węglowodorów aromatycznych).
- przed ułożeniem izolacji powierzchnia zagruntowana powinna być całkowicie sucha. Można to sprawdzić przez dotknięcie zagruntowanej powierzchni suchą, czystą dłoń (niezatłuszczoną lub zakurzoną) gdy dłoń nie przykleja się i pozostaje czysta oznacza to, że roztwór gruntujący jest już dostatecznie suchy. Czas schnięcia zagruntowanych powierzchni trwa w porze letniej od 4 - 6 godzin i jest uzależniony od temperatury otoczenia.
- w pierwszej kolejności należy zagruntować powierzchnię przy narożach wklęsłych i wypukłych.

UWAGA: Producent materiału izolacyjnego może wymagać, aby do gruntowania betonu użyć żywic epoksydowych wchodzących w skład zestawu do hydroizolacji konstrukcji mostowych.

### 5.2.5. Przygotowanie i sprawdzenie materiałów oraz prace przygotowawcze

Na placu budowy powinien znajdować się materiał izolacyjny potrzebny na jedną zmianę roboczą.

Należy sprawdzić czy:

- przygotowany materiał jest odpowiedniej jakości, czy nie jest sklejony w rolce, załamany, popękany czy ma odpowiednią grubość i wygląd zgodny z wymaganiami normy przedmiotowej lub Aprobaty technicznej,
- przekładka antyadhezyjna daje się łatwo odklejać,

Należy używać wyłącznie izolacji nieuszkodzonych, o nieprzekroczonym okresie gwarancji i dobrej jakości. Materiał uszkodzony należy usunąć z placu budowy.

## 5.2.6. Wykonanie izolacji

### 5.2.6.1. Układanie izolacji przy krawędziach i przy wpustach.

Przed ułożeniem izolacji miejsca te należy zagruntować.

W pierwszej kolejności należy zabezpieczyć naroże wklęsłe i wypukłe oraz miejsca przy wpustach i sączkach wyklejając je dodatkowymi arkuszami materiału izolacyjnego o wymiarach dostosowanych do izolowanej powierzchni. Minimalny zakład tych arkuszy musi wynosić 8 cm. Zakład czołowy między końcami rolek winien wynosić 15 cm. Należy szczególnie dokładnie wklejać izolację we wklęsłe krawędzie izolowanego przekroju nie naciągając przyklejanego materiału. Wszystkie arkusze uszczelniające powinny dokładnie przylegać do podłoża bez fałd i załamań (marszczeń) materiału izolacyjnego.

### 5.2.6.2. Układanie izolacji

Układanie izolacji rozpoczynamy od najniższego punktu obiektu posuwając się w górę. Celem uniknięcia nałożenia się czterech warstw izolacji układamy całość długości rolki na przemian z połową jej długości. Początek rolki mocujemy za pomocą ręcznego palnika, a całą rolękę ustawiamy zgodnie z ukształtowaniem obiektu. Zakończenie izolacji na powierzchniach pionowych (np. przy belce poręczowej) należy wykonać przy użyciu arkusza o szerokości 50 cm. (połowa szerokości rolki). Należy szczególnie dokładnie wklejać izolację we wklęsłe krawędzie izolowanego przekroju nie naciągając przyklejanego materiału. Wszystkie arkusze uszczelniające powinny dokładnie przylegać do podłoża bez fałd i załamań (marszczeń) materiału izolacyjnego.

Przed przyklejeniem pasa papy należy rozwinąć rolękę, usunąć z niej folię polietylenową zapobiegającą sklejanemu się papy na rolce i zwinąć ponownie na sztywny walek. Następnie należy stopniowo rozwijać papę z rolki ogrzewając ją palnikiem gazowym do nadtopienia asfaltu z równoczesnym doklejaniem do podłoża przez dociskanie gumowym wálkiem o szerokości 30÷50 cm wagi 30÷50 kg.

Arkusze układać na zakład 7÷10 cm.

Styki oraz końce arkuszy papy należy dodatkowo nadtopić palnikiem z góry i starannie dociskać drewnianą packą. Warunkiem skutecznego zgrzania izolacji z podłożem jest wypływający bitum, który gwarantuje szczelne połączenie. Wytopiona masa bitumiczna powinna rozchodzić się poza obręb arkusza na odległość ok. 1-2 cm oraz na całą długość podgrzewanej rolki. Po nałożeniu izolacji należy w jak najszybszym terminie położyć nawierzchnię asfaltową.

Niedopuszczalny jest ruch pojazdów po ułożonej izolacji.

### 5.2.7. Usuwanie uszkodzeń i błędów ułożenia izolacji

Podczas układania izolacji mogą wystąpić następujące jej uszkodzenia:

- przebicie lub przecięcie,
- zamknięte pęcherze powietrza,
- zmniejszony poniżej 5 cm zakład arkusza lub jego brak,
- załamania i fałdy.

Usuwanie uszkodzeń:

- w przypadku przebicia, przecięcia, zerwania lub innego uszkodzenia izolacji należy miejsce uszkodzone odkurzyć, przetrzeć czystą szmatą zwilżoną benzyną ekstrakcyjną i nakleić łaty z tego samego materiału. Łata powinna mieć zaokrąglone naroża oraz przykrywać uszkodzenie z 15 centymetrowym zapasem. Łatę, a zwłaszcza jej krawędzie należy starannie docisnąć do podłoża ręcznym wálkiem.
- w przypadku zamknięcia pod izolacją pęcherzy powietrza, należy przebić ją ostrym narzędziem, starannie wycisnąć powietrze i nakleić na to miejsce łatę w sposób jak wyżej,
- w przypadku stwierdzenia zbyt małego zakładu należy w tym miejscu nakleić łatę,
- w przypadku wystąpienia na przyklejonym arkuszu fałdy, należy ją przeciąć i rozprostować lub wyciąć, a następnie nakleić w tym miejscu łatę,
- inne stwierdzone uszkodzenia izolacji z materiałów samoprzylepnych należy usuwać wg indywidualnych rozwiązań, po uzgodnieniu z Inspektorem Nadzoru.

### 5.2.8. Warstwa ochronna izolacji

Na izolacji pod projektowanymi kapami chodnikowymi należy położyć papę zgrzewalną zwykłą o grubości minimum 3 mm. Zadaniem tej warstwy jest ochrona izolacji przed uszkodzeniem podczas układania zbrojenia.

### 5.2.9. Izolacja styków dylatacji przyczółków, ścianki zapleczonej przyczółków.

Na tylnej ścianie przyczółków przykleić na całej wysokości paski z papy zgrzewalnej o szerokości 33 cm. Nie należy przyklejać pasków papy na dylatacjach przekrytych od strony gruntu zewnętrzną taśmą izolacyjną.

Ściankę zapleczną wraz z półką pod płytę przejściową należy zabezpieczyć izolacją termozgrzewalną. Na półce płyty przejściowej nakleić 2 warstwy izolacji.

## 6. KONTROLA JAKOŚCI ROBÓT

Ogólne zasady kontroli jakości robót podano w ST D-M.00.00.00 "Wymagania ogólne".

6.1. Zakres kontroli jakości sprawdzany za pomocą badań laboratoryjnych:

- a) jakość betonu podłoża wg wymagań odnośnie betonu konstrukcyjnego,
- b) jakość materiałów do napraw uszkodzeń izolowanej nawierzchni betonowej wg wymagań określonych w odpowiednich normach przedmiotowych lub Aprobatach technicznych,
- c) jakość materiałów hydroizolacyjnych,
- d) jakość materiałów warstwy ochronnej - wg norm i zasad badania drogowych materiałów i mas bitumicznych.

6.2. Sprawdzenie rzeczywistych warunków wykonania robót hydroizolacyjnych.

Należy również sprawdzić zgodność rzeczywistych warunków wykonania robót hydroizolacyjnych z warunkami określonymi w wytycznych wykonania i odbioru z potwierdzeniem ich w formie wpisu do Dziennika Budowy.

6.3. Badania materiałów hydroizolacyjnych

Badania te mają na celu sprawdzenie zgodności właściwości używanych materiałów hydroizolacyjnych z wymaganiami podanymi w Aprobacie technicznej.

6.4. Zakres kontroli jakości wykonywanej izolacji

- a) stan podłoża pod izolację wg 5.2.3.,
- b) stan podłoża pod izolację po zagruntowaniu,
- c) dokładność przyklejenia izolacji do podłoża i poszczególnych warstw. Powierzchnie nieprzyklejone nie mogą przekraczać 10%,
- d) dokładność wykonania izolacji w narożach i przy wpustach.
- e) jakość napraw błędów izolacji.
- f) Przeprowadzenie badania izolacji na odrywanie – zgodnie z punktem 2
  - w temperaturze otoczenia +22°C - nie mniejsza niż 0,4 MPa,
  - w temperaturze otoczenia +82°C - nie mniejsza niż 0,7 MPa,

6.5. Dokumentowanie wyników pomiarów i badań

Dokumentowanie wyników pomiarów i badań zgodnie z ST D-M.00.00.00 "Wymagania ogólne".

## 7. OBMIAR ROBÓT

Jednostką obmiaru robót jest 1 m<sup>2</sup> wykonanej izolacji.

Ogólne zasady obmiaru robót podano w ST D-M.00.00.00 "Wymagania ogólne".

## 8. ODBIÓR ROBÓT

Ogólne zasady odbioru robót podano w ST D-M.00.00.00 "Wymagania ogólne".

## 9. PODSTAWA PŁATNOŚCI

Ogólne wymagania dotyczące płatności podano w ST D-M.00.00.00 "Wymagania ogólne".

Cena wykonania robót obejmuje:

- prace pomiarowe i przygotowawcze,
- transport niezbędnych materiałów do wykonania robót,
- wyrównanie ewentualnych nierówności podłoża,
- oczyszczenie powierzchni betonu,
- zagruntowanie podłoża żywicami epoksydowymi (ewentualnie emulsją asfaltową),
- ułożenie izolacji poziomej na płycie pomostu z materiałów hydroizolacyjno - termozgrzewalnych gr. 0,5cm z oczyszczeniem, przygotowaniem i zagruntowaniem podłoża,
- ułożenie drugiej warstwy izolacji poziomej na płycie pomostu pod kapami chodnikowymi z materiałów hydroizolacyjno - termozgrzewalnych gr. 0,5cm z oczyszczeniem i przygotowaniem,
- wykonanie izolacji płyty przejściowej z materiałów j.w.,
- wykonanie izolacji korpusu przyczółka pod płyty przejściowe – dwie warstwy z materiałów j.w. o łącznej gr. 1,0cm.
- naprawę ewentualnych uszkodzeń,
- uporządkowanie miejsca robót,
- przeprowadzenie niezbędnych badań laboratoryjnych i pomiarów wymaganych w specyfikacji.

## 10. PRZEPISY ZWIĄZANE

PN-B-04615 Papy asfaltowe i smołowe. Metody badań.  
PN-B-10260 Izolacje bitumiczne. Wymagania i badania przy odbiorze  
PN-B-27618 Papa asfaltowa zgrzewalna na osnowie zdwojonej przesywanej z tkaniny szklanej i welonu szklanego.  
PN-B-24002:1997 Asfaltowa emulsja anionowa.  
PN-B-24003:1997 Asfaltowa emulsja kationowa.  
PN-B-24620:1998 Lepiki, masy i roztwory asfaltowe stosowane na zimno.  
Technologie robót utrzymaniowych na drogowych obiektach mostowych. IBDiM 1990 r.  
Instrukcja Producenta układania izolacji zgrzewalnej w języku polskim oraz Aprobata techniczna  
Zalecenia wykonywania izolacji z pap zgrzewalnych i nawierzchni asfaltowych na drogowych obiektach mostowych – Zeszyt 68 - IBDiM, Warszawa 2005 r.  
Zasady wykonywania izolacji przeciwwodnych z materiałów zgrzewalnych na drogowych obiektach mostowych - Zeszyt 32 - IBDiM, Warszawa 1991 r.  
ROZPORZĄDZENIE MINISTRA TRANSPORTU I GOSPODARKI MORSKIEJ z dnia 30 maja 2000 r. w sprawie warunków technicznych, jakim powinny odpowiadać drogowe obiekty inżynierskie i ich usytuowanie. (Dz. U. Nr 63 poz. 735 - z dnia 3.08 2000 r.)  
Zasady wymiany izolacji pomostów drogowych obiektów mostowych - IBDiM, Warszawa 1990 r.



**M.15.03.01. NAWIERZCHNIA Z ASFALTU TWARDOLANEGO****1. WSTĘP**

## 1.1. Przedmiot ST

Przedmiotem niniejszej ST są wymagania szczegółowe dotyczące wykonania i odbioru robót związanych z wykonaniem przeciwwspadków przy krawężnikach z asfaltu lanego w ramach **rozbudowy drogi wojewódzkiej nr 690 wraz z rozbiórką istniejącego i budową nowego obiektu mostowego nad rzeką Pukawka w miejscowości Boguty Pianki w km 12+963.**

## 1.1. Zakres stosowania Specyfikacji

Specyfikacja stosowana jest jako dokument przetargowy i kontraktowy przy zleceniu i realizacji robót wymienionych w punkcie 1.1.

## 1.2. Zakres robót objętych Specyfikacją

Roboty których dotyczy Specyfikacja obejmują wszystkie czynności związane z wykonaniem przeciwwspadków przy krawężnikach z asfaltu lanego MA 5.

Podłożem pod warstwę wiążącą jest powłoka izolacyjna wykonana i odebrana zgodnie z odpowiednimi Specyfikacjami w zależności od przyjętego antykorozyjnego zabezpieczenia płyty pomostu.

## 1.3. Określenia podstawowe

Asfalt lany (MA)– mieszanka mineralno – asfaltowa o bardzo małej zawartości wolnych przestrzeni, w której objętość wypełniacza i lepiszcza jest większa niż objętość wolnych przestrzeni w kruszywie.

D- wymiar mieszanki mineralnej wyrażony w [mm] wymiarem górnym sita.

Pozostałe określenia podane w niniejszej Specyfikacji są zgodne z obowiązującymi normami i określeniami podanymi w ST DM.00.00.00 „Wymagania Ogólne” pkt 1.

## 1.5. Ogólne wymagania dotyczące robót

Ogólne wymagania dotyczące robót podano w ST DM.00.00.00 „Wymagania ogólne” pkt 1.

Wykonawca jest odpowiedzialny za jakość wykonania robót oraz za ich zgodność z Dokumentacją Projektową, Specyfikacją i poleceniami Inżyniera.

**2. MATERIAŁY**

## 2.1. Ogólne wymagania dotyczące materiałów

Ogólne wymagania dotyczące materiałów podano w ST DM.00.00.00 „Wymagania ogólne” pkt 2.

## 2.2. Szczegółowe wymagania dotyczące materiałów

Do wytworzenia mieszanki asfaltu lanego MA 11 należy stosować:

- polimeroasfalt PMB 25/55-60 – według PN-EN 14023
- kruszywo wg PN-EN 13043:2004 zgodne z WT-1 Kruszywa 2010
- wypełniacz wg PN-EN 13043:2004 zgodny z WT-1 Kruszywa 2010
- materiały do uszczelnienia połączeń i krawędzi

Do wytworzenia mieszanki asfaltu lanego MA 5 (do wykonania przeciwwspadków) dopuszcza się asfalt 35/50 lub asfalt MG 35/50-57/69 według PN-EN 14023.

Dopuszcza się do stosowania materiały, które są zgodne "Ustawą o wyrobach budowlanych z 16 kwietnia 2004 r".

## 2.2.1. Kruszywa

## 2.2.1.1 Wymagania wobec kruszywa grubego

W zależności od kategorii ruchu należy stosować kruszywa spełniające odpowiednie wymagania PNEN-13043, określone w WT-1 Kruszywa (Tablica 19).

Składowanie kruszywa powinno odbywać się w warunkach zabezpieczających je przed zanieczyszczeniem i zmieszaniem z kruszywem o innym wymiarze i pochodzeniu

Podłoże składowisko musi być równe, utwardzone i odwodnione.

## 2.2.1.2. Wymagania wobec kruszywa drobnego lub o ciągłym uziarnieniu

W zależności od kategorii ruchu należy stosować kruszywa spełniające odpowiednie wymagania PNEN-13043, określone w WT-1 Kruszywa (Tablica 20, 21).

Składowanie kruszywa powinno odbywać się w warunkach zabezpieczających je przed zanieczyszczeniem i zmieszaniem z kruszywem o innym wymiarze i pochodzeniu

Podłoże składowisko musi być równe, utwardzone i odwodnione.

### 2.2.2. Środek adhezyjny

Zastosowane kruszywo mineralne i lepiszcze asfaltowe powinny wykazywać powinowactwo fizykochemiczne, zapewniające odpowiednią przyczepność (adhezję) lepiszcza do kruszywa i odporność mieszanki mineralno-asfaltowej na działanie wody. W celu poprawy powinowactwa lepiszcza asfaltowego do kruszywa należy stosować środki poprawiające adhezję. Środek adhezyjny i jego ilość powinny być dostosowane do konkretnego kruszywa i lepiszcza. Ocenę przyczepności należy określić na podstawie badania według PN-EN 12697-11 [29], metoda A po 6 h obracania, kruszywo 8/11 jako podstawowe. Dopuszcza się inne wymiary w przypadku braku wymiaru podstawowego do tego badania. Przyczepność kruszywa powinna wynosić co najmniej 80%.

### 2.2.3. Kruszywo do uszorstnienia warstwy ścieralnej

W celu zwiększenia współczynnika tarcia wykonanej warstwy ścieralnej, w początkowym okresie jej użytkowania, należy gorącą warstwę posypać kruszywem mineralnym naturalnym lub sztucznym uzyskanym z przekruszenia i dokładnie przywalać

Kruszywa do uszorstnienia powinny spełniać wymagania określone w WT-1 Kruszywa (Tablica 27).

### 2.2.4. Wypełniacz

Należy stosować wypełniacz spełniający odpowiednie wymagania PN-EN-13043, określone w WT-1 Kruszywa (Tablica 22).

Składowanie wypełniacza powinno odbywać się w silosach

### 2.2.5. Asfalt

Należy stosować polimeroasfalt drogowy PMB 25/55-60 i asfalt 35/50 lub asfalt MG 35/50-57/69 (do wykonania przeciwspadków) o właściwościach wg PN-EN 14023.

W przypadku stosowania asfaltu modyfikowanego należy stosować dodatki obniżające lepkość asfaltu

### 2.2.6. Materiały do uszczelnienia połączeń i krawędzi

Do uszczelniania krawędzi należy stosować asfalt drogowy według PN-EN 12591, asfalt modyfikowany polimerami według PN-EN 14023 „metodą na gorąco” albo inne lepiszcza.

## 3. SPRZĘT

### 3.1. Ogólne wymagania dotyczące sprzętu

Ogólne wymagania dotyczące sprzętu podano w ST DM.00.00.00 „Wymagania ogólne” pkt 3.

### 3.2. Szczegółowe wymagania dotyczące sprzętu

#### 3.2.1. Wytwórnia mieszanek mineralno-bitumicznych

Mieszankę asfaltu lanego do mechanicznego układania należy wytwarzać w otaczarce. Natomiast mieszankę asfaltu lanego do ręcznego układania można również wytwarzać w kotle produkcyjnotransportowym.

Wytwórnia o produkcji cyklicznej, powinna być w pełni zautomatyzowana, z rejestrzem komputerowym dającym możliwość kontroli w każdym etapie cyklu technologicznego. Wszystkie urządzenia pomiarowe powinny posiadać aktualne świadectwo uwierzytelnienia.

Dozowanie składników mieszanki mineralno-asfaltowej w otaczarkach, w tym także wstępne, powinno być zautomatyzowane i zgodne z receptą roboczą, a urządzenia do dozowania składników oraz pomiaru temperatury powinny być okresowo sprawdzane.

Kruszywo o różnym uziarnieniu lub pochodzeniu należy dodawać odmierzone oddzielnie. Lepiszcze asfaltowe należy przechowywać w zbiorniku z pośrednim systemem ogrzewania, z układem termostatowania zapewniającym utrzymanie żądanej temperatury z dokładnością  $\pm 5^{\circ}\text{C}$ .

Kruszywo powinno być wysuszone i podgrzane tak, aby mieszanka mineralna uzyskała temperaturę właściwą do otoczenia lepiszczem asfaltowym.

Temperatura lepiszcza asfaltowego w zbiorniku magazynowym (roboczym) oraz temperatura mieszanki mineralno-asfaltowej wg wskazań Producenta

Wykonawca ma obowiązek uzyskać akceptację Wytwórni przez Inżyniera.

#### 3.2.2. Pozostały sprzęt

a) Walce stalowe gładkie lekkie,

b) Szczotka mechaniczna,

c) Sprzęt do ręcznego wykończenia przy krawężnikach i urządzeniach instalacyjnych (taczki, żelazka, gładziki, promienniki podczerwieni, łopaty, szczotki). Zastosowany sprzęt podlega akceptacji przez Inżyniera

## 4. TRANSPORT

### 4.1. Ogólne wymagania dotyczące transportu

Ogólne wymagania dotyczące transportu podano w ST DM.00.00.00 „Wymagania ogólne” pkt 4.

### 4.2. Szczegółowe wymagania dotyczące transportu

Kruszywo można przewozić dowolnymi środkami transportu, w warunkach zabezpieczających je przed zanieczyszczeniem, zmieszaniem z innymi materiałami.

Wypełniacz luzem należy przewozić w cysternach przystosowanych do przewozu materiałów sypkich, umożliwiających rozładunek pneumatyczny.

Asfalt należy przewozić w kotłach termoizolowanych z mieszadłem z automatyczną regulacją temperatury, nie powodujących przegrzania asfaltu. Asfalt powinien być cały czas mieszany.

## 5. WYKONANIE ROBÓT

### 5.1. Ogólne wymagania dotyczące wykonania robót

Ogólne wymagania dotyczące wykonania robót podano w ST DM.00.00.00 „Wymagania ogólne” pkt 5.

### 5.2. Szczegółowe wymagania dotyczące wykonania robót

#### 5.2.1. Wymagania ogólne

Wykonawca zobowiązany jest do sporządzenia Programu Zapewnienia Jakości (PZJ) zawierającego:

- projekt organizacji i harmonogram robót,
- projekt zapewnienia bezpieczeństwa pracy oraz ochrony zdrowia i środowiska,
- projekt technologiczny zawierający szczegółowa instrukcje wykonania nawierzchni

PZJ podlega akceptacji Inżyniera

Wykonawca zobowiązany jest we własnym zakresie i na koszt własny do:

- sporządzenia receptury laboratoryjnej w oparciu o wymagania niniejszej Specyfikacji i przedłożenie jej do akceptacji przez Inżyniera,
- ułożenia odcinka próbnego zgodnie z punktem 5.2.7. niniejszej Specyfikacji i przedłożenie wyników prób Inżynierowi celem stwierdzenia, czy nawierzchnia wykonana na podstawie receptury laboratoryjnej spełnia wymogi niniejszej Specyfikacji.

#### 5.2.2. Warunki przystąpienia do robót

Temperatura otoczenia w ciągu doby nie powinna być niższa niż 0°C przed przystąpieniem do robót i +5°C w czasie robót. Temperatura powietrza powinna być mierzona co najmniej 3 razy dziennie: przed przystąpieniem do robót oraz podczas ich wykonywania w okresach równomiernie rozłożonych w planowanym czasie realizacji dziennej działości roboczej. Temperatura otoczenia może być niższa w wypadku stosowania ogrzewania podłoża i obramowania (np. promienniki podczerwieni, urządzenia mikrofalowe).

Nie dopuszcza się układania asfaltu lanego podczas opadów lub silnego wiatru (przekraczającego prędkość 16m/s).

#### 5.2.3. Podłoże

Podłożem dla układanej warstwy wiążącej z asfaltu lanego jest warstwa izolacji. Czas pomiędzy ułożeniem izolacji a jej przykryciem warstwą wiążącą nie może być krótszy od 24 godz. Podłoże musi być suche i oczyszczone z wszelkiego rodzaju zanieczyszczeń typu piasek, błoto, kurz, rozlane paliwo itp. Brzegi krawężników oraz innych urządzeń instalacyjnych jak włazy, wpusty itp. powinny być przed ułożeniem asfaltu lanego posmarowane lepiszczem asfaltowym.

#### 5.2.4. Projektowanie mieszanki mineralnej

Wykonawca ma obowiązek opracowania recepty laboratoryjnej i przedstawienia jej do zatwierdzenia Inżynierowi co najmniej 2 tygodnie przed planowanym rozpoczęciem robót.

W zależności od wymiaru mieszanki mineralnej D, uziarnienie mieszanki mineralnej i zawartość lepiszcza do asfaltu lanego do warstwy wiążącej określone są w WT-2 2014 - część I, Tablica 31.

Wypełniacz powinien pochodzić głównie z mączki wapiennej. Przy dobieraniu składu mieszanki należy uwzględnić zwiększony ubytek pyłów pochodzących z kruszywa w procesie suszenia i przesiewania.

#### 5.2.5. Wymagane właściwości mieszanki mineralno-asfaltowej

Wymagane właściwości asfaltu lanego w zależności od kategorii ruchu określone są w WT-2 2014 - część I (Tablica 32).

Asfalt lany MA 5 do rozkładania ręcznego (np. przy ścieku przykrawężnikowym) powinien spełniać wymagania jak dla KR1 ÷ KR2.

### 5.2.6. Wytwarzanie asfaltu lanego

Asfalt lany powinien być wytwarzany w otaczarkach zgodnie z punktem 3.2.1. Dokładność dozowania poszczególnych składników powinna być następująca:

- Asfalt  $\pm 0,3\%$  m/m
- Wypełniacz  $\pm 1,0\%$  m/m
- Kruszywo  $\pm 2,5\%$  m/m

Mieszanie składników powinno się odbywać do czasu uzyskania jednorodnej pod względem wyglądu i konsystencji, mieszanki. Wszystkie ziarna powinny być dokładnie otoczone asfaltem. Temperatura wytwarzania mieszanki asfaltu lanego powinna wynosić 180°C do 230°C.

### 5.2.7 Wykonanie przeciwnadkątów z asfaltu lanego

Przed wykonaniem warstwy ścieralnej na obiekcie Wykonawca musi:

- określić sposób przygotowania miejsca na ułożenie asfaltu lanego na przeciwnadkątach albo:
- ułożyć warstwę ścieralną tylko do osi przeciwnadkąta, zabezpieczając powierzchnię od osi przeciwnadkąta do krawężnika, np. deską odpowiedniej szerokości i o około 5-10mm mniejszej grubości od grubości warstwy ścieralnej, albo
- ułożyć warstwę ścieralną na całej szerokości jezdni, a następnie wyciąć warstwę ścieralną między krawężnikiem, a osią przeciwnadkąta do poziomu warstwy wiążącej. Sposób wycinania musi wykluczać możliwość uszkodzenia izolacji konstrukcji nośnej.

## 6. KONTROLA JAKOŚCI ROBÓT

### 6.1. Ogólne zasady kontroli jakości robót

Ogólne zasady kontroli jakości robót podano w ST DM.00.00.00 „Wymagania ogólne” pkt 6.

### 6.2. Szczegółowe zasady kontroli jakości robót

#### 6.2.1. Badania przed przystąpieniem do robót

Wykonawca ma obowiązek zgromadzić całość niezbędnych materiałów kamiennych do wykonania mieszanki asfaltu lanego, złożyć go w utwardzonych boksach, frakcjami i dla każdej frakcji wykonać 1 raz wszystkie badania wymagane w punkcie 2. Specyfikacji.

Źródło poboru asfaltu proponuje Wykonawca i przedstawia do akceptacji Inżynierowi.

Uwaga:

- a) w przypadku stosowania grysów bazaltowych, należy dokonać dla każdej dostawy optycznej oceny występowania oznak zgorzeli. w przypadku najmniejszych podejrzeń należy wykonać badanie pod kątem występowania zgorzeli w bazaltach,
- b) dla asfaltów: badania penetracji, temperatury mięknięcia i nawrotu sprężystego- należy przeprowadzić dla każdej dostawy.

#### 6.2.2. Badania w czasie produkcji mieszanki asfaltu lanego

W celu wykazania, że mieszanka mineralno-asfaltowa o danym składzie spełnia wymagania zawarte w niniejszych ST i WT-2 Nawierzchnie asfaltowe 2010, należy dla każdego składu mieszanki przeprowadzić badanie typu. Badanie należy wykonywać zgodnie z Wymaganiami Technicznymi WT2 pkt 8.4, przy czym nie stosuje się podejścia grupowego.

Należy prowadzić Zakładową Kontrolę Produkcji (ZKP) zgodnie z PN-EN 13108-21.

W ramach Zakładowej Kontroli Produkcji należy sprawdzać produkcyjny poziom zgodności metodą pojedynczych wyników zgodnie z punktem A.3 załącznika A do normy PN-EN 13108-21. Należy stosować się do Wymagań Technicznych WT-2 2014 pkt 8.4.1.5.

W czasie produkcji należy kontrolować:

- a) sprawność urządzeń wytwórni i maszyn współpracujących,
- b) temperaturę kruszywa, lepiszcza - nie rzadziej jak co 1 godz.,
- c) temperaturę gotowej mieszanki - dla każdego środka transportu (na wytwórni i budowie); należy wprowadzić system kontroli podlegający ewidencji,
- d) skład granulometryczny i zawartość asfaltu w mieszance mineralno-bitumicznej – nie rzadziej niż 1 raz na zmianę roboczą.

Zawartość lepiszcza rozpuszczalnego dla każdej próbki pobranej z luźnej mieszanki mineralnoasfaltowej, nie może odbiegać od wartości projektowanej. Pojedynczy wynik i średnia z wielu oznaczeń w zakresie zawartości

rozpuszczalnego lepiszcza z każdej próbki pobranej z mieszanki mineralno-asfaltowej lub wyjątkowo z warstwy nie może odbiegać od wartości projektowanej, z uwzględnieniem dopuszczalnej odchyłki :  $\pm 0,3\%$ .

Pojedynczy wynik i średnia z wielu oznaczeń uziarnienia wyekstrahowanej mineralnej z każdej próbki pobranej z mieszanki mineralno-asfaltowej lub wyjątkowo z warstwy nie może odbiegać od wartości projektowanej, z uwzględnieniem niżej przedstawionych dopuszczalnych odchyłek:

- zawartość kruszywa < 0,063mm:  $\pm 2,2 \%$ ,
- zawartość kruszywa o wymiarze < 0,125mm  $\pm 2 \%$ ,
- zawartość kruszywa o wymiarze > 2mm  $\pm 3 \%$ .

e) Ocena deformacji trwalej.

Zagłębienie trzpienia podczas badania każdej próbki sześcienniej, sporządzonej z luźnej mieszanki mineralno-asfaltowej lub wyjątkowo z materiału pobranego z nawierzchni, nie może przekroczyć wartości określonych w WT-2 2014 - część I (Tablica 32).

Próbki do badań w punkcie d, e należy pobierać z kosza układarki.

Z nawierzchni ułożonej na płycie obiektu nie wycina się próbek walcowych

Procedury, sposób pobierania próbek oraz sposób dokumentowania, Wykonawca powinien przedstawić Inżynierowi do zatwierdzenia.

## 6.2.3 OBMIAR ROBÓT

### 7.1. Ogólne zasady obmiaru robót

Ogólne zasady obmiaru robót podano w ST DM.00.00.00 „Wymagania ogólne” pkt 7.

### 7.2. Jednostka obmiarowa

Jednostką obmiaru jest  $1m^2$  (metr kwadratowy) przeciwspadku przy krawężniku wykonanego z asfaltu lanego MA 5.

## 8. ODBIÓR ROBÓT

### 8.1. Ogólne zasady odbioru robót

Ogólne zasady odbioru robót podano w ST DM.00.00.00 „Wymagania ogólne” pkt 8.

### 8.2. Szczegółowe zasady odbioru robót

Jeżeli wszystkie wymienione w punkcie 6 badania dadzą wynik pozytywny, wykonane roboty należy uznać za zgodne z wymaganiami niniejszej ST.

Jakkolwiek, negatywny wynik przeprowadzonych badań powoduje nieodebranie całości robót objętych niniejszą ST. W takim przypadku Wykonawca ma obowiązek na własny koszt usunąć wszystkie usterki, wymienić wadliwe elementy, wykonać ponownie roboty, które przed odbiorem zostały źle wykonane i całość przedstawić do ponownego badania.

## 9. PODSTAWA PŁATNOŚCI

### 9.1. Ogólne ustalenia dotyczące podstawy płatności

Ogólne ustalenia dotyczące podstawy płatności podano w ST DM.00.00.00 „Wymagania ogólne” pkt 9

### 9.2. Cena jednostki obmiarowej

Podstawą płatności jest cena jednostkowa, która obejmuje:

- prace pomiarowe i przygotowawcze,
- oznakowanie miejsca prowadzenia robót,
- przygotowanie podłoża,
- zakup i dostarczenie materiałów przeznaczonych do produkcji mieszanki,
- opracowanie recept laboratoryjnych wraz z badaniami o ile koszty te nie zostały ujęte w DM.00.00.00 „Wymagania ogólne”,
- opracowanie i zatwierdzenie Programu Zapewnienia Jakości
- wytworzenie mieszanek,
- transport mieszanek do miejsca wbudowania,
- wykonanie przeciwspadków przy krawężnikach
- wykończenie złącz,
- przeprowadzenie niezbędnych badań laboratoryjnych i pomiarów wymaganych w Specyfikacji,

- koszty uzyskania wymaganych uzgodnień i akceptacji,
- koszty związane z ochroną otaczającego środowiska i przyległych tras komunikacyjnych przed negatywnymi skutkami prowadzonych robót
- uprzątnięcie miejsca robót wraz z wywozem i utylizacją zbędnych materiałów, odpadów oraz śmieci.

## 10. PRZEPISY ZWIĄZANE

### 10.1. Normy

PN-EN 932-3:1999	Badania podstawowych właściwości kruszyw . Procedura i terminologia uproszczonego opisu petrograficznego
PN-EN 933-1:2012	Badania geometrycznych właściwości kruszyw . Oznaczanie składu ziarnowego . Metoda przesiewania
PN-EN 933-3:2012	Badania geometrycznych właściwości kruszyw . Oznaczanie kształtu ziarn za pomocą wskaźnika płaskości
PN-EN 933-4:2008	Badania geometrycznych właściwości kruszyw . Część 4: Oznaczanie kształtu ziarn . Wskaźnik kształtu
PN-EN 933-5:2000	Badania geometrycznych właściwości kruszyw . Oznaczanie procentowej zawartości ziarn o powierzchniach powstałych w wyniku przekruszenia lub łamania kruszyw grubych
PN-EN 933-6:2002	Badania geometrycznych właściwości kruszyw . Część 6: Ocena właściwości powierzchni . Wskaźnik przepływu kruszyw
PN-EN 933-9:2009	Badania geometrycznych właściwości kruszyw . Ocena zawartości drobnych cząstek . Badanie błękitem metylenowym
PN-EN 933-10:2009	Badania geometrycznych właściwości kruszyw . Część 10: Ocena zawartości drobnych cząstek . Uziarnienie wypełniaczy (przesiewanie w strumieniu powietrza)
PN-EN 1097-2:2010	Badania mechanicznych i fizycznych właściwości kruszyw . Metody oznaczania odporności na rozdrabnianie
PN-EN 1097-3:2000	Badania mechanicznych i fizycznych właściwości kruszyw . Oznaczanie gęstości nasypowej i jamistości
PN-EN 1097-4:2008	Badania mechanicznych i fizycznych właściwości kruszyw . Część 4: Oznaczanie pustych przestrzeni suchego, zagęszczonego wypełniacza
PN-EN 1097-5:2008	Badania mechanicznych i fizycznych właściwości kruszyw . Część 5: Oznaczanie zawartości wody przez suszenie w suszarce z wentylacją
PN-EN 1097-6:2002	Badania mechanicznych i fizycznych właściwości kruszyw . Część 6: Oznaczanie gęstości ziarn i nasiąkliwości
PN-EN 1097-7:2008	Badania mechanicznych i fizycznych właściwości kruszyw . Część 7: Oznaczanie gęstości wypełniacza . Metoda piknometryczna
PN-EN 1097-8:2009	Badania mechanicznych i fizycznych właściwości kruszyw . Część 8: Oznaczanie polerowalności kamienia
PN-EN 1367-1:2007	Badania właściwości cieplnych i odporności kruszyw na działanie czynników atmosferycznych . Część 1: Oznaczanie mrozodporności
PN-EN 1367-3:2002	Badania właściwości cieplnych i odporności kruszyw na działanie czynników atmosferycznych . Część 3: Badanie bazaltowej zgorzeli słonecznej metodą gotowania
PN-EN 13179-1:2002	Badania kruszyw wypełniających stosowanych do mieszanek bitumicznych . Część 1: Badanie metodą pierścienia delta i kuli
PN-EN 13179-2:2002	Badania kruszyw wypełniających stosowanych do mieszanek bitumicznych . Część 2: Liczba bitumiczna
PN-EN 1744-1:2010	Badania chemicznych właściwości kruszyw -- Część 1: Analiza chemiczna
PN-EN 196-2:2006	Metody badania cementu . Część 2: Analiza chemiczna cementu
PN-EN 13043:2004	Kruszywa do mieszanek bitumicznych i powierzchniowych utrwaleń stosowanych na drogach, lotniskach i innych powierzchniach przeznaczonych do ruchu
PN-EN 12593:2009	Asfalty i lepiszcza asfaltowe -- Oznaczanie temperatury lamliwości metodą Fraassa
PN-EN 1427:2009	Asfalty i lepiszcza asfaltowe -- Oznaczanie temperatury mięknięcia -- Metoda Pierścień i Kula
PN-EN 1426:2009	Asfalty i lepiszcza asfaltowe -- Oznaczanie penetracji igłą

PN-EN 14023:2011	Asfalty i lepiszcza asfaltowe. Zasady klasyfikacji asfaltów modyfikowanych polimerami
PN-EN 12697-20:2007	Mieszanki mineralno-asfaltowe. Metody badań mieszanek mineralnoasfaltowych na gorąco. Część 20: Badanie głębokości wgłębienia przy użyciu próbek sześciennych lub próbkach Marshalla.
PN –EN 13 108-6:2008	Mieszanki mineralno-asfaltowe. Wymagania. Część 6. Asphalt lany.
PN –EN 13 108-21:2008	Mieszanki mineralno-asfaltowe. Wymagania. Część 21. Zakładowa kontrola produkcji.
PN-EN 13808:2010	Asfalty i lepiszcza asfaltowe -- Zasady klasyfikacji kationowych emulsji asfaltowych
PN-EN ISO 2592:2008	Oznaczanie temperatury zaplonu i palenia -- Metoda otwartego tygla Clevelanda
PN-EN ISO 3838:2008	Ropa naftowa i ciekłe lub stałe przetwory naftowe . Oznaczanie gęstości lub gęstości względnej . Metody z użyciem piknometru z korkiem kapilarnym i piknometru dwukapilarnego z podziałką
PN-EN 12607-1:2009	Asfalty i lepiszcza asfaltowe . Oznaczanie odporności na twardnienie pod wpływem ciepła i powietrza . Część 1: Metoda RTFOT
10.2. Inne przepisy	
WT-1 2014	Kruszywa do mieszanek mineralno – asfaltowych i powierzchniowych utrwaleń na drogach krajowych
WT-2 2014 - część I	Nawierzchnie asfaltowe na drogach krajowych

## M.15.03.02. NAWIERZCHNIA Z ŻYWIC EPOKSYDOWO-POLIURETANOWYCH

### 1. WSTĘP

#### 1.1. Przedmiot ST

Przedmiotem niniejszej ST są wymagania szczegółowe dotyczące wykonania i odbioru robót związanych z wykonaniem nawierzchni epoksydowo-poliuretanowej w ramach **rozbudowy drogi wojewódzkiej nr 690 wraz z rozbiórką istniejącego i budową nowego obiektu mostowego nad rzeką Pukawka w miejscowości Boguty Pianki w km 12+963.**

#### 1.2. Zakres stosowania ST

Specyfikacja Techniczna jest stosowana jako dokument przetargowy i kontraktowy przy zleceniu i realizacji Robót wymienionych w pkt.1.1.

#### 1.3. Zakres robót objętych ST

Ustalenia zawarte w niniejszej ST mają zastosowanie przy wykonywaniu nawierzchni z materiałów nawierzchniowych na bazie żywic epoksydowych i poliuretanu wykonywanych na powierzchniach betonowych bez zastosowania izolacji. Zakres Robót obejmuje wykonanie nawierzchni gr. min. 5mm na powierzchniach kap chodnikowych, kap pływających oraz na górnych powierzchniach fundamentów barieroporęczy (jeżeli system barier i barieroporęczy wybrany przez Wykonawcę będzie wymagał ich zastosowania) i skrzydełkach przyczółków.

Dodatkowo niniejsza ST obejmuje także uszczelnienie i wzmocnienie styku pomiędzy krawężnikiem mostowym, a betonem kap chodnikowych za pomocą taśmy z tworzywa sztucznego.

#### 1.4. Określenia podstawowe

Określenia podane w niniejszej ST są zgodne z obowiązującymi normami oraz z określeniami podanymi w ST DM.00.00.00.

#### 1.5. Ogólne wymagania dotyczące Robót

Ogólne wymagania podano w ST DM.00.00.00. „Wymagania ogólne”. Wykonawca jest odpowiedzialny za jakość wykonania oraz za zgodność z Dokumentacją Projektową, ST, normami oraz poleceniami Inspektora Nadzoru.

### 2. MATERIAŁY

Ogólne wymagania dotyczące materiałów, ich pozyskiwania i składowania podano w ST D-M.00.00.00. „Wymagania ogólne” pkt. 2.

#### 2.1. Nawierzchnia

Materiał nawierzchniowy powinien być chemoutwardzalny na bazie żywicy epoksydowej i poliuretanu. Musi nadawać się do układania na powierzchniach z betonu. Materiał ten po utwardzeniu winien posiadać następujące cechy:

- gęstość około 1,2kg/dm<sup>3</sup>,
- graniczna odkształcalność powodująca pęknięcie ponad 25%,
- naprężenie rozciągające - ponad 6MPa,
- ścieralność badana na tarczy Böhme  $\leq 2,5$  mm,
- wskaźnik ograniczenia chłonności wody  $\geq 90\%$ ,
- mieć odporność na wpływy atmosferyczne (deszcz, śnieg, mróz, promieniowanie UV)
- odporność na działanie środków odładowczych,
- właściwości elastyczne w temperaturze od -20 do + 60 °C
- przyczepność do podłoża betonowego: wartość średnia  $\geq 2,0$  MPa, wartość pojedynczego wyniku  $\geq 1,5$ MPa.

Jako wypełniacz należy stosować suchy piasek kwarcowy o uziarnieniu 0,1÷0,3 mm do warstwy szpachli i 0,4÷0,7 mm do warstwy nawierzchni.

Grubość warstwy nawierzchni powinna wynosić nie mniej niż 3,0 mm dla lekkiego ruchu pieszego i 5,0 mm dla intensywnego ruchu pieszego.

Dobór materiału nawierzchniowego podlega uzgodnieniu z Inspektorem Nadzoru. Stosować można tylko taki materiał, dla którego Wykonawca przedstawi aktualną Aprobata Techniczną wydaną przez IBDM, atest producenta oraz Karty Techniczne stosowanych materiałów.

#### 2.2. Taśma z tworzywa sztucznego

Należy stosować taśmę w formie siatki o oczkach max. 10x10mm i szerokości 15cm. Taśma nie powinna mieć grubości większej niż 2mm. Taśma powinna uzyskać akceptację Inspektora Nadzoru.

#### 2.3. Klej epoksydowy do przyklejenia taśmy

Należy stosować klej posiadający wszelkie wymagane aprobaty techniczne oraz akceptację Inspektora Nadzoru.

### 3. SPRZĘT



Ogólne wymagania dotyczące sprzętu podano w ST D-M.00.00.00 „Wymagania ogólne” pkt. 3.  
Stosowany sprzęt powinien odpowiadać warunkom określonym w instrukcji wykonania nawierzchni opracowanej przez producenta. Sprzęt powinien być zaakceptowany przez Inspektora Nadzoru.

#### 4. TRANSPORT

Ogólne wymagania dotyczące transportu podano w ST D-M.00.00.00 „Wymagania ogólne” pkt. 4.  
Transport materiałów chemicznych w szczelnych, oryginalnych opakowaniach zabezpieczonych przed uszkodzeniem.

#### 5. WYKONANIE ROBÓT

Ogólne zasady wykonania robót podano w ST D-M.00.00.00 „Wymagania ogólne” pkt. 5.

##### 5.1. Przygotowanie podłoża

Powłoki izolacyjno-nawierzchniowe układa się na podłożu betonowym pozbawionym mlecza cementowego, luźnych niezwiązanych składników, odpowiednio wytrzymałym, suchym, czystym, równym i gładkim. Usuwanie mlecza cementowego z powierzchni betonu należy wykonać przez obróbkę strumieniowo-ścierną lub hydropiaskowanie. Oczyszczoną powierzchnię odpyła się odkurzaczem przemysłowym lub sprężonym powietrzem.

Kryteria oceny jakości podłoża betonowego są następujące :

- wytrzymałość na ściskanie równa co najmniej wytrzymałości gwarantowanej betonu 30 MPa / dla konstrukcji nowych/ lub 25 MPa / dla konstrukcji odbudowywanych /,
- wytrzymałość na odrywanie wg normy PN-EN 1542:2000 nie mniej niż 2,0 MPa,
- podłoże suche – beton w stanie powietrzno suchym, bez śladów wilgoci i zaciemnień, o wilgotności < 4 %, (chyba że w systemie są materiały gruntujące na wilgotny lub świeży beton),
- podłoże czyste – powierzchnia wolna od luźnych frakcji, pyłów, plam oleju, smarów i innych zanieczyszczeń w ocenie wizualnej,
- podłoże gładkie – lokalne nierówności i zagłębienia powierzchni betonu nie przekraczają  $\pm 1,0$  mm,
- szorstkość podłoża badana wypełnienia piaskiem nie powinna przekraczać 1,0 mm.

Nierówności podłoża przekraczające podane wartości dopuszczalne należy naprawiać zaprawami PC lub PCC. Rysy występujące w podłożu należy iniektować. Podłoże po przygotowaniu podlega odbiorowi Inspektora Nadzoru z wpisem do dziennika budowy. W pierwszym etapie podłoże należy zagruntować środkami firmowymi na bazie żywicy. Lepszą metodą jest szpachlowanie podłoża żywicą gruntującą z dodatkiem kruszywa kwarcowego 0,1 do 0,3 mm.

##### 5.2. Przygotowanie materiału nawierzchniowego do układania

Krótko przed rozpoczęciem prac należy wymieszać, za pomocą mieszadła z napędem elektrycznym, składniki materiału nawierzchniowego. Ważne jest ściśle przestrzeganie proporcji składników oraz czasu przydatności do stosowania. W przypadku żywic, do których dodaje się utwardzacze reakcja wiązania rozpoczyna się natychmiast po wymieszaniu. W celu zwiększenia odporności na ścieranie nawierzchni oraz nadania jej właściwości antypoślizgowych do wykonania powłok używane są piaski kwarcowe (wymagania jak dla klasy 6-tej wg BN-80/6811-01). Piasek dozuje się porcjami podczas procesu mieszania lub posypuje ułożoną warstwę do jej wysycenia.

##### 5.3. Wykonanie izolacyjno-nawierzchni

Roboty związane z wykonaniem izolacyjno- nawierzchni powinny być wykonywane przez specjalistyczne firmy lub pod nadzorem przedstawiciela producenta. Należy bezwzględnie przestrzegać zaleceń technologicznych określonych przez wytwórcę materiałów, zawartych w Kartach Technicznych. Ma to decydujący wpływ na trwałość wykonanych powłok, a także na odporność korozyjną obiektu.

Izolacyjno- nawierzchnie z materiałów chemoutwardzalnych wykonywane są zwykle z trzech warstw :

- warstwy gruntującej –nanoszonej pędzlem lub wałkiem malarskim lub warstwy szpachli nanoszonej pacą stalową wcierając w podłoże
- warstwy podstawowej – nanoszonej wałkiem malarskim, szpachlą zębatą lub gumową gracą (warstwę nanosi się jednorazowo w wyspecyfikowanej w projekcie grubości)
- warstwy zamykającej –nanoszonej pędzlem lub wałkiem malarskim (warstwa zamykająca może być jednocześnie warstwą barwną)

Zużycie żywicy do warstwy szpachli ok. 0,60 kg/m<sup>2</sup> i kruszywa o uziarnieniu 0,1 do 0,3 mm, 0,60 do 1,20 kg/m<sup>2</sup>.

Zużycie żywicy do warstw nawierzchniowych powinno wynosić minimum 0,80 kg/m<sup>2</sup>/mm, tak aby nie dopuścić do wykonywania warstwy z samego kruszywa. Dopuszczenie izolacyjno – nawierzchni do ruchu może nastąpić po całkowitym utwardzeniu.

Podlewki pod bariery, barieroporęcze, balustrady, słupy oświetleniowe i ekrany akustyczne należy przykryć materiałem nawierzchniowym.

Na łączeniu krawężnika i betonu kapy nawierzchnię należy wzmocnić matą zbrojeniową zapobiegającą powstawaniu pęknięć i rys w nawierzchni (pasma szerokości 10-15cm). Mata musi być zgodna z systemem producenta nawierzchni.

#### 5.4. Ułożenie taśmy z tworzywa sztucznego

Taśmę szerokości 15cm należy układać między krawężnikiem a betonem kapy chodnikowej przed układaniem nawierzchnio-izolacji. Taśmę należy zabezpieczyć przed przesuwaniem się i deformowaniem przyklejając ją do powierzchni krawężnika i kapy chodnikowej klejem epoksydowym.

#### 5.5. Warunki atmosferyczne wykonywania robót

Prace związane z wykonywaniem izolacji- nawierzchni należy wykonywać w sprzyjających warunkach atmosferycznych, przy dobrej i suchej pogodzie w temperaturach powyżej 10°C do 30°C. Wilgotność względna powietrza nie powinna przekraczać 75%. Podłoże na którym jest układana izolacja –nawierzchnia powinno mieć temperaturę o 3°C wyższą od temperatury punktu rosy w danej temperaturze otoczenia. To zapobiega skraplaniu się pary wodnej na powierzchniach. Nie należy prowadzić prac w czasie silnego wiatru, opadów deszczu, bezpośrednio przed opadami lub przed okresem spadku temperatury poniżej minimalnej sieciowania żywicy. W przypadku konieczności wykonywania robót w niesprzyjających warunkach pogodowych, należy je wykonywać pod namiotami klimatyzowanymi w całym okresie układania żywicy i ich dojrzwania. Należy bezwzględnie przestrzegać wymagań producenta odnośnie temperatury powietrza, podłoża oraz wilgotności powietrza i podłoża w czasie prowadzonych robót.

#### 5.6. Warunki BHP

Podczas pracy należy stosować się do przepisów i wskazówek podawanych przez producenta. Nie wolno zbliżać się z otwartym ogniem ani prowadzić robót spawalniczych.

UWAGA: Stosowane do wykonywania izolacji- nawierzchni żywice chemoutwardzalne zawierają często substancje lotne nieszkodliwe przy pracy na otwartym powietrzu, ale przy pracy pod namiotem mogą gromadzić się w stężeniach powodujących zatrucie pracowników.

### 6. KONTROLA JAKOŚCI ROBÓT

Ogólne zasady kontroli jakości Robót podano w ST D-M.00.00.00 „Wymagania ogólne” pkt. 6.

Można stosować tylko materiał na który uzyskano Aprobatację Techniczną wydaną przez IBDM oraz atest wytwórcy.

Kontrolę jakości robót przeprowadza się na wszystkich etapach wykonawstwa i obejmuje ona:

- kontrolę jakości materiałów
- kontrolę wykonywania robót i zużycia materiałów
- badania wykonanej izolacji –nawierzchni i zgodności wykonanej powłoki z wymaganiami projektu, kartami technicznymi i specyfikacją techniczną

#### 6.1. Kontrola jakości materiałów

Przed zastosowaniem materiałów sprawdzeniu podlega:

- zgodność dostarczonego materiału z zamówieniem ( numer produktu ),
- stan opakowań materiałów,
- warunki przechowywania materiałów,
- data produkcji i data przydatności do stosowania.

Dodatkowo po otwarciu pojemników ocenia się wygląd materiałów. Na żądanie inwestora wykonawca powinien przedstawić aktualne wyniki badań materiałów wykonywanych w ramach nadzoru wewnętrznego przez producenta.

#### 6.2. Kontrola wykonywania robót i zużycia materiałów

Podczas robót Wykonawca zobowiązany jest prowadzić dzienne protokoły, w których podaje się informacje o warunkach atmosferycznych zgodnie z pkt.5.4 ST, stanie używanych materiałów zgodnie z pkt.6.1 ST, parametrach technologicznych w budowywanych materiałach oraz ich ilości.

Kontrola wykonania robót obejmuje:

- badanie przygotowania podłoża zgodnie z pkt.5.1 ST, potwierdzone wpisem do dziennika budowy,
- kontrolę wykonania warstwy gruntującej na bazie żywicy. Prawidłowo zagruntowana powierzchnia powinna być sucha i lekko błyszcząca. Posypka piaskowa powinna być mocno przyklejona do żywicy i częściowo w nią wtopiona. Kontrola grubości układanej powłoki gruntującej powinna być prowadzona na bieżąco przez sprawdzenie ilości zużytych materiałów.
- kontrolę wykonania izolacji- nawierzchni ( warstwy podstawowej i zamykającej ). Podczas wykonywania warstw należy sprawdzić zachowanie proporcji mieszania składników, zachowanie czasu mieszania, odstępów czasowych pomiędzy układaniem kolejnych warstw, sposób wykonania i grubość nakładanej izolacji- nawierzchni (przez kontrolę zużycia materiału w kg/m<sup>2</sup>) i wygląd zewnętrzny powierzchni powłoki (jednorodny bez spłynięć i sfaldowań o jednolitej barwie z równomiernie rozłożoną mocno wklejoną posypką uszorstniającą).

#### 6.3. Badania wykonanej izolacji- nawierzchni i zgodności powłoki z wymaganiami

Badania kontrolne obejmują cały proces zabezpieczenia powierzchni od robót przygotowawczych przez etapy realizacji robót, aż do badań kontrolnych.

Po wykonaniu nawierzchni ocenie podlega :

- wygląd zabezpieczenia ( bez pęcherzy, zarysowań, powierzchni otwartej lub uszkodzonej warstwie zamykającej, bez smug, szwów roboczych i sfaldowań, posypka powinna być równomierna, mocno przyklejona do podłoża, barwa jednolita zgodna z wyspecyfikowaną ),
- równość nawierzchni ( mierzona łata długości 2,0m, dopuszczalny prześwit pod łata 1,0 mm),
- grubość nawierzchni ( tolerancja w stosunku do projektu -0,5 mm, +1,0 mm),
- przyczepność systemu do podłoża ( mierzona metodą niszczącą "pull-off" : wartość średnia  $\geq 2,0$  MPa wartość pojedynczego odczytu  $\geq 1,5$  MPa )

Badanie przyczepności do podłoża powinno być wykonane w dwóch polach losowo wybranych przez nadzór dla powierzchni  $< 1000\text{m}^2$ . Na każdym polu należy wykonać badania w pięciu punktach pomiarowych. Na obiektach większych należy dodać jedno pole pomiarowe na każde  $1000\text{ m}^2$  powierzchni. Badanie wykonuje się metodą odrywową metalowych krążków o średnicy 50 mm naklejonych na powierzchni, mierząc siłę zrywającą i wartość przyczepności specjalnym aparatem. Po naklejeniu krążka powłokę nacina się na całej grubości do podłoża na gł. 1,0 do 3,0 mm, koronką o średnicy równej średnicy krążka. Średnia wartość przyczepności nie powinna być mniejsza od wyspecyfikowanej. Protokół z badań jest załącznikiem do materiałów odbiorowych. Miejsca uszkodzone podczas badań należy naprawić przy użyciu tych samych materiałów, zachowując wymagania techniczne odnośnie ich stosowania.

## 7. OBMIAR ROBÓT

Ogólne zasady obmiaru Robót podano w ST D-M.00.00.00 „Wymagania ogólne” pkt. 7.

Jednostką obmiaru jest  $1\text{m}^2$  (metr kwadratowy) powierzchni wykonanej nawierzchnio-izolacji o spoiwie epoksydowo-poliuretanowym na kapach chodnikowych gr. min. 4mm oraz 1mb ułożonej taśmy z tworzywa sztucznego.

## 8. ODBIÓR ROBÓT

Ogólne zasady odbioru Robót podano w ST D-M.00.00.00 „Wymagania ogólne” pkt. 8. Na podstawie wyników przeprowadzonych badań i kontroli należy sporządzić protokoły odbioru Robót końcowych. Jeżeli wszystkie badania i odbiory dały wyniki pozytywne, wykonane Roboty należy uznać za zgodne z wymaganiami. Jeżeli choć jedno badanie lub odbiór dało wynik ujemny, wykonane Roboty należy uznać za niezgodne z wymaganiami ST. W takiej sytuacji Wykonawca obowiązany jest doprowadzić Roboty do zgodności z ST i przedstawić je do ponownego odbioru.

## 9. PODSTAWA PŁATNOŚCI

Ogólne ustalenia dotyczące podstawy płatności podano w ST-D-M-00.00.00 "Wymagania ogólne" pkt. 9.

Płatności podlega powierzchnia ( $\text{m}^2$ ) wykonanej i odebranej izolacji –nawierzchni o grubości zgodnej z projektem.

Cena jednostkowa uwzględnia:

- zakupy i koszty zakupu potrzebnych materiałów,
- dostarczenie i koszty dostarczenia potrzebnych materiałów,
- koszt zapewnienia niezbędnych czynników produkcji
- przygotowanie podłoża,
- wypełnienie szczelin kitem elastycznym,
- wzmocnienie matą styku krawężnika i betonu kapy,
- ułożenie nawierzchni i jej pielęgnacja,
- oczyszczenie stanowiska pracy,
- wykonanie badań i pomiarów.

Płatności podlega także 1mb wykonanej i odebranej taśmy uszczelniającej z tworzywa sztucznego zgodnej z projektem.

Cena jednostkowa uwzględnia:

- zakupy i koszty zakupu potrzebnych materiałów,
- dostarczenie i koszty dostarczenia potrzebnych materiałów,
- koszt zapewnienia niezbędnych czynników produkcji
- przygotowanie podłoża,
- wzmocnienie taśmą styku krawężnika i betonu kapy chodnikowej,
- oczyszczenie stanowiska pracy,
- wykonanie badań i pomiarów.

## 10. PRZEPISY ZWIĄZANE

Katalog Detali Mostowych – Generalna Dyrekcja Dróg Krajowych i Autostrad, 2002 r.

## M.16.01.01. WPUSTY ODWADNIAJĄCE

### 1. WSTĘP

#### 1.1. Przedmiot ST

Przedmiotem niniejszej Szczegółowej ST są wymagania dotyczące wykonania i odbioru robót związanych z wykonaniem wpustów mostowych wraz z podłączeniem do kolektora na odbudowywanym moście w ramach **rozbudowy drogi wojewódzkiej nr 690 wraz z rozbiórką istniejącego i budową nowego obiektu mostowego nad rzeką Pukawka w miejscowości Boguty Pianki w km 12+963.**

#### 1.1. Zakres stosowania SST

Specyfikacja jest stosowana jako dokument przetargowy i kontraktowy przy zleceniu i realizacji Robót wymienionych w podpunkcie 1.1.

#### 1.2. Zakres robót objętych SST

Ustalenia zawarte w niniejszej specyfikacji dotyczą zasad prowadzenia robót związanych z wykonaniem i odbiorem odwodnienia ustroju niosącego obiektu inżynierskiego za pomocą wpustów żeliwnych min. Ø 150, z odprowadzeniem pionowym.

#### 1.3. Określenia podstawowe

1.4.1. Wpust odwadniający – urządzenie instalowane w celu odprowadzenia wody deszczowej z nawierzchni obiektu oraz z izolacji.

1.4.2. Wpust żeliwny – wpust odwadniający, którego korpus wykonano z żeliwa.

1.4.3. Pozostałe określenia podstawowe są zgodne z obowiązującymi, odpowiednimi polskimi normami i z definicjami podanymi w D-00.00.00 „Wymagania ogólne” [1] pkt. 1.4.

#### 1.4. Ogólne wymagania dotyczące robót

Ogólne wymagania dotyczące robót podano w D-00.00.00 „Wymagania ogólne” [1], pkt. 1.5.

### 2. MATERIAŁY

#### 2.1. Ogólne wymagania dotyczące materiałów

Ogólne wymagania dotyczące materiałów, ich pozyskiwania i składowania, podano w D-00.00.00 „Wymagania ogólne” [1] pkt. 2.

#### 2.2. Materiały do wykonania robót

##### 2.2.1. Zgodność materiałów z dokumentacją projektową

Materiały do wykonania robót powinny być zgodne z ustaleniami dokumentacji projektowej.

Należy stosować materiały, które są oznakowane znakiem CE lub B zgodnie z Ustawą o wyrobach budowlanych.[21].

##### 2.2.2. Stosowane materiały

Przy montażu wpustu w ustroju niosącym obiektu inżynierskiego należy stosować następujące materiały:

- wpust żeliwny,
- materiały uszczelniające.

##### 2.2.3. Wpusty żeliwne

Urządzenia odprowadzenia wód opadowych z obiektów mostowych, w tym wpustów, powinny być wykonane i montowane zgodnie z Rozporządzeniem Ministra Transportu i Gospodarki Morskiej z dnia 30 maja 2000 r. w sprawie warunków technicznych, jakim powinny odpowiadać obiekty inżynierskie i ich usytuowanie [14].

Należy stosować wpusty bezkielichowe, łączone z rurami kanalizacyjnymi za pomocą tulei spinających ze stali nierdzewnej i elastycznych pierścieni uszczelniających.

Konstrukcja wpustu powinna być zgodna z dokumentacją projektową i SST.

Wpusty powinny być wyposażone w:

- wyjmowany osadnik na zanieczyszczenia ze stali ocynkowanej ogniowo lub ze stali nierdzewnej,
- kratki ściekowe (ruszt) z ryglowaniem o przekroju przepływu nie mniejszym niż 500 cm<sup>2</sup>, o prętach kratki umieszczonych prostopadle do osi podłużnej obiektu i o prześwicie krutek na powierzchniach przeznaczonych do ruchu:

- pieszych – nie większym niż 20 mm,
- pojazdów – nie większym niż 36 mm,

Wpusty powinny być zabezpieczone przed wyjmowaniem przez osoby postronne bez specjalistycznego sprzętu. W przypadku wpustów z kratkami o przekroju przepływu nie spełniającym powyższych wymagań dopuszcza się ich zastosowanie pod warunkiem umieszczenia obok siebie dwóch wpustów, rozmieszczonych w odległościach gwarantujących ich prawidłowe osadzenie w płycie pomostu.

- rurę odpływową od średnicy zgodnej z ustaleniami dokumentacji projektowej, ale nie mniejszej niż 150 mm.

Wpusty powinny być wykonywane w klasie obciążenia D400 wg PN-EN 124:2000 [3].

Konstrukcja wpustu powinna być wykonana z żeliwa szarego o wytrzymałości na rozciąganie  $R_m \geq 200$  MPa wg PN-EN 1561-2000 [2].

Wpusty powinny być zabezpieczone antykorozyjnie np. pokryte warstwą lakieru asfaltowego.

Żeliwne wpusty podwórzowe powinny spełniać wymagania:

- wpust po pełnym obciążeniu badawczym wg PN-EN 124:2000 [3] nie powinien wykazywać zmian (nie powinien ulec zniszczeniu ani wykazywać uszkodzeń w postaci pęknięć, zarysowań, odlamań lub odprysków),
- tolerancja wymiarów elementów wpustu:
  - a) dla średnicy rury odpływowej  $\varnothing 150$  mm: 2 mm wg PN-EN 877:2002 [4],
  - b) dla innych wymiarów: kl CT 12 wg PN-ISO 8062:1997 [5].

Zgodnie z dokumentacją projektową należy stosować wpusty z odprowadzeniem pionowym.

#### 2.2.4. Uszczelnienie wokół wpustu

Do uszczelnienia styku między wpustem i płytą żelbetową należy stosować:

- a) elastyczną taśmę uszczelniającą,
- b) masę zalewową.

Ad a) Do uszczelnienia styków wpustów z masą zalewową oraz masy zalewowej z płytą żelbetową należy stosować taśmę topliwą elastomerowo-asfaltową o odpowiedniej szerokości i grubości ok. 10 mm. Materiał powinien charakteryzować się dużą elastycznością w szerokim zakresie temperatur (nie powinien stawać się kruchy w temperaturze  $-30^{\circ}\text{C}$ , a w podwyższonych temperaturach – do  $100^{\circ}\text{C}$ , nie powinien spływać ze szczelin pionowych), powinien wykazywać bardzo dobrą przyczepność do uszczelnianych elementów po odpowiednim zagruntowaniu powierzchni. Materiał powinien ponadto wykazywać odporność na roztwory soli mineralnych, kwasów i zasad organicznych oraz posiadać dobrą odporność na starzenie się w warunkach eksploatacji i niezmienną przyczepność do krawędzi szczelin.

Ad b) Do wypełnienia szczeliny wokół wpustu należy zastosować asfaltową lub asfaltowo-kauczukowo masę zalewową, z dodatkiem plastyfikatorów. Masa zalewowa powinna spełniać wymagania podane w tablicy 1.

**Tablica 1. Wymagania dla masy zalewowej**

Lp.	Właściwości	Jednostki	Wymagania	Metoda badania wg
1	Penetracja w temperaturze $25^{\circ}\text{C}$	0,1 mm	$70 \div 120$	PN-EN 1426:2001[7]
2	Temperatura mięknięcia wg PiK	$^{\circ}\text{C}$	$> 80$	PN-EN1427:2001 [8]
3	Splywność w temp. $60^{\circ}$ , w czasie 30 min pod kątem $15^{\circ}$	mm	$< 3,0$	PN-B-24005:1997[9] Procedura IBDiM PB/TN-2/1[15]
4	Mrozooporność (upadek 4 kul z wys. 250 cm w temp. $-20^{\circ}\text{C}$ )	sztuk	min. 3 kule całe	Procedura IBDiM PB/TN-2/3 [16]

Przy wyborze masy zalewowej należy zwrócić uwagę, aby przeznaczona ona była do wypełniania szczelin żądanej szerokości.

Jeżeli Inżynier wyrazi zgodę, szczelinę wokół wpustu można wypełnić asfaltem lanym.

### 3. SPRZĘT

#### 3.1. Ogólne wymagania dotyczące sprzętu

Ogólne wymagania dotyczące sprzętu podano w D-00.00.00 „Wymagania ogólne” [1], pkt 3.

#### 3.2. Sprzęt do wykonania robót

Wpusty należy montować ręcznie.

Do wykonania warstwy uszczelniającej Wykonawca powinien dysponować naczyniem do podgrzewania masy zalewowej.

### 4. TRANSPORT

#### 4.1. Ogólne wymagania dotyczące transportu

Ogólne wymagania dotyczące transportu podano w D-00.00.00 „Wymagania ogólne” [1], pkt 4.

#### 4.2. Transport i przechowywanie materiałów

##### 4.2.1. Transport i przechowywanie wpustów

Wszystkie żeliwne elementy wpustów powinny być pakowane w jednostki ładunkowe na paletach. Na każdej jednostce ładunkowej powinna być umieszczona etykieta zawierająca następujące dane:

- nazwę i adres producenta,
- oznaczenie CE lub B,
- datę produkcji,
- liczbę sztuk,
- informacje o uzyskaniu przez wyrób aprobaty technicznej lub nr normy.

Kraty i korpus wpustów powinny mieć następujące znaki:

- znak klasy z powołaniem na normę PN-EN 124:2000 [3]
- nazwę i/lub znak identyfikacyjny producenta oraz miejsce wytworzenia, które mogą być zawarte w kodzie
- znak jednostki certyfikującej.

Oznakowania powinny być widoczne po zainstalowaniu wyrobu, czytelne i trwałe.

Wszystkie elementy wpustów mostowych należy przechowywać na utwardzonym podłożu, pod zadaszeniem. Wpusty powinny być układane wg poszczególnych rodzajów w sposób zapewniający stateczność oraz umożliwiającą dostęp do poszczególnych rodzajów.

Wszystkie żeliwne elementy wpustów, pakowane jak wyżej, można przewozić dowolnymi środkami transportowymi zabezpieczając je przed przesunięciem lub uszkodzeniem.

##### 4.2.2. Transport i przechowywanie materiałów uszczelniających

Masę zalewową oraz taśmę uszczelniającą należy transportować i przechowywać w oryginalnych opakowaniach producenta. Opakowania powinny być układane na paletach, a palety zabezpieczone przed deszczem i promieniami ultrafioletowymi.

Do każdej partii wyrobu powinna być załączona informacja producenta zawierająca dane:

- nazwę produktu,
- oznakowanie CE lub B,
- nazwę i adres producenta,
- datę produkcji,
- ważność produktu,
- pojemność lub masę opakowania,
- zakres i warunki stosowania,
- warunki magazynowania,
- zasady zachowania bezpieczeństwa,
- informację, że wyrób posiada aprobatę techniczną lub nr PN.

Palet nie powinno się spiętrzać. Transport materiałów może się odbywać dowolnym środkiem przewozowym z zachowaniem warunków przechowywania określonymi przez producenta.

## 5. WYKONANIE ROBÓT

#### 5.1. Ogólne zasady wykonywania robót

Ogólne zasady wykonywania robót podano w D-00.00.00 „Wymagania ogólne” [1], pkt 5.

Wykonawca przed przystąpieniem do Robót przedstawi Inżynierowi do akceptacji Projekt Technologii i Organizacji Robót oraz Program zapewnienia Jakości dla Robót (PZJdR) uwzględniający wszystkie warunki, w jakich będą wykonywane Roboty. W Projekcie Technologii i Organizacji Robót Wykonawca między innymi zawrze Projekt wykonawczy odwodnienia.

#### 5.2. Zasady wykonywania robót

Sposób wykonania robót powinien być zgodny z dokumentacją projektową i SST.

Podstawowe czynności przy wykonywaniu robót obejmują:

- roboty przygotowawcze,
- osadzenie wpustu w płycie pomostu,
- wykonanie uszczelnienia wokół wpustu,
- roboty wykończeniowe.

#### 5.3. Roboty przygotowawcze

Przed przystąpieniem do robót należy:

- ustalić dokładną lokalizację wpustu,
- ustalić materiały niezbędne do wykonania robót,
- określić kolejność, sposób i termin wykonania robót.

#### 5.4. Osadzenie wpustu w płycie pomostu

Wpusty powinny znajdować się w płaszczyźnie nawierzchni, przy czym, dopuszczalne jest obniżenie kratek ściekowych wpustów nie więcej niż o 1 cm.

Montaż wpustu należy wykonać w następujących fazach:

- Wpust należy osadzić w prefabrykacjach żelbetowych, we wcześniej przygotowanych otworach, przed betonowaniem płyty ustroju nosącego. W tym celu należy (jeśli to konieczne) odpowiednio odgiąć pręty zbrojenia płyty. Wpust należy ustawić we właściwym położeniu pod kontrolą geodezyjną.
- Bezpośrednio przed wylaniem płyty żelbetowej, nad wpustem należy zamontować sztywną skrzynkę drewnianą, zabezpieczoną przed przesunięciem podczas układania betonu. Skrzynka powinna być przykryta pokrywą, aby w trakcie robót do rury spustowej nie dostał się mieszanka betonowa. Skrzynki drewnianej mocowanej nad wpustem nie wolno przybijać do podłoża gwoździami. Po wykonaniu płyty żelbetowej skrzynkę zabezpieczającą wpust należy usunąć,
- Zamontować kratkę i osadnik.

#### 5.5. Uszczelnienie szczelin wokół wpustu

Szczeliny wokół górnej części wpustu należy wypełnić masą uszczelniającą wg pkt. 2.2.4 po uprzednim założeniu elastomerowo-asfaltowej taśmy topliwej (wg pkt. 2.2.4) na styku wpustu z masą zalewową oraz masy zalewowej z płytą żelbetową.

#### 5.6. Roboty wykończeniowe

Roboty wykończeniowe powinny być zgodne z dokumentacją projektową. Do robót wykończeniowych należą prace związane z dostosowaniem wykonanych robót do warunków budowy obiektu i roboty porządkujące.

## 6. KONTROLA JAKOŚCI ROBÓT

### 6.1. Ogólne zasady kontroli jakości robót

Ogólne zasady kontroli jakości robót podano w D-00.00.00 [1] „Wymagania ogólne”, pkt. 6.

### 6.2. Badania przed przystąpieniem do robót

Przed przystąpieniem do robót Wykonawca powinien:

- uzyskać wymagane dokumenty, dopuszczające wyroby budowlane do obrotu i powszechnego stosowania (certyfikaty zgodności, deklaracje zgodności, aprobaty techniczne, ew. badania materiałów wykonane przez dostawców itp.), potwierdzające zgodność materiałów z wymaganiami pkt. 2 niniejszej specyfikacji,
- ew. wykonać własne badania właściwości materiałów przeznaczonych do wykonania robót, określone w pkt. 2 lub przez Inżyniera,
- sprawdzić cechy zewnętrzne wpustów (sprawdzenie wyglądu zewnętrznych wpustów należy przeprowadzić na podstawie oględzin przez ocenę uszkodzeń na powierzchni poszczególnych elementów oraz kompletności wpustu).

Wszystkie dokumenty oraz wyniki badań Wykonawca przedstawi Inżynierowi do akceptacji.

### 6.3. Badania w czasie robót

#### 6.3.1. Sprawdzenie zamontowania wpustu przed wylaniem płyty pomostu

Należy sprawdzić czy wpust jest odpowiednio ustabilizowany, tak aby nie ulegał przesunięciu w trakcie betonowania płyty. Sprawdzenie prawidłowości osadzenia wpustu polega na niwelacyjnym i sytuacyjnym sprawdzeniu położenia elementu. Badania należy wykonać za pomocą niwelatora, taśmy stalowej oraz oględzin zewnętrznych. Dopuszczalna odchyłka rzędnej wpustu w stosunku do projektowanej wynosi  $\pm 3$  mm. Dopuszczalna odchyłka położenia wpustu w planie wynosi 5 mm.

#### 6.3.2. Sprawdzenie uszczelnienia wokół wpustu

Należy skontrolować wykonanie uszczelnienia wokół wpustu – taśmy uszczelniające powinny być przyklejone na całej grubości uszczelnianej krawędzi, a masa zalewowa powinna być ukształtowana ze spadkiem zgodnie z dokumentacją projektową.

#### 6.3.4. Sprawdzenie sprawności odwodnienia

Sprawdzenie sprawności odwodnienia za pomocą wpustów polega na stwierdzeniu za pomocą oględzin czy woda z płyty pomostu w całości jest odprowadzana przez system wpustów, czy nie ma przecieków wody obok rur odpływowych. Należy sprawdzić, czy odprowadzana z nawierzchni pomostu woda nie zagraża konstrukcji podpór lub nie powoduje zamakania dolnych partii ustroju niosącego.

Próbę szczelności należy przeprowadzić w następujący sposób:

- prowizorycznie zatkać rurę w przekroju górnego wlotu,
- nad wpustem umieścić szczelne i szczelnie przylegające do podłoża otwarte cylindryczne naczynie o wysokości 0,12 m i o średnicy 0,40 m,
- naczynie wypełnić wodą do wysokości 0,10 m,
- wodę utrzymywać przez 24 h.

Za pozytywny wynik próby należy uznać nie obniżenie się poziomu wody w naczyniu. W przypadku wystąpienia przecieków, należy wyjaśnić przyczyny nieszczelności, usunąć usterki i ponownie wykonać próbę.

## 7. OBMIAR ROBÓT

### 7.1. Ogólne zasady obmiaru robót

Ogólne zasady obmiaru robót podano w D-00.00.00 „Wymagania ogólne” [1], pkt. 7.

### 7.2. Jednostka obmiarowa

Jednostką obmiarową dla M-16.01.01. jest 1 szt. (sztuka) wpustu o określonej średnicy.

## 8. ODBIÓR ROBÓT

### 8.1. Ogólne zasady odbioru robót

Ogólne zasady odbioru robót podano w D-00.00.00. „Wymagania ogólne” [1], pkt. 8.

### 8.2. Odbiór robót zanikających i ulegających zakryciu

Odbiorowi robót zanikających i ulegających zakryciu podlegają:

- osadzenie wpustu,
- montaż osadnika,
- naklejenie taśm uszczelniających.

Odbiór tych robót powinien być zgodny z wymaganiami D-00.00.00 „Wymagania ogólne” [1] oraz niniejszej SST.

### 8.3. Odbiór ostateczny

Roboty uznaje się za wykonane zgodnie z dokumentacją projektową, SST i wymaganiami Inżyniera, jeżeli wszystkie pomiary i badania z zachowaniem tolerancji wg punktu 6 dały wyniki pozytywne.

Podstawą dokonania odbioru są następujące dokumenty:

- Dziennik Budowy
- dokumentacja projektowa i projekt wykonawczy z naniesionymi na nich zmianami dokonanymi w trakcie budowy i uzasadnienie dokonania zmian
- dokumenty dotyczące jakości wbudowanych materiałów
- pisemne stwierdzenia przez Inżyniera w dzienniku budowy wykonania określonych robót zgodnie z dokumentacją projektową oraz wymaganiami zawartymi w SST oraz wyrażenie zgody na przystąpienie przez Wykonawcę do realizacji kolejnej fazy robót.

## 9. PODSTAWA PŁATNOŚCI

### 9.1. Ogólne ustalenia dotyczące podstawy płatności

Ogólne ustalenia dotyczące podstawy płatności podano w D-00.00.00 „Wymagania ogólne” [1], pkt. 9.

### 9.2. Cena jednostki obmiarowej

Cena jednostkowa M-16.01.01. wykonania wpustu mostowego obejmuje:

- zakup, transport i składowanie wpustu,
- roboty przygotowawcze i pomiarowe,
- bieżącą kontrolę geodezyjną
- dostarczenie Projektu Technologii i Organizacji Robót oraz Programu Zapewnienia Jakości dla Robót (PZJR)
- dostarczenie materiałów i pozostałych niezbędnych czynników produkcji,



- przygotowanie do montażu,
- montaż poszczególnych elementów,
- regulacja wysokościowa wpustu,
- założenie taśmy uszczelniającej,
- zalanie masą uszczelniającą wnęki uformowanej wokół wpustu,
- wykonanie badań przewidzianych w pkt. 6,
- szkice powykonawcze,
- uporządkowanie miejsca robót.

Cena wykonania robót określonych niniejszą SST obejmuje również:

- roboty tymczasowe, które są potrzebne do wykonania robót podstawowych, ale nie są przekazywane Zamawiającemu i są usuwane po wykonaniu robót podstawowych,
- prace towarzyszące, które są niezbędne do wykonania robót podstawowych, niezaliczane do robót tymczasowych.

## 10. PRZEPISY ZWIĄZANE

### 10.1. Szczegółowe Specyfikacje Techniczne Wykonania i Odbioru Robót Budowlanych (SST)

1. D-00.00.00 Wymagania ogólne

### 10.2. Normy

- |     |                     |  |
|-----|---------------------|--|
| 2.  | PN-EN 1561:2000     | Odlewnictwo. Żeliwo szare  |
| 3.  | PN-EN 124:2000      | Zakończenia wpustów i studzienek kanalizacyjnych do nawierzchni dla ruchu pieszego i kołowego. Zasady konstrukcji, badania typu, znakowanie, sterowanie jakością |
| 4.  | PN-EN 877:2002      | Rury i kształtki z żeliwa, złącza i elementy wyposażenia instalacji odprowadzania wód z budynków. Wymagania, metody badań i zapewnienie jakości                  |
| 5.  | PN-ISO 8062:1997    | Odlewy – System tolerancji wymiarowych i naddatków na obróbkę skrawaniem   |
| 6.  | PN-EN 12620:2004    | Kruszywa do betonu   |
| 7.  | PN-EN 1426:2001     | Asfalty i produkty asfaltowe. Oznaczanie penetracji igłą   |
| 8.  | PN-EN 1427:2001     | Asfalty i produkty asfaltowe. Oznaczanie temperatury mięknięcia. Metoda Pierścień i Kula   |
| 9.  | PN-B-24005:1997     | Asfaltowa masa zalewowa  |
| 10. | PN-EN 933-1:2008    | Badanie geometrycznych właściwości kruszyw-Oznaczanie składu ziarnowego. Metoda przesiewania   |
| 11. | PN-EN 13395-2:2004  | Wyroby i systemy do ochrony i napraw konstrukcji betonowych. Metody badań. Oznaczanie urabialności-Część2: Badanie płynności zaczynu lub zaprawy                 |
| 12. | PN-EN 196-1:2005(U) | Metody badania cementu-Część 1: Oznaczanie wytrzymałości   |
| 13. | PN-EN 1008:2004     | Woda zarobowa do betonów   |

### 10.3. Inne dokumenty

14. Rozporządzenie Ministra Transportu i Gospodarki Morskiej z dnia 30 maja 2000 r. w sprawie warunków technicznych, jakim powinny odpowiadać obiekty inżynierskie i ich usytuowanie. Dz. U. nr 63, poz. 735
15. Procedura badawcza IBDiM PB/TN-2/1 - Termoplastyczne zalewy drogowe. Spływność
16. Procedura badawcza IBDiM PB/TN-2/3 - Termoplastyczne zalewy drogowe. Odporność na zamrażanie
17. Procedura badawcza IBDiM nr TWm-3 1/97 - Badanie skurczu i pęcznienia zapraw modyfikowanych
18. Procedura badawcza IBDiM nr SO-3. Badanie mrozodporności zapraw modyfikowanych
19. Instrukcja ITB 194-Wytyczne badania cech mechanicznych betonu na próbkach wykonanych w formach, Warszawa 1976
20. Procedura IBDiM Nr SO-1. Badanie współczynnika liniowej rozszerzalności cieplnej dla zapraw modyfikowanych
21. Ustawa z dnia 16.IV.2004 r. o wyrobach budowlanych (Dz.U. z dnia 30.IV.2004r.)

## M.16.01.02. KOLEKTOR ODWODNIENIOWY

### 1. WSTĘP

#### 1.1. Przedmiot ST

Przedmiotem niniejszej Specyfikacji Technicznej są wymagania dotyczące rur kanalizacyjnych odprowadzających wodę od wylotu wpustów zainstalowanych w obiekcie inżynierskim projektowanym w związku rozbudową drogi wojewódzkiej nr 690 wraz z rozbiórką istniejącego i budową nowego obiektu mostowego nad rzeką Pukawka w miejscowości Boguty Pianki w km 12+963.

#### 1.2. Zakres stosowania st

Specyfikacja Techniczna jest stosowana jako dokument kontraktowy przy realizacji robót wymienionych w punkcie 1.1.

#### 1.3. Zakres robót objętych st

Ustalenia zawarte w niniejszej ST dotyczą zasad prowadzenia robót związanych z wykonaniem odprowadzenia wody z obiektu mostowego przy pomocy rur z tworzywa sztucznego o średnicy 50mm i 160mm, wraz z wykonaniem przejść kolektora przez poprzecznice i przyczółki.

#### 1.4. Określenia podstawowe

Określenia podane w niniejszej ST są zgodne z obowiązującymi polskimi normami i ST D-M-00.00.00 „Wymagania ogólne”, pkt. 1.

#### 1.5. Ogólne wymagania dotyczące robót

Ogólne wymagania dotyczące robót podano w ST D-M-00.00.00 „Wymagania ogólne”, pkt. 1.

### 2. MATERIAŁY

Materiałami stosowanymi do wykonania robót według zasad niniejszej specyfikacji są:

#### 2.1. Wyposażenie z tworzyw sztucznych HDPE

Zgodnie z Dokumentacją Projektową należy stosować rury z HDPE.

Wszystkie elementy systemu odwodnienia powinny należeć do jednego systemu, dla którego Wykonawca przedstawi Aprobata Techniczną.

Zastosowane rury i kształtki powinny z powinny spełniać wymagania PN-EN 1519-1:2002.

Rury powinny być odporne na promieniowanie UV.

Zastosowane urządzenia odwadniające dostępne (zewnętrzne) powinny mieć trwałość co najmniej 40 lat.

Średnice i długość rur spustowych muszą być zgodne z Dokumentacją Projektową.

System odwodnienia mostu konkretnego producenta, jaki zaproponuje Wykonawca, powinien zapewnić kompensację kolektorów zbiorczych pod mostem, w zakresie obliczonych przemieszczeń podłużnych ustroju nośnego mostu.

2.1.1. Rury spustowe  $\varnothing 160$  mm z HDPE odprowadzające wodę z wpustów mostowych.

2.1.2. Kolektory  $\varnothing 160$  mm z HDPE odbierające wodę z rur spustowych i  $\varnothing 50$  z sączków.

2.1.3. Systemowe elementy kompensacyjne.

### 3. SPRZĘT

#### 3.1. Ogólne wymagania dotyczące sprzętu

Ogólne wymagania dotyczące sprzętu podano w ST D-M-00.00.00 „Wymagania ogólne”, pkt 3.

Jakiegolwiek sprzęt, maszyny lub narzędzia nie gwarantujące zachowania wymagań jakościowych robót zostaną przez Inżyniera zdyskwalifikowane i nie dopuszczone do robót. Roboty montażowe powinny być przeprowadzone ręcznie.

Zastosowany sprzęt musi być zgodny z normami ochrony środowiska i przepisami dotyczącymi jego użytkowania.

### 4. TRANSPORT

#### 4.1. Ogólne wymagania dotyczące transportu

Ogólne wymagania dotyczące transportu podano w ST D-M-00.00.00 „Wymagania ogólne”, pkt 4.

## 4.2. Transport i składowanie rur

Załadunek, transport, rozładunek i składowanie materiałów powinny się odbywać w taki sposób, aby zachować ich dobry stan techniczny.

Rury powinny być transportowane w opakowaniu (np. pojemniki siatkowe, palety itp.). Na czas transportu rury należy zabezpieczyć przed przemieszczaniem i uszkodzeniem.

Kształtki powinny być pakowane w oryginalne opakowanie producenta. Każda dostawa powinna mieć etykietę zawierającą co najmniej:

- nazwę i znak producenta
- oznaczenie
- datę produkcji
- liczbę rur lub kształtek

Transport rur powinien odbywać się tak, aby ich powierzchnia była zawsze czysta. Rury powinny być ładowane na środki transportu w taki sposób, aby nie były poddawane nadmiernym naprężeniom, deformacjom lub uszkodzeniom. Rury należy transportować w położeniu poziomym. Podczas załadunku i rozładunku należy zachować ostrożność, aby rury nie zostały uszkodzone. Rury nie powinny być przeciągane, lecz przenoszone.

Rury i kształtki powinny być przechowywane w pomieszczeniach zadaszonych, zabezpieczających przed szkodliwym działaniem promieni słonecznych i opadów atmosferycznych.

## 5. WYKONANIE ROBÓT

### 5.1. Ogólne zasady wykonania robót

Ogólne zasady wykonania robót podano w ST D-M-00.00.00 „Wymagania ogólne”, pkt. 5.

Wykonawca dostarczy projekt technologiczny odwodnienia wraz z projektem organizacji robót.

W projekcie tym należy przedstawić:

- szczegóły rozwiązania odwodnienia obiektu,
- metodę montażu, pomosty robocze,
- zagadnienia BHP i bezpieczeństwo w trakcie prowadzenia robót.

### 5.2. Montaż rur

#### 5.2.1. Zalecenia ogólne

Roboty wykonywać należy zgodnie z Dokumentacją Projektową, projektem technologicznym odwodnienia oraz wytycznymi producenta systemu.

#### 5.2.2. Połączenia wpustów z rurami spustowymi

Połączenie żeliwnego wpustu mostowego z rurą odwadniającą winno zapewniać pełną szczelność, tak by uniemożliwić wypływ wody obok rury i zamknięcie konstrukcji obiektu mostowego.

### 5.3. Montaż rur osłonowych

Przed betonowaniem poprzecznic i przyczółków należy osadzić stalowe rury osłonowe  $\varnothing 244,5/12$  dla przejścia kolektora odwodnieniowego  $\varnothing 200$ , wzmocnione żebrami obwodowymi. Wokół kolektora, na wlocie i wylocie z poprzecznicy ułożyć masę trwale plastyczną gr. 2cm.

## 6. KONTROLA JAKOŚCI ROBÓT

### 6.1. Ogólne zasady kontroli jakości robót

Ogólne zasady kontroli jakości robót podano w ST D-M-00.00.00 „Wymagania ogólne”, pkt 6.

### 6.2. Kontrola materiałów

Sprawdzenie materiałów należy przeprowadzić na podstawie dokumentów stwierdzających zgodność użytych materiałów z wymaganiami Dokumentacji Projektowej oraz powołanymi normami, atestami producentów i wymaganiami podanymi w pkt 2 niniejszej ST.

### 6.4. Kontrola wbudowania rur

Sprawdza się zgodność wykonania z Dokumentacją Projektową i rysunkami roboczymi i ST. Roboty należy wykonać zgodnie z pkt. 5.

Badanie zgodności z Dokumentacją Projektową należy wykonać przez oględziny zewnętrzne wszystkich elementów i porównania z projektem odwodnienia oraz zapisami w Dzienniku Budowy. Sprawdzenie rur

odwadniającego obejmuje kontrolę tolerancji ustawienia, prawidłowości połączeń wg niniejszej Specyfikacji oraz drożności rur.

Po zakończeniu robót sprawdza się szczelność wbudowanego systemu odwadniającego na podstawie szczegółowego przeglądu dokonanego w trakcie intensywnych opadów atmosferycznych.

Sprawdzenie sprawności działania całego odwodnienia należy wykonać wg ST M.16.01.01.

## 7. OBMIAR ROBÓT

### 7.1. Ogólne zasady obmiaru robót

Ogólne zasady obmiaru robót podano w ST D-M-00.00.00 „Wymagania ogólne”, pkt. 7.

### 7.2. Jednostka obmiarowa

Jednostką obmiarową jest 1 m (metr) rury z HDPE danej średnicy na podstawie Dokumentacji Projektowej i pomiaru w terenie wraz z wykonaniem i zamontowaniem rur osłonowych przejścia kolektora przez poprzecznice i przyczółki.

## 8. ODBIÓR ROBÓT

### 8.1. Ogólne zasady odbioru robót

Ogólne zasady odbioru robót podano w ST D-M-00.00.00 „Wymagania ogólne”.

Odbiór robót jest dokonywany na podstawie wyników pomiarów, badań i oceny wizualnej.

Jeżeli wszystkie badania przewidziane w pkt. 6 dały wynik pozytywny, wykonane roboty należy uznać za wykonane zgodnie z wymaganiami ST. Jeżeli choć jedno badanie dało wynik ujemny wykonane roboty należy uznać za niezgodne z wymaganiami. W tym wypadku Wykonawca jest zobowiązany doprowadzić roboty do zgodności z ST i przedstawić je do ponownego odbioru.

## 9. PODSTAWA PŁATNOŚCI

Ogólne warunki płatności podano w ST D-M.00.00.00 "Wymagania ogólne".

Cena jednostkowa wykonania robót obejmuje:

- prace przygotowawcze i pomiarowe,
- opracowanie kompleksowego projektu warsztatowego odwodnienia mostu i jego bezpośrednich dojazdów, zawierającego m.in. projekt kolektora zbiorczego odwodnienia ustroju nośnego, studzienki osadnikowe, separatory, wyloty przykanalików wraz z klapami zwrotnymi, itp.,
- transport materiałów przewidzianych do wykonania robót,
- montaż rur spustowych (króćców) z HDPE,
- montaż systemowych elementów kompensacyjnych,
- montaż kolektora z HDPE,
- uporządkowanie miejsca wykonania robót,
- przeprowadzenie niezbędnych badań i pomiarów laboratoryjnych wymaganych w specyfikacji.

## 10. PRZEPISY ZWIĄZANE

### 10.1 Normy

1. PN-EN 1519-1:2002 „Systemy przewodów rurowych z tworzyw sztucznych do odprowadzenia nieczystości i ścieków (o niskiej temperaturze) wewnątrz konstrukcji budowli – Polietylen (PE) – Część 1: wymagania dotyczące rur, kształtek i systemu.

### 10.2. Inne

2. Rozporządzenie Ministra Transportu i Gospodarki Morskiej z dnia 30 maja 2000 r. w sprawie warunków technicznych, jakim powinny odpowiadać obiekty inżynierskie i ich usytuowanie. (Dz.U. Nr 63, z dnia 3 sierpnia 2000 r.).

## M.16.01.03. SĄCZKI I DRENAŻ IZOLACJI

### 1. WSTĘP

#### 1.1. Przedmiot ST

Przedmiotem niniejszej specyfikacji technicznej są wymagania dotyczące wykonania i odbioru sączków odwodnienia izolacji oraz drenów w związku rozbudową drogi wojewódzkiej nr 690 wraz z rozbiórką istniejącego i budową nowego obiektu mostowego nad rzeką Pukawka w miejscowości Boguty Pianki w km 12+963.

#### 1.2. Zakres stosowania ST

Specyfikacja Techniczna jest stosowana jako dokument przetargowy i kontraktowy przy zleceniu i realizacji robót wymienionych w punkcie 1.1.

#### 1.3. Zakres robót objętych ST.

Ustalenia zawarte w niniejszej specyfikacji dotyczą wykonania sączków odwodnienia izolacji na budowanym obiekcie i obejmują:

- a) montaż sączków prostych z HDPE, odwadniających (z rurką odwadniającą),
- b) wykonanie drenażu podłużnego w warstwie wiążąco-ochronnej nawierzchni, z geowłókniny i kruszywa 4÷6 mm otoczonego kompozycją z żywic epoksydowych. Opisywany drenaż należy wykonać:
  - wzdłuż osi odwodnienia,
  - za krawężnikami,
  - jako dren poprzeczny dł. 0,5m pod krawężnikami, w rozstawie co ok. 1,0m,
  - jako dren poprzeczny przed dylatacjami.

#### 1.4. Określenia podstawowe.

Określenia podane w niniejszej ST są zgodne z obowiązującymi odpowiednimi normami i ST D-M.00.00.00 "Wymagania ogólne".

#### 1.5. Ogólne wymagania dotyczące robót.

Wykonawca robót jest odpowiedzialny za jakość ich wykonania oraz za zgodność z Dokumentacją Projektową, ST i poleceniami Inspektora Nadzoru.

Ogólne wymagania dotyczące robót podano w ST D-M.00.00.00 "Wymagania ogólne".

### 2. MATERIAŁY

Wybór konkretnego rodzaju sączków dokonany zostanie przez Inspektora Nadzoru spośród przedstawionych przez Wykonawcę materiałów w terminie późniejszym w uzgodnieniu z Projektantem. Zastosowany materiał musi być zgodny z PN lub posiadać Aprobatę techniczną.

#### 2.1. Sączek

2.1/a. Sączek z tworzywa sztucznego (z 30% zawartością włókna szklanego), odpornego na temperaturę 230°C - składający się z lejka oraz sitka. Sączek należy przedłużyć rurką z tworzywa sztucznego o średnicy  $\phi$  50 mm. lub alternatywnie:

2.1/b. Sączek z blachy 3×200×200 wg PN-H-92128 i rury  $\phi$  38/3,2 (3,8) wg PN-H-74242 oraz sitko z blachy 1×150×150 mm. Wszystkie elementy sączka wykonać ze stali nierdzewnej.

Sączek należy włączyć w kolektor za pomocą elastycznego łącznika wg zaleceń producenta systemu rur kolektora.

#### 2.2. Warstwa drenażowa

Drenaż podłużny i poprzeczny oraz warstwa drenażowa przy sączkach z zastosowaniem następujących materiałów:

- grys 4÷6 mm
- żywica epoksydowa,
- utwardzacz
- geowłóknina filtracyjna,

Użyte materiały muszą posiadać deklarację zgodności (atest) producenta.

#### 2.3. Dren poprzeczny pod krawężnikiem

Dren poprzeczny pod krawężnikiem należy wykonać z potrójnie złożonej geowłókniny filtracyjnej.

### 3. SPRZĘT

Roboty związane z montażem sączków wykonane będą ręcznie przy pomocy lekkich narzędzi.

Sprzęt używany do montażu sączków musi być zaakceptowany przez Inspektora Nadzoru.

## 4. TRANSPORT

Materiały mogą być przewożone dowolnymi środkami transportu.

Załadunek, transport, rozładunek i składowanie materiałów do zamontowania sączków powinny odbywać się tak, aby zachować ich dobry stan techniczny.

## 5. WYKONANIE ROBÓT

### 5.1. Ogólne warunki wykonania robót.

Ogólne warunki wykonania robót podano w ST D-M.00.00.00 "Wymagania ogólne".

### 5.2. Zakres wykonywanych robót.

#### 5.2.1. Osadzenie sączków w płycie przęsła.

W budowanym obiekcie wykonać osadzenie sączka w deskowaniu przed betonowaniem płyty przęsła (równocześnie z montażem zbrojenia betonu płyty) – w rozstawie co 3-5 m zgodnie z Dokumentacją Projektową. W trakcie osadzenia sączka należy przeprowadzić regulację jego wysokości i w planie oraz zastabilizować, aby w trakcie betonowania nie zmienił swojego położenia. Po wykonaniu płyty i ułożeniu izolacji sączek przykryć sitkiem. Należy zwrócić uwagę, aby izolacja zachodziła na kołnierz sączka (aby woda z izolacji wpływała do sączka).

Wierzch kołnierza sączka zamontować 10mm poniżej powierzchni płyty pomostu.

Etap I zamontowania sączka

- Sączek należy umiejscowić przed betonowaniem płyty pamiętając o dobrym ustabilizowaniu by w czasie betonowania i wibrowania nie zmienił swego położenia. Wylot z sączka należy przedłużyć typową rurką z tworzywa sztucznego o średnicy  $\phi$  50 mm. Rurkę zamocować na wylotowej rurce lejka "na wcisk" po uprzednim posmarowaniu żywicą epoksydową.
- Osadzić wlot sączka jak to pokazano na rysunku przekroju poprzecznego obiektu mostowego.
- Wodę z sączka wprowadzić za pomocą elastycznej rury (łącznika) do kolektora wg Dokumentacji Projektowej. Sączki, które nie są włączane do kolektora zaznaczono w Dokumentacji Projektowej z odpowiednią adnotacją.

Etap II zamontowania sączka.

- sprawdzenie drożności rurki spustowej z tworzywa sztucznego  $\phi$  50 mm i usunięcie zanieczyszczeń, po zagruntowaniu powierzchni płyty i wykonaniu jej izolacji:
- wyrównanie powierzchni izolacji do poziomu górnej powierzchni kołnierza sączka i założenie izolacji w obrębie sączków na kołnierz sączków-by woda z izolacji wpływała do sączków.
- montaż sitka po ułożeniu izolacji.

#### 5.2.2. Wykonanie warstwy drenażowej.

Po ułożeniu izolacji wykonać montaż sitka i następnie ułożyć warstwę drenażową. Przed wykonaniem warstwy należy:

- a) przygotować grysy, tj.:
  - rozsiać, by nie zawierały ziaren spoza frakcji 8-16 mm,
  - przepłukać wodą w celu usunięcia pyłów,
  - wysuszyć,
  - przechować w szczelnym pojemniku,
- b) wycechować objętości robocze garnka i garnuszka,
- c) oczyścić przestrzeń wokół sączka do wypełnienia grysem.

Wykonanie warstwy drenażowej wokół sączka polega na:

- odmierzeniu potrzebnej ilości grysów, możliwej do jednorazowego wymieszania np. 2 dm<sup>3</sup> oraz żywicy w stosunku objętościowym 50 części kruszywa do 1 części żywicy,
- odmierzeniu potrzebnej ilości utwardzacza, np. w stosunku 10:1,60 cm<sup>3</sup> żywicy i 6 cm<sup>3</sup> utwardzacza i dokładnym wymieszaniu żywicy z utwardzaczem,
- wymieszaniu kruszywa z żywicą zawierającą utwardzacz tak, aby powierzchnia ziaren była pokryta żywicą,
- wypełnieniu przestrzeni wokół sączka grysami otoczonymi żywicą i ich lekkim zagęszczeniu łopatką

Mieszanie żywicy z utwardzaczem oraz otaczanie grysów i ich wbudowywanie, należy wykonywać w sposób zorganizowany, bez przerw, ponieważ czas zużycia żywicy jest ograniczony w zależności od temperatury otoczenia.

#### 5.2.3. Wykonanie drenażu poprzecznego i podłużnego.

Wzdłuż sączków wykonać drenaż podłużny, przed dylatacjami drenaż poprzeczny z grysu otoczonego żywicą epoksydową. Drenaż wykonać w warstwie wiążącej nawierzchni. Przygotowanie grysu otoczonego żywicą zgodnie z punktem 5.2.2. Zadaniem drenażu poprzecznego jest niedopuszczenie dopływu wody do urządzenia dylatacyjnego.

Dren poprzeczny pod krawężnikiem należy ułożyć przed ustawieniem krawężnika. Dren należy zabezpieczyć przed zanieczyszczeniem mleczkiem cementowym.

## 6. KONTROLA JAKOŚCI ROBÓT

Ogólne zasady kontroli jakości robót podano w ST D-M.00.00.00. "Wymagania ogólne".

6.1. Kontrola jakości robót polega na wizualnej ocenie poszczególnych etapów robót.

6.2. Zakres kontroli jakości sprawdzany za pomocą badań laboratoryjnych.

- a) jakość betonu podłoża wg wymagań odnośnie betonu konstrukcyjnego,
- b) uziarnienie grysów,

Należy również sprawdzić zgodność rzeczywistych warunków wykonania robót z projektem z potwierdzeniem ich w formie wpisu do dziennika budowy. Przy każdym odbiorze robót zanikających (odbioru międzyoperacyjne) należy stwierdzić ich jakość w formie protokołów odbioru robót lub wpisów do dziennika budowy.

6.3. Dopuszczalne odchyłki wymiarowe

- |                        |                |
|------------------------|----------------|
| - rzędne góry sączka   | + 0 mm – 3 mm, |
| - lokalizacja w planie | ± 10 mm,       |
| - grubość drenażu      | ± 3 mm.        |
| - szerokość drenażu    | ± 10 mm.       |

## 7. OBMIAR ROBÓT

Jednostką obmiaru jest 1 sztuka wykonanego sączka pionowego, 1m drenu podłużnego lub poprzecznego pod nawierzchnią, drenu poprzecznego pod krawężnikiem i uwzględnia wszystkie elementy składowe robót.

Ogólne zasady obmiaru robót podano w ST D-M.00.00.00. "Wymagania ogólne".

## 8. ODBIÓR ROBÓT

Ogólne zasady odbioru robót podano w ST D-M.00.00.00. "Wymagania ogólne".

## 9. PODSTAWA PŁATNOŚCI

Ogólne wymagania dotyczące płatności podano w ST D-M.00.00.00. "Wymagania ogólne".

Cena robót obejmuje:

- prace pomiarowe i przygotowawcze,
- transport materiałów przewidzianych do wykonania robót,
- osadzenie sączka w deskowaniu płyty z wyregulowaniem wysokości i usytuowania w planie,
- uszczelnienie sączka,
- montaż sitka,
- wypełnienie warstwą drenażową,
- wykonanie drenu podłużnego wzdłuż sączków z grysu otoczanego żywicą epoksydową (lub geowłókniny filtracyjnej),
- ewentualnie połączenie sączka pionowego z kolektorem,
- wykonanie drenu poprzecznego (przed dylatacją) oraz pod kapami chodnikowymi z grysu otoczanego żywicą epoksydową (lub geowłókniny filtracyjnej),
- wykonanie drenu poprzecznego pod krawężnikiem z geowłókniny filtracyjnej,
- wykonanie warstwy zabezpieczającej dreny przed zanieczyszczeniem mleczkiem cementowym,
- uporządkowanie miejsca wykonania robót,
- przeprowadzenie niezbędnych badań laboratoryjnych i pomiarów wymaganych w specyfikacji.

## 10. PRZEPISY ZWIĄZANE

PN-85/H-74242 Rury stalowe bez szwu wysokostopowe ze stali odpornej na korozję i żaroodporne.

PN-83/H-92128 Blacha cienka ze stali odpornej na korozję i żaroodpornej.

Zasady wykonywania napraw nawierzchni bitumicznych na obiektach mostowych. IBDiM Zakład Technologii Nawierzchni.

ROZPORZĄDZENIE MINISTRA TRANSPORTU I GOSPODARKI MORSKIEJ z dnia 30 maja 2000 r. w sprawie warunków technicznych, jakim powinny odpowiadać drogowe obiekty inżynierskie i ich usytuowanie. (Dz. U. Nr 63 poz. 735 - z dnia 3.08 2000 r.)

**M-18.01.01 URZĄDZENIA DYLATACYJNE SZCZELNE****1. WSTĘP.**

## 1.1. Przedmiot SST.

Przedmiotem niniejszej SST są wymagania dotyczące wykonania i odbioru robót związanych z zabezpieczeniem szczelin dylatacyjnych dylatacją bitumiczną w związku z **rozbudową drogi wojewódzkiej nr 690 wraz z rozbiórką istniejącego i budową nowego obiektu mostowego nad rzeką Pukawka w miejscowości Boguty Pianki w km 12+963.**

## 1.2. Zakres stosowania SST.

SST jest stosowana jako dokument przetargowy i kontraktowy przy zlecaniu i realizacji robót wymienionych w pkt.1.1.

## 1.3. Zakres robót objętych SST.

Ustalenia zawarte w niniejszej SST mają zastosowanie przy wykonaniu dylatacji bitumicznej o przekroju 30x9cm na końcach ustroju nośnego na całej jezdni szerokości. W miejscu zakończenia kap ustroju nośnego i kap „plywających” umieszczonych na długości skrzydełek przyczółków, projektuje się 4cm szczelinę dylatacyjną, wypełnioną kitem trwale plastycznym.

## 1.4. Określenia podstawowe.

**Koryto przekrycia dylatacyjnego typu bitumicznego** - przestrzeń wycięta w nawierzchni, symetrycznie względem szczeliny dylatacyjnej.

**Masa zalewowa** - elastyczna masa bazująca na substancjach bitumicznych - stanowi lepszycze wypełnienia.

**Kruszywo** - bazaltowe lub granitowe o uziarnieniu 16/25 mm. Pełni rolę szkieletu wypełnienia.

**Środek gruntujący** - substancja spełniająca rolę spoiwa materiału konstrukcji i nawierzchni z wypełnieniem.

Pozostałe określenia podane w niniejszej SST są zgodne z obowiązującymi odpowiednimi normami i z definicjami podanymi w SST D-M.00.00.00. "Wymagania ogólne".

Dylatacje szczelne w nawierzchni nie powodują przerw w ciągłości nawierzchni.

## 1.5. Ogólne wymagania dotyczące robót.

Ogólne wymagania podano w SST D-M.00.00.00. "Wymagania ogólne".

Wykonawca robót jest odpowiedzialny za jakość ich wykonania oraz za ich zgodność z Dokumentacją Projektową, SST i poleceniami Inspektora Nadzoru.

**2. MATERIAŁY.**

## 2.1. Warunki ogólne stosowania materiałów.

Warunki ogólne stosowania materiałów podano w SST D-M.00.00.00. "Wymagania ogólne", pkt 2.

## 2.2. Materiały składowe masy do wypełnienia szczeliny dylatacyjnej.

Należy stosować kruszywo bazaltowe o uziarnieniu 16/25 mm dla szkieletu wypełnienia oraz 6,3/12,8 mm dla warstwy wykończeniowej.

Wymagania dla kruszyw:

- nasiąkliwość - max. 1,2 %,
- odporność na zamrażanie - max. 2,0 %,
- odporność na zamrażanie wg zmodyfikowanej metody bezpośredniej - max. 10,0 %,
- wytrzymałość na miążdżenie, wskaźnik rozkruszenia - max. 35,
- zawartość pyłów mineralnych < 0,063 mm - max. 0,2,
- zawartość ziaren nieforemnych - max. do 15 %
- zawartość frakcji podstawowej powyżej 85 %,
- zawartość podziarna - max. 10 %

Badania kruszywa należy wykonać wg norm: BN-84/6774-02, PN-78/B-0614/40, PN-78/B-06714/43.

Masa zalewowa powinna odpowiadać następującym wymaganiom technicznym:

- ciągliwość w temperaturze 10°C powyżej 50 cm wg PN-85/C-04132,
- temperatura mięknięcia wg metody "pierścienia i kuli" wg PN-73/C-04021 powyżej 60°C,
- penetracja wg PN-84/C-04134 w temperaturze:
  - 0°C 25 - 30,
  - 4°C 28 - 32,
  - 25°C 60 - 80,
  - 50°C 120 - 130

Gęstość masy wg PN-90/C-0400 - 1,03 - 1,08 g/cm<sup>3</sup>.

Środek gruntujący, spoiwo zwiększające przyczepność materiału konstrukcji nawierzchni z wypełniaczem.



Producent powinien wystawić świadectwo jakości na wykonane dylatacje a także przedstawić Aprobate Techniczną wydaną przez IBDiM.

Producent ma także obowiązek dostarczyć "Warunki techniczne wykonania dylatacji", zgodnie z wymaganiami norm i określającymi:

- wymagania dla stosowanych materiałów,
- wymagania w zakresie tolerancji wykonania,
- zakres i sposób wykonania badań odbiorczych,
- wymagania technologii wykonania.

### 3. SPRZĘT.

#### 3.1. Ogólne warunki stosowania sprzętu.

Ogólne warunki stosowania sprzętu podano w SST D-M.00.00.00. "Wymagania ogólne", pkt 3.

Do wykonania dylatacji należy użyć sprzęt uzgodniony z producentem dylatacji i z Inspektorem Nadzoru.

Jakikolwiek sprzęt, maszyny i urządzenia nie gwarantujące zachowania wymagań jakościowych robót i bezpieczeństwa, zostaną przez Inspektora Nadzoru zdyskwalifikowane i niedopuszczone do robót.

### 4. TRANSPORT.

#### 4.1. Warunki ogólne transportu.

Ogólne warunki transportu podano w SST D-M.00.0.00. "Wymagania ogólne", pkt 4.

Do transportu należy użyć dowolnych środków transportu uzgodnionych z producentem i Inspektorem Nadzoru.

### 5. WYKONANIE ROBÓT.

#### 5.1. Ogólne warunki wykonania robót.

Ogólne warunki wykonania robót podano w SST D-M.00.00.00. "Wymagania ogólne", pkt 5.

Roboty związane z wykonaniem dylatacji należy wykonywać zgodnie z projektem przebudowy i instrukcjami producenta. Wykonanie przykrycia dylatacyjnego w nawierzchni może być powierzony tylko doświadczonemu w prowadzeniu tego typu robót wykonawcy. Wskazane jest zlecić wykonanie w/w dylatacji firmie specjalizującej się w jej realizacjach i posiadającej licencję na jej wykonanie.

Na wykonawcy dylatacji spoczywa obowiązek dostarczenia rysunków roboczych dylatacji, uzgodnionych z biurem autorskim Dokumentacji Projektowej. Rysunki te podlegają akceptacji przez Inspektora Nadzoru.

Dylatacja winna być dostosowana swoimi wymiarami do określonej w Dokumentacji Projektowej długości konstrukcji podlegającej zmianom termicznym

#### 5.2. Wykonanie przykrycia dylatacyjnego.

##### 5.2.1. Wykonanie koryta dylatacji.

Koryto w jezdni na przykrycie wykonuje się najwcześniej po ułożeniu i przestygnięciu warstwy ścieralnej na obiekcie. W czasie wykonywania nacięć nawierzchni należy tak ustawić głębokość cięcia, aby nie uszkodzić izolacji. Masę bitumiczną w korycie odspajać młotkami pneumatycznymi tak, aby uzyskać projektowany kształt koryta. W przypadku stwierdzenia wykruszeń, luźne fragmenty nawierzchni należy usunąć a koryto w tym miejscu poszerzyć. Koryto powinno być wykonane z dokładnością do 2 cm. Odsadzki powinny być na poziomie połączenia warstwy ścieralnej i wiążącej. Dopuszcza się wykonanie koryta metodą frezowania.

##### 5.2.2. Przygotowanie koryta do wykonania wypełnienia.

Koryto należy osuszyć przez przedmuchiwanie gorącym sprężonym powietrzem. W celu oczyszczenia i usunięcia luźnych fragmentów, koryto należy wypiąskować. Ściany koryta należy posmarować cienką warstwą gruntującą.

##### 5.2.3. Warunki atmosferyczne.

Wypełnienie bitumiczne dylatacji masą można wykonywać w temperaturach otoczenia powyżej 0°C w dni bezdeszczowe. Dopuszczalne jest wykonywanie wypełnień w temperaturze do -5°C, pod warunkiem starannego wygrzania koryta dylatacyjnego, utrzymywania masy zalewowej i kruszywa w górnym dopuszczalnym zakresie temperatur oraz przy osłonięciu miejsca robót namiotami brezentowymi. Zaleca się namiot stały z wewnętrznym ogrzewaniem dmuchawami ciepłego powietrza.

##### 5.2.4. Przygotowanie materiałów.

- masa zalewowa powinna być nagrzana do temperatury 170 - 190 °C i wymieszana w celu uzyskania jednakowej temperatury. Przed przystąpieniem do wykonywania wypełnienia masa w kotle powinna być wymieszana w celu wyrównania temperatury. Temperaturę masy należy sprawdzić termometrem zewnętrznym w różnej odległości od ścian kotła,
- kruszywo należy wysuszyć i podgrzać w przenośnej suszarce (opalanej gazem propan-butan).

Temperatura kruszywa powinna być w granicach 110 - 150°C ( przy wykonywaniu wypełnień w niskiej temperaturze otoczenia należy podgrzewać kruszywo do temperatury wyższej ).

Temperatura kruszywa w żadnym wypadku nie może być niższa niż 105°C i wyższa od 190°C; kruszywo należy przechowywać w uprzednio wygrzanych wózkach-termosach.

### 5.2.5. Wykonanie wypełnienia.

W koryto przygotowane jak w pkt 5.2.2. wlewa się pierwszą warstwę masy spoinowej. Na stabilizator wlewa się drugą warstwę masy spoinowej. Następnie koryto wypełnia się na przemian masą spoinową i podgrzewanym kruszywem. Kruszywo należy układać warstwami. Grubość warstw kruszywa powinna być tak dobrana, aby masa bitumiczna dokładnie wypełniała przestrzeń wolną a równocześnie zespoliła się z poprzednią warstwą. Grubość warstw nie może przekraczać 2 cm. Ostatnia warstwa kruszywa powinna być ułożona na równo z powierzchnią betonu asfaltowego nawierzchni i starannie zawałowana w celu prawidłowego ułożenia się kruszywa. Równość należy sprawdzić latą.

Ostatnią warstwę kruszywa należy zalać masą zalewową i pozostawić do wystygnięcia. Po ostygnięciu do temperatury otoczenia wykonuje się warstwę wykończeniową. W tym celu należy oczyścić przykrycie dylatacyjne sprężonym powietrzem, podgrzać palnikami gazowymi, przykryć cienką warstwą masy zalewowej i posypać drobną frakcją kruszywa łamanego granitowego lub bazaltowego. Całkowite wykończenie powierzchni przykrycia następuje pod wpływem obciążenia ruchem kołowym w czasie zależnym od temperatury i natężenia ruchu (zwykle od 2 do 7 dni).

## 6. KONTROLA JAKOŚCI ROBÓT.

### 6.1. Ogólne zasady kontroli jakości robót.

Ogólne zasady kontroli jakości robót podano w SST D-M.00.00.00. "Wymagania ogólne".

Zabezpieczenie szczelin dylatacyjnych powinno być wykonane zgodnie z:

- rozwiązaniami materiałowymi, konstrukcyjnymi i technologicznymi opracowanymi przez producentów,
- wymaganiami dotyczącymi szczelin dylatacyjnych, maksymalnych, minimalnych i montażowych, geometrii układu podanymi na rysunkach roboczych,
- wstępnymi wymaganiami technicznymi wykonania i odbioru przekryć dylatacyjnych w nawierzchni, wydanymi przez IBDiM - TW 01092/W-33,
- Aprobatą Techniczną, wydaną przez IBDiM dla danego typu dylatacji.

## 7. OBMIAR ROBÓT.

Ogólne zasady odbioru robót podano w SST D-M.00.00.00. "Wymagania ogólne", pkt 7.

Jednostką obmiaru jest 1m długości dylatacji o określonych w dokumentacji projektowej parametrach geometrycznych poprzecznych i jakościowych.

## 8. ODBIÓR ROBÓT.

Ogólne zasady odbioru robót podano w SST D-M.00.00.00. "Wymagania ogólne", pkt 8.

Roboty objęte niniejszą SST podlegają odbiorowi na podstawie wyników pomiarów, badań i oceny wizualnej.

Należy sprawdzić wymiary gabarytowe koryta (szerokość, głębokość) oraz jego stan techniczny. W trakcie odbioru ostatecznego należy sprawdzić równość przykrycia.

Powierzchnia tego przykrycia powinna być równoległa do powierzchni jezdni i znajdować się ponad nią o 0 - 3 mm. Powierzchnia wykończeniowa powinna zachodzić na powierzchnię nawierzchni o 2-5 cm. Wypełnienie powinno mieć regularny kształt.

## 9. PŁATNOŚĆ.

Płatność za 1 m długości zabezpieczenia szczeliny dylatacyjnej należy przyjmować zgodnie z obmiarem i oceną jakości wykonanych robót na podstawie wyników pomiarów i badań laboratoryjnych.

Podstawą płatności jest przyjęcie przez Inspektora Nadzoru wykonanych robót, potwierdzone w protokole odbioru ostatecznego.

Cena jednostkowa obejmuje:

- zakup, dostawę i magazynowanie materiałów i wyrobów potrzebnych do wykonania robót,
- wykonanie robót podstawowych i wszystkich towarzyszących, wynikających z warunków realizacji rozwiązania konstrukcji w/g projektu i atestów producenta,
- niezbędne badania i pomiary,
- ubytki materiałowe.

## 10. PRZEPISY ZWIĄZANE.

1. PN-84/6774-02      Kruszywo mineralne. Kruszywo kamienne łamane do nawierzchni drogowych.
2. BN-78/B-06714/40      Kruszywo mineralne. Badania. Oznaczanie wytrzymałości na miażdżenie.
3. PN-78/B-06714/43      Kruszywa mineralne. Badanie. Oznaczenie zawartości ziarn słabych.
4. PN-85/C-04132      Przetwory naftowe. Pomiar ciągliwości asfaltów.
5. PN-73/C-04021      Przetwory naftowe. Oznaczenie temperatury mięknięcia asfaltów metodą "Pierścienia i kuli".
6. PN-84/C-04134      Przetwory naftowe. Pomiar penetracji asfaltów.
7. PN-90/C-04004      Ropa naftowa i przetwory naftowe. Oznaczenie gęstości.

**M.18.02.01. ZALEWKI BITUMICZNE W SZCZELINACH DYLATACYJNYCH.****1. WSTĘP.**

## 1.1. Przedmiot SST.

Przedmiotem niniejszej SST są wymagania dotyczące wykonania i odbioru robót związanych z wykonaniem zalewek bitumicznych w szczelinach dylatacyjnych w ramach **rozbudowy drogi wojewódzkiej nr 690 wraz z rozbiórką istniejącego i budową nowego obiektu mostowego nad rzeką Pukawka w miejscowości Boguty Pianki w km 12+963.**

## 1.2. Zakres stosowania SST.

Specyfikacja Techniczna stosowana jest jako dokument przetargowy i kontraktowy przy zleceniu i realizacji robót wymienionych w punkcie 1.1.

## 1.3. Zakres robót objętych SST.

Ustalenia zawarte w niniejszej SST mają zastosowanie przy wykonaniu zabezpieczenia szczelin dylatacyjnych, polegających na wykonaniu:

- zalewki bitumicznej na styku gzymsu z kapą chodnikową o wymiarach 1x2cm,
- zalewki bitumicznej na styku krawężnika z kapą chodnikową o wymiarach 1x2cm,
- zalewki bitumicznej na styku korpusu przyczółka a płytą przejściową, o wymiarach 2x72cm.

Przy uszczelnianiu szczelin wskazanych w dokumentacji projektowej dopuszcza stosowanie zarówno zalewek bitumicznych na gorąco, jak i kitu trwale plastycznego. Wykonawca wybierze materiał spełniający wymagania Dokumentacji Projektowej i niniejszej SST w porozumieniu z Inspektorem Nadzoru.

## 1.4. Określenia podstawowe.

**Masa zalewowa** - elastyczna masa bazująca na substancjach bitumicznych - stanowi lepsze wypełnienia.

**Środek gruntujący** - substancja spełniająca rolę spoiwa materiału konstrukcji i nawierzchni z wypełnieniem.

Pozostałe określenia podane w niniejszej SST są zgodne z obowiązującymi odpowiednimi normami i z definicjami podanymi w SST D-M.00.00.00. "Wymagania ogólne".

**Kit trwale plastyczny** – masę uszczelniającą można stosować kit poliuretanowy, jednoskładnikowy, sieciujący pod wpływem wilgoci z atmosfery, w procesie sieciowania przechodzący do postaci elastycznej gumy.

Pozostałe określenia podane w niniejszej SST są zgodne z obowiązującymi odpowiednimi normami i z definicjami podanymi w SST D-M.00.00.00. "Wymagania ogólne".

## 1.5. Ogólne wymagania dotyczące robót.

Ogólne wymagania podano w SST D-M.00.00.00. "Wymagania ogólne".

Wykonawca robót jest odpowiedzialny za jakość ich wykonania oraz za ich zgodność z Dokumentacją Projektową, SST i poleceniami Inspektora Nadzoru.

**2. MATERIAŁY.**

## 2.1. Warunki ogólne stosowania materiałów.

Warunki ogólne stosowania materiałów podano w SST D-M.00.00.00. "Wymagania ogólne", pkt 2.

## 2.2. Materiał do wykonania zalewki w szczeliny dylatacyjne.

Należy zastosować elastyczną zalewkę bitumiczną wykonaną na gorąco, lub kit trwale plastyczny (np. Sikaflex). Materiał na zalewkę powinien posiadać Aprobatę Techniczną IBDiM.

## 2.3. Styropian

Należy stosować płyty ze styropianu twardego o gr. 2cm.

## 2.4. Masa uszczelniająca z kitu trwale plastycznego

Jako masę uszczelniającą można stosować kit poliuretanowy, jednoskładnikowy, sieciujący pod wpływem wilgoci z atmosfery, w procesie sieciowania przechodzący do postaci elastycznej gumy. Kit powinien być odporny na działanie wody, rozcieńczonych soli, kwasów i zasad oraz paliw i smarów. Kit powinien zachowywać właściwości elastyczne w szerokim zakresie temperatur (w tym ujemnych do -30°C) i wykazywać odporność na starzenie w warunkach eksploatacji. Powinien, przy zastosowaniu odpowiednich środków gruntujących, zachowywać bardzo dobrą przyczepność do betonu. Wymagania dla kitu uszczelniającego podano w tablicy 1.

Tablica 1. Wymagania techniczne dla kitu uszczelniającego

Lp.	Właściwości	Wymagania	Metoda badań
1	Wygląd zewnętrzny	masa barwy szarej, o konsystencji półgęstej	PN-B-30152:1997 [8]
2	Konsystencja robocza	masa powinna łatwo rozprzodzać się na podłożu za pomocą szpachli	PN-B-30152:1997 [8]
3	Penetracja stożkiem	195 ±5%	PN-C-04133:1988 [9]
4	Splywność w temperaturze 70±2°C, z betonu, po zagruntowaniu, mm	≤ 1	PN-B-30150:1997 [10], szer. szczeliny 20 mm
5	Przyczepność do podłoża betonowego po 28 dniach kondycjonowania, naprężenia max. MPa/charakter zerwania	≥0,40/zerwanie adhezyjne	PN-B-30152:1997 [8]
6	Wydłużenie względne przy zerwaniu, %	≥ 600	PN-ISO 37:2007 [11]
7	Odporność na powstawanie rys skurczowych	nie mogą występować rysy i pęknięcia	PN-B-30152:1997 [8]
8	Odporność na niskie temperatury (-35°C)	nie mogą występować rysy i pęknięcia	*)
9	Odporność na podwyższone temperatury	nie mogą występować rysy i pęknięcia	**)

\*) Sprawdzenie odporności na niskie temperatury należy przeprowadzić na próbkach przygotowanych wg PN-B30152:1997 [8] p.2.4.9 - kształtki A i B, p.2.4.5 - w łódkach szklanych i wg PN-B-30150:1997[10] p.2.5.5 - w łódkach aluminiowych. Próbkę należy kondycjonować przez 28 dni w temperaturze 23 ±2°C i wilgotności względnej powietrza 50 ±5%, po czym umieścić w zamrażarce w temperaturze -35 ±2°C, na 8 godzin. Należy określić, czy tworzą się pęknięcia, rysy lub odspojenia przy krawędziach foremek.

\*\*\*) Sprawdzenie odporności na podwyższone temperatury należy przeprowadzić na próbkach przygotowanych i kondycjonowanych jak w \*), po czym umieścić w pozycji poziomej w cieplarni, w temperaturze +80 ±2°C na 8 godzin. Należy określić, czy tworzą się pęknięcia, rysy, kraterki lub odspojenia przy krawędziach foremek. Przed ułożeniem kitu w szczelinę dylatacyjną należy umieścić ściśliwą uszczelkę np. z gąbki o średnicy o 25% większej od szerokości szczeliny.

### 3. SPRZĘT.

#### 3.1. Ogólne warunki stosowania sprzętu.

Ogólne warunki stosowania sprzętu podano w SST D-M.00.00.00. "Wymagania ogólne", pkt 3. Do wykonania dylatacji należy użyć sprzęt uzgodniony z producentem dylatacji i z Inspektorem Nadzoru. Jakikolwiek sprzęt, maszyny i urządzenia niegwarantujące zachowania wymagań jakościowych robót i bezpieczeństwa, zostaną przez Inspektora Nadzoru zdyskwalifikowane i niedopuszczone do robót.

### 4. TRANSPORT.

#### 4.1. Warunki ogólne transportu.

Ogólne warunki transportu podano w SST D-M.00.0.00. "Wymagania ogólne", pkt 4. Do transportu należy użyć dowolnych środków transportu uzgodnionych z producentem i Inspektorem Nadzoru.

### 5. WYKONANIE ROBÓT.

#### 5.1. Ogólne warunki wykonania robót.

Ogólne warunki wykonania robót podano w SST D-M.00.00.00. "Wymagania ogólne", pkt 5. Roboty związane z wykonaniem dylatacji należy wykonywać zgodnie z projektem i instrukcjami producenta. Dylatacja winna być dostosowana swoimi wymiarami do określonej w Dokumentacji Projektowej długości konstrukcji podlegającej zmianom termicznym

#### 5.2. Przygotowanie koryta do wykonania wypełnienia.

Koryto należy osuszyć przez przedmuchiwanie gorącym sprężonym powietrzem. Ściany koryta należy posmarować cienką warstwą gruntującą.

#### 5.3. Warunki atmosferyczne.

Wypełnienie bitumiczne dylatacji masą można wykonywać w temperaturach otoczenia powyżej 0°C w dni bezdeszczowe. Dopuszczalne jest wykonywanie wypełnień w temperaturze do -5°C, pod warunkiem starannego wygrzania koryta dylatacyjnego, utrzymywania masy zalewowej w górnym dopuszczalnym zakresie temperatur.

#### 5.4. Przygotowanie materiałów.

Masa zalewowa powinna być nagrzana do temperatury 170 - 190 °C i wymieszana w celu uzyskania jednakowej temperatury. Przed przystąpieniem do wykonywania wypełnienia masa w kotle powinna być wymieszana w celu wyrównania temperatury. Temperaturę masy należy sprawdzić termometrem zewnętrznym w różnej odległości od ścian kotła.

#### 5.5. Wykonanie wypełnienia szczeliny zalewką bitumiczną.

Masę bitumiczną, rozgrzaną do temperatury określonej w pkt 5.4, należy natychmiast wlewać w szczeliny, żeby nie dopuścić do nadmiernego jej wystygnięcia.

## 6. KONTROLA JAKOŚCI ROBÓT.

6.1. Ogólne zasady kontroli jakości robót.

Ogólne zasady kontroli jakości robót podano w SST D-M.00.00.00. "Wymagania ogólne".

Zabezpieczenie szczelin dylatacyjnych powinno być wykonane zgodnie z:

- rozwiązaniami materiałowymi, konstrukcyjnymi i technologicznymi opracowanymi przez producentów,
- wymaganiami dotyczącymi szczelin dylatacyjnych, maksymalnych, minimalnych i montażowych, geometrii układu podanymi na rysunkach roboczych,
- wstępnymi wymaganiami technicznymi wykonania i odbioru przykryć dylatacyjnych w nawierzchni, wydanymi przez IBDiM - TW 01092/W-33,
- Aprobata Techniczną, wydaną przez IBDiM dla danego typu dylatacji.

## 7. OBMIAR ROBÓT.

Ogólne zasady odbioru robót podano w SST D-M.00.00.00. "Wymagania ogólne", pkt 7.

Jednostką obmiaru jest 1m zalewki bitumicznej o określonych w Dokumentacji Projektowej parametrach jakościowych.

## 8. ODBIÓR ROBÓT.

Ogólne zasady odbioru robót podano w SST D-M.00.00.00. "Wymagania ogólne", pkt 8.

Roboty objęte niniejszą SST podlegają odbiorowi robót zanikających i ulegających zakryciu, który jest dokonywany na podstawie wyników pomiarów, badań i oceny wizualnej. Przy uszczelnieniach w obrębie chodników, górna powierzchnia uszczelnienia danej szczeliny być równoległa do powierzchni chodnika i znajdować się ponad nią o 0-3 mm.

## 9. PŁATNOŚĆ.

Płatność 1m wykonania uszczelnienia szczeliny dylatacyjnej o danych wymiarach należy przyjmować zgodnie z obmiarem i oceną jakości wykonanych robót na podstawie wyników pomiarów i badań laboratoryjnych.

Zgodnie z Dokumentacją Projektową roboty związane z wykonaniem zabezpieczenia szczelin dylatacyjnych obejmuje wykonanie zalewek bitumicznych o wymiarach i długości określonej w przedmiarze. Podstawą płatności jest przyjęcie przez Inspektora Nadzoru wykonanych robót, potwierdzone w protokole odbioru ostatecznego.

9.1. Cena jednostkowa obejmuje:

- zakup, dostawę i magazynowanie materiałów i wyrobów potrzebnych do wykonania robót,
- wykonanie robót podstawowych i wszystkich towarzyszących, wynikających z warunków realizacji rozwiązania konstrukcji w/g projektu i atestów producenta,
- prace pomiarowe i roboty przygotowawcze,
- oznakowanie robót,
- dostarczenie niezbędnych czynników produkcji,
- ukształtowanie szczeliny w betonie,
- oczyszczenie powierzchni szczeliny,
- umieszczenie i zamocowanie materiałów wypełniających (płyty korkowych, styropianu, papy, kitu uszczelniającego, wkładki gąbczastej),
- aplikację materiału uszczelniającego,
- oczyszczenie miejsca robót.
- niezbędne badania i pomiary,
- ubytki materiałowe.
- roboty tymczasowe, które są potrzebne do wykonania robót podstawowych, ale nie są przekazywane Zamawiającemu i są usuwane po wykonaniu robót podstawowych,
- prace towarzyszące, które są niezbędne do wykonania robót podstawowych, niezaliczane do robót tymczasowych.

## 10. PRZEPISY ZWIĄZANE.

- |               |  |
|---------------|--|
| PN-85/C-04132 | Przetwory naftowe. Pomiar ciągliwości asfaltów.  |
| PN-73/C-04021 | Przetwory naftowe. Oznaczenie temperatury mięknięcia asfaltów metodą "Pierścienia i kuli". |
| PN-84/C-04134 | Przetwory naftowe. Pomiar penetracji asfaltów.   |
| PN-90/C-04004 | Ropa naftowa i przetwory naftowe. Oznaczenie gęstości.                                     |

## M.18.02.02. DYLATACJE PIONOWE W PRZYZCÓLKACH I ŚCIANACH OPOROWYCH

### 1. WSTĘP

#### 1.1. Przedmiot ST.

Przedmiotem niniejszej Specyfikacji Technicznej (ST) są wymagania dotyczące wykonania i odbioru robót związanych z zabezpieczeniem pionowych szczelin w przyczółkach i ścianach oporowych w ramach **rozbudowy drogi wojewódzkiej nr 690 wraz z rozbiórką istniejącego i budową nowego obiektu mostowego nad rzeką Pukawka w miejscowości Boguty Pianki w km 12+963.**

#### 1.2. Zakres stosowania ST.

Specyfikacja Techniczna jest stosowana, jako dokument kontraktowy przy realizacji Robót wymienionych w pkt. 1.1.

#### 1.3. Zakres robót objętych ST.

W zakres robót objętych specyfikacją wchodzi roboty dotyczące obiektu mostowego wymienionego w wp. 1.1. Niniejsza specyfikacja dotyczy następujących robót:

- wykonanie pionowych dyllatacji pozornych w korpusach przyczółków odbudowywanego mostu.

#### 1.4. Określenia podstawowe

**Przerwy dyllatacyjne pozorne** – niepełna przerwa dyllatacyjna elementu żelbetowego, obejmująca otulinę betonu oraz ewentualnie zewn. warstwę zbrojenia, która pozwala w sposób kontrolowany zabezpieczyć zarysowania konstrukcji żelbetowej powstałe na skutek oddziaływań reologicznych.

**Środek gruntujący** - substancja spełniająca rolę spoiwa materiału konstrukcji i nawierzchni z wypełnieniem.

**Kit trwale plastyczny** – masę uszczelniającą można stosować kit poliuretanowy, jednoskładnikowy, sieciujący pod wpływem wilgoci z atmosfery, w procesie sieciowania przechodzący do postaci elastycznej gumy.

Pozostałe Określenia podstawowe są zgodne z obowiązującymi, odpowiednimi polskimi normami i z definicjami podanymi w ST D-M.00.00.00 „Wymagania ogólne”.

#### 1.5. Ogólne wymagania dotyczące robót

Ogólne wymagania dotyczące robót podano w ST D-M.00.00.00 „Wymagania ogólne”.

### 2. MATERIAŁY

#### 2.1. Wymagania ogólne

Ogólne wymagania dotyczące materiałów, ich pozyskiwania i składowania, podano w ST D-M-00.00.00 „Wymagania ogólne”.

Wykonawca winien we własnym zakresie uzyskać dostęp do niezbędnych materiałów, zgodnie z ustaleniami Dokumentacji Projektowej.

Urządzenia dyllatacyjne i materiały z nimi związane, stosowane w konstrukcjach inżynierskich powinny spełniać warunki Rozporządzenia Ministra Transportu i Gospodarki Morskiej z dnia 30 maja 2000 r. (z późn. zm.) w sprawie warunków technicznych, jakim powinny odpowiadać drogowe obiekty inżynierskie i ich usytuowanie. Ponadto w dalszej kolejności – wbudowane materiały muszą spełniać wymagania Projektu Budowlanego i Projektu Wykonawczego.

Elementy, które nie zostały zaprojektowane indywidualnie, muszą posiadać stosowną PN(-EN), Aprobata lub Ocenę Techniczną lub inny dokument potwierdzający ich przydatność w budownictwie mostowym.

Materiały należy przechowywać na utwardzonym podłożu i zabezpieczonym przed gromadzeniem się wód opadowych - najlepiej w magazynach zamkniętych w sposób wskazany przez Producenta, w zależności od asortymentu. Należy układać je według poszczególnych rodzajów w sposób zapewniający stateczność oraz umożliwiający dostęp do poszczególnych rodzajów.

Jeżeli w poniższych uwagach brak regulacji odnośnie sposobu znakowania dostarczanych materiałów należy w zależności od potrzeb umieścić następujące informacje:

- a) nazwę i krótki opis materiału (np. cechy, frakcje, masę netto itp.),
- b) adres producenta/dostawcy,
- c) datę produkcji i przydatności do wbudowania,
- d) numer PN lub informację uzyskania przez wyrób Aprobaty Technicznej lub powołanie innego dokumentu zgodnego z wymogami PFU.

Zakres podawanych informacji należy uzgodnić z Inspektorem.

Etykieta zawierająca powyższe informację powinna być wykonana w taki sposób, aby umieszczone na niej informacje zachowały czytelność stosownie do warunków składowania i transportu.

#### 2.3. Dyllatacje pionowe w przyczółkach i ścianach oporowych

Do wykonania złączy dyllatacyjnych pionowych należy stosować:

- a) taśmy PCV, zapewniające przesuw ok. 10 mm spełniające wymagania:

I. Wytrzymałość na rozciąganie > 13 N/mm<sup>2</sup>

II. Wydłużenie przy zerwaniu 300%.

- b) taśmy typu „waterstop” do stosowania na płaszczyzny zewnętrzne, tzn. z żebrami umożliwiającymi zakotwienie taśmy w betonie oraz z kanałem elastycznym pośrodku taśmy, zapewniającym odpowiedni przesuw,
- c) masę uszczelniającą z kitu trwale plastycznego, według ST M.18.02.01, np. sikaflex,
- d) jako materiał do wypełnienia szczelin dylatacyjnych należy stosować płyty korkowe, gr. min. 2cm,
- e) na płaszczyznach zewnętrznych, odkrytych należy stosować taśmy odporne na działanie promieni UV i warunki atmosferyczne,
- f) na płaszczyznach wewnętrznych stosować taśmy odporne na działanie materiałów bitumicznych.

### 3. SPRZĘT

Ogólne wymagania dotyczące sprzętu podano w ST D-M.00.00.00 „Wymagania ogólne”.

Wybór sprzętu do wykonania robót związanych niniejszymi ST należy do Kierownika Budowy. Jakikolwiek sprzęt, rusztowania, maszyny lub narzędzia niegwarantujące wymagań jakościowych Robót i bezpieczeństwa zostaną przez Inspektora Nadzoru zdyskwalifikowane i nie zostaną dopuszczone do Robót

### 4. TRANSPORT

Ogólne wymagania dotyczące transportu podano w ST D-M.00.00.00 „Wymagania ogólne”.

Wybór sposobu transportu i wybór środków transportu należą do Kierownika Budowy z zastrzeżeniem, że transport wyrobów oraz materiałów przeznaczonych do wbudowania i wykonywania robót nie mogą powodować zanieczyszczenia (materiałów i wyrobów), obniżenia ich jakości lub uszkodzeń.

### 5. WYKONANIE ROBÓT

Ogólne zasady wykonywania robót podano w ST D-M.00.00.00 „Wymagania ogólne”.

5.1. Wykonanie zabezpieczenia dylatacji pionowych w przyczółkach i ścianach oporowych taśmami dylatacyjnymi

Przed ułożeniem materiału wypełniającego szczelinę należy powierzchnie betonu dokładnie oczyścić (szczotkami lub sprężonym, nienaoliwionym powietrzem).

Taśmy należy mocować zgodnie z zaleceniami producenta. Jeżeli producent nie zaleca inaczej należy przestrzegać podanych poniżej zasad.

Wymagania ogólne układania taśm:

- a) taśmy należy układać symetrycznie w stosunku do osi szczeliny dylatacyjnej, taśmy powinny być mocowane w sposób uniemożliwiający zmiany ich położenia w trakcie betonowania,
- b) nie należy stosować elementów mocujących i podporowych mogących spowodować penetrację wody,
- c) należy unikać bezpośredniego kontaktu taśm ze zbrojeniem,
- d) taśmy zewnętrzne powinny przylegać ściśle do podłoża,
- e) do betonowania taśm można przystąpić po upewnieniu się, że są one wolne od zanieczyszczeń, resztek starego betonu i że nie są uszkodzone,
- f) w trakcie układania pierwszej warstwy betonu szczególną uwagę należy zwrócić, aby pod taśmami nie tworzyły się pustki powietrzne.

Montowane taśmy powinny być suche. Taśmy należy montować przed ułożeniem zbrojenia, można je montować do deskowania. Mocując taśmy do deskowania należy zwrócić uwagę, aby przy późniejszym rozdeskowaniu taśmy nie uległy uszkodzeniu czy poluzowaniu.

Jeżeli betonowanie następuje etapami, fragmenty taśm dylatacyjnych nie zabetonowane w poprzednim etapie powinny być zabezpieczone przed zabrudzeniem i uszkodzeniami.

Taśmy powinny być mocowane w sposób trwały za pomocą firmowych klamer mocujących lub gwoździ (do deskowania), wykorzystując obrzeża kotwiące i wpusty kotwiące ukształtowane w taśmach. Gwoździe na skrajnych wypustach należy odginać pod kątem, żeby nie uszkodzić skrajnego zebra taśmy.

Przed betonowaniem należy sprawdzić czy:

- taśma jest we właściwym położeniu i jest trwale zamocowana,
- zbrojenie nie uszkadza taśmy,
- taśma jest czysta, wolna od olejów i tłuszczu, resztek betonu z poprzedniej fazy betonowania itp.,
- nie ma zanieczyszczeń między wypustami kotwiącymi taśm,
- taśma jest dobrze zamocowana do deskowania,
- przy wibrowaniu betonu będzie unikać się kontaktu taśmy i jej zamocowania bulawą.

Jeżeli producent nie przewiduje inaczej, zgrzewanie taśm przeprowadza się następująco:

- taśmę należy przyciąć dokładnie równo, pod kątem prostym do podłużnej osi taśmy,
- taśmy należy spawać czołowo, spawanie należy rozpocząć od kanału elastycznego. Po każdym pojedynczym pociągnięciu kolbą spawalniczą należy oczyścić szczotką drucianą (usuwać szlakę materiałową). W zimie taśmy należy ogrzać. Rozgrzaną kolbę należy chronić przed wiatrem i zimnem np. skrzynką kontaktową. W złych warunkach atmosferycznych należy ustawiać namiot foliowy, gdyż wilgoć utrudnia jednorodne topienie materiału (pęcherze pary),
- dla mechanicznego wzmocnienia stosuje się taśmę spawalniczą,

- połączenia czołowe zaleca się wykonywać aparatem spawalniczym dostarczanym przez producenta taśm. Przy rozdeskowaniu konstrukcji należy zwrócić uwagę na następujące elementy:

- taśma nie powinna ulec poluzowaniu, przy taśmach zewnętrznych należy wydłużyć termin rozdeskowania, szczególnie wysokie niebezpieczeństwo poluzowania taśmy występuje przy mocowaniu taśmy do dekowania,
- zauważone rysy lub inne uszkodzenia należy natychmiast oznaczyć,
- uszkodzenia należy bezzwłocznie naprawić,

Taśm uszczelniających nie wolno dziurawić, przybijając gwoździami do desek (poza przeznaczonymi do tego celu otworami), nie wolno też prowadzić robót spawalniczych ani używać otwartego ognia w pobliżu montowanych taśm uszczelniających. Należy zwracać szczególną uwagę na właściwe zagęszczanie betonu w trakcie betonowania w celu uniknięcia późniejszych raków i pustek.

W przypadku uszczelnień między starym i nowym betonem, taśmę montuje się przy pomocy kleju rekomendowanego przez producenta taśm (należącego do systemu). Podłoże betonowe należy przygotować zgodnie z zaleceniami producenta, w celu uzyskania optymalnej przyczepności kleju. Jeżeli producent nie zaleca inaczej, należy położyć pierwszą warstwę kleju, na świeżą warstwę kleju ułożyć taśmę dylatacyjną i pokryć kolejną warstwą kleju.

### 5.2. Montaż wkładek maskujących

Od strony dostępnej w czasie eksploatacji, szczeliny dylatacyjne należy zakryć wkładkami maskującymi wciskany. Niedopuszczalne jest użycie szpachli. Źle wykonane szczeliny dylatacyjne należy rozkuć i zabetonować ponownie.

### 5.3. Zabezpieczenie dylatacji pozornych kitem trwale plastycznym

Szczegółowe wymagania odnośnie aplikacji masy z kitu trwale plastycznego, podano w ST M.18.02.01.

### 5.5. BHP i ochrona środowiska

Wykonawca musi przestrzegać aktualnie obowiązujących państwowych i lokalnych przepisów o BHP i ochronie środowiska.

## 6. KONTROLA JAKOŚCI ROBÓT

Ogólne zasady kontroli jakości robót podano w ST D-M.00.00.00 „Wymagania ogólne”.

### 6.1. Wymagania dotyczące zabezpieczenia szczelin dylatacyjnych

Przed przystąpieniem do robót Wykonawca powinien uzyskać wymagane dokumenty, dopuszczające wyroby budowlane do obrotu i powszechnego stosowania (np. stwierdzenie o oznakowaniu materiału znakiem CE lub znakiem budowlanym B, certyfikat zgodności, deklarację właściwości użytkowych, krajową ocenę techniczną, europejską ocenę techniczną, krajową deklarację właściwości użytkowych, ew. badania wykonane przez dostawców itp.), potwierdzające zgodność materiałów z wymaganiami pkt-u 2 niniejszej ST. Wszystkie niezbędne dokumenty oraz wyniki badań Wykonawca przedstawi Inspektorowi do akceptacji.

Sprawdzeniu podlegają:

- a) materiały a podstawie dokumentów producenta, potwierdzające spełnienie cech wymaganych niniejszą ST. Wymiary taśm dylatacyjnych powinny być zgodne z podanymi przez producenta. Dopuszczalne jest, że wystąpią pewne deformacje powstałe na skutek wpływów termicznych i długotrwałego składowania lub transport ze względu na specyficzne właściwości materiałów termoplastycznych,
- b) wymiary i kształt szczeliny dylatacyjnej na zgodność z dokumentacją projektową: odchylenie szczeliny od pionu nie powinno przekraczać 0,2%, szerokość szczeliny nie powinna różnić się od projektowanej o więcej niż 0,5 cm,
- c) stan szczeliny dylatacyjnej przed ułożeniem materiałów wypełniających – powinna być czysta, sucha, pozbawiona pyłów,
- d) prawidłowość zamocowania taśmy dylatacyjnej przed betonowaniem
  - oczyszczenie powierzchni szczeliny dylatacyjnej,
  - ułożenie materiału wypełniającego przed betonowaniem drugiego elementu,
- e) stan taśm przed zamontowaniem – powinny być nieuszkodzone, suche i czyste,
- f) zamocowanie taśm dylatacyjnych przed betonowaniem – taśmy powinny być zamocowane w sposób trwały, zbrojenie nie powinno dotykać taśmy, taśmy powinny być czyste, wolne od olejów i tłuszczu, resztek betonu z poprzedniej fazy betonowania,
- g) dokładność wykonania złączy spawanych i zgrzewanych – przez oględziny zewnętrzne,
- h) sprawdzenie ułożenia taśm po rozdeskowaniu konstrukcji – taśmy nie powinny ulec poluzowaniu,
- i) wszelkie ewentualne uszkodzenia taśm powinny zostać naprawione.

### 6.2. Odbiór robót

Jeżeli wyżej wymienione badania dadzą dodatni wynik, wykonane Roboty należy uznać za zgodne z wymaganiami. Wykonawca powinien poprawić wykonane niezgodnie z wymaganiami Roboty w celu doprowadzenia do zgodności z wymaganiami, a po poprawieniu przedstawić do ponownego badania i odbioru.

## 7. OBMIAR ROBÓT



Kontrakt ryczałtowy – jednostką obmiaru jest 1mb wykonanej dylatacji pozornej, wraz z jej zabezpieczeniem.

## 8. ODBIÓR ROBÓT

Ogólne zasady odbioru robót podano w ST D-M.00.00.00. „Wymagania ogólne”.

Roboty powinny być wykonane zgodnie z dokumentacją projektową, ST, pisemnymi decyzjami Inspektora, stosownie do rodzaju taśmy i zabezpieczenia dylatacjach pionowych.

Odbiór robót dokonuje się protokolarnie na podstawie oględzin, badań materiałów, deklaracji zgodności przedstawionych przez producenta oraz protokołów odbioru stwierdzających poprawność montażu (przedstawionych przez wykonawcę montażu). Jeżeli wszystkie badania i odbiory dały wyniki dodatnie, wykonane Roboty należy uznać za zgodne z wymaganiami ST. W przeciwnym przypadku Wykonawca zobowiązany jest doprowadzić Roboty do zgodności z wymaganiami Dokumentacji Projektowej i ST, a następnie przedstawić je do ponownego odbioru.

### 8.1. Odbiór gwarancyjny

Nie dopuszcza się:

- ubytków materiału,
- zarysowań i pęknięć,
- deformacji,
- przecieków,
- zanieczyszczeń,
- wegetacji roślin.

## 9. PODSTAWA PŁATNOŚCI

Płatność 1mb wykonania uszczelnienia szczeliny dylatacyjnej o danych wymiarach należy przyjmować zgodnie z obmiarem i oceną jakości wykonanych robót na podstawie wyników pomiarów i badań laboratoryjnych.

Zgodnie z Dokumentacją Projektową roboty związane z wykonaniem zabezpieczenia pionowych szczelin dylatacyjnych obejmuje wykonanie szczelin i ich zabezpieczenia oraz uszczelnienia zgodnie z dokumentacją projektową. Podstawą płatności jest przyjęcie przez Inspektora Nadzoru wykonanych robót, potwierdzone w protokole odbioru ostatecznego.

### 9.1. Cena jednostkowa obejmuje:

- zakup, dostawę i magazynowanie materiałów i wyrobów potrzebnych do wykonania robót,
- wykonanie robót podstawowych i wszystkich towarzyszących, wynikających z warunków realizacji rozwiązania konstrukcji w/g projektu i atestów producenta,
- prace pomiarowe i roboty przygotowawcze,
- oznakowanie robót,
- dostarczenie niezbędnych czynników produkcji,
- ukształtowanie szczeliny w betonie,
- oczyszczenie powierzchni szczeliny,
- umieszczenie i zamocowanie materiałów wypełniających (płyty korkowe, taśmy dylatacyjnej, kitu uszczelniającego, wkładki gąbczastej, itp),
- aplikację materiału uszczelniającego,
- oczyszczenie miejsca robót.
- niezbędne badania i pomiary,
- ubytki materiałowe.
- roboty tymczasowe, które są potrzebne do wykonania robót podstawowych, ale nie są przekazywane Zamawiającemu i są usuwane po wykonaniu robót podstawowych,
- prace towarzyszące, które są niezbędne do wykonania robót podstawowych, niezaliczane do robót tymczasowych.

## 10. PRZEPISY ZWIĄZANE

### 10.1. Normy

1. PN-S-10040:1999 Obiekty mostowe. Konstrukcje betonowe, Żelbetowe i sprężone. Wymagania i badania.
  2. PN-89/S-10050 Obiekty mostowe. Konstrukcje stalowe. Wymagania i badania
  3. PN-EN ISO 527-1 Tworzywa sztuczne. Oznaczenie właściwości mechanicznych przy statycznym rozciąganiu. Zasady ogólne.
  4. PN-ISO 34-1 Guma i kauczuk termoplastyczny, Oznaczenie wytrzymałości na rozciąganie, Próbkę do badań prostokątne, kątowe i łukowe.
  5. PN-EN 527-2 Tworzywa sztuczne, Oznaczenie właściwości mechanicznych przy statycznym rozciąganiu – Warunki badań tworzyw
- Obowiązują aktualne wydania przywołanych powyżej norm.

10.2. Inne dokumenty

1. Rozporządzenie Ministra Transportu i Gospodarki Morskiej z dnia 30 maja 2000 r. w sprawie warunków technicznych, jakim powinny odpowiadać drogowe obiekty inżynierskie i ich usytuowanie (Dz. U. Nr 63 poz. 735)
2. ST D-M-00.00.00 Wymagania ogólne
3. Katalog Detali Mostowych – Generalna Dyrekcja Dróg Krajowych i Autostrad, - BPBDiM „Transprojekt” Warszawa 2002/2004 r.
4. Instrukcje Producentów.

**M.19.01.01. KRAWĘŻNIK MOSTOWY TYPU A****1. WSTĘP**

## 1.1. Przedmiot ST

Przedmiotem niniejszej Specyfikacji Technicznej są wymagania dotyczące wykonania i odbioru ustawienia krawężnika kamiennego w związku **rozbudową drogi wojewódzkiej nr 690 wraz z rozbiórką istniejącego i budową nowego obiektu mostowego nad rzeką Pukawka w miejscowości Boguty Pianki w km 12+963.**

## 1.2. Zakres stosowania ST

Specyfikacja Techniczna jest stosowana jako dokument przetargowy i kontraktowy przy zleceniu i realizacji robót wymienionych w punkcie 1.1.

## 1.3. Zakres robót objętych ST

Ustalenia zawarte w niniejszej specyfikacji dotyczą ustawienia krawężnika mostowego na ławie na budowanym obiekcie i obejmują:

- a) ustawienie krawężnika kamiennego 20×18 cm na podlewce z zaprawy niskoskurczowej,
- b) osadzenie w krawężniku kotew z prętów zbrojeniowych Ø16 na żywicę epoksydową,

## 1.4. Określenia podstawowe

Określenia podane w niniejszej ST są zgodne z obowiązującymi odpowiednimi normami i ST D-M.00.00.00 "Wymagania ogólne".

## 1.5. Ogólne wymagania dotyczące robót

Wykonawca robót jest odpowiedzialny za jakość ich wykonania oraz za zgodność z Dokumentacją Projektową, ST i poleceniami Inspektora Nadzoru.

Ogólne wymagania dotyczące robót podano w ST D-M.00.00.00 "Wymagania ogólne".

**2. MATERIAŁY**

Materiałami stosowanymi przy wykonywaniu robót związanych z ustawieniem krawężnika mostowego według zasad niniejszych ST są:

2.1. Krawężnik mostowy kamienny o wymiarach 18×20 cm (h=18cm) - wymagania jak w PN-B-11213: 1997 klasy I.

## 2.2. Podlewka pod krawężnik z zaprawy niskoskurczowej

Jeżeli dokumentacja projektowa nie podaje inaczej, można stosować zaprawę o właściwościach podanych poniżej. Należy stosować zaprawę przygotowaną w wytwórni i dostarczoną na budowę w postaci proszku, gotową do użycia po rozmieszaniu z wodą w odpowiedniej proporcji. Zastosowana zaprawa powinna być przez producenta przewidziana do stosowania na podlewki i grubości zgodnej z dokumentacją projektową.

Świeża zaprawa powinna mieć konsystencję około 11 do 12 cm, zgodnie z PN-85/B-04500, a czas zachowania jej właściwości roboczych powinien wynosić min. 30 minut. Wymagania dotyczące zaprawy na podlewkę podano w tablicy 1.

Tablica 1. Wymagania dotyczące zaprawy na podlewkę

Lp.	Właściwości	Jednostka	Wymagania	Metoda badań wg
1	Wytrzymałość na zginanie po 28 dniach	MPa	≥ 9	PN-85/B-04500
2	Wytrzymałość na ściskanie po 28 dniach	MPa	≥ 45	PN-85/B-04500
3	Wytrzymałość na odrywanie od podłoża - wartość średnia - wartość pojedynczego wyniku	MPa MPa	≥ 2,0 ≥ 1,5	Procedura badawcza IBDiM nr PB-TM-X3
4	Skurcz po okresie twardnienia 90 dni	%	≤ 1,0	Procedura badawcza IBDiM nr TWm-31/97
5	Pęcznienie po okresie twardnienia 90 dni	%	≤ 0,3	Procedura badawcza IBDiM nr TWm-31/97
6	Mrozoodporność badana w 2% roztworze soli (NaCl) po 150 cyklach - ubytek masy - wytrzymałość na zginanie - wytrzymałość na ściskanie	% % %	≤ 5 ≤ 20 ≤ 20	Procedura badawcza IBDiM nr SO-3
7	Wytrzymałość na odrywanie od podłoża po badaniu mrozoodporności	MPa	≥ 1,5	Procedura badawcza IBDiM nr PB-TM-X3

Osadzenie krawężników na zaprawie wymaga wykonania drenaży za krawężnikami od strony chodnika i odprowadzenia z niego wody za pomocą drenów poprzecznych do systemu odwodnienia obiektu. Wykonanie drenów podłużnych za krawężnikiem i poprzecznych pod krawężnikiem jest przedmiotem M.16.01.03.

### 2.3. Elastyczna taśma uszczelniająca topliwa pod wpływem ciepła nawierzchni bitumicznej.

Do uszczelnienia styku nawierzchni asfaltowej z krawężnikiem można stosować samoprzylepną taśmę z asfaltu modyfikowanego polimerem wraz z wypełniaczem i dodatkami. Taśma powinna być przeznaczona do uszczelniania styków w nawierzchniach drogowych wykonywanych na gorąco (temp. Układania rzędu od 140°C do 250°C). Materiał taśmy powinien charakteryzować się dużą elastycznością w szerokim zakresie temperatur (nie powinien stawać się kruchy w temp. -30°C, a w podwyższonych temp. – do 100°C, nie powinien spływać ze szczelin pionowych), powinien wykazywać bardzo dobrą przyczepność do uszczelnianych elementów (betonowych, kamiennych i asfaltowych). Materiał powinien ponadto wykazywać odporność na roztwory soli mineralnych, kwasów i zasad organicznych oraz posiadać dobrą odporność na starzenie się w warunkach eksploatacji i niezmienną przyczepność do krawędzi szczelin.

Jeżeli dokumentacja projektowa ani SST nie podają inaczej, można stosować taśmę o właściwościach podanych w tablicy 2.

Tablica 2. Wymagania dla asfaltowej taśmy uszczelniającej

Lp.	Właściwości	Jednostka	Wymagania	Metoda badań wg
1	Penetracja stożkiem w 25°C	0,1mm	Od 40 do 70	PN-EN 13880-2:2004 (U)
2	Temperatura mięknięcia wg PiK	°C	≥ 90	PN-EN 1427:2001
3	Mrozoodporność (upadek kuli z 2,5 m, temperatura -20°C)	-	min. 3 kule całe	PB/TN-2/3
4	Wydłużenie taśmy w szczelinie, w temperaturze -20°C	mm	≥ 40	PB/TN-2/4
5	Rodzaj zerwania taśmy w szczelinie, w temperaturze -20°C	-	Brak zerwania przy wydłużeniu 4,0mm	PB/TN-2/5

### 2.4. Pręty $\phi$ 16 mm do kotwienia krawężników w kapie. Wymagania dla kotwy zgodnie z M.12.01.02.

2.5. Klej epoksydowy lub zaprawa epoksydowa do osadzenia prętów  $\phi$  16 mm w krawężnikach, dla której Wykonawca przedstawi aprobatę techniczną wydaną przez IBDiM. Zastosowana żywica powinna być materiałem twardniejącym bezskurczowo, mieć bardzo dobre właściwości mechaniczne i mieć bardzo dobrą przyczepność do betonu i kamienia. Jeżeli dokumentacja projektowa ani ST nie przewidują inaczej, można zastosować żywicę, która ma następujące właściwości:

- wytrzymałość na ściskanie po 14 dniach (po związaniu pod wodą, w temp. +20°C) > 90 N/mm<sup>2</sup>,
- wytrzymałość na zginanie po 14 dniach (po związaniu pod wodą, w temp. +20°C) > 44 N/mm<sup>2</sup>,
- wytrzymałość na rozciąganie po 14 dniach (po związaniu pod wodą, w temp. +20°C) > 25 N/mm<sup>2</sup>,
- przyczepność do podłoża (po utwardzeniu pod wodą, w temp. +20°C) 2,5÷ 3,5 N/mm<sup>2</sup> (zniszczenie betonu).

## 3. SPRZĘT

Roboty związane z ustawieniem krawężnika wykonywane będą ręcznie przy użyciu narzędzi brukarskich. Wiercenie otworów w krawężnikach wykonać wiertarkami udarowymi.

## 4. TRANSPORT

### 4.1. Wymagania ogólne

Ogólne wymagania dotyczące transportu podano w SST D-M-00.00.00 „Wymagania ogólne”, pkt 4.

### 4.2. Transport krawężników kamiennych

Krawężniki mogą być przewożone dowolnymi środkami transportu. Należy je ustawiać równomiernie na całej powierzchni ładunkowej, na podkładach drewnianych, rzędami, długością w kierunku jazdy środka transportowego. Powierzchnie obrobione zabezpieczyć przekładkami splecionymi ze słomy lub wełny drzewnej i zabezpieczyć przed możliwością przesuwania się podczas transportu.

### 4.3. Transport zaprawy niskoskurczowej

Sucha zaprawa powinna być pakowana w worki foliowe. Suche zaprawy należy składować w oryginalnych, zamkniętych opakowaniach, w suchych i zadaszonych pomieszczeniach, które nadają się do przechowywania cementu. Maksymalny czas składowania zaprawy powinien być zgodny z zaleceniami producenta. Suche zaprawy należy przewozić krytymi środkami transportowymi w warunkach zabezpieczających je przed mrozem, opadami atmosferycznymi, zawiłgoceniem, zanieczyszczeniem i uszkodzeniem opakowań.

## 5. WYKONANIE ROBÓT

### 5.1. Ogólne warunki wykonania robót

Ogólne warunki wykonania robót podano w ST D-M.00.00.00 "Wymagania ogólne".

### 5.2. Zakres wykonywanych robót

Sposób wykonania robót powinien być zgodny z dokumentacją projektową i ST W przypadku braku wystarczających danych można korzystać z ustaleń podanych w niniejszej specyfikacji.

Podstawowe czynności przy wykonaniu robót obejmują:

- roboty przygotowawcze,
- wykonanie podlewki pod krawężnik,
- wykonanie drenażu za i pod krawężnikiem,
- wklejenie kotew,
- montaż krawężników,
- wypełnienie spoin,
- roboty wykończeniowe.

### 5.3. Roboty przygotowawcze.

Przed przystąpieniem do robót należy, na podstawie dokumentacji projektowej, ST lub wskazań Inspektora Nadzoru:

- ustalić lokalizację robót,
- ustalić dane niezbędne do szczegółowego wytyczenia robót oraz ustalenia danych wysokościowych,
- oczyścić podłoże (powierzchnię izolacji),
- ustalić materiały niezbędne do wykonania robót,
- określić kolejność, sposób i termin wykonania robót.

#### 5.2.1. Wykonanie podlewki pod krawężnik.

Krawężnik należy ustawić na zaprawie bezskurczowej, wykonanej wg punktu 2.2. niniejszej SST. Ułożenie podlewki wymaga tymczasowego ustawienia elementów oporowych z listew lub płyt, między które wlewa się materiał podlewki. Materiał podlewki należy układać z niewielkim nadmiarem na dogęszczenie mieszanki w czasie jej uderzenia podstawą krawężnika. Ustawienie krawężnika winno uwzględniać poprawki na trwałe ugięcie konstrukcji pod ciężarem nawierzchni. Ostateczna grubość podlewki pod krawężnikiem powinna być zgodna z dokumentacją projektową.

Powierzchnia izolacji, na której układa się zaprawę powinna być czysta, wolna od luźnych frakcji i pyłów, kurzu i oleju.

Podczas wykonywania robót należy przestrzegać zalecanych przez producenta proporcji mieszania suchej zaprawy z wodą zarobową spełniającą wymagania PN-En 1008:2004 oraz przepisów bhp:

- podczas pracy należy stosować buty, rękawice i okulary ochronne,
- jakiegokolwiek zanieczyszczenia skóry lub oczu należy natychmiast przemyć dużą ilością wody.

Zaprawę należy układać warstwami o grubości podanej przez producenta. Świeżo nałożoną zaprawę należy chronić przed działaniem wody przez pierwsze 8h zgodnie z zaleceniami producenta.

#### 5.2.2. Przygotowanie krawężników kamiennych

Przed ustawieniem w krawężnikach należy nawiercić otwory (2 szt./1 m) i osadzić w nich na zaprawę epoksydową pręty stalowe  $\phi$  16 mm.

#### 5.2.3. Wypełnienie szczelin pomiędzy krawężnikami

Szczeliny między krawężnikami powinny być wypełnione kitem poliuretanowym (lub inną masą plastyczną zaakceptowaną przez Inspektora Nadzoru, a ponadto z tyłu uszczelnione np. taśmą samoprzylepną.

#### 5.2.4. Wypełnienie szczelin na styku krawężników i nawierzchni.

Szczelinę między krawężnikiem i warstwą ścierną nawierzchni należy uszczelnić taśmą asfaltową. Taśmy nie należy stosować w trakcie opadów atmosferycznych i temperaturze otoczenia niższej niż +5°C. Powierzchnia uszczelniania powinna być sucha, odpylona i odtłuszczona. Wbudowanie taśmy polega na jej rozwinięciu z kręgu wzdłuż krawędzi krawężnika i odcięciu odpowiedniej długości odcinka. Następnie należy ją przykleić, stroną z klejem do powierzchni uszczelnianej, dociskając poprzez papier przekładkowy. Zaleca się przyklejenie taśmy tak, aby jej górna krawędź wystawała około 5mm ponad nawierzchnię. Po przyklejeniu taśmy należy zerwać papier przekładkowy. Wystająca krawędź taśmy musi być przywalowana podczas zagęszczania warstwy ścierną nawierzchni.

## 6. KONTROLA JAKOŚCI ROBÓT

Ogólne zasady kontroli jakości robót podano w ST D-M.00.00.00 "Wymagania ogólne".

6.1. Kontroli jakości robót podlegają użyte materiały - wymagania jak w punkcie 2 niniejszej ST.

6.2. Zakres kontroli jakości

Kontrola jakości robót obejmuje zgodność wykonanych robót z Dokumentacją Projektową i ustaleniami ST. Dopuszczalne tolerancje w ustawieniu krawężnika podano w punkcie 5.2.1.

#### 6.3. Kontroli podlegają:

- podlewka pod krawężniki,
- równość powierzchni górnej i lica po ustawieniu,
- styki pomiędzy sąsiednimi odcinkami krawężników,
- wykonanie uszczelnienia za i przed krawężnikiem.

#### 6.4. Dopuszczalne tolerancje

- rzędna góry ławy pod krawężnik -  $\pm 1,0$  cm;
- szerokość ławy pod krawężnik -  $\pm 2,0$  cm
- dopuszczalne odchylenia linii krawężników w poziomie od linii projektowanej wynosi  $\pm 1$  cm na każde 100 m ustawionego krawężnika;
- dopuszczalne odchylenie niwelety górnej płaszczyzny krawężnika od niwelety projektowanej wynosi  $\pm 1$  cm na każde 100 m ustawionego krawężnika,
- równość górnej powierzchni krawężników, sprawdzane przez przyłożenie w dwóch punktach na każde 100 m krawężnika, trzymetrowej łaty, przy czym prześwit pomiędzy górną powierzchnią krawężnika i przyłożoną łatą nie może przekraczać 1 cm,
- odchylenia linii krawężników w poziomie od linii projektowanej -  $\pm 0,5$  cm;
- rzędna góry krawężnika -  $\pm 0,5$  cm;

### 7. OBMIAR ROBÓT

Jednostką obmiaru robót jest 1 m ustawionego krawężnika mostowego oraz 1 m uszczelnionego styku krawężnika z nawierzchnią jezdni.

Ogólne zasady obmiaru robót podano w ST D-M.00.00.00 "Wymagania ogólne".

### 8. ODBIÓR ROBÓT

Ogólne zasady odbioru robót podano w ST D-M.00.00.00 "Wymagania ogólne".

### 9. PODSTAWA PŁATNOŚCI

Ogólne wymagania dotyczące płatności podano w ST D-M.00.00.00 "Wymagania ogólne".

Cena wykonania robót obejmuje:

- prace pomiarowe i przygotowawcze
- transport materiałów niezbędnych do wykonania robót,
- przygotowanie krawężników – nawiercenie od strony "wewnętrznej" otworów dla osadzenia prętów, docięcie krawężników,
- osadzenie na klej epoksydowy w krawężnikach od strony "wewnętrznej" prętów,
- wyznaczenie linii prowadzącej,
- przygotowanie materiału na podlewkę,
- wykonanie podlewki z zaprawy niskoskurczowej,
- ustawienie krawężnika kamiennego wraz z jego regulacją,
- uszczelnienie styków między krawężnikami masą plastyczną (kitem poliuretanowym),
- uszczelnienie od tyłu styków krawężników taśmą,
- pielęgnacja podłoża,
- ochrona świeżo ustawionego krawężnika przed uszkodzeniem, ubytkami i opadami,
- wykonanie odpowiedniej szczeliny i wykonanie uszczelnienia bitumicznym materiałem trwale elastycznym między krawężnikiem, a nawierzchnią bitumiczną,
- przeprowadzenie niezbędnych badań laboratoryjnych i pomiarów wymaganych w specyfikacji.

### 10. PRZEPISY ZWIĄZANE

#### 10.1. Normy

- |                     |  |
|---------------------|--|
| - PN-B-30175        | Kit asfaltowy uszczelniający.  |
| - PN-B-11213:1997   | Materiały kamienne. Elementy kamienne. Krawężniki uliczne mostowe i drogowe.       |
| - PN-B-11113:1996   | Kruszywa mineralne. Kruszywo naturalne do nawierzchni drogowych. Piasek naturalny. |
| - PN-B-11112:1996   | Kruszywa mineralne. Kruszywo łamane do nawierzchni drogowych.                      |
| - PN-B-24005:1997   | Asfaltowa masa zalewowa  |
| - PN-EN 12591: 2004 | Asfalty i produkty asfaltowe. Wymagania dla asfaltów drogowych.                    |

## 10.2. Inne

- Zasady wykonywania napraw nawierzchni bitumicznych na obiektach mostowych. IBDiM Zakład Technologii Nawierzchni.
- ROZPORZĄDZENIE MINISTRA TRANSPORTU I GOSPODARKI MORSKIEJ z dnia 30 maja 2000 r. w sprawie warunków technicznych, jakim powinny odpowiadać drogowe obiekty inżynierskie i ich usytuowanie. (Dz. U. Nr 63 poz. 735 - z dnia 3.08 2000 r.)
- Instrukcje Producenta użytych materiałów oraz odpowiednie Aprobaty techniczne
- Procedura badawcza nr PB/TN-2/3 – Termoplastyczne zalewy drogowe. Odporność na zamrażanie.
- Procedura badawcza nr PB/TN-2/4 – Termoplastyczne zalewy drogowe. Wydłużenie.
- Procedura badawcza nr PB/TN-2/5 – Termoplastyczne zalewy drogowe. Rodzaj zerwania.
- Procedura badawcza IBDiM nr PB-TM-X3 – Badanie przyczepności powłoki (lub wyprawy) ochronnej do betonu – Metoda „pull-off”.
- Procedura badawcza IBDiM nr TWm-31/97 – Badanie skurczu i pęcznienia zapraw modyfikowanych.
- Procedura badawcza IBDiM nr SO-3 – Badanie mrozoodporności zapraw modyfikowanych.

## M.19.03.01. BALUSTRADY MOSTOWE

### 1. WSTĘP

#### 1.1. Przedmiot SST.

Przedmiotem niniejszej SST są wymagania szczegółowe dotyczące wykonania i odbioru robót związanych z wykonaniem i montażem balustrady mostowej szczeblinkowej w ramach **rozbudowy drogi wojewódzkiej nr 690 wraz z rozbiórką istniejącego i budową nowego obiektu mostowego nad rzeką Pukawka w miejscowości Boguty Pianki w km 12+963.**

#### 1.2. Zakres stosowania SST

Szczegółowa specyfikacja techniczna (SST) jest materiałem pomocniczym do opracowania specyfikacji technicznej wykonania i odbioru robót budowlanych (ST), stosowanej jako dokument przetargowy i kontraktowy przy zlecaniu i realizacji robót na obiektach inżynierskich.

#### 1.3. Zakres robót objętych SST

Ustalenia zawarte w niniejszej specyfikacji dotyczą zasad prowadzenia robót związanych z wykonaniem i odbiorem balustrady ochronnej stalowej z płaskowników, montowanej na moście, wysokości min.  $h=1,2m$ .

#### 1.4. Określenia podstawowe

Określenia podstawowe są zgodne z obowiązującymi, odpowiednimi polskimi normami i z definicjami podanymi w ST D-M-00.00.00 „Wymagania ogólne” [1] pkt 1.4.

#### 1.5. Ogólne wymagania dotyczące robót

Ogólne wymagania dotyczące robót podano w ST D-M-00.00.00 „Wymagania ogólne” [1], pkt 1.5.

### 2. MATERIAŁY

#### 2.1. Ogólne wymagania dotyczące materiałów

Ogólne wymagania dotyczące materiałów, ich pozyskiwania i składowania, podano w ST D-M-00.00.00 „Wymagania ogólne” [1] pkt 2.

#### 2.2. Konstrukcja balustrady

Przedmiotem niniejszej ST jest typowa balustrada szczeblinkowa wg Katalogu detali mostowych [22]. Wysokość balustrady powinna być zgodna z dokumentacją projektową i powinna wynosić co najmniej: 1200 mm  
Materiały do wykonania robót powinny być zgodne z ustaleniami dokumentacji projektowej i ST.

#### 2.3. Materiały do wykonania balustrady

Materiały do wykonania robót powinny być zgodne z ustaleniami dokumentacji projektowej i ST.

##### 2.3.1. Profile do wykonania balustrady

Zgodnie z Katalogiem [16], profile do wykonania balustrady to:

- poręcz: płaskownik  $100 \times 12$  mm,
- słupki: płaskownik  $100 \times 12$  mm (wysokość zależna od wysokości balustrady),
- szczeblinki: płaskownik  $50 \times 10 \times 958$  mm,
- element poziomy: płaskownik  $50 \times 10$  mm,
- elementy dylatacyjne: blachy o wymiarach dostosowanych do przesunięcia.

Profile powinny być wykonane ze stali St3S wg PN-S-10052:1982 [4] lub równoważnej wg PN-EN 10025-2 [3]. Wszystkie ostre krawędzie stalowe powinny być zaokrąglone promieniem 2 mm.

##### 2.3.2. Zakotwienia

Słupki balustrady mogą być kotwione we wnękach chodnika lub mocowane za pomocą kotew stalowych. Elementy zakotwień powinny być zgodne z dokumentacją projektową. W przypadku zastosowania rozwiązań konstrukcyjnych wg Katalogu [22], zakotwienie słupka składa się z elementów przedstawionych w pkt 2.3.2.1 + 2.3.2.2.

###### 2.3.2.1. Zakotwienie słupka we wnęce chodnika

Elementy zakotwienia:

- a) element dociskowy: płaskownik  $50 \times 10 \times 130$  mm ze stali St3S wg PN-S-10052:1982 [4] lub równoważnej wg PN-EN 10025-2 [3], przyspawany obustronnie do słupka,
- b) zaprawa niskoskurczowa do wykonania zalewki: zaprawa przygotowana w wytwórni i dostarczana na budowę w postaci proszku, gotowa do użycia po rozmieszaniu z wodą w odpowiedniej proporcji. Zastosowana zaprawa powinna być przez producenta przewidziana do stosowania na zalewki o grubości zgodnej z dokumentacją projektową.



Jeżeli dokumentacja projektowa nie podaje inaczej, do wykonania podlewki można stosować zaprawę spełniającą wymagania podane w tablicy 1.

Tablica 1. Wymagania dotyczące zaprawy na podlewkę

Lp.	Właściwości	Jednostka	Wymagania	Metoda badań wg
1	Wytrzymałość na zginanie po 28 dniach	MPa	$\geq 9$	PN-B-04500:1985 [8]
2	Wytrzymałość na ściskanie po 28 dniach	MPa	$\geq 45$	PN-B-04500:1985 [8]
3	Wytrzymałość na odrywanie od podłoża - wartość średnia - wartość pojedynczego wyniku	MPa MPa	$\geq 2,0$ $\geq 1,5$	Procedura badawcza IBDiM nr PB-TM-X3 [17]
4	Skurcz po okresie twardnienia 90 dni	%	$\leq 1,0$	Procedura badawcza IBDiM nr TWm-31/97 [18]
5	Pęcznienie po okresie twardnienia 90 dni	%	$\leq 0,3$	Procedura badawcza IBDiM nr TWm-31/97 [18]
6	Mrozoodporność badana w 2% roztworze soli (NaCl) po 150 cyklach - ubytek masy - wytrzymałość na zginanie - wytrzymałość na ściskanie	% % %	$\leq 5$ $\leq 20$ $\leq 20$	Procedura badawcza IBDiM Nr SO-3 [19]
7	Wytrzymałość na odrywanie od podłoża po badaniu mrozoodporności	MPa	$\geq 1,5$	Procedura badawcza IBDiM nr PB-TM-X3 [17]

c) rurka odsączająca z PVC 20x1,5 mm,

d) warstwa przesączająca z grysu bazaltowego 4÷8 mm otoczonego kompozycją epoksydową.

Należy stosować kruszywo jednofrakcyjne, ze skał magmowych, czyste (płukane), suche (o wilgotności < 4%) o uziarnieniu 4÷8 mm, marki 20 wg PN-B-06712:1986 [9].

Jeżeli producent drewna nie podaje inaczej, można stosować dwuskładnikową żywicę epoksydową, modyfikowaną, o podstawowych właściwościach podanych w tablicy 2.

Tablica 2. Wymagania dla żywicy epoksydowej

Lp.	Właściwość	Jednostka	Wymagania	Metoda badań wg
1	Wygląd zewnętrzny	-	wg *)	ocena organoleptyczna
2	Wytrzymałość na rozciąganie	MPa	$\geq 5,5$	PN-EN ISO 527-2:1998 [10]
3	Wydłużenie	%	$\geq 30$	PN-EN ISO 527-2:1998 [10]
4	Twardość wg Shore'a D	-	60 ÷ 80	DIN 53 505:2000 [11]

\*) Żywica powinna być barwy określonej przez producenta. Po upływie czasu utwardzania, po dotknięciu powierzchni próbki nie powinno się stwierdzić na palcach widocznych śladów żywicy.

e) spirala  $\varnothing 10$  ze stali St3SX-b wg PN-H-93215:1982 [5] (średnica 250 mm, skok 50 mm, wysokość 225 mm).

### 2.3.2.2. Zakotwienie za pomocą kotew stalowych

Elementy zakotwienia:

a) Kotew:

– blacha 12x14x160 mm ze stali St3S wg PN-S-10052:1982 [4] lub równoważnej wg PN-EN 10025-2:2007 [3],

– pręty  $\varnothing 12$  mm ze stali A-II lub A-IIIN wg PN-H-93215:1982 [5].

b) zalewka z zaprawy niskoskurczowej o właściwościach wg tablicy 1.

### 2.3.2.3. Zakotwienie za pomocą kotew klejanych

Za zgodą Inspektora Nadzoru, zezwala się wykonać zakotwienie słupków balustrady za pomocą kotew klejanych. W tym przypadku, Wykonawca przedstawi projekt technologiczny balustrady, zawierający szczegółowe dane dotyczące elementów zakotwień, ich doboru, obliczeń nośności, wraz z dokumentami jakościowymi takimi jak certyfikaty i znakowanie znakiem budowlanym B lub CE.

### 2.3.3. Zabezpieczenie antykorozyjne

Elementy stalowe balustrad powinny być zabezpieczone antykorozyjnie zgodnie z ST i dokumentacją projektową.

W przypadku stosowania ocynkowania ogniowego powinno ono być wykonane zgodnie z PN-EN ISO 1461:2000 [2]. W przypadku kotew, blachy kotwiące i nakrętki powinny być ocynkowane całkowicie, a pręty kotwiące do 5 cm poniżej poziomu zakotwienia w betonie. Jeżeli dokumentacja projektowa tak zakłada, elementy balustrad powinny być dodatkowo pokryte powłokami malarskimi. Na powierzchni ocynkowane ogniowo należy stosować jeden z systemów podanych w tablicy 1.

Tablica 1. Systemy powłok malarskich na powierzchni ocynkowanej ogniowo

Nr systemu	Powłoka gruntowa	Powłoka międzywarstwowa	Powłoka nawierzchniowa	Grubość całkowita suchych powłok (Mm)
C1	PVC	PVC	PVC	160 - 400
C2	AY	AY	AY	160 - 400
C3	EP	EP	PUR; AY; PS	160 - 320

gdzie:

- EP - farby epoksydowe,
- PUR - farby poliuretanowe,
- AY - farby akrylowe alifatyczne,
- PS - farby hybrydowe polisiloksanowe.

### 3. SPRZĘT

#### 3.1. Ogólne wymagania dotyczące sprzętu

Ogólne wymagania dotyczące sprzętu podano w ST D-M-00.00.00 „Wymagania ogólne” [1], pkt 3.

#### 3.2. Sprzęt do wykonania robót

Balustrady należy montować ręcznie. Do wykonania robót Wykonawca powinien dysponować lekkim sprzętem - spawarką, sprzętem do prostowania elementów balustrady, sprzętem do malowania ręcznego lub natryskowego. Do przygotowania zaprawy niskoskurczowej należy stosować mieszadło wolnoobrotowe.

### 4. TRANSPORT

#### 4.1. Ogólne wymagania dotyczące transportu

Ogólne wymagania dotyczące transportu podano w ST D-M-00.00.00 „Wymagania ogólne” [1], pkt 4.

#### 4.2. Transport segmentów balustrady

Transport segmentów balustrady może się odbywać dowolnymi środkami transportu z zachowaniem ogólnych warunków bezpiecznego transportu stalowych elementów konstrukcyjnych. Podstawy balustrady na czas transportu należy stężyć np. za pomocą prętów  $\varnothing$  10 mm przyspawanych spoinami punktowymi. Elementy nie powinny wystawać poza gabaryt środka transportu. W czasie transportu należy zwracać uwagę, aby nie została uszkodzona powłoka antykorozyjna: Stalowe elementy pokryte powłoką gruntującą powinny być przechowywane w odpowiednich warunkach. Elementy zagruntowane, ale bez między warstwy powinny być chronione przed wpływami temperatury. W trakcie transportu elementy te powinny być zabezpieczone gumowymi lub filcowymi podkładkami przed obtarciami. Zagruntowane elementy powinny być składowane na drewnianych, betonowych lub stalowych paletach z 30 cm prześwitem nad ziemią. Zagruntowane elementy mogą być transportowane tylko po całkowitym wyschnięciu farby.

Elementy balustrad powinny być magazynowane i przechowywane w miejscach i warunkach, w których nie będą narażone na uszkodzenia lub intensywne oddziaływania korozyjne.

### 5. WYKONANIE ROBÓT

#### 5.1. Ogólne zasady wykonywania robót

Ogólne zasady wykonywania robót podano w ST D-M-00.00.00 „Wymagania ogólne” [1], pkt 5.

#### 5.2. Zasady wykonywania robót

Sposób wykonania robót powinien być zgodny z dokumentacją projektową i ST. Podstawowe czynności przy wykonywaniu robót obejmują:

- roboty przygotowawcze,
- montaż balustrady,
- roboty wykończeniowe.

#### 5.3. Roboty przygotowawcze

Przed przystąpieniem do robót należy, na podstawie dokumentacji projektowej lub wskazań Inżyniera:

- ustalić materiały niezbędne do wykonania robót,
- określić kolejność, sposób i termin wykonania robót.

#### 5.4. Montaż balustrady

##### 5.4.1. Montaż balustrad ze słupkami mocowanymi we wnękach

Kolejność montażu jest następująca:

1) w płycie chodnika (przed jej betonowaniem) należy uformować wnęki pod słupki balustrady. Wymiary wnęk powinny być zgodne z dokumentacją projektową. W trakcie formowania wnęki należy wokół niej zamontować i

zastabilizować spiralę (tak, aby nie przesunęła się w trakcie betonowania chodnika) oraz osadzić rurkę odsączającą,

2) należy ustawić słupki podzestawów balustrady we wnękach i wyregulować balustradę wysokościowe Słupki, w swojej dolnej części muszą być zaopatrzone w przyspawane do nich, stalowe elementy dociskowe. Słupki muszą być osadzone na głębokość nie mniejszą niż 18 cm,

3) wokół słupka balustrady należy wykonać warstwę przesączającą, na wysokość około 3,5 cm,

4) resztę wnęki należy wypełnić zaprawą niskoskurczową i w przypadku stosowania nawierzchni cienkowarstwowej z żywic epoksydowych na chodniku, uformować ją u góry wnęki tak, aby odpływ wody odbywał się na zewnątrz. W przypadku zastosowania na chodniku nawierzchni z asfaltu lanego, przed wylaniem asfaltu należy przykleić elastyczną taśmę asfaltową do ścianki progu i odcinków słupków balustrady stykających się z asfaltem lanym. Nawierzchnię na chodniku należy wykonać po stwardnieniu zaprawy niskoskurczowej.

#### 5.4.2. Montaż balustrad ze słupkami mocowanymi za pomocą kotew

Kolejność montażu jest następująca:

1) w płycie chodnika, przed jej zabetonowaniem, należy osadzić blachy z kotwami i tak zastabilizować, aby nie przesunęły się w czasie betonowania. Blachy powinny być osadzone 35 mm poniżej poziomu chodnika,

2) należy ustawić słupki i wyregulować je wysokościowo, ewentualnie stosując kliny wyrównawcze,

3) przyspawać słupki do blach z kotwami,

4) uzupełnić powłoki antykorozyjne uszkodzone w trakcie spawania,

5) w przypadku zastosowania na chodniku nawierzchni cienkowarstwowej, wnęki na słupki balustrady należy wypełnić zaprawą niskoskurczową. W przypadku zastosowania na chodniku nawierzchni z asfaltu lanego, słupki na jego obwodzie z nawierzchnią oraz ściankę progu należy okleić elastyczną taśmą asfaltową. Nawierzchnię na chodniku należy wykonać po stwardnieniu zaprawy niskoskurczowej.

#### 5.4.3. Zabezpieczenie antykorozyjne

##### 5.4.3.1. Ocynkowanie ogniowe

Zabezpieczenie antykorozyjne w postaci ocynkowania ogniowego elementów stalowych zgodnie z wymogami normy PN-EN ISO 1461:2000 [2], powinno zostać wykonane w Wytwórni. Na placu budowy, przed przystąpieniem do spawania należy usunąć powłokę cynku z obszaru spawania. Po zesparowaniu wszystkich elementów należy w miejscu spawów uzupełnić ubytki ochrony antykorozyjnej przez ręczne nałożenie kilku warstw farby cynkowej, aż do uzyskania o 30  $\mu\text{m}$  więcej niż grubość pierwotnej powłoki. Należy również uzupełnić ubytki powłoki cynkowej powstałe w czasie transportu i montażu, zgodnie z zaleceniami Inżyniera.

Jeżeli dokumentacja projektowa tak podaje, elementy balustrady należy dodatkowo uszczelnić farbami. Powłoki cynkowe zanurzeniowe nie wymagają uszczelniania, powinny być jednak stosowane specjalne systemy malarskie, które mają dobrą przyczepność do tego typu powierzchni (wg tablicy 4).

##### 5.4.3.2. Przygotowanie powierzchni ocynkowanej ogniowo do nakładania farb

Miejsca uszkodzeń powłok metalowych należy zabezpieczać farbami, które są zawiesiną zmikronizowanego cynku w żywicy węglowodorowej (powyżej 99,5% wagowo cynku w suchej powłoce).

Zapewnienie trwałości powłok malarskich na powierzchniach ocynkowanych ogniowo można uzyskać:

1) malując powierzchnie w wytwórni po usunięciu zanieczyszczeń powstałych w czasie jej wytwarzania, nanosząc wtedy warstwę gruntu natychmiast po ocynkowaniu, grubości powłoki 50<sup>^</sup>-80  $\mu\text{m}$ ,

2) dokładnie przygotowując powierzchnię cynku przed malowaniem i nanosząc powłoki malarskie na czystą uszorstnioną powierzchnię.

Przygotowanie powierzchni cynku przed malowaniem może być wykonane przez:

1) mycie wodą pod ciśnieniem (max. 10 MPa, ewentualnie z dodatkiem NaOH lub amoniaku do lekko alkalicznej wartości pH i splukiwanie wodą),

2) mycie rozpuszczalnikami organicznymi,

3) delikatne omiatanie powierzchni cynku strumieniem odpowiednio wyselekcjonowanego ścierniwa,

4) zastosowanie cienkiej, dobranej przez producenta farb powłoki wiążącej.

Jeżeli producent farb, ani ST nie przewidują inaczej, jako metodę przygotowania powierzchni zaleca się metodę umycia powierzchni wodą pod ciśnieniem i delikatne omiecenie ścierniwem 0,4 + 0,6 mm z przewagą drobnych frakcji pod kątem nie większym niż 60°C. Należy zwracać uwagę, aby nie uszkodzić przy tym powłoki cynkowej. Ponieważ na przygotowanej w ten sposób powierzchni tworzą się szybko tlenki cynku, należy przeprowadzać te prace w dobrych warunkach pogodowych (temperatura powyżej 10°C i wilgotności poniżej 70%) i możliwie szybko (koniecznie tego samego dnia) nanosić powłoki malarskie.

##### 5.4.3.3. Warunki nakładania farb

Podczas schnięcia i utwardzania powłok malarskich należy zapewnić warunki otoczenia zgodnie z kartami technicznymiproduktu.

Podczas wykonywania każdej kolejnej powłoki konieczne jest:

1) przestrzeganie czasu nałożenia kolejnej powłoki zgodnie z zaleceniami producenta farb,

2) sprawdzenie czy poprzednia powłoka w procesach między operacyjny eh nie uległa zabrudzeniu i ewentualne usunięcie zabrudzenia. Jeżeli przerwa w nanoszeniu powłok była dłuższa niż zalecana w karcie technicznej danej farby lub dłuższa niż 1 miesiąc dla powłok epoksydowych (jeśli producent nie zaleca inaczej), powierzchnię przed nakładaniem kolejnej warstwy należy uszorstnić poprzez omiecenie drobnym ścierniwem (frakcji 0,4<sup>^</sup>-0,8 mm z przewagą frakcji drobnej; kąt czyszczenia nie większy niż 60°). Nie dopuszcza się uaktywniania powierzchni

substancjami chemicznymi zagrażającymi środowisku (np. rozpuszczalnikami zawierającymi węglowodory aromatyczne). Jeśli dokumentacja projektowa, ani ST nie podają inaczej, w wytwórni powinny zostać naniesione wszystkie powłoki zabezpieczenia antykorozyjnego z wyjątkiem powłoki ostatniej, której naniesienie jest przeniesione na budowę. Wykonawca powinien zaopatrzyć się w dostateczną ilość farby nawierzchniowej, aby z tej samej szarży farby można było dokonywać poprawek na budowie.

Nakładanie kolejnych powłok farb powinno być wykonane w sposób podany w dalszym ciągu.

Warstwę gruntującą należy nakładać na odpowiednio przygotowaną ocynkowaną powierzchnię - suchą, pozbawioną produktów korozji, soli, tłuszczu i kurzu. Zaleca się nakładać farbę natryskiem bezpowietrznym lub powietrznym. Spoiny i krawędzie powinny być dokładnie pokryte farbą gruntującą, a przy krawędziach, przeznaczonych do późniejszego spawania należy pozostawić nie pomalowane pasy szerokości 50 mm. Pasy te powinny w czasie transportu być chronione przy zastosowaniu: - spawalnego primeru, który zapewni tymczasową ochronę na okres przynajmniej 12 miesięcy. Środek ten powinien być kompatybilny z innymi stosowanymi primerami, lub

- primeru natryskiwanego (grubość warstwy około 20 mikrometrów, usuwanego przed spawaniem),
- papieru.

Drugą warstwę (międzywarstwę) można nakładać po upływie czasu zalecanego przez producenta, w zależności od temperatury otoczenia, wilgotności powietrza i rodzaju farby (zwykle w temp. 20°C wynosi on 2 godz.). Przed ułożeniem drugiej warstwy farby należy przeprowadzić ewentualne, zalecane przez producenta farb przygotowanie powierzchni np. przez ponowne umycie konstrukcji i ewentualnie zszorstkowanie mechaniczne. Powierzchnia powinna być sucha, pozbawiona tłuszczu, kurzu i soli. Farbę należy nakładać natryskiem bezpowietrznym. Temperatura farby w trakcie nakładania powinna wynosić co najmniej 15°C. Warstwę nawierzchniową można nakładać po upływie czasu podanego przez producenta systemu ( w temp. 20°C wynosi on zwykle 8 godz.). Po przetransportowaniu konstrukcji, rozładowaniu i zmontowaniu powierzchni stalowe pokryte między warstwą powinny zostać umyte i pokryte warstwą nawierzchniową. Jeżeli upłynął dopuszczalny, przez producenta farb, okres między nałożeniem między warstwy i warstwy nawierzchniowej, między warstwę należy poddać obróbce zaleconej przez producenta systemu malowania. Przed naniesieniem warstwy nawierzchniowej Inżynier powinien odebrać wcześniej ułożone warstwy i zlecić ewentualne, konieczne naprawy. Uszkodzenia, niedomalowania i złącza należy uzupełnić tym samym, jak w wytwórni, systemem powłokowym. Warunki aplikacji, jak i sezonowanie farb muszą być zgodne z wymaganiami producenta.

Jeśli międzywarstwa nie wymaga naprawy, powierzchnię należy przygotować do nakładania warstwy nawierzchniowej w sposób następujący:

- całą powierzchnię należy umyć wodą, aby usunąć zabrudzenia, zatłuszczenia i zanieczyszczenia jonowe (najlepiej ciepłą wodą z dodatkiem biodegradowalnego detergentu, a następnie spłukać czystą wodą),
- przygotować powierzchnię do malowania zgodnie z wymaganiami zawartymi w karcie farb (uszczerbienie powierzchni, itd.).

Warstwę nawierzchniową należy nakładać na suchą powierzchnię, pozbawioną zanieczyszczeń, wolną od tłuszczu i kurzu. Zaleca się stosowanie natrysku bezpowietrznego. Czas schnięcia farby w temp. 20°C wynosi około 3-8 godz., czas pełnego utwardzenia powłoki 7 dni.

Na budowie malowanie należy zakończyć na godzinę (w temp. 20°C) przed zachodem słońca. Umożliwi to wyschnięcie powłoki przed osadzeniem się wieczornej rosy. Powłoka, w określonym przez producenta okresie utwardzania, musi być zabezpieczona przed nadmierną wilgocią.

#### 5.5. Roboty wykończeniowe

Roboty wykończeniowe powinny być zgodne z dokumentacją projektową. Do robót wykończeniowych należą prace związane z dostosowaniem wykonanych robót do warunków budowy obiektu i roboty porządkujące.

### 6. KONTROLA JAKOŚCI ROBÓT

#### 6.1. Ogólne zasady kontroli jakości robót

Ogólne zasady kontroli jakości robót podano w ST D-M-00.00.00 [1] „Wymagania ogólne”, pkt 6.

#### 6.2. Badania przed przystąpieniem do robót

Przed przystąpieniem do robót Wykonawca powinien:

- uzyskać wymagane dokumenty, dopuszczające wyroby budowlane do obrotu i powszechnego stosowania (certyfikaty zgodności, deklaracje zgodności, aprobaty techniczne, ew. badania materiałów wykonane przez dostawców itp.), potwierdzające zgodność materiałów z wymaganiami pktu 2 niniejszej specyfikacji,
  - ew. wykonać własne badania właściwości materiałów przeznaczonych do wykonania robót, określone w pkt 2 lub przez Inżyniera,
  - sprawdzić cechy zewnętrzne elementów balustrady (sprawdzenie wyglądu zewnętrznego elementów balustrady należy przeprowadzić na podstawie oględzin przez ocenę uszkodzeń na powierzchni poszczególnych elementów oraz kompletności balustrady).
- Wszystkie dokumenty oraz wyniki badań Wykonawca przedstawi Inżynierowi do akceptacji.

#### 6.3. Kontrola materiałów

##### 6.3.1. Kontrola konstrukcji stalowej balustrady

Materiały należy sprawdzać na podstawie atestów producenta, potwierdzających ich zgodność z wymaganiami ST.

##### 6.3.2. Kontrola materiałów malarskich

Przed przystąpieniem do wbudowywania materiału, Wykonawca przedstawi przy każdej dostawie deklarację zgodności lub certyfikat zgodności materiału z Polską Normą lub aprobatą techniczną. Materiały, na podstawie powyższych dokumentów, powinny spełniać wymagania podane w pktcie 2 niniejszej SST. Materiały nie spełniające wymogów należy wyeliminować. Przed wbudowaniem materiału Wykonawca musi przedstawić Inżynierowi karty techniczne poszczególnych materiałów. Przed rozpoczęciem malowania należy doświadczalnie ustalić parametry malowania. Wykonawca powinien przeprowadzić próbne malowanie powierzchni za pomocą wybranego systemu farb i przedstawić Inżynierowi do akceptacji. Wykonawca ma obowiązek kontrolować lepkość materiału malarskiego każdego pojemnika.

#### 6.4. Kontrola montażu balustrady

Jeżeli dokumentacja projektowa nie podaje inaczej, dopuszczalne odchyłki montażu balustrad wynoszą:

- odchylenie słupka od pionu + 0,5% ,
- odchyłka w odległości ustawienia słupka od krawędzi jezdni + 0,5 cm,
- odchyłka od prostoliniowości wykonanej balustrady 0,5%.

Należy skontrolować styk słupka z powierzchnią betonu chodnika - powinien być szczelny, a zaprawa niskoskurczowa tak uformowana, aby odpływ wody był na zewnątrz.

#### 6.5. Kontrola zabezpieczenia antykorozyjnego balustrady 6.5.1. Kontrola ocynkowania ogniowego

Wykonanie ocynkowania ogniowego należy sprawdzić zgodnie z PN-EN ISO 1461:2000 [2].

#### 6.5.2. Kontrola malowania

Kontrola przygotowania powierzchni do malowania obejmuje:

- a) wizualną ocenę stanu powierzchni obejmującą sprawdzenie suchości, braku zapyleń i zanieczyszczeń olejami i smarami,
- b) kontrolę odtłuszczenia przez zbadanie powierzchni zgodnie z ISO/DIS 8502-7 [6], która powinna wykazywać brak zatluszczenia,
- c) badanie skuteczności odpylenia przez sprawdzenie stopnia zapylenia, który po zbadaniu zgodnie z PN-EN ISO 8502-3:2000 [7] powinien być nie wyższy niż 3,
- d) kontrolę zanieczyszczeń jonowych (w przypadkach wątpliwych) przez zbadanie poziomu zanieczyszczeń jonowych, zgodnie

z PN-EN ISO 8502-9:2002 [12], który powinien wynosić poniżej 15 mS/m. Kontrola nakładania powłok malarskich winna przebiegać pod kątem sprawności użytego sprzętu i techniki nakładania materiału malarskiego oraz przestrzegania zaleceń dotyczących warunków pogodowych i zabezpieczenia świeżo wykonanych powłok oraz przestrzegania czasu schnięcia i aklimatyzacji powłok. Rozpoczynając nanoszenie powłok, a także przy wszystkich zmianach sprzętu i materiałów należy na bieżąco kontrolować grubość nakładanej warstwy mierząc jej grubość na mokro grzebieniem malarskim zgodnie z PN-EN ISO 2808:2000 [13] metoda 7B. Należy kontrolować tzw. „wyrabianie”, czyli pogrubienie powłoki wykonywane po wyschnięciu naniesionej powłoki na krawędziach, szczelinach, spoinach. Do „wyrabiania” należy stosować farbę w innym kolorze niż kolor danej powłoki. Przy sprawdzeniu jakości wykonanej powłoki:

- a) Wykonawca wykaże, że poszczególne powłoki malarskie zostały wykonane zgodnie z przedmiotowymi normami, dokumentacją projektową i ST: po zagruntowaniu, po wykonaniu międzywarstwy, przed wysyłką z warsztatu oraz po wykonaniu warstwy nawierzchniowej,
- b) jakość powłok malarskich przeprowadza się kontrolując: wygląd zewnętrzny powłoki (ocenę niedomalowań, zacieków, wtrąceń, zmarszczeń, cofania się wymalowania, kraterowania igłowego, kraterowania z pękającymi pęcherzami, spękań, skórki pomarańczowej, suchego natrysku, podnoszenia, zgodności koloru z projektowanym), grubość powłoki i przyczepność powłoki oraz twardość powłoki.

Ocenę poszczególnych czynników jakości powłoki wykonuje się następująco:

##### a) Wygląd zewnętrzny powłoki

Ocenę wyglądu dokonuje się nieuzbrojonym okiem przy świetle dziennym lub sztucznym o mocy 100 W z odległości 0,5 + 1,0 m od powierzchni. Za miejsce obserwacji przyjmuje się obszar w kształcie kwadratu o boku 10 cm, dobrze widoczny z odległości 0,5 + 1,0 m. Należy przyjąć 5 miejsc obserwacji. Powłoki pośrednie nie powinny wykazywać wad niedopuszczalnych, tzn.:

- grubych zacieków w formie firanek z występującymi na nich spęcherzeniami powłoki,
- grubych zacieków kończących się kroplami farby,
- skórki pomarańczowej i kraterów wynikających z podnoszenia się pokrycia,
- kraterów przebijających powłokę do podłoża,
- dużych spęcherzeń,
- zmarszczeń, spękań wgłębnych,
- spękań deseniowych.

Wystąpienie choćby jednej z wymienionych wad dyskwalifikuje powłokę na danym fragmencie powierzchni.

Dla powłoki nawierzchniowej wymagana jest klasa II wyglądu powłoki na minimum 70% miejsc obserwacji oraz klasa III

na maksymalnie 30% miejsc obserwacji (wg tablicy 5).

Tablica 5. Klasy jakości powłok malarskich

Wady powłoki	Klasa II	Klasa III
--------------	----------	-----------

Zmiana koloru i odcienia	Kolor zgodny z kartą kolorów; nieznaczna zmiana odcienia na zaciekach	Kolor zgodny z kartą kolorów; nieznaczne różnice w odcieniu
Zanieczyszczenia mechaniczne	Pojedyncze zanieczyszczenia wmalowane w powłokę lub osadzone w warstwie nawierzchniowej	Zanieczyszczenia w formie pojedynczych zgrupowań, których pow. nie przekracza 1 cm <sup>2</sup>
Zacieki	Nieznaczne zacieki uwidaczniające się jedynie zmianą odcienia powłoki	Małe, płaskie niekończące się kroplami farby
Uklucia igłą, kratery	Pojedyncze uklucia igłą	Dość liczne uklucia igłą, pojedyncze kratery
Zmarszczenia, spęcherzenia, skórka pomarańczowa, spękania powierzchniowe	Bardzo nieznaczne drobne zmarszczenia, niedopuszczalne spękania skórka pomarańczowa i spęcherzenia	Drobne zmarszczenia, nie-znaczna skórka pomarańczowa, niedopuszczalne spękania i spęcherzenia

#### b) Grubość powłoki

Pomiar należy przeprowadzić zgodnie z PN-EN ISO 2808:2000 [13]. Wyniki pomiarów przy prawidłowej grubości zestawu powinny spełniać wymóg, aby 90% wyników pomiarów wykazywało nie niższą od wartości nominalnej, a najwyżej 10% pomiarów może mieć wartość co najmniej 0,9 wartości nominalnej. Maksymalna grubość nie może być większa od dwukrotnej grubości nominalnej, lecz nie większa niż 600 um. Liczbę punktów pomiarowych należy określić zgodnie z PN-EN ISO 2808:2000 [13].

#### c) Przyczepność powłoki

Przyczepność powłok badana metodą odrywową (pull-off) wg PN-EN ISO 4624:2004 [14] powinna wynosić nie mniej niż 5 MPa. Po dokonaniu pomiaru każdą z wymienionych metod, należy uzupełnić zniszczoną powłokę malarską tym samym systemem lakierowym, który stosowano uprzednio przy malowaniu. Należy przyjąć 5 punktów pomiarowych, d) Twardość powłoki

Twardość powłoki badana wg PN-ISO 15184 [15] powinna >1H.

## 7. OBMIAR ROBÓT

### 7.1. Ogólne zasady obmiaru robót

Ogólne zasady obmiaru robót podano w ST D-M-00.00.00 „Wymagania ogólne” [1], pkt 7.

### 7.2. Jednostka obmiarów

Jednostką obmiaru jest 1 m (metr) zamontowanej balustrady.

## 8. ODBIÓR ROBÓT

### 8.1. Ogólne zasady odbioru robót

Ogólne zasady odbioru robót podano w ST D-M-00.00.00. „Wymagania ogólne” [1], pkt. 8.

Odbiór robót jest dokonywany na podstawie wyników pomiarów, badań i oceny wizualnej.

Jeżeli wszystkie badania przewidziane w pkt. 6 dały wynik pozytywny, wykonane roboty należy uznać za wykonane zgodnie z wymaganiami ST. Jeżeli choć jedno badanie dało wynik ujemny, wykonane roboty należy uznać za niezgodne z wymaganiami. W tym wypadku Wykonawca jest zobowiązany doprowadzić roboty do zgodności i przedstawić je do ponownego odbioru.

### 8.2. Odbiór robót ulegających zakryciu

Odbiorowi robót ulegających zakryciu podlegają:

- zamontowanie kotew,
- wykonanie zabezpieczenia antykorozyjnego przez ocynkowania ogniowe oraz warstw malarskich: gruntowej i między warstwy.

Odbiór tych robót powinien być zgodny z wymaganiami pktu 8.2 ST D-M-00.00.00 „Wymagania ogólne” [1] oraz niniejszej SST.

## 9. PODSTAWA PŁATNOŚCI

### 9.1. Ogólne ustalenia dotyczące podstawy płatności

Ogólne ustalenia dotyczące podstawy płatności podano w ST D-M-00.00.00 „Wymagania ogólne” [1], pkt 9.

### 9.2. Cena jednostki obmiarowej

Cena jednostki obmiarowej obejmuje:

- roboty przygotowawcze i pomiarowe,
- opracowanie projektu warsztatowego balustrad oraz jego uzgodnienie z Inspektorem Nadzoru,
- oznakowanie miejsca robót,
- zakup, transport i składowanie materiałów,
- zakup i dostarczenie pozostałych czynników produkcji,
- wykonanie i zazbrojenie wnek na słupki z zamontowaniem rurki odpływowej i warstwy odsączającej lub montaż kotwy stalowej w betonie chodnika,
- montaż słupków balustrady do kotew lub osadzenie słupków we wnekach,
- wyregulowanie wysokościowe i w planie balustrady,
- wykonanie dylatacji balustrady,
- wykonanie uszczelnień podstaw słupków,

- zabezpieczenie antykorozyjne balustrady przez ocynkowanie ogniowe i ewentualnie przez doszczelnienie farbami,
- wykonanie badań kontrolnych wg pktu 6,
- oczyszczenie terenu robót.

Cena uwzględnia również zakłady, odpady i ubytki materiałowe oraz oczyszczenie miejsca pracy.

### 9.3. Sposób rozliczenia robót tymczasowych i prac towarzyszących

Cena wykonania robót określonych niniejszą ST obejmuje również:

- roboty tymczasowe, które są potrzebne do wykonania robót podstawowych, ale nie są przekazywane Zamawiającemu i są usuwane po wykonaniu robót podstawowych,
- prace towarzyszące, które są niezbędne do wykonania robót podstawowych, niezaliczane do robót tymczasowych.

## 10. PRZEPISY ZWIĄZANE

### 10.1. Ogólne specyfikacje techniczne (ST)

#### 1. D-M-00.00.00 Wymagania ogólne

#### 10.2. Normy

- |     |                       |   |
|-----|-----------------------|---|
| 2.  | PN-EN ISO 1461:2000   | Powłoki cynkowe nanoszone na stal metodą zanurzeniową (cynkowanie jednostkowe). Wymagania i badania   |
| 3.  | PN-EN 10025-2:2007    | Wyroby walcowane na gorąco ze stali konstrukcyjnych. Część 2: Warunki techniczne dostawy stali konstrukcyjnych niestopowych   |
| 4.  | PN-S-10052:1982       | Obiekty mostowe. Konstrukcje stalowe. Projektowanie   |
| 5.  | PN-H-93215:1982       | Walcówka i pręty stalowe do zbrojenia betonu  |
| 6.  | ISO/DIS 8502-7        | Przygotowanie podłoży stalowych przed nakładaniem farb i podobnych produktów. Badania służące do oceny czystości powierzchni. Część 7: Możliwe do stosowania w warunkach terenowych analityczne metody oznaczania olejów i smarów             |
| 7.  | PN-EN ISO 8502-3:2000 | Przygotowanie podłoży stalowych przed nakładaniem farb i podobnych produktów. Badania służące do oceny czystości powierzchni. Ocena pozostałości kurzu na powierzchniach stalowych przygotowanych do malowania (metoda z taśmą samoprzylepną) |
| 8.  | PN-B-04500:1985       | Zaprawy budowlane. Badania cech fizycznych i wytrzymałościowych   |
| 9.  | PN-B-06712:1986       | Kruszywa mineralne do betonu (zastąpiona przez PN-EN 12620:2004)  |
| 10. | PN-EN ISO 527-2:1998  | Tworzywa sztuczne. Oznaczanie właściwości mechanicznych przy statycznym rozciąganiu. Warunki badań tworzyw sztucznych przeznaczonych do prasowania, wtrysku i wytłaczania   |
| 11. | DIN 53505:2000        | Prüfung von Kautschuk und Elastomeren – Härteprüfung nach Shore A und Shore D (Badania gumy i elastomerów. Badanie twardości metodą Shore A i D)  |
| 12. | PN-EN ISO 8502-9:2002 | Przygotowanie podłoży stalowych przed nakładaniem farb i podobnych produktów. Badania służące do oceny czystości powierzchni. Część 9: Terenowa metoda konduktometrycznego oznaczania soli rozpuszczalnych w wodzie                           |
| 13. | PN-EN ISO 2808:2000   | Farby i lakiery. Oznaczanie grubości powłoki  |
| 14. | PN-EN ISO 4624:2004   | Farby i lakiery. Próba odrywania do oceny przyczepności   |
| 15. | PN-ISO 15184:2001     | Farby i lakiery. Sprawdzenie twardości metodą ołówkową  |

#### 10.3. Inne dokumenty

16. Katalog detali mostowych, GDDKiA, Warszawa, 2002/2004
17. Procedura badawcza IBDiM nr PB-TM-X3
18. Procedura badawcza IBDiM nr TWm-31/97
19. Procedura badawcza IBDiM Nr SO-3

**M.20.01.05. UMCOCNIENIE STOŻKÓW PRZYCZÓŁKÓW****1. WSTĘP.**

## 1.1. Przedmiot SST.

Przedmiotem niniejszej SST są wymagania dotyczące wykonania i odbioru umocnienia stożków nasypu i skarp związanych **rozbudową drogi wojewódzkiej nr 690 wraz z rozbiórką istniejącego i budową nowego obiektu mostowego nad rzeką Pukawka w miejscowości Boguty Pianki w km 12+963.**

## 1.2. Zakres stosowania SST.

SST jest stosowana jako dokument kontraktowy przy zleceniu i realizacji robót wymienionych w pkt.1.1.

## 1.3. Zakres robót objętych SST.

Ustalenia zawarte w niniejszej SST dotyczą zasad prowadzenia robót związanych z wykonaniem umocnienia stożków nasypu i skarp obrukiem na podsypce cementowo-piaskowej 1:4..

## 1.4. Określenia podstawowe.

Określenia podane w niniejszej SST są zgodne z definicjami podanymi w SST D-M.00.00.00. "Wymagania ogólne".

## 1.5. Ogólne wymagania dotyczące robót.

Wykonawca robót jest odpowiedzialny za jakość ich wykonania oraz za ich zgodność z SST i poleceniami Inspektora Nadzoru. Beton powinien być wyprodukowany zgodnie z normą PN-88/B-06250 - „Beton zwykły”.

**2. MATERIAŁY.**

## 2.1. Warunki ogólne stosowania materiałów.

Warunki ogólne stosowania materiałów podano w SST D-M.00.00.00. "Wymagania ogólne", pkt 2.

## 2.2. Materiały stosowane do umocnienia.

Betonowa kostka chodnikowa – wymagania.

## 2.2.1. Aprobata techniczna.

Warunkiem dopuszczenia do stosowania betonowej kostki chodnikowej w budownictwie drogowym jest posiadanie aprobaty technicznej, wydanej przez uprawnioną jednostkę.

## 2.2.2. Wygląd zewnętrzny.

Struktura wyrobu powinna być zwarta, bez rys, pęknięć, plam i ubytków. Należy stosować kostkę bezfazową. Powierzchnia górna kostek powinna być równa i szorstka, a krawędzie kostek równe i proste, wklęsnięcia nie powinny przekraczać 2 mm dla kostek o grubości 100 mm.

## 2.2.3. Kształt, wymiary i kolor kostki chodnikowej.

Do wykonania nawierzchni chodnika stosuje się betonową kostkę chodnikową o grubości 60 mm. Kostki o takiej grubości są produkowane w kraju. Tolerancje wymiarowe wynoszą:

- na długości  $\pm 3$  mm,
- na szerokości  $\pm 3$  mm,
- na grubości  $\pm 5$  mm.

Kolory kostek produkowanych aktualnie w kraju to; szary, ceglany, klinkierowy, grafitowy i brązowy.

## 2.2.4. Cechy fizykomechaniczne betonowych kostek chodnikowych

Betonowe kostki brukowe powinny mieć cechy fizykomechaniczne określone w tablicy 1.

Tablica 1. Cechy fizykomechaniczne betonowych kostek chodnikowych

Lp.	Cechy	Wartość
1	Wytrzymałość na ściskanie po 28 dniach, MPa, co najmniej: a) średnia z sześciu kostek b) najmniejsza pojedynczej kostki	60 50
2	Nasiąkliwość wodą wg PN-B-06250 [2], %, nie więcej niż	5
3	Odporność na zamrażanie, po 50 cyklach zamrażania, wg PN-B-06250 [2]: a) pęknięcia próbki b) strata masy, %, nie więcej niż c) obniżenie wytrzymałości na ściskanie w stosunku do wytrzymałości próbek niezamrażanych, %, nie więcej niż	brak 5 20
4	Ścieralność na tarczy Boehmego wg PN-B-04111 [1], mm, nie więcej niż	4

## 2.3. Materiały do produkcji betonowych kostek chodnikowych.



### 2.3.1. Cement

Do produkcji kostki chodnikowej należy stosować cement portlandzki, bez dodatków, klasy nie niższej niż "32,5". Zaleca się stosowanie cementu o jasnym kolorze. Cement powinien odpowiadać wymaganiom PN-B-19701 [4].

### 2.3.2. Kruszywo do betonu

Należy stosować kruszywa mineralne odpowiadające wymaganiom PN-B-06712 [3]. Uziarnienie kruszywa powinno być ustalone w receptie laboratoryjnej mieszanki betonowej, przy założonych parametrach wymaganych dla produkowanego wyrobu.

### 2.3.3. Woda

Woda powinna być odmiany "1" i odpowiadać wymaganiom PN-B-32250 [5].

### 2.3.4. Dodatki

Do produkcji kostek chodnikowych stosuje się dodatki w postaci plastyfikatorów i barwników, zgodnie z receptą laboratoryjną. Plastyfikatory zapewniają gotowym wyrobom większą wytrzymałość, mniejszą nasiąkliwość i większą odporność na niskie temperatury i działanie soli. Stosowane barwniki powinny zapewnić kostce trwałe zabarwienie. Powinny to być barwniki nieorganiczne.

## 2.4. Materiały na podsypkę i wypełnienia spoin i szczelin dylatacyjnych

Należy stosować mieszankę cementowo-piaskową:

- dla podsypki: w stosunku 1:4 z cementu powszechnego użytku klasy 32,5N wg PN-EN 197-1 i z kruszywa drobnego spełniającego wymagania PN-EN 13242 pod względem uziarnienia, wody wg PN-EN 1008
- dla wypełnienia spoin: kruszywo drobne spełniającego wymagania PN-EN 13242 pod względem uziarnienia.

## 3. SPRZĘT.

Ogólne wymagania dotyczące sprzętu podano w SST D-M.00.00.00. „Wymagania ogólne”, pkt 3.

Do zagęszczenia podłoża i podsypki piaskowej należy użyć lekkich spalinowych zagęszczarek. Pozostałe roboty wykonane będą ręcznie.

## 4. TRANSPORT.

Warunki ogólne transportu podano w SST D-M.00.00.00. "Wymagania ogólne", pkt 4.

Materiał może być przewożony dowolnymi środkami transportowymi dopuszczonymi przez Inspektora Nadzoru. Przewożone elementy betonowe powinny być w czasie transportu ułożone na płask i zabezpieczone przed przesuwaniami się.

## 5. WYKONANIE ROBÓT.

### 5.1. Warunki ogólne wykonania robót.

Warunki ogólne wykonania robót podano w SST D-M.00.00.00. "Wymagania ogólne", pkt 5.

### 5.2. Przygotowanie podłoża pod umocnienie.

Podłoże pod wykonanie podsypki powinno być wyrównane i wyprofilowane do właściwej rzędnej oraz zagęszczone. Wskaźnik zagęszczenia  $I_s$  nie powinien być mniejszy niż 0,97.

### 5.3. Wykonanie podsypki.

Na uprzednio przygotowanym podłożu należy wykonać podsypkę cementowo-piaskową 1:4 grubości 10cm. Górna powierzchnia podsypki powinna być wyprofilowana do wymaganego pochylenia skarp stożków zgodnie z Dokumentacją projektową. Podsypka powinna być zagęszczona do wskaźnika zagęszczenia  $I_s$  nie mniejszego niż 0,97.

### 5.4. Wykonanie umocnienia powierzchni stożków.

Umocnienie elementami betonowymi należy rozpocząć od dołu opierając pierwsze elementy na fundamencie betonowym. Elementy po ułożeniu należy dobić tarankiem najlepiej drewnianym o wadze 10 - 12kg. Spoiny pomiędzy elementami powinny być wypełnione ciekłą zaprawą cementowo - piaskową 1: 2.

Po wykonaniu zamulenia spoin Wykonawca zobowiązany jest do dokładnego oczyszczenia nawierzchni z wszelkich zanieczyszczeń.

## 6. KONTROLA JAKOŚCI ROBÓT.

### 6.1. Ogólne zasady prowadzenia kontroli jakości.

Ogólne zasady prowadzenia kontroli jakości podano w SST D-M.00.00.00. "Wymagania ogólne", pkt 6.

### 6.2. Prowadzenie kontroli jakości.

Należy wykonać następujące badania i sprawdzenia:

- prawidłowość zagęszczenia podłoża  $I_s > 0,97$ ,
- zgodność pochylenia skarp z wymaganiami dokumentacji projektowej,
- grubość wykonanej podsypki piaskowej,
- zagęszczenie podsypki piaskowej  $I_s > 0,97$
- równość powierzchni umocnienia,
- dokładność ubicia nawierzchni,
- prawidłowość wypełnienia spoin zaprawa cementowo - piaskową,
- oczyszczenie nawierzchni,
- zgodność wbudowanych materiałów z wymaganiami dokumentacji projektowej i SST.

## 7. OBMIAR ROBÓT.

Jednostkami obmiarowymi są:

- 1 m<sup>2</sup> wykonanego umocnienia skarp.

## 8. ODBIÓR ROBÓT.

Inspektor Nadzoru dokona odbioru faktycznie wykonanych przez Wykonawcę robót zgodnie z postanowieniami zawartymi w SST D-M.00.00.00. "Wymagania ogólne".

Jeżeli wszystkie pomiary dały wyniki pozytywne wykonane roboty Inspektor Nadzoru uznaje za zgodne z wymaganiami kontraktu. Jeżeli choć jeden z pomiarów dał wynik ujemny, Inspektor Nadzoru uznaje roboty za niezgodne z wymaganiami kontraktu i poleca doprowadzenie robót do zgodności z wymaganiami.

## 9. PŁATNOŚĆ.

Płatność za jednostkę wykonanej i odebranej roboty.

Cena jednostkowa obejmuje:

- zakup i sprowadzenie materiałów niezbędnych do wykonania umocnienia,
- wyrównanie i dogęszczenie podłoża,
- wykonanie podsypki cementowo - piaskowej,
- wykonanie umocnienia stożków z kostki betonowej,
- spoinowanie umocnienia,
- oczyszczenie miejsca pracy,
- kontrolę jakości robót.

## 10. PRZEPISY ZWIĄZANE.

1. PN-86/B-02480 Grunty budowlane. Określenia, symbole, podział i opis gruntów.
2. PN-88/B-04481 Grunty budowlane. Badania próbek gruntu.

## M.20.01.10. SCHODY SKARPOWE

### 1. WSTĘP

#### 1.1. Przedmiot ST

Przedmiotem niniejszej Specyfikacji Technicznej są wymagania dotyczące wykonania i odbioru schodów skarpowych z poręczą w związku **rozbudową drogi wojewódzkiej nr 690 wraz z rozbiórką istniejącego i budową nowego obiektu mostowego nad rzeką Pukawka w miejscowości Boguty Pianki w km 12+963.**

#### 1.2. Zakres stosowania ST

Specyfikacja Techniczna jest stosowana jako dokument przetargowy i kontraktowy przy zlecaniu i realizacji robót wymienionych w punkcie 1.1.

#### 1.3. Zakres robót objętych ST

Ustalenia zawarte w niniejszej specyfikacji dotyczą wykonania schodów skarpowych z poręczą przy obiekcie mostowym i obejmują:

- przygotowanie podłoża i wykonanie ławy żwirowej cementowej oraz fundamentów z betonu klasy B25
- montaż prefabrykowanych schodów skarpowych, ograniczonych obrzeżem chodnikowym,
- montaż poręczy z rur na schodach, kotwionych w blokach betonowych z betonu klasy B25.

#### 1.4. Określenia podstawowe

Określenia podane w niniejszej ST są zgodne z obowiązującymi odpowiednimi normami i ST D-M.00.00.00 "Wymagania ogólne".

#### 1.5. Ogólne wymagania dotyczące robót

Wykonawca robót jest odpowiedzialny za jakość ich wykonania oraz za zgodność z Dokumentacją Projektową, ST i poleceniami Inspektora Nadzoru (Kierownika Projektu).

Ogólne wymagania dotyczące robót podano w ST D-M.00.00.00 "Wymagania ogólne".

### 2. MATERIAŁY

Materiałami stosowanymi przy wykonywaniu schodów skarpowych według zasad niniejszych ST są:

2.1. Zbrojenie schodów monolitycznych klasy AIII-N, zgodne z ST M.12.01.02 „Zbrojenie betonu stałą klasy A-II i/lub wyższej”

2.2. Prefabrykowane obrzeża chodnikowe, wykonane zgodnie z ST D.08.02.02 „Obrzeże betonowe chodnikowe”.

2.3. Beton schodów prefabrykowanych oraz bloki fundamentowe poręczy, wykonane z betonu klasy C25/30, zgodnie z ST M.13.01.08 „Beton płyt przejściowych klasy C25/30, C30/37”.

2.3. Cement - wymagania jak w PN-EN 197-1:2002.

2.4. Piasek - wymagania jak w PN-B-11113:1996.

2.5. Żwir na podbudowę - wymagania jak w PN-B-11111:1996.

2.6. Beton klasy C12/15 korek betonowy, wykonany zgodnie z ST M.13.02.01 „Beton klasy poniżej B25 bez deskowania”.

2.7. Poręcz schodów wykonana z rur konstrukcyjnych średnicy  $\varnothing 35/4$  ze stali klasy R35 lub odpowiedniej. Zabezpieczyć antykorozyjnie poprzez nałożenie:

- powłoka podkładowa gr. 100 $\mu$ m,
- międzywarstwy gr. 100 $\mu$ m,
- powłoki nawierzchniowej gr. 80 $\mu$ m.

### 3. SPRZĘT

Roboty będą wykonane ręcznie przy użyciu narzędzi brukarskich.

Sprzęt powinien spełniać wymagania jak w ST M.13.01.00.

### 4. TRANSPORT

Prefabrykaty mogą być przewożone dowolnymi środkami transportu. Należy je ustawiać równomiernie na całej powierzchni ładunkowej, na podkładach drewnianych, rzędami, długością w kierunku jazdy środka

transportowego obok siebie i zabezpieczyć przed możliwością przesuwania się podczas transportu. Powierzchnie zewnętrzne ochronić przekładkami splecionymi ze słomy lub wełny drzewnej.

## 5. WYKONANIE ROBÓT

### 5.1. Ogólne warunki wykonania robot

Ogólne warunki wykonania robót podano w ST D-M.00.00.00 "Wymagania ogólne".

### 5.2. Zakres wykonywanych robót

#### 5.2.1. Przygotowanie podłoża

Przygotowanie podłoża - należy wyrównać skarpe nasypu do wymaganych rzędnych z uwzględnieniem poprawki na ewentualne osiadanie podłoża. Na tak przygotowanym podłożu wykonać ławę żwirowo-cementową w proporcji 1:4 o grubości minimum 15cm.

#### 5.2.2. Wykonanie schodów betonowych

Schody prefabrykowane układać po ułożeniu ławy żwirowo-cementowej.

#### 5.2.3. Montaż poręczy.

Wzdłuż schodów skarpowych zamontować poręcz z rur stalowych. Słupki poręczy osadzić w betonowym fundamencie. Poręcz należy przed montażem zabezpieczyć antykorozyjnie zgodnie z punktem 2.7.

## 6. KONTROLA JAKOŚCI ROBÓT

Ogólne zasady kontroli jakości robót podano w ST D-M.00.00.00. "Wymagania ogólne"

### 6.1. Sprawdzeniu podlegają poszczególne fazy wykonawstwa:

- roboty betonowe kontrola jak w ST M.13.01.00.
- przygotowanie podłoża zgodnie z PN-B-06050:1998,
- wykonanie ławy żwirowej lub cementowo-piaskowej,
- układanie obrzeży chodnikowych i kontrola ich ustawienia w planie,
- roboty zbrojarskie kontrola jak w ST M.12.01.02.

### 6.2. Dopuszczalne odchyłki od ustaleń projektu nie powinny być większe niż:

- $\pm 2$  % - dla wskaźnika zagęszczenia podłoża – wymagane minimum 0,97
- $\pm 2$  cm - dla rzędnych podłoża,
- $\pm 1$  cm - dla rzędnych schodów,
- $\pm 2$  cm - dla położenia schodów w planie,

## 7. OBMIAR ROBÓT

Ogólne zasady obmiaru robót podano w ST D-M.00.00.00. "Wymagania ogólne".

Jednostką obmiaru robót jest 1m dla prefabrykowanych schodów skarpowych z betonu klasy B25,

## 8. ODBIÓR ROBÓT

Ogólne zasady odbioru robót podano w ST D-M.00.00.00. "Wymagania ogólne".

## 9. PODSTAWA PŁATNOŚCI

Ogólne wymagania dotyczące płatności podano w ST D-M.00.00.00. "Wymagania ogólne"

Cena wykonania robót obejmuje:

- prace przygotowawcze i pomiarowe,
- transport materiałów niezbędnych do wykonania robót,
- przygotowanie podłoża,
- wykonanie ławy cementowo-żwirowej grubości minimum 15 cm,
- wykonanie dolnego korka betonowego na mokro z betonu klasy C12/15,
- wykonanie prefabrykowanych schodów skarpowych
- wykonanie fundamentów pod słupki poręczy schodów na mokro z betonu klasy B25,
- montaż poręczy z rur (zabezpieczonej antykorozyjnie – wg. punktu 2.7.),
- uporządkowanie miejsca prowadzonych robót,
- wykonanie niezbędnych badań laboratoryjnych i pomiarów wymaganych w Specyfikacji.

## 10. PRZEPISY ZWIĄZANE

---

PN-S-10040:1999	Obiekty mostowe. Konstrukcje betonowe, żelbetowe i sprężone. Wymagania i badania.
PN-EN 206-1:2003	Beton. Część 1: Wymagania właściwości, produkcja i zgodność.
PN-B-06050:1998	Geotechnika. Roboty ziemne. Wymagania ogólne.
PN-88/B-06250	Beton zwykły.
PN-63/B-06251	Roboty betonowe i żelbetowe. Wymagania techniczne.
PN-B-111113: 1996	Kruszywa mineralne. Kruszywo do nawierzchni drogowych - piasek naturalny.
PN-S-02205:1998	Drogi samochodowe. Roboty ziemne. Wymagania i badania.
PN-EN 197-1:2002	Cement. Skład, wymagania i kryteria zgodności dotyczące cementów powszechnego użytku
PN-EN 197-2:2002	Cement. Ocena zgodności

## M 20.01.11. UMOCNIE NIE KORYTA RZEKI

### 1. WSTĘP

#### 1.1. Przedmiot SST

Przedmiotem niniejszej SST są wymagania techniczne dotyczące wykonania i odbioru robót związanych z umocnieniem skarp nasypów i koryta rzeki narzutem kamiennym oraz materacami gabionowymi w związku rozbudową drogi wojewódzkiej nr 690 wraz z rozbiórką istniejącego i budową nowego obiektu mostowego nad rzeką Pukawka w miejscowości Boguty Pianki w km 12+963.

#### 1.2. Zakres stosowania SST

SST jest stosowana jako dokument przetargowy i kontraktowy przy zleceniu i realizacji robót wymienionych w pkt. 1.1.

#### 1.3. Zakres robót objętych SST

Roboty, których dotyczy specyfikacja obejmują czynności związane z zabezpieczeniem podpór mostu przed podmyciem przez:

- umocnienie dna koryta rzeki oraz przestrzeni pod mostowej narzutem kamiennym gr. 30cm,
- umocnienie skarp koryta rzeki oraz przestrzeni pod mostowej materacami gabionowymi gr. 20cm,
- zabezpieczenie materacy kolkami faszynowymi  $\varnothing 7 - 9$ mm i długości 1,2m.

Specyfikacja obejmuje również wykonanie posadowienia murków oporowych stożków skarpowych z pali drewnianych  $\varnothing 12-15$ cm i dł. 2,0m wbijanych w rozstawie co 0,5m.

#### 1.4. Określenia podstawowe

**kolki faszynowe** - pale z wikliny gr. 7 – 9cm

**kamień lamany ciężki** – kamień o ciężarze objętościowym  $\geq 20$  KN/m<sup>3</sup> i średnicy 0,10 do 0,3m

Pozostałe określenia stosowane w niniejszej SST są zgodne z obowiązującym prawem budowlanym, właściwymi normami oraz określeniami podanymi w cytowanym piśmiennictwie technicznym.

### 2. MATERIAŁY

#### 2.1. Wymagania ogólne

Ogólne wymagania dotyczące materiałów podano w SST D-M-00.00.00. „Wymagania ogólne” p.2.

#### 2.2. Dobór materiałów

##### 2.2.1. Kamień lamany

Do wykonania narzutu kamiennego należy stosować kamień spełniający wymagania PN-84/B-01080 [1] oraz BN-70/6716-02 [2].

Materiał kamienny powinien pochodzić ze skał twardych, nie zwiertzalnych. Zaleca się stosowanie brył z granitu, sjenitu, porfiru i piaskowca kwarcytowego. Nie można stosować piaskowców o lepszemu ilastym i porowatych wapieni. Bryły kamienne powinny mieć kształt zbliżony do sześciangu i średnicę 10÷30 cm. Należy unikać stosowania cienkich kamieni płytowych.

##### 2.2.2. Kosze siatkowe

Należy stosować kosze wykonane z podwójnie skręconej siatki stalowej ocynkowanej bądź ocynkowanej i dodatkowo pokrytej powłoką PCW. Oczko siatki powinno mieć wymiary 40 ÷ 80 mm. Kosze powinny mieć grubość 20÷50 cm, szerokość około 2 m oraz długość 3÷6 m.

Trwałość kosza (druetu stalowego) powinna wynosić co najmniej 50 lat.

##### 2.2.3. Kolki drewniane średnicy 70-90mm i długości 120cm, oraz $\varnothing 12-15$ cm i dł. 2,0m

##### 2.2.4. Geowłóknina separacyjna.

Geowłóknina polipropylenowa, o masie powierzchniowej min. 400 g/m<sup>2</sup>. Geowłóknina powinna mieć Aprobatę lub Ocenę Techniczną, potwierdzającą przydatność i stosowanie w budownictwie drogowo-mostowym (np. IBDiMu). Geowłókninę wybiera Wykonawca i przedstawia do zaakceptowania przez Inspektora Nadzoru. Geowłóknina powinna być materiałem odpornym na działanie wilgoci, środowiska agresywnego chemicznie i biologicznie oraz temperatury. Powinien być to materiał bez rozdarć, dziur i przerw ciągłości z dobrą przyczepnością do gruntu.

#### 2.3. Przechowywanie materiałów

##### 2.3.1. Materiał kamienny

Materiał kamienny należy składować w sposób zabezpieczający przed rozsegregowaniem i zanieczyszczeniem gruntem.

### 3. SPRZĘT

#### 3.1. Wymagania ogólne

Ogólne wymagania dotyczące sprzętu podano w SST D-M-00.00.00. „Wymagania ogólne” p.3.

#### 3.2. Wykaz sprzętu do wykonania robót

Do wykonania robót potrzebne są:

- koparka jednonaczyniowa 0,6 m<sup>3</sup>,
- ciągnik kołowy z przyczepą skrzyniową i przyczepą samowyladowczą.

### 4. TRANSPORT

#### 4.1. Wymagania ogólne

Ogólne wymagania dotyczące transportu podano w SST D-M-00.00.00 „Wymagania ogólne” p.4.

#### 4.2. Inne wymagania dotyczące transportu

Transport materiałów może odbywać się dowolnymi środkami. Materiały powinny być w czasie transportu zabezpieczone przed szkodliwym działaniem czynników atmosferycznych oraz przed mechanicznym uszkodzeniem.

### 5. WYKONANIE ROBÓT

#### 5.1. Ogólne zasady wykonania robót

Ogólne zasady wykonania robót podano w SST D-M-00.00.00. „Wymagania ogólne” p.5.

#### 5.2. Przygotowanie robót

Przed rozpoczęciem robót należy zinwentaryzować dno rzeki wokół zabezpieczanej podpory. Za pomocą sondowań należy ocenić głębokość i szerokość rozmycia dna, co pozwoli na dobór odpowiedniej metody jego zabezpieczenia. Decyzję o wyborze sposobu zabezpieczenia dna podejmuje Inspektor Nadzoru.

Wykonawca powinien wykonać i przedstawić do akceptacji Inspektora Nadzoru projekt technologii wykonania robót. Projekt należy również uzgodnić we właściwym organie administracji wodnej.

#### 5.3. Opis wykonania robót

##### 5.3.1. Oczyszczenie dna rzeki

W pierwszej kolejności należy dno rzeki wokół zabezpieczanej podpory oczyścić z zalegających pni drzew, gałęzi i innych materiałów naniesionych przez wodę i utrudniających swobodny jej przepływ. Materiały te należy usunąć za pomocą dźwigu lub wciągarki, ustawionych na brzegu lub zainstalowanych na jednostce pływającej.

W przypadku zastosowania do umocnienia dna materacy faszynowych bądź koszy siatkowo-kamiennych, należy dno wyrównać tak, aby nie było w nim lokalnych zagłębień i nierówności o głębokości większej niż 50 cm.

##### 5.3.2. Wykonanie materacy siatkowo – kamiennych

Przed ułożeniem materacy gabionowych należy na równym podłożu rozłożyć geowłókninę separacyjną. Następnie na rozłożonej geowłókninie należy układać kosze siatkowe i zastabilizować ich położenie za pomocą kółków drewnianych lub stalowych wbitych w podłoże w narożach kosza. Geowłókninę należy mocować do koszy gabionowych za pomocą drutu. Wnętrze koszy należy wypełnić materiałem kamiennym wg pkt. 2.2.5. Po wypełnieniu kosz należy przykryć wiekiem, a wieko spiąć drutem ze ścianami bocznymi.

Tak przygotowane materace należy przenieść za pomocą dźwigu nad miejsce wbudowania i zatopić. W celu zabezpieczenia materaca przed uszkodzeniem podczas transportu, należy do podnoszenia gotowych materacy używać odpowiednich zawiesi. Rozstaw podwieszceń na obwodzie materaca nie powinien przekraczać 1,5 m.

Materac gabionowy po ułożeniu należy w odległości około 1,0m od końca materacu zabezpieczyć wbijanymi kółkami faszynowymi średnicy 100mm i długości 1,0m.

#### 5.4. Warunki wykonania robót

Prace należy wykonywać przy niskim poziomie wody. Jeżeli w miejscu prowadzenia robót głębokość wody przekracza 1,5 m to prace należy wykonywać z wykorzystaniem pletwonurka oraz pod nadzorem uprawnionego ratownika.

### 6. KONTROLA JAKOŚCI ROBÓT

#### 6.1. Ogólne zasady kontroli jakości robót

Ogólne zasady kontroli jako ci robót podano w SST D-M-00.00.00. „Wymagania ogólne” p.6.

#### 6.2. Kontrola materiałów

Materiały należy poddać kontroli wizualnej. Dla geowłókniny oraz koszy siatkowych Wykonawca powinien przedstawić deklarację zgodności materiałów z wymaganiami wg pkt. 2. Należy również sprawdzić stan

geowłókniny i koszy pod względem uszkodzeń mechanicznych. Elementy wadliwe lub uszkodzone powinny zostać wyeliminowane z użycia.

### 6.3. Kontrola wykonanych robót

Kontrola wykonania robót polega na wizualnej ocenie kompletności i jakości wykonania, zgodnie z warunkami podanymi w pkt. 5.

## 7. OBMIAR ROBÓT

### 7.1. Ogólne zasady obmiaru robót

Ogólne zasady obmiaru robót podano w SST D-M-00.00.00. „Wymagania ogólne” p.7.

### 7.2. Jednostka obmiarowa

Jednostką obmiaru jest:

- 1 m<sup>2</sup> dla wykonanego umocnienia dna rzeki i skarp nasypów materacem gabionowym i narzutem kamiennym,
- 1 m dla zabezpieczenia materacy kołkami faszynowymi.
- 1 szt dla pali posadowienia murku oporowego stożków skarpowych

## 8. ODBIÓR ROBÓT

### 8.1. Ogólne zasady odbioru robót

Ogólne zasady odbioru robót podano w SST D-M-00.00.00. „Wymagania ogólne” p.8.

### 8.2. Szczegółowe zasady odbioru robót

Roboty uznaje się za wykonane zgodnie z niniejszą specyfikacją oraz wymaganiami Inspektora Nadzoru, jeżeli wszystkie pomiary i badania wg pkt. 6 dały wyniki pozytywne. Wykonawca zobowiązany jest do wykonania robót poprawkowych na własny koszt i w terminie ustalonym z Inspektorem Nadzoru.

## 9. PODSTAWA PŁATNOŚCI

### 9.1. Ogólne ustalenia dotyczące podstawy płatności

Ogólne ustalenia dotyczące podstaw płatności podano w SST D-M-00.00.00. „Wymagania ogólne” p.9.

### 9.2. Cena jednostki obmiarowej

Cena jednostkowa uwzględnia:

- zapewnienie niezbędnych czynników produkcji (sprzęt, materiały),
- opracowanie projektu technologii wykonania robót,
- prace inwentaryzacyjne i pomiarowe,
- oczyszczenie i ewentualne wyrównanie dna rzeki,
- wykonanie umocnienia metodą wskazaną przez Inspektora Nadzoru,
- zabezpieczenie robót przez uprawnionego ratownika,
- oczyszczenie terenu robót i usunięcie odpadów poza pas drogowy.

Płatność za jednostki obmiarowe należy przyjmować zgodnie z obmiarem po odbiorze robót.

## 10. PIŚMIENNICTWO I PRZEPISY ZWIĄZANE

- [1] PN-84/B-01080 Kamień dla budownictwa i drogownictwa. Podział i zastosowanie według własności fizyko-mechanicznych
- [2] BN-70/6716-02 Materiały kamienne. Kamień lamany
- [3] BN-69/8952-30 Faszyna wiklinowa
- [4] BN-69/8952-27 Kiszki faszynowe
- [5] Bartoszewski J. Utrzymanie mostów i przepustów. WKŁ, Warszawa 1966
- [6] Wołoszyn J. Regulacje rzek i potoków. PWN, Warszawa, 1974
- [7] Vademecum bieżącego utrzymania i odnowy drogowych obiektów mostowych. Rozdział 2.8. Naprawa zabezpieczeń podpór przed podmyciem. GDDP, Warszawa 1998
- [8] Zbiór projektów typowych budowli regulacyjnych rzek i potoków, cz. 1. Rzeki i potoki górskie. Hydroprojekt, Warszawa, 1979
- [9] Rozporządzenie Ministra Transportu i Gospodarki Morskiej z dnia 2.03.1999 r. w sprawie warunków technicznych, jakim powinny odpowiadać drogi publiczne i ich usytuowanie, Dz. U. Nr 43



## M.20.01.13. POWIERZCHNIOWE ZABEZPIECZENIE BETONU

### 1. WSTĘP

#### 1.1. Przedmiot ST

Przedmiotem niniejszej Specyfikacji Technicznej są wymagania dotyczące wykonania i odbioru powierzchniowych zabezpieczeń antykorozyjnych elementów betonowych w związku **rozbudową drogi wojewódzkiej nr 690 wraz z rozbiórką istniejącego i budową nowego obiektu mostowego nad rzeką Pukawka w miejscowości Boguty Pianki w km 12+963.**

#### 1.2. Zakres stosowania ST

Specyfikacja Techniczna jest stosowana jako dokument przetargowy i kontraktowy przy zleceniu i realizacji robót wymienionych w punkcie 1.1.

#### 1.3. Zakres robót objętych ST

Ustalenia zawarte w niniejszej specyfikacji dotyczą prowadzenia robót związanych z zabezpieczeniem antykorozyjnym betonu na budowanym moście i obejmują:

- powierzchniowe zabezpieczenie antykorozyjne materiałem powłokowym cienkowarstwowym bez zdolności pokrywania zarysowań odsłoniętych powierzchni betonowych podpór oraz powierzchni bocznych ustroju nośnego, grubość powłoki  $0,05 < d < 0,3$  mm,
- pokrycie betonowego spodu przęsła oraz spodu wspornika nadbetonu warstwą powłoki hydrofobowej.

#### 1.4. Określenia podstawowe

1.4.1. Ochrona powierzchniowa betonu - zwiększenie odporności konstrukcji betonowej na działanie środowisk agresywnych, przez odcięcie lub ograniczenie dostępu środowiska agresywnego do powierzchni konstrukcji.

1.4.2. Hydrofobizacja - obniżenie zwilżalności przez wodę powierzchni betonu; uzyskiwana jest przez nanoszenie roztworów lub emulsji odpowiednich substancji tworzących warstewki hydrofobowe (hydrofobowość - cecha pewnych makrocząsteczek i cząsteczek koloidalnych polegająca na braku tendencji do gromadzenia na swej powierzchni cząsteczek wody).

1.4.3. Karbonatyzacja betonu - proces powstawania węglanów pod wpływem działania dwutlenku węgla i wilgoci; karbonatyzacja betonu nie powoduje jego widocznego uszkodzenia, powoduje jednakże redukcję pH betonu, przez co następuje jego zubożenie i ustaje jego zdolność do pasywacji stali zbrojeniowej, a w konsekwencji występuje korozja prętów znajdujących się w strefie betonu skarbonatyzowanego ( $\text{pH} < 11$ ).

1.4.4. Pole referencyjne - wybrany i oznaczony, dostępny fragment powierzchni konstrukcji służący za wzorzec do ustalenia minimalnego, możliwego do przyjęcia poziomu wykonania prac powierzchniowego zabezpieczenia, sprawdzenia czy podane przez producenta lub Wykonawcę dane są prawidłowe i zgodne z wymaganiami oraz umożliwienia oceny właściwości prawidłowo wykonanego zabezpieczenia w dowolnym czasie po zakończeniu prac.

1.4.5. Temperatura punktu rosy - temperatura, w której na powierzchni elementu pojawiają się kropelki wody wskutek kondensacji pary wodnej zawartej w powietrzu, w wyniku wypromieniowania ciepła przez podłoże lub wskutek napływu ciepłego, wilgotnego powietrza na chłodniejsze podłoże.

1.4.6. PC (Polymer-Concrete) - zaprawa o spoiwie polimerowym.

1.4.7. PCC (Polymer-Cement-Concrete) - zaprawa o spoiwie polimerowo-cementowym.

1.4.8. Impregnacja - nasycanie betonu preparatami polimerowymi o niskiej lepkości, które po wnikięciu w głąb betonu i spolimeryzowaniu wpływają korzystnie na jego cechy fizyczne i chemiczne, wyróżnia się tu:

- hydrofobowe impregnaty porów (zwane dalej impregnatami hydrofobowymi) - wyroby ciekłe, penetrujące beton, tworzące powłoki na ściankach porów,
- impregnaty wypełniające pory - wyroby ciekłe penetrujące pory w betonie, tworzące materiał stały.

1.4.9. Pozostałe określenia podstawowe są zgodne z obowiązującymi, odpowiednimi polskimi normami i z definicjami podanymi w ST DM.00.00.00 „Wymagania ogólne”.

### 2. MATERIAŁY

#### 2.1. Ogólne wymagania dotyczące materiałów

Ogólne wymagania dotyczące materiałów, ich pozyskiwania i składowania, podano w ST DM.00.00.00 „Wymagania ogólne”.

Za sprawdzenie przydatności materiałów oraz jakość wbudowania odpowiada Wykonawca. Przed przystąpieniem do wbudowania materiałów Wykonawca zobowiązany jest do przedstawienia dla każdej dostawy deklaracji zgodności lub certyfikatu zgodności materiału z Polską Normą lub w przypadku jej braku z aprobatą techniczną IBDiM lub europejską aprobatą techniczną.

## 2.2. Określenie materiałów

Wybór materiałów do zabezpieczenia antykorozyjnego betonu powinien nastąpić na podstawie projektu roboczego zabezpieczenia antykorozyjnego przygotowanego przez Wykonawcę.

Projekt roboczy powinny zawierać co najmniej:

- podział konstrukcji na elementy o różnym oddziaływaniu czynników korozyjnych, uwzględniający charakter pracy poszczególnych elementów, możliwości ich zarysowania, obciążenia zewnętrzne, oddziaływania mechaniczne, wpływy zmian temperatury i wilgotności powietrza, warunki odwodnienia i wysychania, wymagające wykonania różnych powłok zabezpieczających, z podaniem powierzchni wymagającej zabezpieczenia poszczególnym rodzajem powłoki,
- określenie agresywności środowiska, w jakim będą eksploatowane poszczególne elementy konstrukcji mostowej wg PN-B-03264:2001,
- określenie wymaganych parametrów technicznych zabezpieczenia powierzchniowego,
- dobór odpowiednich materiałów na poszczególne elementy systemu zabezpieczającego, ilość i grubość warstw, w aspekcie możliwości spełnienia określonych wcześniej warunków technicznych i technologicznych,
- sposób aplikacji materiału,

## 2.3. Ogólne wymagania dla wykonanych powłok lub wypraw

Wykonana powłoka lub wyprawa powinna:

- redukować nasiąkliwość powierzchniową betonu: wskaźnik ograniczenia chłonności wody wg Procedury IBDiM PB-TM-X5 powinien  $\geq 30\%$ ,
- redukować wchłanianie substancji szkodliwych,
- zwiększać odporność na mróz i mgłę solną: powłoka lub wyprawa po badaniu mrozoodporności (F150) wg Procedury IBDiM PO-2 nie powinna wykazywać zmian ani uszkodzeń (brak rys, pęcherzy, pęknięć, złuszczeń czy odspojenia),
- hamować dyfuzję CO<sub>2</sub> (zabezpieczać otulinę zbrojenia przed karbonatyzacją): opór dyfuzyjny dla CO<sub>2</sub> badany wg procedury ITB LO-4 powinien  $\geq 50$  m (badania nie wymaga się dla powierzchni zabezpieczanych preparatami hydrofobowymi i impregnatami wypełniającymi pory),
- nie hamować dyfuzji pary wodnej („oddychanie betonu”): opór dyfuzji dla pary wodnej wg Procedury ITB LO-4 powinien  $\leq 4$  m. Dopuszcza się stosowanie ochrony powierzchniowej wykonanej za pomocą powłok, bądź wypraw z podwyższoną zdolnością pokrywania zarysowań stanowiących opór dla dyfuzji pary wodnej, pod warunkiem zapewnienia możliwości odprowadzenia pary wodnej z betonu, tj. w szczególności poprzez niewykonanie powłoki ze wszystkich stron elementu.

Nie dopuszcza się zastosowania ochrony powierzchniowej, która:

- zamyka rysy na powierzchniach elementów znajdujących się od spodu konstrukcji; w szczególności powłok ochronnych lub wypraw z możliwością pokrywania zarysowań nie należy stosować jako zabezpieczenie powierzchniowe konstrukcji sprężonych ze względu na brak możliwości kontroli ewentualnych zarysowań,
- uniemożliwia zaobserwowanie ewentualnego pojawienia się zarysowań oraz obserwacji propagacji rys istniejących.

## 2.4. Rodzaje ochrony powierzchniowej betonu

2.4.1. Jako ochronę powierzchniową betonu można stosować w szczególności:

- a) hydrofobizację powierzchni - nasączenie stwardniałego betonu cieczami o małej lepkości lub gazami, które wnikając w beton, powodują zmianę niektórych jego cech fizykochemicznych (hydrofobizacja powierzchniowa), lub dodawanie preparatów chemicznych do świeżego betonu lub zaprawy w celu zwiększenia ich odporności na wodę (hydrofobizacja objętościowa),
- b) powłoki malarskie (grubości 0,1-1,0 mm) - warstwy z wyrobów malarskich ciekłych lub upłynnionych na odpowiednio przygotowane podłoże technikami malarskimi,
- c) powłoki grubowarstwowe (grubość 1,0-2,0 mm) - warstwy z ciekłych wyrobów żywicznych lub komponentów żywicznych, tworzące odporne chemicznie, szczelne warstwy, nakładane na podłoże ręcznie lub przez natrysk,
- d) wyprawy (grubość 1,0-10 mm) - warstwy z kompozytów żywicznych, mineralnych lub mineralno-żywicznych o konsystencji plastycznej, nakładanych na podłoże technikami specjalnymi np.: murarskimi,

### 2.4.2. Impregnaty hydrofobowe

Jako materiały hydrofobowe można stosować:

- roztwory żywicy silikonowej w rozpuszczalniku organicznym bez dodatków lub z dodatkiem np. środka grzybobójczego,
- roztwory żywicy metylosilikonowych w rozpuszczalniku organicznym,
- emulsje wodne olejów silikonowych.

Preparaty hydrofobowe powinny:

- charakteryzować się niską lepkością i niewielkim napięciem powierzchniowym, dzięki czemu mogą głęboko przenikać w pory betonu,
- nie tworzyć na zabezpieczanej powierzchni betonu powłoki,
- nie zmieniać wyglądu betonu,
- nie pokrywać zarysowań,
- tworzyć skuteczne zabezpieczenie betonu w warunkach działania wilgoci i środowisk gazowych o średnim stopniu agresywności.

Preparaty te można nanosić na powierzchnie betonu o zapewnionym odpływie wody, w strefie rozpyleń mgły solnej oraz jako hydrofobizację podłoża przy innych metodach ochrony powierzchniowej, m.in. na powierzchnie zewnętrzne i spodnie belek podporęczowych i wsporników chodnikowych, ściany przyczółków wraz z niszami łożyskowymi, ściany i spody ustrojów nośnych ściskanych (np. mosty łukowe) narażonych na oddziaływanie mgły solnej (np. pod wiaduktami nad drogami) itp. Nie należy stosować tej metody zabezpieczenia na elementach zarysowanych.

Impregnaty wypełniające pory

Impregnaty wypełniające pory mają na celu nasycenie betonu preparatami o niskiej lepkości. Impregnaty te po wnikińcieniu w głąb podłoża betonowego wypełniają jego pory, co wpływa korzystnie na cechy fizyczne i chemiczne zabezpieczanego materiału. Do tego rodzaju impregnacji można stosować metakrylan metylu.

Zastosowane impregnaty wypełniające pory powinny:

- zwiększać wytrzymałość warstwy przypowierzchniowej na odrywanie o ok. 20%,
- zmniejszać nasiąkliwość warstwy przypowierzchniowej o około 30%,
- zmniejszać ścieralność powierzchni betonu,
- zwiększać odporność na uderzenia,
- zmniejszać pylenie,
- przy zastosowaniu materiałów zawierających migrujące inhibitory korozji - utrudniać lub powstrzymywać proces korozji stali zbrojeniowej w betonie.
- nie powinny pokrywać zarysowań.

#### 2.4.3. Powłoki bez zdolności pokrywania rys

Cienkowarstwowe powłoki bez zdolności pokrywania rys, do grubości 0,3 mm, wykonane są dyspersjami polimerowymi, kopolimerami, poliuretanami, żywicami akrylowymi lub wodnymi emulsjami żywic epoksydowych.

Wymagania dla powłoki:

- nie powinna pokrywać rys,
- wytrzymałość na odrywanie od podłoża wg Procedury IBDiM PB-TM-X3 [9] powinna wynosić:
  - wartość średnią  $\geq 0,8$  MPa,
  - wartość minimalną 0,5 MPa,
- przyczepność do betonu po badaniu mrozoodporności (F150) wg Procedury IBDiM PB-TM-X3 [9] powinna wynosić: - wartość średnią  $\geq 0,6$  MPa.

Powłoki te należy stosować na zewnętrzne powierzchnie konstrukcji w strefie stosowania środków odładzających, o gwarantowanym odpływie wody, nie narażone na zarysowanie.

Powłoki z minimalną zdolnością pokrywania zarysowań

#### 2.4.4. Powłoki z minimalną zdolnością pokrywania zarysowań są powłokami grubości powyżej 0,3 mm, wykonanymi dyspersjami polimerowymi .

Powłoka powinna:

- pokrywać rysy o rozwarości do 0,15 mm wg Procedury ITB nr 211,
- mieć wytrzymałość na odrywanie od podłoża wg Procedury IBDiM PB-TM-X3:
  - wartość średnią  $\geq 1,0$  MPa,
  - wartość minimalną 0,6 MPa,
- mieć przyczepność do betonu po badaniu mrozoodporności (F150) wg Procedury IBDiM PB-TM-X3: - wartość średnią  $\geq 0,8$  MPa.

Powłoki te można stosować na zewnętrzne powierzchnie konstrukcji betonowych w strefie stosowania środków odładzających o gwarantowanym odpływie wody, zagrożone zarysowaniem do 0,15mm.

Powłoki z podwyższoną zdolnością pokrywania zarysowań na powierzchniach nie obciążonych ruchem

#### 2.4.5. Powłoki z podwyższoną zdolnością pokrywania zarysowań na powierzchniach nie obciążonych ruchem powinny być grubości minimum 1,0 mm i powinny być wykonane poliuretanami (PU), dwukomponentowymi polimetakrylanami metylu (2-k PMMA) lub modyfikacjami żywic epoksydowych (EP).

Powłoka powinna:

- pokrywać rysy o rozwarości do 0,30 mm wg Procedury ITB nr 211 (wydłużenie względne powłoki przy rozciąganiu w temp. -20°C - min.25%),
- mieć wytrzymałość na odrywanie od podłoża wg Procedury IBDiM PB-TM-X3:
  - na powierzchniach nie obciążonych ruchem:
    - wartość średnią  $\geq 1,3$  MPa,
    - wartość minimalną 0,8 MPa,
- mieć przyczepność do betonu po badaniu mrozoodporności (F150) wg Procedury IBDiM PB-TM-X3 - wartość średnią  $\geq 1,0$  MPa.

Zewnętrzne powierzchnie konstrukcji betonowych w strefie stosowania środków odładowych o gwarantowanym odpływie wody, zagrożone zarysowaniem do 0,3 mm.

#### 2.4.6. Wyprawy

Wyprawy ochronne są warstwami o grubości powyżej 2 mm nakładanymi na podłoże betonowe techniką malarską, tynkarską lub natryskową. Do wykonania wypraw ochronnych można stosować:

- zaprawy cementowe z dodatkami uszczelniającymi,
- zaprawy cementowo-polimerowe,
- zaprawy żywiczne (otrzymywane z żywic stanowiących spoiwo i odpowiednio dobranych wypełniaczy, takich jak mączki i piaski mineralne).

Wymagania dla wypraw bez zdolności pokrywania zarysowań:

- wytrzymałość na odrywanie od podłoża wg Procedury IBDiM PB-TM-X3: na powierzchniach nie obciążonych ruchem:
  - wartość średnia  $\geq 1,2$  MPa,
  - wartość minimalna 1,0 MPa,
- przyczepność do betonu po badaniu mrozoodporności (F150) wg Procedury IBDiM PB-TM-X3: - wartość średnia  $\geq 0,6$  MPa.

Wymagania dla wypraw z minimalną zdolnością pokrywania zarysowań:

- wytrzymałość na odrywanie od podłoża wg Procedury IBDiM PB-TM-X3: na powierzchniach nie obciążonych ruchem:
  - wartość średnia  $\geq 1,5$  MPa,
  - wartość minimalna 1,0 MPa,
- przyczepność do betonu po badaniu mrozoodporności (F150) wg Procedury IBDiM PB-TM-X3: - wartość średnia  $\geq 0,8$  MPa,
- pokrywanie zarysowania do 0,15 mm wg procedury ITB nr 211.

Wymagania dla wypraw z podwyższoną zdolnością pokrywania zarysowań:

- wytrzymałość na odrywanie od podłoża wg Procedury IBDiM PB-TM-X3: na powierzchniach nie obciążonych ruchem:
  - wartość średnia  $\geq 1,5$  MPa,
  - wartość minimalna 1,0 MPa,
- przyczepność do betonu po badaniu mrozoodporności (F150) wg Procedury IBDiM PB-TM-X3: - wartość średnia  $\geq 1,0$  MPa,
- pokrywanie rysy o rozwarości do 0,30 mm wg Procedury ITB nr 211 (wydłużenie względne powłoki przy rozciąganiu w temp.  $-20^{\circ}\text{C}$  - min. 2,5%).

### 3. SPRZĘT

#### 3.1. Ogólne wymagania dotyczące sprzętu

Ogólne wymagania dotyczące sprzętu podano w ST DM.00.00.00 „Wymagania ogólne”.

#### 3.2. Sprzęt do wykonania robót

Wykonawca zobowiązany jest posiadać niezbędny sprzęt do wykonywania robót, zgodnie z przyjętą technologią i kartami technicznymi materiałów oraz konieczny, podstawowy sprzęt laboratoryjny do kontroli procesu technologicznego i wykonanych prac.

W dyspozycji Wykonawcy powinien znajdować się sprzęt do przygotowania powierzchni betonowej, np.:

- młotki,
- szczotki stalowe ręczne i obrotowe,
- szlifierki lub wiertarki do napędu szczotek obrotowych,
- aparatura doczyszczenia strumieniowo-ściernego (piaskownica, sprężarka o wydajności 10 m<sup>3</sup>/h),
- odkurzacze,
- sprężarka śrubowa,
- sprzęt do ewentualnej naprawy powierzchni - szpachle do nakładania zapraw naprawczych, sprzęt do iniekcji rys.

Do nakładania powłok i wypraw można stosować:

- naczynia i wiadra blaszane do przygotowania materiału,
- mieszadło wolnoobrotowe do wymieszania składników w przypadku preparatów kilkuskładnikowych,
- pędzle,
- walki,
- sprzęt do natrysku pneumatycznego,
- sprzęt do natrysku hydrodynamicznego,
- sprzęt tynkarski.

Wybór sprzętu i narzędzi do wykonania robót podlega akceptacji Inspektora Nadzoru.

Podczas robót Wykonawca zobowiązany jest kontrolować warunki atmosferyczne, a podczas robót posiadać do dyspozycji:

- wilgotnościomierz,
- termometry do pomiaru temperatury powietrza i podłoża betonowego.

---

Wykonawca powinien też dysponować sprzętem laboratoryjnym do wykonania badań wytrzymałości podłoża oraz jakości powłok (pryczepności, grubości) wg odpowiednich norm przedmiotowych.

#### **4. TRANSPORT**

##### **4.1. Ogólne wymagania dotyczące transportu**

Ogólne wymagania dotyczące transportu podano w ST DM.00.00.00 „Wymagania ogólne”.

##### **4.2. Transport materiałów**

Materiały do wykonywania ochrony powierzchniowej powinny być pakowane w oryginalne opakowania producenta. Na każdym opakowaniu powinna być umieszczona etykieta zawierająca dane:

- nazwę i adres producenta,
- nazwę wyrobu,
- oznaczenie,
- datę produkcji,
- masę netto,
- termin przydatności do użycia,
- informację o uzyskaniu przez wyrób aprobaty technicznej IBDiM,
- informację o proporcji mieszania,
- sposób przechowywania i stosowania materiałów i zachowania przy tym niezbędnych środków ostrożności, bhp i ochrony środowiska.

Materiały powinny być przechowywane w suchych, chłodnych pomieszczeniach, w oryginalnych, szczelnie zamkniętych opakowaniach, z dala od źródeł ognia i elementów grzejnych, w warunkach zabezpieczających je przed nasłonecznieniem i wpływami atmosferycznymi.

Materiały należy transportować krytymi środkami transportu chroniąc opakowania przed uszkodzeniami mechanicznymi.

#### **5. WYKONANIE ROBÓT**

##### **5.1. Ogólne zasady wykonywania robót**

Ogólne zasady wykonywania robót podano w ST DM.00.00.00 „Wymagania ogólne”.

Ochrona powierzchniowa betonu powinna być wykonana zgodnie z Rozporządzeniem Ministra Transportu i Gospodarki Morskiej z dnia 30 maja 2000 r. w sprawie warunków technicznych, jakim powinny odpowiadać drogowe obiekty inżynierskie i ich usytuowanie.

##### **5.2. Zasady wykonywania robót**

Podstawowe czynności przy wykonywaniu robót obejmują:

- roboty przygotowawcze,
- przygotowanie podłoża betonowego,
- nałożenie powłoki,
- roboty wykończeniowe.

##### **5.3. Roboty przygotowawcze**

Przed przystąpieniem do robót należy:

- ustalić materiały niezbędne do wykonania robót,
- określić kolejność, sposób i termin wykonania robót.

Do Wykonawcy należy również wykonanie, zabezpieczenie, utrzymanie oraz rozbiórka rusztowań, pomostów roboczych i innych urządzeń pomocniczych niezbędnych do prowadzenia robót.

##### **5.4. Pole referencyjne**

Przed przystąpieniem do prac zabezpieczających na obiekcie Wykonawca, w obecności przedstawiciela Inspektora Nadzoru przygotowuje pole referencyjne ochrony powierzchniowej. Wykonanie pola referencyjnego ma na celu:

- określenie wszystkich parametrów ochrony powierzchniowej betonu,
- ocenę przydatności proponowanych materiałów, technologii,
- ocenę efektów wykonania robót.

Dodatkowo, podczas wykonywania pola referencyjnego, dla materiałów z grupy zapraw, należy wykonać kontrolę wykonywania prac obejmującą sprawdzenie, na min. 3 próbkach, beleczkach 4×4×16 cm, gęstości objętościowej oraz wytrzymałości na ściskanie zgodnie z normą PN-B-04500:1985. Uzyskane wyniki powinny spełniać wymagania zgodnie z przedmiotowymi Polskimi Normami lub aprobatami technicznymi.

Pole referencyjne może stanowić podstawę do oceny, czy wykonane na danym elemencie zabezpieczenie powierzchniowe wykazuje założone właściwości, czy jest zgodne z wymaganiami projektowymi i wymaganiami producenta materiałów.

Prace podczas wykonywania pola referencyjnego powinny przebiegać uzgodnionymi w protokole ustaleń (przykład protokołu w załączniku1) materiałami i zgodnie z założoną technologią. Prace rozpoczynają się od przygotowania podłoża przez wykonanie poszczególnych warstw zabezpieczenia powierzchniowego. W trakcie wykonywania pola referencyjnego Wykonawca przeprowadza kontrolę wykonania robót, a Inspektor Nadzoru badania odbiorcze ochrony powierzchniowej betonu.

Pole referencyjne należy przygotować oddzielnie na każdym elemencie zabezpieczanym określonym rodzajem zabezpieczenia powierzchniowego. Liczbę i wielkość powierzchni referencyjnych oraz sposób ich oznaczenia powinien określić Inspektor Nadzoru.

Wszystkie uzgodnienia, wynikające z wykonania pola referencyjnego na każdym etapie robót, powinny zostać zapisane w protokole wykonania i ochrony powierzchniowej betonu (przykład protokołu w załączniku 1), a wyniki badań załączone do dokumentacji budowy.

#### 5.5. Warunki atmosferyczne

Podczas wykonywania ochrony powierzchniowej powinny być spełnione następujące warunki:

- jeżeli producent materiałów nie podaje inaczej, to prace malarskie powinny być prowadzone w temperaturze nie niższej niż +5°C (dla wyrobów epoksydowych +8°C) i wyższej o min. 3°C od temperatury punktu rosy przy wilgotności względnej nie wyższej niż 80% (Tabelę podającą temperaturę punktu rosy dla podłoża w zależności od wilgotności względnej powietrza zamieszczono w załączniku 6). Nie wolno malować powierzchni konstrukcji betonowych pokrytych miejscowo szronem (dotyczy materiałów stosowanych w ujemnych temperaturach),
- niedopuszczalne jest wykonywanie prac malarskich podczas złej pogody - silnego wiatru, deszczu, we mgle oraz przy pojawiającej się na powierzchni betonu rosie.

Podczas wykonywania prac malarskich Wykonawca zobowiązany jest kontrolować wilgotność podłoża oraz temperaturę powietrza i podłoża. Parametry te muszą odpowiadać wymaganiom podanym w kartach technicznych, Polskich Normach lub aprobatkach technicznych. Pomiary warunków atmosferycznych należy wykonywać co 3-4 godziny i przy każdej odczuwalnej zmianie pogody. Z pomiarów warunków klimatycznych Wykonawca powinien sporządzić protokół. Przykład protokołu podano w załączniku 4B.

#### 5.6. Przygotowanie podłoża

##### 5.6.1. Warunki ogólne

Bez względu na rodzaj stosowanej ochrony powierzchniowej podłoże betonowe wymaga specjalnych przygotowań. Właściwe oczyszczenie betonu ma decydujące znaczenie dla trwałości i jakości stosowanych zabezpieczeń. Przygotowanie podłoża ma na celu zapewnienie warunków do właściwego zastosowania materiału lub ochrony powierzchniowej.

Podłoże betonowe, na którym stosuje się ochronę powierzchniową, powinno być jednorodne, czyste, wolne od mlecza cementowego, piasku, pyłów, olejów i tłuszczów, a także oczyszczone z odstających grudek związanego betonu, skorodowanych, luźnych części betonu, starych powłok ochronnych i innych elementów pogarszających przyczepność. W przypadku impregnacji betonu preparatami zwiększającymi wytrzymałość podłoża należy zwrócić uwagę na stan podłoża (bez rys, spękań). Przygotowane podłoże powinno mieć odpowiednią szorstkość.

##### 5.6.2. Sposoby przygotowania podłoża

Prace przygotowawcze polegające na oczyszczeniu betonu należy wykonywać metodami, które nie naruszają materiału konstrukcyjnego. Z całej izolowanej powierzchni należy usunąć mlecza cementowe. Niezwiązane części betonu można odbić młotkami, a całe powierzchnie oczyścić metodą strumieniowo-ścierną (np. piaskowanie, śrutowanie, hydropiaskowanie). Następnie oczyszczoną powierzchnię należy odpylić odkurzaczem przemysłowym lub przez zdmuchnięcie pyłu sprężonym powietrzem (sprężarki śrubowe). Miejsca zatłuszczone należy zmyć rozpuszczalnikami organicznymi lub detergentami. Zasadnicze roboty przygotowawcze polegające na usunięciu wszystkich części luźnych należy dostosować do przewidywanych materiałów naprawczych, zgodnie z kartami technicznymi.

W przypadku drobnych nierówności (o głębokości do 0,5 cm) podłoże betonowe należy wyrównać szpachlówką typu PCC kompatybilną do stosowanej powłoki, zgodnie z zasadami podanymi w „Katalog zabezpieczeń powierzchniowych drogowych obiektów inżynierskich. Załącznik do Zarządzenia Nr 11 Generalnego Dyrektora Dróg Krajowych i Autostrad z dnia 19 września 2003.”. Rysy występujące w podłożu betonowym powinny być zainiektowane. Gdy beton jest uszkodzony, skarbonatyzowany na głębokości równej lub większej niż grubość otuliny zbrojenia, albo zawiera substancje chemiczne o stężeniu przekraczającym dopuszczalne normy, należy go usunąć lub zneutralizować substancje szkodliwe, a następnie naprawić, np. zaprawami typu PCC.

Czas oczekiwania pomiędzy wykonaniem elementu betonowego lub jego naprawieniem, a wykonaniem powłoki ochronnej jest zależny od wykonywanych prac na elemencie (np. betonowanie, naprawa zaprawami PCC) i stosowanych materiałów. Czas ten należy przyjmować wg danych podawanych w kartach technicznych stosowanych materiałów.

##### 5.6.3. Wymagania dla podłoża pod ochronę powierzchni betonowej

Jeżeli producent materiału nie podaje inaczej w karcie technicznej stosowanego materiału, przygotowane podłoże powinno mieć:

- wytrzymałość na ściskanie podłoża betonowego w konstrukcjach nowo zbudowanych obiektów nie mniejszą niż wynikającą z przyjętej klasy betonu,
- wytrzymałość na odrywanie wg normy PN-EN 1542:2000 prawidłowo przygotowanego podłoża betonowego:
  - wartość średnią  $\geq 1,5$  MPa,
  - wartość minimalną 1,0 MPa.

- Należy wykonać jedno oznaczenie wytrzymałości na odrywanie betonu w podłożu na każde 25 m<sup>2</sup> powierzchni oczyszczonego podłoża, przy czym minimalna liczba oznaczeń wynosi 5 dla jednego obiektu,
- podłoże suche - beton w stanie powietrzno-suchym, bez widocznych śladów wilgoci. W przypadku impregnacji podłoże betonowe wymaga dokładnego wysuszenia, tak aby usunąć wodę z porów i zwiększyć skuteczność takiego zabezpieczenia. Jeżeli producent tak zaleca, dla materiałów stosowanych na mokre podłoże powierzchnia betonu powinna być matowo-wilgotna,
  - temperaturę podłoża betonowego nie niższą niż +8°C (temperatura podłoża musi być wyższa o 3°K od punktu rosy) i nie wyższa niż +25°C, chyba że producent podaje inne wymagania,
  - szorstkość przygotowanej powierzchni betonu określona metodą wypełnienia piaskiem nie przekraczającą 1,0 mm. Przebieg pomiaru szorstkości:  
Na poziomą powierzchnię betonu należy wsypać odmierzony w menzurce piasek kwarcowy o uziarnieniu 0,1-0,5 mm, w ilości 25 lub 50 cm<sup>3</sup> (w zależności od spodziewanej szorstkości) i rozprowadzić go drewnianym krążkiem o średnicy 50 mm i grubości 10 mm ruchami kolistymi do wyrównania z powierzchnią. Należy dążyć, aby wypełnienie piaskiem było maksymalnie zbliżone do kształtu koła. Następnie należy pomierzyć średnicę koła w dwóch prostopadłych do siebie kierunkach, a z otrzymanych wyników w obliczyć wartość średnią. Parametrem charakteryzującym szorstkość powierzchni betonu jest wartość „s”, która jest uśrednioną głębokością nierówności na jego powierzchni. Szorstkość należy określić ze wzoru:  $s = 40 \sqrt{V/\pi d^2}$  (mm), gdzie: V – objętość piasku w (cm<sup>3</sup>), d – średnica koła w (cm). Wartość „s” należy podawać z dokładnością do 0,1 mm,
  - podłoże czyste – powierzchnia betonu wolna od luźnych frakcji, pyłów, plam, olejów, smarów i innych zanieczyszczeń; ocenę czystości podłoża wykonuje się wizualnie,
  - podłoże gładkie i równe – lokalne nierówności i zagłębienia powierzchni betonu nie powinny przekraczać ± 1 mm. Szczeliny pomiędzy powierzchnią podłoża a łatą o długości 4 m ułożoną na betonie nie powinny przekraczać 3 mm, pomiar równości podłoża wykonuje się mierząc cechowanym klinem prześwity pod aluminiową łatą o długości 4 m ułożoną na badanej powierzchni.

### 5.7. Przygotowanie materiałów

Przed przystąpieniem do przygotowania materiałów należy sprawdzić stan opakowań i termin przydatności do stosowania. Z kontroli jakości materiałów do ochrony powierzchniowej (w tym materiału gruntującego, jeśli występuje w systemie) Wykonawca powinien sporządzić protokół.

Jeżeli producent materiału nie przewiduje inaczej w karcie technicznej, materiały należy przygotować do aplikacji, w sposób podany w dalszym ciągu:

- a) materiały jednoskładnikowe (takie jak farby i większość impregnatów) dostarczane w formie gotowej do użycia. W przypadku stosowania farb należy:
  - otworzyć pojemnik, sprawdzić obecność kożucha na powierzchni farby, a następnie ocenić jego rodzaj; w przypadku stwierdzenia obecności kożucha należy go możliwie dokładnie odłączyć od ścianek opakowania i usunąć; w razie potrzeby przez odsączenie na sicie o nominalnej średnicy otworów 125 µm,
  - sprawdzić obecność osadu i jego rodzaj (np. lekki, twardy) - materiał zawierający twardy osad nie nadaje się do stosowania,
  - gdy występuje miękki osad zawartość pojemnika należy dobrze wymieszać, aby ujednorodnić farbę stosując mieszadło wolnoobrotowe; podczas przygotowywania farby należy w miarę możliwości unikać jej napowietrzenia; przed użyciem farba powinna pozbawiona pęcherzyków powietrza,
  - w przypadku stosowania impregnatów jednoskładnikowych wskazane jest wymieszanie ich bezpośrednio przed zastosowaniem. Przed użyciem materiał powinien być pozbawiony pęcherzyków powietrza.
- b) materiały dwuskładnikowe ze składnikami A i B konfekcjonowane w odpowiednich proporcjach fabrycznie; gotowy do użycia produkt uzyskuje się przez dokładne wymieszanie składników A i B; mieszać należy mieszadłem wolnoobrotowym około 3-4 min.; po wymieszaniu - bezpośrednio przed zastosowaniem, materiał powinien stanowić jednorodną mieszaninę, bez widocznych smug i pęcherzyków powietrza. Materiały dwuskładnikowe typu sucha zaprawa i płyn zarobowy (np.: w przypadku niektórych materiałów do wykonywania wypraw ochronnych) należy przygotowywać zgodnie z zaleceniami producenta- dotyczy to przede wszystkim przyjęcia właściwych proporcji mieszania suchej zaprawy i płynu zarobowego; po połączeniu składników należy je mieszać mieszadłem wolnoobrotowym około 3-4 min, aż do uzyskania jednorodnej konsystencji.

### 5.8. Nakładanie powłok

#### 5.8.1. Warunki ogólne

Roboty powinny być wykonywane przez specjalistyczne firmy. Przy wykonywaniu robót należy zawsze i bezwzględnie przestrzegać zaleceń technologicznych określonych przez producenta materiału. Zalecenia te zawarte są w kartach technicznych materiałów i opracowane przez jego producenta. Każdy z materiałów przeznaczony do zabezpieczenia antykorozyjnego ma swoją specyfikę stosowania i dla każdego materiału można określić nieco inne wymagania dotyczące warunków pogodowych, warunków przygotowania i wilgotności podłoża oraz warunków wykonywania kolejnych warstw. Ścisłe przestrzeganie zaleceń technologicznych producenta materiału ma decydujący wpływ na trwałość wykonywanych powłok.

Jeżeli producent nie podaje inaczej powłoki i wyprawy można nakładać co najmniej po 14 dniach dojrzewania betonu.

Przy nanoszeniu materiałów do zabezpieczeń powierzchniowych betonu należy zwrócić uwagę na grubość nanoszonej powłoki lub wyprawy, uwzględniając szorstkość podłoża określoną w pkt 5.6.3.

Z wykonania robót Wykonawca powinien sporządzić protokół.

#### 5.8.2. Metody nakładania powłok i wypraw

W zależności od rodzaju materiałów i wielkości zabezpieczanej powierzchni można stosować metody nakładania:

- metodę polewania powierzchni,
- malowanie pędzlem,
- malowanie wałkiem,
- malowanie natryskiem pneumatycznym,
- natryskiem hydrodynamicznym,
- metodę tynkarską.

Metoda aplikacji powłoki lub wyprawy powinna zostać określona w projekcie roboczym po wyborze konkretnego materiału. Jeżeli producent materiału nie podaje inaczej, przy stosowaniu poszczególnych metod nakładania powłok i wypraw należy stosować się do zasad i ograniczeń podanych w dalszym ciągu.

##### 5.8.2.1. Metoda polewania powierzchni betonowej

Metodę tę stosuje się tylko do impregnacji betonowych powierzchni poziomych. Przeznaczoną do zabezpieczenia powierzchnię betonową należy obficie poleć impregnatem. Przy szybkim wnikaniu materiału w głąb betonu czynność tę należy powtórzyć aż do całkowitego nasycenia podłoża.

##### 5.8.2.2. Malowanie powierzchni betonowych pędzlem

Metodę tę można stosować do wykonywania impregnacji, powłok ochronnych i niektórych rodzajów wypraw. Materiały malarskie nanoszone pędzlem powinny:

- stosunkowo wolno schnąć na powietrzu,
- ze względu na bezpośredni kontakt malującego z materiałem malarskim być bez rozpuszczalników - dyspersji wodnych.

Powierzchnie należy malować cienką, równomierną warstwą wyrobu, krzyżowo, bez przerw i zacieków. Należy dążyć do otrzymania powłok o możliwie jednakowej grubości na całej malowanej powierzchni.

Aby nie dopuścić do powstania zacieków przy malowaniu pędzlem powierzchni pionowych należy:

- prowadzić pędzel z materiałem malarskim w kierunku pionowym, stopniowo zwiększając nacisk,
- nanosić pędzlem materiał malarski w ten sposób, aby sąsiednie pasma nieznacznie nachodziły na siebie; w miejscu styku obu pasm wskazany jest lekko falisty ruch pędzla,
- po pomalowaniu powierzchni betonowej w kierunku pionowym wykonać drugą warstwę malując powierzchnię betonową pędzlem w kierunku poziomym; prace te należy rozpoczynać od lewej strony naciskając dość mocno pędzel, aby nanoszony materiał mógł się dobrze rozprowadzić,
- ponownie malowaną powierzchnię przeciągnąć pędzlem (przy lekkim jego docisku) - od góry do dołu,
- w ostatnim etapie pomalować powierzchnię betonu pędzlem prowadzonym od dołu do góry.

Przy malowaniu pędzlem uzyskuje się gorsze walory estetyczne, niż w przypadku stosowania innych technik malowania, dlatego nie zaleca się tej metody w przypadku stawiania wysokich wymagań estetycznych w stosunku do danej powierzchni betonowej.

##### 5.8.2.3. Malowanie powierzchni wałkiem

Metodę tę można stosować do wykonywania powłok ochronnych i niektórych rodzajów wypraw. Metoda ta nie powinna być stosowana do gruntowania podłoża, dlatego że (w przeciwieństwie do pędzla) nie pozwala na dokładne wtarcie materiału malarskiego w pory i drobne nierówności podłoża betonowego. Może to wpływać niekorzystnie na przyczepność gruntu do podłoża betonowego, a tym samym na zmniejszenie przyczepności całej powłoki do betonu.

Malowanie powierzchni betonowej wałkiem wymaga zastosowania specjalnego pojemnika z zamocowaną w nim siatką, która pozwala odcisnąć nadmiar materiału malarskiego. Malowanie wałkiem polega na nanoszeniu równoległych - nieznacznie zachodzących na siebie pasm farby. Po pomalowaniu powierzchni betonowej w jednym kierunku, należy malować w kierunku do niego prostopadłym- malowanie krzyżowe. Nanoszenie pasm farby za pomocą wałka nie musi odbywać się w kierunku pionowym i poziomym. W praktyce dobre rezultaty można uzyskać przy prowadzeniu wałka w kierunkach ukośnych np. pod kątem 45° do pionu i w kierunku prostopadłym do niego.

##### 5.8.2.4. Malowanie powierzchni betonowych natryskiem pneumatycznym

Malowanie natryskiem pneumatycznym polega na rozpyleniu materiału malarskiego pod wpływem strumienia sprężonego powietrza. Metodę tę można stosować do wykonywania impregnacji, powłok ochronnych i niektórych wypraw.

Przed przystąpieniem do malowania podłoża betonowego natryskiem pneumatycznym należy spełnić następujące warunki wstępne:

- właściwie dobrać pistolet natryskowy - uwzględniając wymaganą w danych warunkach wydajność malowania oraz rodzaj stosowanego materiału do powierzchniowej ochrony betonu,
- dokładnie sprawdzić podłączenie pistoletów natryskowych, regulatora ciśnienia i sprężarki,



- przygotować materiał malarski - przez rozcieńczenie do właściwej lepkości roboczej, jeżeli stosowany materiał tego wymaga i dobre wymieszanie,
- ustalić dla danych warunków parametry malowania, takie jak - wydajność wypływu materiału malarskiego przez dyszę, wartość ciśnienia powietrza rozpylającego oraz szerokość strumienia natrysku.

Podczas malowania metodą natrysku pneumatycznego należy przestrzegać następujących zasad:

- odległość pistoletu od malowanej powierzchni betonu powinna być stała i wynosić 0,15-0,2 m (chyba że producent materiału zaleca inaczej),
- pistolet podczas natrysku (o ile to możliwe) powinien być ustawiony prostopadle do malowanej powierzchni,
- malowanie należy rozpoczynać od miejsc trudno dostępnych (naroży, wnęk itp.)
- pistolet należy przesuwac z taką prędkością, aby uzyskiwać równo pokrytą materiałem malarskim powierzchnię betonu,
- duże powierzchnie pionowe należy zamalowywać pasmami w kierunku od góry do dołu,
- natrysk należy prowadzić równoległymi pasmami zachodzącymi na siebie w ok. 50%,
- metody tej nie należy stosować do gruntowania podłoża betonowego, ponieważ nie zapewnia możliwości dokładnego wtarcia materiału malarskiego w pory i nierówności podłoża betonowego.

#### 5.8.2.5. Malowanie powierzchni betonowych natryskiem hydrodynamicznym

W malowaniu hydrodynamicznym (bezpowietrznym) rozpylenie materiału malarskiego następuje w wyniku jego bardzo szybkiego przepływu przez specjalną dyszę rozpylającą. Metodę tę stosuje się przede wszystkim do wykonywania powłok ochronnych.

Metodą natrysku hydrodynamicznego można nanosić większość materiałów malarskich, które są przeznaczone do natrysku pneumatycznego. Nie można tą metodą nanosić materiałów malarskich z wypełniaczami włóknistymi. Również metoda ta jest ograniczona w przypadku materiałów chemoutwardzalnych, o krótkim czasie zachowania właściwości roboczych. Metoda ta natomiast nadaje się do malowania materiałami o wysokiej gęstości. Natryskiem hydrodynamicznym nie należy gruntować powierzchni - metoda nie zapewnia możliwości dokładnego wtarcia materiału malarskiego w pory i nierówności podłoża betonowego.

#### 5.9. Pielęgnacja powłoki lub wyprawy

Jeżeli producent nie podaje inaczej, bezpośrednio po ukończeniu prac związanych z zabezpieczeniem antykorozyjnym betonu należy chronić tę powierzchnię przed intensywnym nasłonecznieniem, silnym wiatrem, a także deszczem oraz spadkiem temperatury powietrza poniżej 5°C i przegrzaniem powyżej 25°C przez czas określony przez producenta materiału w kartach technicznych.

#### 5.10. Bezpieczeństwo robót i ochrona środowiska

Materiały do antykorozyjnego zabezpieczania betonu powinny być dostarczane w szczelnych, oryginalnych pojemnikach i składowane w suchych pomieszczeniach w temperaturach nie niższych niż +5°C i wyższych niż +25°C.

Transport i składowanie materiałów na bazie żywic syntetycznych powinny odpowiadać ogólnym wymaganiom, jak dla materiałów toksycznych i łatwopalnych.

Sposób prowadzenia prac związanych z antykorozyjnym zabezpieczaniem betonu nie może powodować skażenia środowiska.

Resztek materiałów pozostałych w pojemnikach i po umyciu przyrządów roboczych nie wolno wylewać do kanalizacji. Wszelkie odpady tych materiałów Wykonawca obowiązany jest usunąć z terenu i poddać utylizacji. Wykonawca obowiązany jest zabezpieczyć teren przed zanieczyszczeniem odpadami, szczególnie w przypadku materiałów наносzonych metodą natryskową.

## 6. KONTROLA JAKOŚCI ROBÓT

### 6.1. Ogólne zasady kontroli jakości robót

Ogólne zasady kontroli jakości robót podano w ST DM.00.00.00 „Wymagania ogólne”.

### 6.2. Badania przed przystąpieniem do robót

Przed przystąpieniem do robót Wykonawca powinien:

- uzyskać wymagane dokumenty, dopuszczające wyroby budowlane do obrotu i powszechnego stosowania (certyfikaty zgodności, deklaracje zgodności, aprobaty techniczne, ew. badania materiałów wykonane przez dostawców itp.), potwierdzające zgodność materiałów z wymaganiami pktu 2,
- ew. wykonać własne badania właściwości materiałów przeznaczonych do wykonania robót, określone w pktcie 2 lub przez Inspektora Nadzoru.

Wszystkie dokumenty oraz wyniki badań Wykonawca przedstawi Inspektorowi Nadzoru do akceptacji.

Podczas robót Wykonawca zobowiązany jest prowadzić protokół wykonania ochrony powierzchniowej, w którym podaje wszystkie niezbędne informacje o warunkach atmosferycznych, stanie używanych materiałów, parametrach technologicznych wbudowania materiałów, ilości zastosowanych materiałów oraz wyniki badań wykonanych powłok.

### 6.3. Kontrola jakości materiałów

Kontrolę wytwarzania materiałów prowadzi producent w ramach nadzoru wewnętrznego. Za sprawdzenie przydatności materiałów oraz jakości wbudowania odpowiada Wykonawca.

Akceptacja materiałów następuje na podstawie Polskich Norm lub, w wypadku ich braku, aprobat technicznych i sprawdzeniu ich na zgodność z wymaganiami specyfikacji technicznej. Wykonawca przedstawi Inspektorowi Nadzoru certyfikat zgodności lub deklarację zgodności danej partii materiału z Polską Normą lub aprobatą techniczną, a także kartę techniczną materiału. Na żądanie Inspektora Nadzoru Wykonawca przedstawi aktualne wyniki badań materiałów wykonanych w ramach nadzoru wewnętrznego przez producenta.

Przed zastosowaniem materiałów Wykonawca zobowiązany jest sprawdzić:

- nr produktu,
- stan opakowań materiału,
- warunki przechowywania materiału,
- datę produkcji i datę przydatności do stosowania.

Dodatkowo po otwarciu pojemnika z materiałem Wykonawca powinien ocenić jego wygląd i klarowność, a w przypadku farb sprawdzić obecność kożucha lub osadu zgodnie z PN-EN 21513. Z kontroli jakości materiałów powinien zostać sporządzony protokół.

### 6.4. Kontrola przygotowania podłoża

Wykonawca zobowiązany jest przedstawić Inspektorowi Nadzoru do akceptacji wyniki badań podłoża, które powinny odpowiadać wymaganiom podanym w pktcie 5.6. Z przygotowania podłoża zostanie sporządzony protokół.

### 6.5. Kontrola wykonania zabezpieczenia

#### 6.5.1. Kontrola przygotowania materiałów i nakładania powłok

Podczas przygotowywania materiałów do użycia należy sprawdzać zachowanie proporcji mieszania składników, zachowania czasu mieszania składników. Należy też kontrolować zachowanie czasu nakładania materiałów i odstępy czasowe pomiędzy układaniem kolejnych warstw.

#### 6.5.2. Badanie wykonanej powłoki lub wyprawy

##### 6.5.2.1. Ocena wizualna powłok i wypraw

Sprawdzenie wyglądu zewnętrznego obejmuje wzrokową ocenę stanu całej powłoki lub wyprawy wg wymagań podanych w tabelicy 1.

Tablica 1. Ocena wizualna jakości powłok i wypraw ochronnych

Lp.	Cecha powłoki	Wymagania
1	Polysk	jednolity na całej powierzchni
2	Barwa	jednolita na całej powierzchni, zgodna ze wzorcem
3	Zmięknienie powłoki	niedopuszczalne
4	Ubytki	niedopuszczalne
5	Chropowatość	niedopuszczalna - w przypadku gładkich powłok
6	Kraterzy	dopuszczalna o charakterze ułuc szpilki
7	Zacieki	niedopuszczalne
8	Marszczenie się wymalowania	niedopuszczalne
9	Rysy i pęknięcia	niedopuszczalne
10	Pęcherze	niedopuszczalne
11	Odsparowanie się powłoki lub wyprawy	niedopuszczalne

Cała powierzchnia betonu powinna być dokładnie pokryta materiałem ochronnym.

##### 6.5.2.2. Sprawdzenie powierzchni hydrofobizowanych

Sprawdzenie skuteczności impregnacji za pomocą impregnatów hydrofobowych należy przeprowadzić przez oględziny wizualne stanu wykonanej powłoki jw. oraz zachowania się wody na jej powierzchni poziomej, jak podano poniżej.

Na każdym 10 m<sup>2</sup> zabezpieczanej poziomej powierzchni należy wykonać test sprawdzający skuteczność wykonania impregnacji. Test sprawdzający polega na rozlaniu na wybranej powierzchni niewielkiej ilości wody. Miejsce to należy zabezpieczyć przed parowaniem wody np. za pomocą naczynia szklanego. Ocenę skuteczności impregnacji przedstawiono w tabelicy 2.

Tablica 2. Ocena skuteczności impregnacji za pomocą impregnatów

Lp.	Ocena skuteczności impregnacji	Sposób kontroli
1	Bardzo dobra	krople wody* nie wsiąkają w podłoże betonowe ponad dobę
2	Dobra	krople wody* nie wsiąkają w podłoże betonowe co najmniej 2 h
3	Słaba	krople wsiąkają* w podłoże po 1 h
*) zabezpieczone przed parowaniem naczyniem szklanym		

6.5.2.3. Sprawdzenie jakości wykonania impregnacji za pomocą impregnatów wypełniających pory  
Sprawdzenie jakości wykonania impregnacji za pomocą impregnatów wypełniających pory obejmuje kontrolę:

- a) szczelności impregnowanego podłoża,
- b) wzmocnienie warstwy przypowierzchniowej betonu wykonuje się w sposób podany w dalszym ciągu:
  - na każdych 50 m<sup>2</sup> zabezpieczanej powierzchni należy wykonać test sprawdzający szczelność impregnowanej powierzchni. W wybranych punktach zabezpieczonej powierzchni należy przykleić szklane rurki o średnicy 70±10 mm i wysokości 60 ±5 mm. Rurki należy przykleić klejem epoksydowym. Połączenie rurki z powierzchnią betonową powinno być szczelne. Następnie rurki napelnia się wodą do wysokości 5 cm i przykrywa płytkami szklanymi. Badanie to prowadzi się przez 24 h. Oceną skuteczności impregnacji jest porównanie nasiąkliwości powierzchniowej betonu (w tych samych miejscach) przed i po impregnacji. Nasiąkliwość ta powinna zmniejszyć się o min. 30%,
  - na każdych 50 m<sup>2</sup> impregnowanej powierzchni należy wykonać badanie betonu na odrywanie metodą „pull-off” w warstwie przypowierzchniowej (nacięcie betonu na głębokość 3 mm), wg procedury IBDIM PB-TM-X3. Oceną skuteczności impregnacji jest porównanie wytrzymałości na odrywanie betonu przed impregnacją i po impregnacji (przy tej samej głębokości nacięcia). Próby na odrywanie (przed i po impregnacji) powinny być przeprowadzane w miejscach oddalonych od siebie nie więcej niż 30 cm. Wzmocnienie podłoża betonowego określane wytrzymałością na odrywanie powinno wynosić nie mniej niż 20%.

6.5.2.4. Sprawdzenie przyczepności powłoki do podłoża betonowego

Badanie przyczepności powłok lub wypraw ochronnych na podłożu betonowym należy przeprowadzić na obiekcie wg następujących zasad:

- a) metodą jakościową polegającą na ostukiwaniu stalowym młotkiem o masie 250 g w wybranych przez Inspektora Nadzoru miejscach. W przypadku złej przyczepności powłoki do podłoża przy ostukiwaniu występuje specyficzny głuchy dźwięk,
- b) metodą ilościową polegającą na określeniu siły potrzebnej do oderwania naciętego wycinka powłoki od podłoża za pomocą przyklejonego stempla metalowego o średnicy Ø 50 mm zgodnie z normą PN-EN 1542:2000. Do przyklejania stempla metalowego do powłoki należy dobrać klej spełniający następujące wymagania:

- świeżo nałożony klej nie może oddziaływać niszcząco na powłokę,
- po stwardnieniu kleju, naprężenia zrywające połączenia: klej-stempel metalowy i klej-powłoka powinny być większe niż naprężenia zrywające połączenie: beton-powłoka.

Należy wykonać co najmniej 1 oznaczenie na 25 m<sup>2</sup> przy czym nie mniej niż 5 oznaczeń dla elementu. Miejsca pomiarowe powinien wskazać Inspektor Nadzoru. Wartości powinny spełniać wymagania dla powłoki lub wyprawy podane w pktcie 2.4. Jeżeli wartość pojedynczego pomiaru jest niższa od wartości podanych w pktcie 2.4 wówczas należy wykonać dodatkowy pomiar obok, w miejscu również wskazanym przez Inspektora Nadzoru. W przypadku, gdy dodatkowy pomiar spełni warunek minimalnej wytrzymałości na odrywanie i równocześnie wartość średnia ze wszystkich pomiarów nie będzie niższa od wartości średniej określonej w pktcie 2.4 dla danego rodzaju powłoki lub wyprawy, to można uznać, że warunek wytrzymałości na odrywanie został spełniony. Istotny jest również sposób zniszczenia w miejscu badania przyczepności. Za poprawny należy przyjąć każdy sposób zniszczenia typu adhezyjnego, kohezyjnego lub adhezyjno-kohezyjnego oprócz zniszczenia w warstwie kleju (lub na styku kleju ze stemplem lub na styku kleju z powłoką).

6.5.2.5. Grubość powłoki

Sprawdzenie grubości powłok należy wykonywać metodami niszczącymi lub nieniszczącymi wg norm przedmiotowych z dokładnością do 0,1 mm wykonując 1 pomiar na 25 m<sup>2</sup> powłoki, lecz nie mniej niż 5 pomiarów na jednym elemencie. Grubość powłok można mierzyć np. na próbkach pobranych przy badaniach ich przyczepności do podłoża betonowego. Uzyskane wyniki należy porównać do grubości minimalnej i maksymalnej określonej w aprobacie technicznej. Jeżeli jeden z pomiarów jest mniejszy niż grubość minimalna lub większy niż grubość maksymalna, to należy wykonać pomiar dodatkowy w odległości ok. 1 m. Jeżeli ten drugi pomiar będzie mieścił się w określonych granicach to należy uznać, że ogólna grubość powłoki spełnia wymagania. Grubość powłoki powinna być zgodna z grubością zakładaną z dopuszczalnym odchyleniem ± 20%.

## 7. OBMIAR ROBÓT

7.1. Ogólne zasady obmiaru robót

Ogólne zasady obmiaru robót podano w ST DM.00.00.00 „Wymagania ogólne” pkt 7.

## 7.2. Jednostka obmiarowa

Jednostką obmiarową drenażu jest 1m<sup>2</sup> (metr kwadratowy) wykonanego zabezpieczenia antykorozyjnego zgodnie z Dokumentacją Projektową.

## 8. ODBIÓR ROBÓT

Ogólne zasady odbioru robót podano w ST DM.00.00.00 "Wymagania ogólne".

Odbiorowi podlega:

- a) materiał do powlekania,
- b) przygotowana do natryskiwania powierzchnia,
- c) wykonanie zabezpieczenia antykorozyjnego na podstawie:
  - oceny wizualnej,
  - pomiaru grubości,
  - pomiaru wytrzymałości na oderwanie.

## 9. PODSTAWA PŁATNOŚCI

Ogólne wymagania dotyczące płatności podano w ST D-M.00.00.00 "Wymagania ogólne".

Cena wykonania robót obejmuje:

- transport materiałów niezbędnych do wykonania robót,
- wykonanie kompleksowego projektu zabezpieczenia antykorozyjnego,
- oczyszczenie podłoża (w przejściu wraz z usunięciem luźnych i skorodowanych elementów),
- przygotowanie powierzchni betonu do powierzchniowego zabezpieczenia,
- przygotowanie materiałów przeznaczonych do powierzchniowego zabezpieczenia betonu,
- montaż i demontaż ewentualnych rusztowań roboczych,
- oczyszczenie i przygotowanie podłoża,
- impregnowanie podłoża,
- wykonanie zabezpieczenia antykorozyjnego powierzchni betonowych,
- przeprowadzenie niezbędnych badań i pomiarów wymaganych w Specyfikacji.
- oczyszczenie i uporządkowanie terenu robót.

## 10. PRZEPISY ZWIĄZANE

PN-B-03264:2000	Konstrukcje betonowe, żelbetowe i sprężone. Obliczenia statyczne i projektowanie
PN-B-04500:1985	Zaprawy budowlane - badanie cech fizycznych i wytrzymałościowych.
PN-EN 1542:2000	Wyroby i systemy do ochrony i napraw konstrukcji betonowych. Metody badań. Pomiar przyczepności przez odrywanie.
PN-EN 21513	Farby i lakiery. Sprawdzanie i przygotowywanie próbek do badań.
Procedura IBDiM Nr PB-TM-X5	Oznaczenie wskaźnika ograniczenia chłonności wody
Procedura IBDiM PO-2	Badanie i ocena stanu powłoki po 150 cyklach zamrażania i odmrażania
Procedura ITB LO-4	Oznaczanie przepuszczalności pary wodnej przez powłoki malarskie, bitumiczne i z tworzyw sztucznych oraz folie z tworzyw sztucznych i papy
Procedura IBDiM TM-X3	Badanie przyczepności powłoki ochronnej do betonu metodą „pull-off”
Procedura ITB nr 211	Wymagania techniczne i metody badań zapraw plastycznych oraz warunki odbioru pocienionych wypraw z zapraw plastycznych
Rozporządzenie Ministra Transportu i Gospodarki Morskiej z dnia 30 maja 2000 r. w sprawie warunków technicznych, jakim powinny odpowiadać drogowe obiekty inżynierskie i ich usytuowanie (Dz.U. nr 63, poz. 735)	

## M-20.01.14. ZNAKI WYSOKOŚCIOWE

### 1. WSTĘP

#### 1.1. Przedmiot specyfikacji

Przedmiotem niniejszej ST są wymagania dotyczące wykonania i odbioru robót związanych z wykonaniem znaków wysokościowych w związku z **rozbudową drogi wojewódzkiej nr 690 wraz z rozbiórką istniejącego i budową nowego obiektu mostowego nad rzeką Pukawka w miejscowości Boguty Pianki w km 12+963.**

#### 1.2. Zakres stosowania ST

Specyfikacja Techniczna jest stosowana jako dokument przetargowy i kontraktowy przy zlecaniu realizacji i robót wymienionych w punkcie 1.1.

#### 1.3. Zakres robót objętych ST

Ustalenia zawarte w niniejszej ST dotyczą zasad prowadzenia robót związanych z wykonaniem znaków wysokościowych, a zakresem swym obejmują wymagania stawiane materiałom i wykonywanej pracy. Niniejsza ST obejmuje:

- montaż znaków pomiarowych na obiekcie,
- wykonanie stałego znaku wysokościowego w pobliżu obiektu.

#### 1.4. Określenia podstawowe

Znak wysokościowy — znak pomiarowy służący do oceny prawidłowej pracy obiektu inżynierskiego, mocowany w konstrukcji i powiązany ze znakiem stałym.

Znak wysokościowy stały — znak pomiarowy posadowiony w niewielkiej odległości od obiektu i powiązany ze znakami mocowanymi w konstrukcji.

Pozostałe określenia podane w niniejszej Specyfikacji są zgodne z przedmiotowymi normami i Specyfikacją D-M 00.00.00 Wymagania Ogólne pkt 1.4.

#### 1.5. Ogólne wymagania robót

Ogólne wymagania podano w Specyfikacji D-M 00.00.00. Wymagania Ogólne

Wykonawca jest odpowiedzialny za jakość stosowanych materiałów i wykonywanych robót oraz za ich zgodność z Dokumentacją Projektową, SST oraz zaleceniami Inspektora Nadzoru.

Wykonawca opracuje dokumentację powykonawczą z naniesionymi punktami wysokościowymi (reperami).

### 2. MATERIAŁY

- znaki wysokościowe z aluminium lub stali kutej (nierdzewnej lub ocynkowanej). Zastosowane znaki muszą uzyskać akceptację Inspektora Nadzoru,
- materiały do wytworzenia znaku stałego z betonu C25/30 wg ST M.13.01.08.

### 3. SPRZĘT

Ogólne wymagania dotyczące sprzętu podano w ST D-M-00.00.00 Wymagania ogólne pkt 3.

### 4. TRANSPORT

Ogólne wymagania dotyczące transportu podano w ST D-M-00.00.00 Wymagania ogólne pkt 4.

### 5. WYKONANIE ROBÓT

Ogólne zasady wykonania robót podano w ST D-M-00.00.00 Wymagania ogólne pkt 5.

Znaki wysokościowe rozmieścić zgodnie z Dokumentacją Projektową. Rzędne znaków ściennych oraz dokładne usytuowanie znaku stałego należy uzgodnić z Inspektorem Nadzoru.

Znaki osadzać w konstrukcji w otworach wierconych. Znaki osadzać zgodnie z PN-ISO 4463-2:2001.

Dla wykonywania okresowych pomiarów odkształceń wykonać stały znak wysokościowy (reper).

Stały znak wysokościowy wykonać w kształcie ostrosłupa świętego i posadowić na gruncie rodzinnym poniżej poziomu przemarzania, przy obiekcie, w granicach pasa drogowego. Znak stały dowiązać do niwelacji państwowej.

Po wykonaniu należy dokonać pomiarów znaków wysokościowych i wysokościowych stałych i zestawić je w formie tabelarycznej w formie dokumentacji inwentaryzującej punkty pomiarowo-kontrolne.

### 6. KONTROLA JAKOŚCI ROBÓT

Ogólne zasady kontroli jakości robót podano w ST D-M-00.00.00 Wymagania ogólne pkt 6.

#### 6.1. Kontrola materiałów

Znaki wysokościowe nie powinny wykazywać widocznych gołym okiem uszkodzeń zewnętrznych.

## 6.2. Kontrola wykonanych robót

Należy sprawdzić zgodność rozmieszczenia znaków wysokościowych z Dokumentacją Projektową.

## 7. OBMIAR ROBÓT

Ogólne zasady obmiaru robót podano w ST DM.00.00.00 "Wymagania ogólne"

### 7.1. Jednostka obmiarowa

Jednostką obmiaru jest 1 sztuka (szt.) wykonanego i odebranego punktu pomiarowo – kontrolnego zamontowanego na obiekcie oraz 1 sztuka (szt.) wykonanego i odebranego stałego znaku wysokościowego.

## 8. ODBIÓR ROBÓT

Ogólne zasady odbioru robót podano w ST D-M-00.00.00 Wymagania ogólne pkt 8. Na podstawie wyników badań należy sporządzić protokoły odbioru robót ostatecznych.

### 8.1. Odbiór wykonanych robót

Jeżeli wszystkie badania dały wyniki dodatnie, wykonane roboty należy uznać za zgodne z wymaganiami. Jeżeli choć jedno badanie dało wynik ujemny, wykonane roboty należy uznać za niezgodne z wymaganiami nom i kontraktu. W takiej sytuacji Wykonawca obowiązany jest doprowadzić roboty do zgodności z Dokumentacją Projektową, ST oraz normami i przedstawić je do ponownego odbioru.

### 8.2. Odbiór gwarancyjny

Odbiór gwarancyjny polega na ocenie wykonanych Robót związanych z usunięciem wad stwierdzonych przy odbiorze ostatecznym i zaistniałych w okresie gwarancyjnym.

Odbiór pogwarancyjny będzie dokonany na podstawie oceny wizualnej obiektu z uwzględnieniem zasad opisanych w punkcie 8.1. Odbiór wykonanych robót.

Odbiór gwarancyjny powinien odbywać się na zasadach przeglądu szczegółowego przeprowadzonego zgodnie z „Instrukcją przeprowadzania przeglądów drogowych obiektów inżynierskich” stanowiącą załącznik do Zarządzenia Nr 14 Generalnego Dyrektora Dróg Krajowych i Autostrad z dnia 7 lipca 2005 roku z uwzględnieniem wymagań zawartych w umowie między Zamawiającym i Wykonawcą.

Odbioru gwarancyjnego Robót dokona Komisja odbiorowa poprzez spisanie pogwarancyjnego protokołu odbioru robót z wyszczególnieniem usterek i wad stwierdzonych w procesie odbioru. Protokół z odbioru z wyznaczonym terminem usunięcia usterek należy niezwłocznie przekazać Wykonawcy.

## 9. PODSTAWA PŁATNOŚCI

Ogólne ustalenia dotyczące podstawy płatności podano w ST DM.00.00.00 "Wymagania ogólne"

Cena jednostkowa za wykonanie 1 szt. znaku pomiarowego na obiekcie oraz stałego znaku wysokościowego:

- opracowanie Projektu Technologii i Organizacji Robót oraz Programu Zapewnienia Jakości,
- wykonanie wszystkich elementów wynikających z opracowań Wykonawcy,
- zapewnienie niezbędnych czynników produkcji,
- zastosowanie materiałów pomocniczych koniecznych do prawidłowego wykonania robót lub wynikających z przyjętej technologii robót,
- prace pomiarowe, uzyskanie dokumentacji powykonawczej z naniesionymi punktami wysokościowymi (reperami),
- zakładanie punktu (reperu) potrzebnego do wykonywania okresowych pomiarów odkształceń,
- opracowanie dokumentacji inwentaryzującej punkty pomiarowo-kontrolne.

## 10. PRZEPISY ZWIĄZANE

Rozporządzenie Ministra transportu i Gospodarki Morskiej z dnia 30.05.2000 w sprawie warunków technicznych jakim powinny odpowiadać drogowe obiekty inżynierskie i ich usytuowanie.

PN-ISO 4463-2:2001 Metody pomiarowe w budownictwie - Tyczenie i pomiar - Cele i stanowiska pomiarowe

## M.20.01.15. RURY OSŁONOWE PRZEWODÓW

### 1. WSTĘP

#### 1.1. Przedmiot specyfikacji

Przedmiotem niniejszej Specyfikacji Technicznej są wymagania dotyczące wykonania i odbioru rur osłonowych dla przewodów wbudowanych lub podwieszonych do konstrukcji obiektów mostowych w związku z **rozbudową drogi wojewódzkiej nr 690 wraz z rozbiórką istniejącego i budową nowego obiektu mostowego nad rzeką Pukawka w miejscowości Boguty Pianki w km 12+963.**

#### 1.1. Zakres stosowania ST

Specyfikacja Techniczna jest stosowana, jako dokument kontraktowy i przetargowy przy zlecaniu i realizacji robót mostowych wymienionych w p. 1.1.

#### 1.2. Zakres robót objętych ST

Roboty, których dotyczy Specyfikacja Techniczna, obejmują wszystkie czynności umożliwiające i mające na celu:

- wbudowanie rur osłonowych dla przewodów w konstrukcje chodników na obiektach mostowych, wraz ze studzienkami rewizyjnymi jeżeli zastosowanie ich przewiduje Dokumentacja Projektowa.

#### 1.3. Określenia podstawowe

Określenia podane w niniejszej Specyfikacji Technicznej są zgodne z obowiązującymi odpowiednimi normami oraz z określeniami podanymi w ST DM.00.00.00 „Wymagania ogólne” pkt 1.

#### 1.4. Ogólne wymagania dotyczące robót

Ogólne wymagania dotyczące robót podano w ST DM.00.00.00 "Wymagania ogólne" pkt 1.

Wykonawca robót jest odpowiedzialny, za jakość ich wykonania oraz za zgodność z Dokumentacją Projektową, Specyfikacją Techniczną i poleceniami Inżyniera.

## 2. MATERIAŁY

### 2.1. Ogólne wymagania dotyczące materiałów

Ogólne wymagania dotyczące materiałów podano w ST DM.00.00.00 „Wymagania ogólne” pkt 2.

### 2.2. Szczegółowe wymagania dotyczące materiałów

#### 2.2.1. Rury osłonowe do wbudowania

Do wbudowania należy stosować kielichowe rury o przekroju kołowym zamkniętym i średnicy zewnętrznej 110mm (o ile Dokumentacja Projektowa nie stanowi inaczej), wykonane z polietylenu o wysokiej gęstości (PEH), posiadające gładką powierzchnię wewnętrzną.

W przypadku istniejących przewodów, których nie można wyłączyć z użytku na czas prowadzenia robót budowlanych, należy stosować rury osłonowe dwudzielne (bezkielichowe) o średnicy zewnętrznej 110mm (o ile Dokumentacja Projektowa nie stanowi inaczej), wykonane z polietylenu o wysokiej gęstości (PEH) posiadające gładką powierzchnię wewnętrzną.

Połączenia rur w budowywanych (w elementy obiektu mostowego) należy wykonać, jako szczelne.

Połączenia rur dwudzielnych (bezkielichowych) wykonać przy użyciu specjalnych złączek (wg systemu Producenta zastosowanych rur). Zastosowanie złączek z innego systemu (od innego Producenta) niż użyte rury osłonowe wymaga uzyskania zgody Inżyniera.

Na każdej rurze powinien być umieszczony napis zawierający:

- znak lub nazwę wytwórni,
- średnicę zewnętrzną i grubość ścianki,
- numer normy wg której została wykonana,
- rok produkcji.

#### 2.2.2. Rury osłonowe podwieszane

Jako rury osłonowe podwieszane należy stosować rury kielichowe o przekroju kołowym zamkniętym i średnicy zewnętrznej 110mm (o ile Dokumentacja Projektowa nie stanowi inaczej), posiadające gładką powierzchnię

wewnętrzną, wykonane z polietylenu o wysokiej gęstości (PEH) odpornego zarówno na działanie promieni ultrafioletowych jak i działanie niskich temperatur.

W przypadku istniejących przewodów, których nie można wyłączyć z użytku na czas prowadzenia robót budowlanych, należy stosować rury osłonowe dwudzielne o przekroju kołowym i średnicy zewnętrznej 110mm (o ile Dokumentacja Projektowa nie stanowi inaczej), posiadające gładką powierzchnię wewnętrzną, wykonane z polietylenu o wysokiej gęstości (PEH) odpornego zarówno na działanie promieni ultrafioletowych jak i działanie niskich temperatur.

Połączenia rur podwieszanych (do elementów obiektu mostowego) należy wykonać, jako szczelne.

Połączenia rur dwudzielnych (bezkiełkowych) wykonać przy użyciu specjalnych złączek (wg systemu Producenta zastosowanych rur). Zastosowanie złączek z innego systemu (od innego Producenta) niż użyte rury osłonowe wymaga uzyskania zgody Inżyniera.

Na każdej rurze powinien być umieszczony napis zawierający:

- znak lub nazwę wytwórni,
- średnicę zewnętrzną i grubość ścianki,
- numer normy wg której została wykonana,
- rok produkcji.

Kolor rur (jeżeli produkowane są rury w innym kolorze niż czarny) należy dobrać z uwzględnieniem kolorystyki obiektu mostowego. Kolor tych elementów dobiera Wykonawca i przedkłada Inżynierowi do akceptacji.

### 2.2.3. Materiały stalowe:

Do wykonania podwieszeń dla rur należy użyć:

- pręty okrągłe wg PN-H-93000,
- kątowniki równoramienne wg PN-EN 10056-1, PN-EN 10056-2,
- blachy wg PN-EN 10025-1, PN-EN 10025-2.

Wszystkie w/w elementy wykonać ze stali gatunku S235 wg PN-EN 10025-1, PN-EN 10025-2. Elementy

złączne:

- śruby z łbem sześciokątnym, klasy dokładności A i B wg PN-EN ISO 4014,
- nakrętki sześciokątne, odmiana 1, klasy dokładności A i B wg PN-EN ISO 4032,
- podkładki okrągłe, szereg normalny, klasa dokładności A wg PN-EN ISO 7089,
- elementy kotwiące do konstrukcji obiektu wg opracowania roboczego Wykonawcy.

Kolor elementów podwieszeń należy dobrać z uwzględnieniem kolorystyki obiektu mostowego. Kolor tych elementów dobiera Wykonawca i przedkłada Inżynierowi do akceptacji.

### 2.2.4. Studzienki rewizyjne

Studzienki rewizyjne dla rur osłonowych należy wykonać, jako wnękę o wymiarach 80 x 50 cm pozostawioną w zabudowie przekroju poprzecznego z zamontowaną (zabetonowaną) ramą stalową (wymagania dla materiałów wg p. 2.2.3), umożliwiającą przykręcenie do niej szczelnej pokrywy z tworzywa sztucznego (np. kompozyt żywic poliestrowych wzmocnianych włóknem szklanym) o wymiarach 90 x 60 cm.

Pokrywę musi posiadać konstrukcję gwarantującą odpowiednią nośność (dostosowaną do funkcji miejsca zamontowania studzienki rewizyjnej), szczelność zamknięcia studzienki, antypoślizgową powierzchnię zewnętrzną ("bieżnikowanie") oraz otwory umożliwiające przykręcenie jej do ramy stalowej ze względów bezpieczeństwa oraz w celu zapobiegania kradzieży pokrywy.

Każdą studzienkę należy wyposażyć w 2 odcinki o długości 1m każdy rur karbowanych giętkich z polietylenu HDPE, pełniących funkcję rur osłonowych dla kabli przyłączających latarnie oraz w 1 sącdek wykonany z tworzywa sztucznego odpornego na działanie temperatur  $-30^{\circ}\text{C}$  /  $+230^{\circ}\text{C}$  usytuowany w najniższym miejscu studzienki, umożliwiającą odprowadzenie z niej wody.



### 3. SPRZĘT

#### 3.1. Ogólne wymagania dotyczące sprzętu

Ogólne wymagania dotyczące sprzętu podano w ST DM.00.00.00 „Wymagania ogólne” pkt 3.

#### 3.2. Szczegółowe wymagania dotyczące sprzętu

Dobór sprzętu i narzędzi do wykonania robót należy do Wykonawcy i podlega uzgodnieniu z Inżynierem.

### 4. TRANSPORT

#### 4.1. Ogólne wymagania dotyczące transportu

Ogólne wymagania dotyczące transportu podano w ST DM.00.00.00 „Wymagania ogólne” pkt 4.

#### 4.2. Szczegółowe wymagania dotyczące transportu

Transport materiałów dowolnymi środkami transportowymi w sposób zabezpieczający je przed uszkodzeniami mechanicznymi (dotyczy również zabezpieczeń antykorozyjnych elementów stalowych).

Rury winny być w czasie transportu i składowania chronione przed bezpośrednim działaniem promieni słonecznych. Maksymalna wysokość ich składowania (w pozycji poziomej) wynosi 1m. Temperatura w miejscu przechowywania rur nie może przekraczać +30°. Podczas prac przeladunkowych rur nie należy nimi rzucać.

### 5. WYKONANIE ROBÓT

#### 5.1. Ogólne wymagania dotyczące wykonania robót

Ogólne wymagania dotyczące wykonania robót podano w ST DM.00.00.00 „Wymagania ogólne” pkt 5.

#### 5.2. Szczegółowe wymagania dotyczące wykonania robót

Wykonawca zobowiązany jest do sporządzenia Programu Zapewnienia Jakości (PZJ) zawierającego:

- projekt organizacji i harmonogram robót objętych niniejszą ST,
- program zapewnienia bezpieczeństwa pracy oraz ochrony zdrowia i środowiska podczas wykonywania robót objętych niniejszą ST,
- rysunki robocze szczegółów takich jak: sposób łączenia rur, szczegóły przeprowadzenia rur przez kolidujące elementy obiektu (np. przyczołek, poprzecznice, betonowe bariery wkopywane w pasie dzielącym, itp.), szczegóły rozwiązań dylatacji rur (w miejscach dylatacji obiektu), szczegóły wykonania podłączeń latarni znajdujących się na obiekcie, szczegóły uszczelnień, itp.
- rysunki robocze przedstawiające sposób zawieszania rur,
- rysunki warsztatowe konstrukcji stalowych podwieszających rury,
- rysunki warsztatowe konstrukcji ram stalowych dla pokryw studzienek rewizyjnych.
- wytyczne wykonania zabezpieczeń antykorozyjnych elementów stalowych,
- wytyczne spawania,
- rysunki robocze pomostów, podestów roboczych i odpowiednich zabezpieczeń stosowanych do wykonania powiesz i montażu rur,
- sposób zachowania bezpieczeństwa ruchu na trasach komunikacyjnych pod obiektami, na których prowadzone będą prace objęte niniejszą ST,
- sposób prowadzenia prac nad czynnymi liniami kolejowymi (tylko przy wyłączonym zasilaniu trakcji) i uzgodnienie go z administratorem linii kolejowej,
- wytyczne montażu rur osłonowych.

Dla sporządzonego w wyżej wymienionym zakresie PZJ Wykonawca musi uzyskać akceptację Inżyniera.

##### 5.2.1. Wbudowanie rur osłonowych

Rury należy umieścić w konstrukcji chodników w położeniu zgodnym z Dokumentacją Projektową.

Końce rur należy zabezpieczyć przed możliwością zmiany położenia w czasie betonowania oraz przedostaniem się do ich wnętrza masy betonowej lub wody.

W miejscach dylatacji konstrukcji rury osłonowe należy dylatować przez założenie muf z rur z polietylenu o wysokiej gęstości (PEH) o średnicy wewnętrznej odpowiednio dobranej do średnicy zewnętrznej rur osłonowych (większej o min. 10mm).

Dla rur dwudzielnych mufę należy wykonać również z rury dwudzielnej o odpowiednio dobranej średnicy wewnętrznej do średnicy zewnętrznej rur osłonowych (większej o min. 10mm), obcinając szew na odcinkach rur osłonowych wchodzących do mufy.

W przypadku występowania na obiekcie latarni i doprowadzania do nich kabli w rurach osłonowych wbudowanych należy przed każdą latarnią umieszczać studzienkę rewizyjną umożliwiającą podłączenie latarni.

W przypadku obiektów, na których nie występują latarnie ale ich długość przekracza 100m należy umieszczać studzienki rewizyjne w rozstawach nie większych jak 100m.

Studzienki należy wykonać poprzez wykształcenie w betonie zabudowy przekroju poprzecznego wnęki o wymiarach 90 x 60cm z dnem o grubości 4 cm. W jednym z naroży (najniższym) należy zamontować sączek umożliwiający odwodnienie studzienki.

Ramę pokrywy studzienki należy zamontować przed betonowaniem zabudowy chodnika, chyba że wytyczne Producenta pokrywy stanowią inaczej.

### 5.2.2. Podwieszenie rur osłonowych

#### 1) Warsztatowe wykonanie elementów stalowych

Elementy konstrukcyjne podwieszeń należy wykonać w warsztacie zgodnie z warunkami normy PN-S- 10050 wraz z zabezpieczeniem antykorozyjnym.

Zabezpieczeniu antykorozyjnemu podlegają wszystkie powierzchnie elementów stalowych za wyjątkiem powierzchni, które po wbudowaniu stykać się będą z betonem.

Powierzchnie podlegające zabezpieczeniu antykorozyjnemu należy oczyścić przez odtłuszczenie a następnie piaskowanie lub śrutowanie do drugiego stopnia czystości wg PN-ISO 8501-1,

Zabezpieczenie antykorozyjne należy wykonać przez metalizację natryskową cynkiem wg PN-EN ISO 1461 (dotyczy również elementów łączących tj. śrub, nakrętek, podkładek).

Jeżeli w Dokumentacji Projektowej przewidziano malowanie elementów zawieszonych ze względu na kolorystykę obiektu, wówczas wszystkie te elementy należy pokryć zestawem powłok malarskich o łącznej grubości zestawu 160µm, w tym:

- grubość międzywarstwy 50-70 µm (w zależności od zaleceń Producenta powłoki),
- grubość warstwy nawierzchniowej 50 - 100 µm (w zależności od zaleceń Producenta powłoki).

#### 2) Montowanie i wbudowanie podwieszeń

Roboty prowadzone być muszą zgodnie z projektem technologii i organizacji robót opracowanym w ramach PZJ. Montaż konstrukcji stalowej winien być zgodny z zasadami normy PN-89/S-10050.

Po zakończeniu montażu należy dokonać przeglądu zamontowanych elementów stalowych pod kątem uszkodzeń zabezpieczeń antykorozyjnych. Miejsca, które uległy uszkodzeniu w trakcie prowadzenia robót montażowych należy zabezpieczyć antykorozyjnie.

#### 3) Przejścia rur przez elementy konstrukcyjne lub wyposażenia obiektu

W celu przeprowadzenia rur przez elementy obiektu mostowego należy w trakcie prac przy betonowaniu przyczółków zamontować rury osłonowe z PEH o odpowiednio dobranej średnicy wewnętrznej (większej o min. 10mm od średnicy zewnętrznej rur osłonowych).

Przejścia rur przez te elementy należy odpowiednio uszczelnić. Sposób uszczelnienia ustali Wykonawca w opracowaniu roboczym podlegającym akceptacji Inżyniera.

#### 4) Montaż rur

Roboty te należy wykonywać zgodnie z:

- Dokumentacją Projektową,
- PZJ,
- wymaganiami Producenta,

## 6. KONTROLA JAKOŚCI ROBÓT

### 6.1. Ogólne zasady kontroli jakości robót

Ogólne zasady kontroli jakości robót podano w ST DM.00.00.00 „Wymagania ogólne” pkt 6.

## 6.2. Szczegółowe zasady kontroli jakości robót

### 6.2.1. Zakres kontroli dla rur wbudowywanych

Kontroli podlegają:

- wszystkie materiały,
- zgodność liczby rur, średnicy i ułożenia w przekroju z Dokumentacją Projektową,
- sposób zapewnienia stabilizacji położenia rur w przekroju,
- drożność rur,
- prawidłowość połączenia rur i ich uszczelnienie,
- prawidłowość wykonania studzienek rewizyjnych,
- szczelność pokryw studzienek rewizyjnych,
- prawidłowość ułożenia muf na dylatacjach.

### 6.2.2. Zakres kontroli dla rur podwieszanych

Kontroli podlegają:

- wszystkie materiały,
- zgodność z Dokumentacją Projektową, PZJ, oraz z warunkami określonymi w niniejszej Specyfikacji.
- warsztatowe wykonanie elementów podwieszających w tym:
  - o kontrola jakości wykonania elementów stalowych zgodnie z normą PN-89/S-10050, o tolerancje wykonania elementów stalowych zgodnie z normą jw. o jakość spoin oceniana na podstawie oględzin zewnętrznych wg PN-EN 970:1999 (klasa wadliwości spoin nie wyższa niż W2).
- warsztatowe wykonanie zabezpieczeń antykorozyjnych, w tym:
  - o materiały przeznaczone do wykonania zabezpieczeń antykorozyjnych, o stan powierzchni elementów przed naniesieniem zabezpieczeń antykorozyjnych wg PN-EN ISO 8501-1,
  - o sprawdzenie sposobu natryskiwania powłoki metalizacyjnej wg wg PN-EN ISO 1461,
  - o sprawdzenie grubości powłok antykorozyjnych za pomocą mierników magnetycznych lub elektromagnetycznych,
- wykonanie pomostów, podestów, zabezpieczeń, itp.,
- montaż podwieszeń do konstrukcji obiektu,
- montaż rur,
- uprzątnięcie miejsca robót (w szczególności torowisk, bezpośrednio przyległego do nich terenu kolejowego i innych tras komunikacyjnych przebiegających pod obiektem)

## 7. OBMIAR ROBÓT

### 7.1. Ogólne zasady obmiaru robót

Ogólne zasady obmiaru robót podano w ST DM.00.00.00 „Wymagania ogólne” pkt 7.

### 7.2. Jednostka obmiarowa

Jednostką obmiaru jest 1m (metr) wbudowanej (lub podwieszanej) i odebranej rury osłonowej, oraz 1 sztuka wbudowanej i odebranej studzienki rewizyjnej (o ile Dokumentacja Projektowa przewiduje jej zastosowanie)

## 8. ODBIÓR ROBÓT

### 8.1. Ogólne zasady odbioru robót

Ogólne zasady odbioru robót podano w ST DM.00.00.00 „Wymagania ogólne” pkt 8.

### 8.2. Szczegółowe zasady odbioru robót

Odbiorowi przez Inżyniera podlegają wszystkie roboty składowe wymienione w punkcie 6.2.1. i 6.2.2. niniejszej Specyfikacji Technicznej, na podstawie kontroli jakości zgodnej z pkt.6. niniejszej Specyfikacji.

Jeżeli wszystkie wymienione w p. 6.2.1 lub p. 6.2.2 badania dadzą wynik pozytywny, wykonane roboty należy uznać za zgodne z wymaganiami.

Jakikolwiek, negatywny wynik przeprowadzonych badań powoduje nieodebranie całości robót objętych niniejszą Specyfikacją. W takim przypadku należy, wymienić wadliwe elementy, usunąć usterki i całość przedstawić do ponownego badania.

## 9. PODSTAWA PŁATNOŚCI

### 9.1. Ogólne ustalenia dotyczące podstawy płatności

Ogólne ustalenia dotyczące podstawy płatności podano w ST DM.00.00.00 „Wymagania ogólne” pkt 9

### 9.2. Cena jednostki obmiarowej

Podstawą płatności jest cena jednostkowa, która obejmuje:

- a) dla rur wbudowywanych
  - sporządzenie Programu Zapewnienia Jakości (PZJ) wg p. 5.2 wraz z uzyskaniem akceptacji Inżyniera,
  - zakup i dostarczenie wszystkich niezbędnych czynników produkcji (w tym m.in. wszystkich niezbędnych materiałów),
  - wykonanie i montaż niezbędnych urządzeń montażowych, pomostów i podestów roboczych, oraz zabezpieczeń,
  - wykonanie otworów w elementach obiektu mostowego w celu przeprowadzenia rur osłonowych (dotyczy obiektów istniejących, dla których w Dokumentacji Projektowej nie przewidziano tych otworów),
  - montaż rur, w tym wykonanie stabilizacji położenia w przekroju, wykonanie wszystkich niezbędnych uszczelnień, montaż elementów dylatacyjnych i urządzeń kompensujących odkształcenia, montaż studzienek rewizyjnych, montaż sączka odwadniającego studzienkę, montaż rur osłonowych giętkich dla kabli podłączeniowych latarni znajdujących się na obiekcie,
  - wykonanie niezbędnych badań i pomiarów,
  - uprzątnięcie miejsca robót wraz z wywozem i utylizacją zbędnych materiałów, odpadów oraz śmieci,
- b) dla rur podwieszanych:
  - sporządzenie Programu Zapewnienia Jakości (PZJ) wg p. 5.2 wraz z uzyskaniem akceptacji Inżyniera,
  - zakup i dostarczenie wszystkich niezbędnych czynników produkcji (w tym m.in. wszystkich niezbędnych materiałów),
  - warsztatowe wykonanie (wraz z zabezpieczeniem antykorozyjnym) i transport z warsztatu na miejsce wbudowania stalowych elementów podwieszających,
  - wykonanie i montaż niezbędnych urządzeń montażowych, pomostów i podestów roboczych, oraz zabezpieczeń,
  - wykonanie otworów w elementach obiektu mostowego w celu przeprowadzenia rur osłonowych (dotyczy obiektów istniejących, dla których w Dokumentacji Projektowej nie przewidziano tych otworów),
  - montaż podwieszeń,
  - montaż rur, w tym: wykonanie wszystkich niezbędnych uszczelnień, montaż elementów dylatacyjnych i urządzeń kompensujących odkształcenia, podłączeń latarni znajdujących się na obiekcie,
  - wykonanie niezbędnych badań i pomiarów,
  - uprzątnięcie miejsca robót wraz z wywozem i utylizacją zbędnych materiałów, odpadów oraz śmieci.

## 10. PRZEPISY ZWIĄZANE

### 10.1. Normy

PN-EN 50086-1:2001 +AC:2006	Systemy rur instalacyjnych do prowadzenia przewodów - Część 1: Wymagania ogólne
PN-EN 61386- 21:2005	Systemy rur instalacyjnych do prowadzenia przewodów. Część 21: Wymagania szczegółowe.
PN-EN 61386- 22:2005	Systemy rur instalacyjnych sztywnych Systemy rur instalacyjnych do prowadzenia przewodów. Część 22: Wymagania szczegółowe. Systemy rur instalacyjnych giętkich.
PN-EN 61386- 23:2005	Systemy rur instalacyjnych do prowadzenia przewodów. Część 23: Wymagania szczegółowe. Systemy rur instalacyjnych elastycznych
PN-H-93000:1984	Stal węglowa i niskostopowa. Walcówka i pręty walcowane na gorąco. Stal. Kształtowniki walcowane na gorąco
PN-H-93010:1991	Wyroby walcowane na gorąco ze stali konstrukcyjnych -- Część 1: Ogólne warunki techniczne dostawy
PN-EN 10025-1:2007	Wyroby walcowane na gorąco ze stali konstrukcyjnych -- Część 2: Warunki techniczne
PN-EN 10025-2:2007	dostawy stali konstrukcyjnych niestopowych
PN-EN 10056-1:2000	Kątowniki równoramienne i nierównoramienne ze stali konstrukcyjnej - Wymiary.

- PN-EN 10056-2:1998 + Ap1:2003 Kątowniki równoramienne i nierównoramienne ze stali konstrukcyjnej. Tolerancje kształtu i wymiarów.
- PN-EN ISO 8501-1:2008 Przygotowanie podłoży stalowych przed nakładaniem farb i podobnych produktów -- Wzrokowa ocena czystości powierzchni -- Część 1: Stopnie skorodowania i stopnie przygotowania niepokrytych podłoży stalowych oraz podłoży stalowych po całkowitym usunięciu wcześniej nałożonych powłok.
- PN-EN ISO 1461:2011 Powłoki cynkowe nanoszone na żeliwo i stal metodą zanurzeniową - Wymagania i metody badań
- PN-EN ISO 2063:2006 Powłoki metalowe i inne nieorganiczne. Natryskiwanie cieplne. Cynk, aluminium i ich stopy
- PN-EN ISO 3882:2004 Powłoki metalowe i inne nieorganiczne. Przegląd metod pomiaru grubości
- PN-EN ISO 3497:2004 Powłoki metalowe. Pomiary grubości powłok. Metody spektrometrii rentgenowskiej
- PN-EN ISO 2560:2010 Materiały dodatkowe do spawania - Elektrody otulone do ręcznego spawania łukowego elektrodą metalową stali niestopowych i drobnoziarnistych -- Klasyfikacja
- PN-EN 970:1999 +Ap1:2003 Spawalnictwo. Badania nieniszczące złączy spawanych. Badania wizualne
- PN-EN ISO 4014:2011 Śruby z łbem sześciokątnym. Klasy dokładności A i B
- PN-EN ISO 7091:2003 Podkładki okrągłe - Szereg normalny - Klasa dokładności C
- PN-EN ISO 4032:2004 Nakrętki sześciokątne, odmiana 1. Klasy dokładności A i B
- PN-S-10050:1989 Obiekty mostowe. Konstrukcje stalowe. Wymagania i badania.

## M.20.01.16. DRENAŻE Z RUR PERFOROWANYCH

### 1. WSTĘP

#### 1.1. Przedmiot specyfikacji

Przedmiotem niniejszej Specyfikacji Technicznej są wymagania dotyczące wykonania i odbioru drenaży z rur perforowanych w związku z **rozbudową drogi wojewódzkiej nr 690 wraz z rozbiórką istniejącego i budową nowego obiektu mostowego nad rzeką Pukawka w miejscowości Boguty Pianki w km 12+963.**

#### 1.2. Zakres stosowania ST

Specyfikacja Techniczna jest stosowana jako dokument przetargowy i kontraktowy przy zleceniu i realizacji Robót wymienionych w punkcie 1.1.

#### 1.3. Zakres robót objętych ST

Ustalenia zawarte w niniejszej specyfikacji dotyczą zasad prowadzenia robót związanych z wykonaniem drenażu i obejmują:

- wykonaniem drenażu z rur perforowanych PCV (lub HDPE)  $\varnothing$  110 mm karbowanych za płytami przejściowymi,
- obsypanie go grysem kamiennym 16/32 mm,
- obłożenie obsypki geowłókniną,
- wykonaniem rur PCV (lub HDPE) średnicy  $\varnothing$  110 mm, odprowadzających wodę z drenaży na powierzchnię stożków,
- wykonaniem wylotów drenaży na skarpach.

#### 1.4. Określenia podstawowe

1.4.1. Drenaż za przyczółkiem - część nasypu drogowego stykająca się z tylną ścianą przyczółka wykonana z gruntu przepuszczalnego, z której za pomocą rurek drenarskich odprowadza się wodę na skarpe nasypu.

1.4.2. Sączek podłużny - sączek służący do odprowadzenia wody z podłoża gruntowego (sączek głęboki) lub do odwodnienia warstw nawierzchni drogowej, usytuowany równolegle do osi korony drogi.

1.4.3. Dren - sączek podłużny z rurkami na dnie, ułatwiającymi przepływ wody w kierunku wylotu drenu.

1.4.4. Geowłóknina (lub włóknina) - materiał wytworzony zwykle metodą zgrzeblania i igłowania z nieciągłych, wysokopolimeryzowanych włókien syntetycznych, w tym tworzyw termoplastycznych: polietylenowych, polipropylenowych i poliestrowych, charakteryzujący się m.in. dużą wytrzymałością oraz wodoprzepuszczalnością.

#### 1.5. Ogólne wymagania dotyczące robót

Wykonawca jest odpowiedzialny za jakość stosowanych materiałów i wykonywanych robót oraz za ich zgodność z Dokumentacją Projektową, Specyfikacją Techniczną oraz zaleceniami Inspektora Nadzoru.

Roboty powinny być wykonane zgodnie z projektem i ST.

### 2. MATERIAŁY

#### 2.1. Rurki drenarskie z tworzywa sztucznego

Rurki drenarskie z tworzywa sztucznego powinny być rurkami spiralnie karbowanymi, perforowanymi, wyprodukowanymi z polichloru winylu i odpowiednich dodatków metodą wytłaczania.

Szczeliny wlotowe (szparki podłużne) powinny znajdować się między karbami rurki i powinny być równomiernie rozmieszczone na długości i obwodzie rurki.

Rurki drenarskie należy przechowywać na utwardzonym placu, w nienasłonecznionych miejscach. Zwoje rurek drenarskich należy układać płasko w stopy do wysokości 4 zwojów w temp. do 25°C, a powyżej 25°C do wysokości 2 zwojów.

Złączki, służące do połączenia rurek drenarskich karbowanych (przez ich skręcenie) powinny być wykonane z polietylenu wysokociśnieniowego.

Złączki należy przechowywać w workach, pudłach kartonowych i innych pojemnikach. Przy składowaniu na odkrytych placach należy chronić przed oddziaływaniem promieni słonecznych.

Do odprowadzenia wody z dna płyt przejściowych należy zastosować rury z PCV (lub HDPE) średnicy  $\varnothing$  110mm, stanowiące przedłużenie ruru perforowanych.

#### 2.2. Kruszywo na obsypkę

Należy stosować kruszywo o uziarnieniu 16/32 mm, łamane, granitowe lub bazaltowe.

Grysy powinny odpowiadać następującym wymaganiom:

nasiąkliwość: I kl. wg BN-84/6774-02

mrozoodporność: I kl. wg BN-84/6774-02

mrozoodporność soli: I kl. wg BN-84/6774-02

zawartość ziaren nieforemnych: max do 15 %

zawartość frakcji podstawowej: powyżej 85 %

### 2.3. Geowłóknina

Geowłóknina powinna być materiałem odpornym na działanie wilgoci, środowiska agresywnego chemicznie i biologicznie oraz temperatury, bez rozdarć, dziur i przerw ciągłości z dobrą szczepnością z gruntem drogowym, o charakterystyce zgodnej z dokumentacją projektową, aprobatami technicznymi i SST.

Należy stosować geowłókniny o gramaturze powyżej 300g/m<sup>2</sup>, natomiast stosunek wodoprzepuszczalności geowłókniny w kierunku równoległym do płaszczyzny geotekstyli do wodoprzepuszczalności w kierunku prostopadłym powinien być nie mniejszy od 1,2 dla obciążeń 2, 20 i 200 kPa.

### 2.4 Gлина

Gлина (grunt spoisty) – służy jako podłoże (ekran) pod warstwę filtracyjną

### 2.5. Materiał filtracyjny

Jako materiały filtracyjne należy stosować:

żwir naturalny, sortowany o wymiarach ziarn większych niż otwory w rurociągu drenarskim, którymi mógłby się do nich dostać. Do otworów tych należą szczeliny stykowe między rurkami oraz dziurki i szparki podłużne w rurkach dziurkowanych,

piasek gruby o wielkości ziarn do 2 mm, w którym zawartość ziarn o średnicy większej niż 0,5 mm wynosi więcej niż 50 %, wg PN-B-02480,

piasek średni o wielkości ziarn do 2 mm, w którym zawartość ziarn o średnicy większej niż 0,5 mm wynosi nie więcej niż 50 %, lecz zawartość ziarn o średnicy większej niż 0,25 mm wynosi więcej niż 50 %, wg PN-B-02480.

Wskaźnik wodoprzepuszczalności piasków powinien wynosić co najmniej 8 m/dobę, przy oznaczaniu wg PN-B-04492.

Żwiry i piaski nie powinny mieć zawartości związków siarki w przeliczeniu na SO<sub>3</sub> większej niż 0,2 % masy, przy oznaczaniu ich wg PN-B-06714-28.

Podsypkę pod rurki drenarskie należy wykonać z piasku odpowiadającego wymaganiom PN-B-11113.

Zaleca się wykonanie zasypu rur drenarskich z materiału filtracyjnego takiego jak pospółka, tłuczeń, żwir, piasek gruby i średni. Dla zabezpieczenia przed przemieszczaniem się cząstek gruntu z nasypu (zasyp przyczółka - zs) do otworów odpływowych lub rurek drenarskich, grunt wchodzący w skład zasypu drewnu (warstwy filtracyjnej - wf) powinien spełniać warunki:

$$4 < \frac{d_{15wf}}{d_{15zs}} < 20; \frac{d_{50wf}}{d_{50zs}} < 25$$

w którym  $d_{15}$ ,  $d_{50}$  - średnice cząstek, dla których odpowiednio 15 % i 50 % próbki przechodzi przez sito o wymiarze oczek odpowiadającym danej średnicy.

## 3. SPRZĘT

Sprzęt używany do układania i zagęszczania warstwy filtracyjnej (zasypu) rur drenarskich musi być zaakceptowany przez Inspektora Nadzoru.

## 4. TRANSPORT

Transport do materiałów do wykonania drenażu i warstwy filtracyjnej musi być zaakceptowany przez Inspektora Nadzoru.

Rurki z tworzyw sztucznych, zabezpieczone przed przesuwaniem i wzajemnym uszkodzeniem, można przewozić dowolnymi środkami transportu. Złączki w workach i pudłach należy przewozić w sposób zabezpieczający je przed zgnieceniem.

## 5. WYKONANIE ROBÓT

### 5.1. Wymagania ogólne.

Ogólne zasady wykonania robót podano w ST DM.00.00.00 „Wymagania ogólne”.

### 5.2. Odwodnienie w czasie wykonywania robót.

W czasie wykonywania robót należy wykonać odwodnienie tymczasowe, tak aby nastąpiło prawidłowe odprowadzenie wód powierzchniowych i gruntowych bez pogarszania stanu gruntu klina odłamu za przyczółkiem. Jako odwodnienie powierzchniowe zaleca się stosownie rowów opaskowych lub ciągów drenarskich. Przy pompowaniu wody z wykopu należy sprawdzić czy ciśnienie sphywowe nie naruszy stateczności skarp i dna wykopu.

### 5.3. Drenaż

Drenaż należy wykonać z ciągu z rur perforowanych PCV (lub HDPE) Ø 110 mm karbowanych z perforacją na ½ obwodu osadzona na progu (podłożu) z betonu C12/15.

Na rurze układa się warstwę grys 16/32mm (bazaltowego lub granitowego) i przykrywa się go warstwa geowłókniny filtracyjnej.

---

Rurki drenarskie układa się w spadku 3% w kierunku na zewnątrz korpusu drogowego.

#### 5.4. Ułożenie podłoża

Przed przystąpieniem do układania rurek drenarskich, dno wykopów należy oczyścić tak aby woda (jeśli jest) wszędzie sączyła się równą warstwą, nie tworząc zagłębień. Na oczyszczonym dnie należy wykonać podłożę z materiału nieprzepuszczającego wody, np. z gliny, jeśli tak przewiduje dokumentacja techniczna. Drenaż można też ułożyć na podłożu w postaci progu z betonu np. klasy B20.

#### 5.5. Układanie rurociągu drenarskiego

Układanie rurociągu zaleca się wykonać niezwłocznie po wykopaniu rowka dla zmniejszenia niebezpieczeństwa osuwania się skarp. Skrajny, ułożony najwyżej otwór rurki należy zasłonić odpowiednią zaślepką (np. kamieniem, kształtką plastikową) w celu uniemożliwienia przedostawania się piasku i cząstek gruntu do wnętrza rurki.

Zasada działania drenu wymaga umożliwienia dopływu do niego wody gruntowej poprzez szczeliny stykowe lub otwory (dziurki, szparki podłużne) w rurkach.

Jeśli dokumentacja projektowa, SST lub Inspektor Nadzoru nie określa inaczej, to na budowie można użyć tylko jednego rodzaju materiału, zgodnie z niżej podanymi zasadami.

Perforowane rurki z tworzyw sztucznych, z gładkimi powierzchniami ich styków, należy łączyć za pomocą specjalnie produkowanych złączek.

#### 5.6. Zastosowanie geowłókniny w sączku podłużnym

Geowłókniny mogą być zastosowane do:

- owinięcia przewodu dziurkowanego,
- zabezpieczenia połączeń rurek niedziurkowanych,
- owinięcia kruszywa.

#### 5.7. Warstwa filtracyjna

Zaleca się przyjmować grubość warstwy filtracyjnej a zależności od współczynnika filtracji zasypu:

- dla zasypu z piasku średniego i gruboziarnistego przy  $k=10E-5$  m/s - min. 0.3m
- dla zasypu z piasku drobnoziarnistego i pylastego przy  $k=10E-6$  m/s –min. 0.5m

Warstwę filtracyjną pionową zaleca się stosować w przypadku zasypów z gruntów piaszczystych, warstwę ukośną w celu eliminacji nadmiernego ciśnienia pływowego wody lub nadmiernego ciśnienia w porach w słabo zagęszczonym zasypie, natomiast jednocześnie warstwę pionową i poziomą (lub ukośną) należy stosować w celu przyspieszenia konsolidacji zasypu z gruntu spoistego.

W uzasadnionych ekonomicznie przypadkach zamiast warstwy filtracyjnej można stosować:

- cały zasyp z gruntu niespoistego spełniającego warunki jak dla warstwy filtracyjnej.

Uwaga: przy wykonywaniu w-wy filtracyjnej nie zniszczyć odwodnienia ścian pionowych

#### 5.8. Zasypanie rurociągu

Zasypanie rurociągu należy wykonać materiałem filtracyjnym (żwirem, piaskiem) zgodnie z dokumentacją projektową, SST lub wskazaniem Inspektora Nadzoru. Zasypanie powinno być wykonane w sposób niepowodujący uszkodzenia ułożonego rurociągu. Jeśli w dokumentacji projektowej nie określono inaczej, to po ułożeniu rurek należy wykonać obsypkę ze żwiru do wysokości 10 cm nad wierzchem rurki, zagęszczoną ubijakiem po obu stronach przewodu, a następnie układać warstwy materiału filtracyjnego grubości nie większej niż od 20 do 25 cm w stanie luźnym, które należy lekko ubić w sposób niepowodujący uszkodzenia i przemieszczenia rurek.

Jeśli dokumentacja projektowa nie przewiduje inaczej, to nad zasypką układa się warstwę ochronną z darniny (trawą w dół) lub ubitej gliny. Całość zasypuje się ziemią i zagęszcza.

#### 5.9. Dopuszczalne tolerancje wykonania sączka podłużnego

Przy wykonywaniu sączka podłużnego dopuszczalne są następujące tolerancje:

- odchylenia wymiarów szerokości i głębokości rowu: nie większe od  $\pm 10$  cm,
- odchylenia odległości osi ułożonego drenażu od osi przewodu ustalonego na ławach celowniczych - nie powinny przekraczać  $\pm 5$  cm,
- odchylenie spadku ułożonego drenażu od przewidywanego w dokumentacji projektowej, nie powinno przekraczać przy zmniejszeniu spadku -5 % projektowanego spadku, przy zwiększeniu spadku +10 % projektowanego spadku,
- odchylenia grubości warstw zasypek filtracyjnych: 5 cm, a jednocześnie  $\pm 25$  % zaprojektowanej grubości warstwy.

## 6. KONTROLA JAKOŚCI ROBÓT

### 6.1. Ogólne zasady kontroli jakości robót

Ogólne zasady kontroli jakości robót podano w ST DM.00.00.00 „Wymagania ogólne”.

### 6.2. Kontrola wstępna przed wykonaniem sączka podłużnego



#### 6.2.1. Rurki drenarskie z tworzywa sztucznego

Każdą dostawę rurek należy zbadać wyrywkowo w zakresie cech zewnętrznych.  
Złączki rurek z tworzywa sztucznego należy badać w zakresie cech zewnętrznych

#### 6.2.2. Materiał filtracyjny

Badanie żwiru i piasku obejmuje sprawdzenie dla każdej partii dostawy, pochodzącej z jednego składu i złoża: składu ziarnowego, wg PN-B-06714-15 ,  
wskaźnika wodoprzepuszczalności piasków, wg PN-B-04492.

#### 6.2.3. Geowłóknina

Dostarczana geowłóknina powinna mieć aprobatę techniczną w budownictwie drogowym i mostowym.

#### 6.3. Kontrola w czasie wykonywania sączka podłużnego

W czasie wykonywania sączka podłużnego należy zbadać:  
zgodność wykonywania sączka z dokumentacją projektową (lokalizację, wymiary),  
zachowanie dopuszczalnych odchyłek wykonania sączka podłużnego,  
prawidłowość wykonania podsypki,  
poprawność ułożenia rurociągu drenarskiego,  
prawidłowość wykonania zasyпки filtracyjnej,  
poprawność wykonania połączenia ze studnią osadnikową.

### 7. OBMIAR ROBÓT

#### 7.1. Ogólne zasady obmiaru robót

Ogólne zasady obmiaru robót podano w ST DM.00.00.00 „Wymagania ogólne” pkt 7.

#### 7.2. Jednostka obmiarowa

Jednostką obmiarową drenażu i rur pełnych jest 1m (metr).

Obmiar robót polega na określeniu rzeczywistej długości rurociągu drenarskiego, podstawowego i odgałęzień, w tym dochodzących do zewnętrznej ściany czołowej wylotu drenu.

### 8. ODBIÓR ROBÓT

#### 8.1. Ogólne zasady odbioru robót

Ogólne zasady odbioru robót podano w ST DM.00.00.00 „Wymagania ogólne”.

Roboty uznaje się za wykonane zgodnie z dokumentacją projektową, SST i wymaganiami Inspektora Nadzoru, jeżeli wszystkie pomiary i badania z zachowaniem tolerancji według punktu 6 dały wyniki pozytywne.

#### 8.2. Odbiór robót zanikających i ulegających zakryciu

Odbiorowi robót zanikających i ulegających zakryciu dla sączka podłużnego podlega:

- rów pod drenaż,
- podłoże rurociągu drenarskiego z gliny, betonu,
- zasypanie rurociągu kolejnymi warstwami materiału filtracyjnego.

### 9. PODSTAWA PŁATNOŚCI

#### 9.1. Ogólne ustalenia dotyczące podstawy płatności

Ogólne ustalenia dotyczące podstawy płatności podano w ST DM.00.00.00 „Wymagania ogólne”.

Podstawą płatności jest ilość wykonanych i odebranych jednostek obmiarowych pomnożona przez cenę jednostkową ujętą w kosztorysie ofertowym Wykonawcy.

#### 9.2. Cena jednostki obmiarowej

Cena wykonania 1m drenażu obejmuje:

- wyznaczenie robót w terenie,
- dostarczenie materiałów,
- ułożenie rurek drenarskich z ich łącznikami,
- obsypanie rurek drenarskiej grysem,
- obłożenie obsypki grysowej geowłókniną,
- wykonanie umocnienia wylotu drenu na skarpe,
- przeprowadzenie pomiarów i badań laboratoryjnych wymaganych w specyfikacji technicznej.

Cena wykonania 1m rury pełnej odprowadzającej wodę z drenaży obejmuje:

- wyznaczenie robót w terenie,
- dostarczenie materiałów,
- ułożenie rurek,
- połączenie dyłotu drenu ze studnią osadnikową,
- obsypanie rurek drenarskiej grysem,
- zasypanie rurek,

- 
- przeprowadzenie pomiarów i badań laboratoryjnych wymaganych w specyfikacji technicznej.

## 10. PRZEPISY ZWIĄZANE

### 10.1. Normy

PN-B-01080	Kamień dla budownictwa i drogownictwa . Podział i zastosowanie według własności fizyczno-mechanicznych
PN-B-01100	Kruszywa mineralne. Kruszywa skalne. Podział, nazwy i określenia
PN-B-02480	Grunty budowlane. Określenia, symbole, podział i opis gruntów
PN-B-03264	Konstrukcje betonowe, żelbetowe i sprężone. Obliczenia statyczne i projektowanie
PN-B-04100	Materiały kamienne. Badanie gęstości pozornej, gęstości, porowatości i szczelności
PN-B-04101	Materiały kamienne. Oznaczenie nasiąkliwości wodą
PN-B-04102	Materiały kamienne. Oznaczenie mrozoodporności metodą bezpośrednią
PN-B-04110	Materiały kamienne. Oznaczenie wytrzymałości na ściskanie
PN-B-04111	Materiały kamienne. Oznaczenie ścieralności na tarczy Boehmego
PN-B-04115	Materiały kamienne. Oznaczenie wytrzymałości kamienia na uderzenie(zwięzłości)
PN-B-04492	Grunty budowlane. Badania własności fizycznych. Oznaczanie wskaźnika wodoprzepuszczalności
PN-B-06714-15	Kruszywa mineralne. Badania. Oznaczanie składu ziarnowego
PN-B-06714-28	Kruszywa mineralne. Badania. Oznaczanie zawartości siarki metodą bromową
PN-B-06751	Wyroby kanalizacyjne kamionkowe. Rury i kształtki. Wymagania i badania
PN-B-11104	Materiały kamienne. Brukowiec
PN-B-11113	Kruszywa mineralne. Kruszywa naturalne do nawierzchni drogowych. Piasek
PN-B-12040	Ceramiczne rurki drenarskie
PN-B-24620	Lepik asfaltowy stosowany na zimno
PN-B-24625	Lepik asfaltowy z wypełniaczami stosowany na gorąco
PN-B-27617	Papa asfaltowa na tekturze budowlanej
PN-B-32250	Materiały budowlane. Woda do betonów i zapraw
BN-78/6354-12	Rury drenarskie karbowane z nieplastyfikowanego polichlorku winylu
BN-84/6366-10	Kształtki drenarskie typ 50 z polietylenu wysokociśnieniowego
BN-70/6716-02	Materiały kamienne. Kamień łamany
BN-78/6741-07	Wyroby przemysłu ceramiki budowlanej. Przechowywanie i transport
BN-67/6744-08	Rury betonowe
BN-83/8836-02	Przewody podziemne. Roboty ziemne. Wymagania i badania przy odbiorze.

### 10.2. Inne dokumenty

Katalog powtarzalnych elementów drogowych. CBPBDiM „Transprojekt”, Warszawa 1979-1982.

**M.20.04.01. OBIEKT TYMCZASOWY****1. WSTĘP**

## 1.1. Przedmiot SST

Przedmiotem niniejszej szczegółowej specyfikacji technicznej są wymagania dotyczące wykonania i obioru robót związanych z budową i rozbiórką tymczasowych obiektów w związku z **rozbudową drogi wojewódzkiej nr 690 wraz z rozbiórką istniejącego i budową nowego obiektu mostowego nad rzeką Pukawka w miejscowości Boguty Pianki w km 12+963.**

## 1.2. Zakres stosowania SST

Specyfikacja techniczna jest stosowana jako dokument przetargowy i kontraktowy przy zleceniu i realizacji robót wymienionych jw. Zgodnie z Dokumentacją Projektową.

## 1.3. Zakres robót objętych SST

Roboty, których dotyczy niniejsza specyfikacja, obejmują wszystkie czynności umożliwiające i mające na celu wykonanie tymczasowej kładki dla pieszych (światło poziome min. 7.00m) i szerokości użytkowej min. 1,25m na potrzeby wewnętrzne budowy.

W zakres tych robót wchodzi:

- opracowanie projektu technologicznego tymczasowej kładki przez uprawnionego projektanta,
- wykonanie posadowienia kładki tymczasowej,
- ułożenie elementów kładki tymczasowej,
- wykonanie tymczasowej nawierzchni,
- montaż balustrady dla pieszych,
- rozebranie wszystkich wykonanych elementów tymczasowego objazdu,
- uporządkowanie terenu,
- humusowanie i obsianie trawą.

## 1.4. Określenia podstawowe

Określenia podane w niniejszej specyfikacji są zgodne z obowiązującymi odpowiednimi polskimi normami i z określeniami podanymi w rozdziale „Wymagania ogólne”.

## 1.5. Ogólne wymagania dotyczące robót

Ogólne wymagania dotyczące robót podano w rozdziale „Wymagania ogólne”.

Wykonawca robót jest odpowiedzialny za jakość wykonania robót i ich zgodność z Dokumentacją Projektową, ST i poleceniami Inspektora Nadzoru.

## 1.5.1. Wymagania dotyczące minimalnych parametrów technicznych przepustu tymczasowego

- |  |         |
|--|---------|
| – minimalne światło poziome równoległe do osi drogi: | 7,00m   |
| – minimalna szerokość chodnika:                      | 1,250m, |

**2. MATERIAŁY**

## 2.1. Stal na elementy podpór

Minimalna kasa stali użytej elementów walcowanych 235J2G3, stali zbrojeniowej BSt500. Ścianki szczelne stalowe o współczynniku wytrzymałości min. 1600cm<sup>3</sup>/m ściany.

## 2.2. Płyty drogowe żelbetowe

- płyty prefabrykowane żelbetowe o wymiarach 3.00x1.50x0.20 m lub 3.00x1.00x0.20 m,
- piasek do zamulania spoin - spełniający wymagania zawarte w PN-B-11113,

## 2.3. Elementy obiektu tymczasowego

Proponuje się wykonać kładkę tymczasową jako jedoprześlową belkę swobodnie podpartą o konstrukcji nośnej z drewna lub stali. Dopuszcza się wykonanie kładki tymczasowej o innej konstrukcji niż zaproponowana ale obiekt musi spełniać parametry wymienione w pkt. 1.5.1. Elementy kładki po jej rozbiórce pozostają własnością Wykonawcy.

## 2.4. Drewno na elementy pomocnicze

Drewniane elementy konstrukcji należy wykonać z drewna iglastego klasy K-27 zgodnie z normą PN-81/B-0315.

Drewno powinno odpowiadać wymaganiom norm:

- tarcica iglasta konstrukcyjna wg PN-82/D-94021,
- drewno okrągłe wg PN-88/D-95000.

Tarcica powinna być tak wycinana, aby oś podłużna wyrobu była równoległa do włókien drewna. Pod względem wad tarcica na elementy pomostu powinna odpowiadać klasie średniej. Dodatkowo niedopuszczalne są pęknięcia, sęki na krawędziach, porażenia przez grzyby z wyjątkiem sinizny, a skręt włókien nie może być większy od 5 %. Wilgotność drewna nie powinna przekraczać 30%.

Drewno należy przechowywać tak, aby je odizolować od wilgoci i bezpośredniego kontaktu z gruntem. Poszczególne warstwy tarcicy należy oddzielić przekładkami.

2.5. Urządzenia bezpieczeństwa ruchu drogowego muszą spełniać wymagania o których mowa w SST. D-07.05.01.

### **3. SPRZĘT**

#### 3.1. Ogólne wymagania dotyczące sprzętu

Ogólne wymagania dotyczące sprzętu podano w rozdziale „Wymagania ogólne”.

#### 3.2. Rodzaj sprzętu

Sprzęt stosowany do budowy mostu tymczasowego podlega akceptacji Inżyniera Przy budowie mostu tymczasowego można używać następującego sprzętu:

- koparki,
- spycharki,
- spawarki,
- żuraw lub dźwig samochodowy,
- agregaty prądotwórcze,
- młot lub kafar do wbijania ścianek szczelnych,

### **4. TRANSPORT**

#### 4.1. Ogólne wymagania dotyczące transportu

Ogólne wymagania dotyczące transportu podano w rozdziale „Wymagania ogólne”.

#### 4.2. Środki transportu

Do przewożenia materiałów i elementów składowych mostu można używać dowolnego typu sprzętu, gwarantującego bezpieczny transport dla ludzi i przewożonych materiałów.

Sprzęt powinien być zaakceptowany przez Inżyniera.

### **5. WYKONANIE ROBÓT**

#### 5.1. Ogólne wymagania dotyczące robót

Ogólne zasady wykonania robót podano w rozdziale „Wymagania ogólne”.

#### 5.2. Wykonanie obiektu

Elementy obiektu należy układać za pomocą żurawia lub dźwigu samochodowego na uprzednio ukształtowane i zagęszczone podłoże.

Projekt organizacji prac związanych z montażem i demontażem obiektu tymczasowego wykonuje Wykonawca i przedstawia do akceptacji Inżynierowi.

### **6. KONTROLA JAKOŚCI ROBÓT**

#### 6.1. Ogólne zasady kontroli jakości robót

Ogólne zasady kontroli jakości robót podano w rozdziale „Wymagania ogólne”.

### **7. OBMIAR ROBÓT**

#### 7.1. Ogólne zasady obmiaru robót

Ogólne zasady obmiaru robót podano w rozdziale „Wymagania ogólne”.

#### 7.2. Jednostka obmiarowa

Jednostką obmiarową wykonanie oraz rozebrania konstrukcji mostu objazdowego wraz z dojazdami jest ryczałt.

## 8. ODBIÓR ROBÓT

### 8.1. Ogólne zasady odbioru robót

Ogólne zasady odbioru robót podano w rozdziale „Wymagania ogólne”.

### 8.2. Odbiór końcowy robót

Roboty objęte niniejszą Specyfikacją podlegają odbiorom.

Odbiór robót zanikających i ulegających zakryciu jak w ST "Wymagania ogólne".

Odbiór częściowy i końcowy robót jak w ST "Wymagania ogólne".

## 9. Podstawa płatności

### 9.1. Ogólne ustalenia dotyczące płatności

Ogólne ustalenia dotyczące podstawy płatności podano w rozdziale „Wymagania ogólne”.

### 9.2. Cena jednostki obmiarowej:

Cena jednostkowa uwzględnia:

- opracowanie projektu technologicznego kładki przez uprawnionego projektanta,
- zakup i dostawa materiałów do wykonania kładki,
- utrzymanie tymczasowej kładki przez czas jej użytkowania w stanie zapewniającym bezpieczeństwo użytkowników,
- rozebranie i odwiezienie wszystkich wykonanych elementów tymczasowych,
- uporządkowanie terenu,
- humusowanie i obsianie trawą.

## 10. Przepisy związane

PN-90/S-10050	Obiekty mostowe. Konstrukcje stalowe. Wymagania i badania.
PN-82/S-10052	Obiekty mostowe. Konstrukcje stalowe. Projektowanie.
PN-92/S-10082	Obiekty mostowe. Konstrukcje drewniane. Projektowanie.
PN-93/S-10080	Obiekty mostowe. Konstrukcje drewniane. Wymagania i badania.
FN-75/H-84020	Stal węglowa konstrukcyjna zwykłej jakości ogólnego przeznaczenia. Gatunki.
PN-70/H-97051	Ochrona stali przed korozją. Przygotowanie powierzchni stali, staliwa i żeliwa do malowania.
PN-71/H-97053	Ochrona przed korozją. Malowanie konstrukcji stalowych. Ogólne wytyczne.
PN-82/D-94021	Tarcica iglasta konstrukcyjna sortowana metodami wytrzymałościowymi.
PN-93/D-95000	Surowiec drzewny. Pomiary, obliczanie miąższości i cechowanie.
PN-92/D-95017	Drewno wielkowymiarowe iglaste. Wspólne wymagania i badania.
PN-75/D-96000	Tarcica iglasta ogólnego przeznaczenia