

Obiekt: **Budynek żłobka**

Adres: **cz. dz. nr 915/3; obręb 0001 Rawicz, gmina Miasto Rawicz, powiat rawicki, województwo wielkopolskie**

Temat: **SPECYFIKACJA TECHNICZNA WYKONANIA
I ODBIORU ROBÓT BUDOWLANYCH**

Nazwa inwestycji:

**Budowa żłobka wraz z infrastrukturą techniczną
i zagospodarowaniem terenu na części działki nr 915/3
w Rawiczu**

Klasyfikacja robót według Wspólnego Słownika Zamówień:

Roboty budowlane KOD CPV: 45000000-7

Inwestor: **Gmina Rawicz
ul. Marszałka Józefa Piłsudskiego 21
63-900 Rawicz**

Opracowała: **Monika Winiecka**

Poznań, 2023

SPIS SPECYFIKACJI TECHNICZNYCH WYKONANIA I ODBIORU ROBÓT

1. SSTB – 23.00 – Wymagania ogólne
2. SSTB – 23.02 – Roboty w zakresie przygotowania terenu pod budowę i roboty ziemne
3. SSTB – 23.03 – Betonowanie – Betonowanie konstrukcji
4. SSTB – 23.04 – Betonowanie – Zbrojenie
5. SSTB – 23.05 – Tynkowanie – Tynki zwykłe wewnętrzne
6. SSTB – 23.06 – Okładziny z płyt gipsowo-kartonowych
7. SSTB – 23.08 – Wykonywanie pokryć dachowych – Krycie dachu papą
8. SSTB – 23.09 – Pokrywanie podłóg i ścian
9. SSTB – 23.10 – Roboty malarskie
10. SSTB – 23.14 – Bezspoinowy system ocieplania ścian
11. SSTB – 23.16 – Roboty hydroizolacyjne
12. SSTB – 23.19 – Roboty murarskie
13. SSTB – 23.23 – Montaż drzwi i okien
14. SSTB – 23.35 – Instalowanie wyrobów metalowych
15. SSTB – 23.37 – Instalowanie mebli ulicznych
16. SSTB – 23.39 – Montaż sufitów podwieszanych
17. SSTB – 23.45 – Wznoszenie ogrodzeń
18. SSTB – 23.46 – Elementy żelbetowe prefabrykowane
19. D-04.01.01 – Korytowanie wraz z profilowaniem i zagęszczeniem podłoża
20. D-04.02.01a – Warstwy odcinające z geowłókniny
21. D-04.04.02 – Podbudowa z mieszanki niezwiązanej
22. D-04.06.01b – Podbudowa z betonu cementowego
23. D-05.03.23a – Nawierzchnia z kostki brukowej
24. D-07.01.01 – Oznakowanie poziome
25. D-07.02.01 – Oznakowanie pionowe
26. D-08.01.01 – Krawężniki betonowe
27. D-08.03.01 – Obrzeża chodnikowe
28. SSTZ – 23.02 – Roboty w zakresie kształtowania terenów zielonych

SPECYFIKACJE TECHNICZNE
WYKONANIA I ODBIORU ROBÓT BUDOWLANYCH
(STANDARDOWE)

WYMAGANIA OGÓLNE

(Kod CPV 45000000-7)

SSTB-23.00

Spis treści

1	CZĘŚĆ OGÓLNA	2
2	WYMAGANIA DOTYCZĄCE MATERIAŁÓW.....	8
3	WYMAGANIA DOTYCZĄCE SPRZĘTU, MASZYN I NARZĘDZI	9
4	WYMAGANIA DOTYCZĄCE TRANSPORTU	9
5	WYMAGANIA DOTYCZĄCE WYKONANIA ROBÓT	10
6	KONTROLA JAKOŚCI ROBÓT.....	11
7	WYMAGANIA DOTYCZĄCE PRZEDMIARU I OBMIARU ROBÓT	14
8	SPOSÓB ODBIORU ROBÓT	14
9	PODSTAWA ROZLICZENIA ROBÓT	16
10	DOKUMENTY ODNIESIENIA	17

1 CZĘŚĆ OGÓLNA

1.1 Nazwa nadana zamówieniu przez Zamawiającego

Budowa żłobka wraz z infrastrukturą techniczną i zagospodarowaniem terenu na części działki nr 915/3 w Rawiczu.

1.2 Przedmiot ST

Przedmiotem niniejszej specyfikacji technicznej (ST) są wspólne wymagania ogólne dotyczące wykonania i odbioru wszystkich robót, objętych przedmiotem zamówienia.

1.3 Zakres stosowania ST

Niniejsza specyfikacja techniczna (ST) jest dokumentem przetargowym i kontraktowym przy zlecaniu i realizacji robót objętych zamówieniem określonym w pkt. 1.4.

Odstępstwa od wymagań podanych w niniejszej specyfikacji mogą mieć miejsce tylko w przypadkach małych prostych robót i konstrukcji drugorzędnych o niewielkim znaczeniu, dla których istnieje pewność, że podstawowe wymagania będą spełnione przy zastosowaniu metod wykonania na podstawie doświadczenia i przy przestrzeganiu zasad sztuki budowlanej.

1.4 Ogólne wymagania dotyczące robót i informacje o terenie budowy:

1.4.1 Przekazanie terenu budowy

Zamawiający, w terminie określonym w dokumentach umowy, przekaze Wykonawcy protokółarnie teren budowy wraz ze wszystkimi wymaganymi uzgodnieniami prawnymi i administracyjnymi, poda lokalizację i współrzędne punktów głównych obiektu oraz reperów, przekaze dziennik budowy oraz dwa egzemplarze dokumentacji projektowej i dwa komplety SST.

Przed przekazaniem terenu budowy Wykonawca wraz z Zamawiającym winien przeprowadzić jego wizję, a także przylegających do niego obiektów lub ich części, dróg, chodników itp., na które realizacja robót może w jakikolwiek sposób oddziaływać. Wszelkie istniejące uszkodzenia i inne ważne szczegóły należy zidentyfikować, opisać i sfotografować. Opis taki wraz z dokumentacją fotograficzną winien stanowić załącznik do protokołu przekazania terenu budowy. Wszelkie uszkodzenia lub wady niezauważone, ale zauważone podczas lub po wykonaniu robót będą naprawione na koszt Wykonawcy, przy czym należy przywrócić stan sprzed uszkodzenia lub lepszy.

Na Wykonawcy spoczywa też odpowiedzialność za ochronę przekazanych mu punktów pomiarowych do chwili odbioru końcowego robót. Uszkodzone lub zniszczone punkty pomiarowe Wykonawca odtworzy i utrwali na własny koszt.

1.4.2 Zabezpieczenie terenu budowy

Wykonawca jest zobowiązany do zabezpieczenia terenu budowy w okresie realizacji kontraktu aż do zakończenia i odbioru ostatecznego robót.

Wykonawca dostarczy, zainstaluje i będzie utrzymywać tymczasowe urządzenia zabezpieczające, w tym: ogrodzenia, poręcze, oświetlenie, sygnały i znaki ostrzegawcze, oraz zatrudni dozorców i podejmie wszelkie inne środki niezbędne do ochrony robót, wygody społeczności i innych.

Koszt zabezpieczenia terenu budowy nie podlega odrębnej zapłacie i przyjmuje się, że jest włączony w cenę umowną.

1.4.3 Ochrona środowiska w czasie wykonywania robót

Wykonawca ma obowiązek znać i stosować w czasie prowadzenia robót wszelkie przepisy dotyczące ochrony środowiska naturalnego.

W okresie trwania budowy Wykonawca będzie:

- utrzymywać teren budowy i wykopy w stanie bez wody stojącej,
- podejmować wszelkie konieczne kroki mające na celu stosowanie się do przepisów i norm dotyczących ochrony środowiska na terenie i wokół terenu budowy,
- unikać uszkodzeń lub uciążliwości dla osób lub własności społecznej, a wynikających ze skażenia, hałasu lub innych przyczyn powstałych w następstwie jego sposobu działania.

Wykonawca przy organizacji zagospodarowania terenu budowy zapewni:

- ulokowanie i zabezpieczenie baz sprzętu i składowisk materiałów w sposób uniemożliwiający przedostanie się szkodliwych związków do środowiska gruntowo-wodnego;
- odprowadzanie ścieków socjalno-bytowych z obiektów zaplecza budowy i baz technicznych do systemu kanalizacji lub do szczelnych kontenerów i wywożenie ich do najbliższej oczyszczalni;
- oszczędne korzystanie z terenu i minimalne przekształcenie jego powierzchni, a po zakończeniu prac przywrócenie do poprzedniego stanu.

1.4.4 Ochrona przeciwpożarowa

Wykonawca będzie przestrzegać przepisy ochrony przeciwpożarowej.

Wykonawca będzie utrzymywać sprawny sprzęt przeciwpożarowy, wymagany odpowiednimi przepisami, na terenie baz produkcyjnych, w pomieszczeniach biurowych, mieszkalnych i magazynowych oraz w maszynach i pojazdach.

Materiały łatwopalne będą składowane w sposób zgodny z odpowiednimi przepisami i zabezpieczone przed dostępem osób trzecich.

Wykonawca będzie odpowiedzialny za wszelkie straty spowodowane pożarem wywołanym jako rezultat realizacji robót albo przez personel wykonawcy.

1.4.5 Ochrona własności publicznej i prywatnej

Wykonawca odpowiada za ochronę instalacji i urządzeń zlokalizowanych na powierzchni terenu i pod jego poziomem, takich jak rurociągi, kable itp. Wykonawca zapewni właściwe oznaczenie i zabezpieczenie przed uszkodzeniem tych instalacji i urządzeń w czasie trwania budowy.

O fakcie przypadkowego uszkodzenia tych instalacji Wykonawca bezzwłocznie powiadomi inspektora nadzoru inwestorskiego i zainteresowanych użytkowników oraz będzie z nimi współpracował, dostarczając wszelkiej pomocy potrzebnej przy dokonywaniu napraw. Wykonawca będzie odpowiadać za wszelkie spowodowane przez jego działania uszkodzenia instalacji na powierzchni ziemi i urządzeń podziemnych wykazanych w dokumentach dostarczonych mu przez Zamawiającego.

1.4.6 Bezpieczeństwo i higiena pracy

Podczas realizacji robót Wykonawca będzie przestrzegać przepisów dotyczących bezpieczeństwa i higieny pracy, w tym zapisów zawartych w rozporządzeniu Ministra Infrastruktury z dnia 6 lutego 2003 r. w sprawie bezpieczeństwa i higieny pracy podczas wykonywania robót budowlanych (Dz. U. z 2003 r. Nr 47, poz. 401).

W szczególności Wykonawca ma obowiązek zadbać, aby personel bez technicznej konieczności nie wykonywał pracy w warunkach niebezpiecznych, szkodliwych dla zdrowia oraz niespełniających odpowiednich wymagań sanitarnych.

Wykonywanie prac w warunkach niebezpiecznych lub szkodliwych dla zdrowia wymaga zastosowania odpowiednich zabezpieczeń stanowiska roboczego i pracowników.

Wykonawca zapewni i będzie utrzymywał wszelkie urządzenia zabezpieczające, socjalne oraz sprzęt i odpowiednią odzież dla ochrony życia i zdrowia osób zatrudnionych na budowie.

W terminie wynikającym z warunków kontraktu, Wykonawca opracuje i dostarczy Inspektorowi nadzoru inwestorskiego informację dotyczącą Bezpieczeństwa i Ochrony Zdrowia („BIOZ”) zgodnie z rozporządzeniem Ministra Infrastruktury z dnia 23 czerwca 2003 r. (Dz. U. z 2003 r. Nr 120, poz. 1126).

Uznaje się, że wszelkie koszty związane z wypełnieniem wymagań określonych powyżej nie podlegają odrębnej zapłacie i są uwzględnione w cenie umownej.

1.4.7 Ochrona i utrzymanie robót

Wykonawca będzie odpowiedzialny za ochronę robót i za wszelkie materiały i urządzenia używane do robót od daty rozpoczęcia do daty odbioru ostatecznego.

1.4.8 Wykopalka

Wszelkie wykopaliska, monety, przedmioty wartościowe, budowle oraz inne pozostałości o znaczeniu geologicznym lub archeologicznym odkryte na terenie budowy będą uważane za własność Skarbu Państwa. Wykonawca zobowiązany jest powiadomić Inżyniera/ Kierownika projektu/ Inspektora nadzoru inwestorskiego i postępować zgodnie z jego poleceniami. Jeżeli w wyniku tych poleceń Wykonawca poniesie koszty i/lub wystąpią opóźnienia w robotach, Inspektor nadzoru inwestorskiego po uzgodnieniu z Zamawiającym i Wykonawcą ustali wydłużenie czasu wykonania robót i/lub wysokość kwoty, o którą należy zwiększyć cenę kontraktową.

1.4.9 Niewypały, niewybuchy

W razie natrafienia w czasie prowadzenia robót na pozostałości po działaniach wojennych tj. miny, niewybuchy, pociski i inne tego typu materiały Wykonawca niezwłocznie przerwie roboty, powiadomi Inspektora nadzoru inwestorskiego i będzie postępował zgodnie z jego instrukcjami/poleceniami. Koszty zabezpieczenia terenu oraz akcji usunięcia niewypałów/niewybuchów poniesie Zamawiający.

1.4.10 Nadzór środowiskowy

Na kontrakcie prowadzony będzie Nadzór środowiskowy z ramienia Zamawiającego. Wykonawca zobowiązany jest do respektowania wszelkich ustaleń i wymagań prowadzonych przez Nadzór.

1.4.11 Zaplecze Zamawiającego

Wykonawca zobowiązany jest zabezpieczyć Zamawiającemu, pomieszczenia biurowe, sprzęt, transport oraz inne urządzenia towarzyszące.

1.4.12 Stosowanie się do prawa i innych przepisów

Wykonawca zobowiązany jest znać wszelkie przepisy wydane przez organy administracji państwowej i samorządowej, które są w jakikolwiek sposób związane z robotami i będzie w pełni odpowiedzialny za przestrzeganie tych praw, przepisów i wytycznych podczas prowadzenia robót.

Wykonawca będzie przestrzegać praw patentowych i będzie w pełni odpowiedzialny za wypełnienie wszelkich wymagań prawnych odnośnie wykorzystania opatentowanych urządzeń lub metod i w sposób ciągły będzie informować Inspektora nadzoru inwestorskiego o swoich działaniach, przedstawiając kopie zezwoleń i inne odnośne dokumenty.

1.4.13 Równoważność norm i zbiorów przepisów prawnych

Gdziekolwiek w dokumentach kontraktowych powołane są konkretne normy i przepisy, które spełniać mają materiały, sprzęt i inne towary oraz wykonane i zbadane roboty, będą obowiązywać postanowienia najnowszego wydania lub poprawionego wydania powołanych norm i przepisów o ile w warunkach kontraktu nie postanowiono inaczej. W przypadku gdy powołane normy i przepisy są państwowe lub odnoszą się do konkretnego kraju lub regionu, mogą być również stosowane inne odpowiednie normy zapewniające równy lub wyższy poziom wykonania niż powołane normy lub przepisy, pod warunkiem ich sprawdzenia i pisemnego zatwierdzenia przez inspektora nadzoru inwestorskiego. Różnice pomiędzy powołanymi

normami a ich proponowanymi zamiennikami muszą być dokładnie opisane przez Wykonawcę i przedłożone inspektorowi nadzoru inwestorskiego do zatwierdzenia.

1.5 Dokumentacja projektowa

1.5.1 Zakres dokumentacji projektowej

Przekazana dokumentacja projektowa ma zawierać opis, część graficzną, obliczenia i dokumenty, zgodnie z wykazem podanym w szczegółowych warunkach umowy, uwzględniającym podział na dokumentację projektową:

- dostarczoną przez Zamawiającego;
- sporządzoną przez Wykonawcę w ramach ceny kontraktowej.

1.5.2 Zgodność robót z dokumentacją projektową i SST

Dokumentacja projektowa, SST oraz dodatkowe dokumenty przekazane Wykonawcy przez Inspektora nadzoru inwestorskiego stanowią załączniki do umowy, a wymagania wyszczególnione w choćby jednym z nich są obowiązujące dla Wykonawcy tak jakby zawarte były w całej dokumentacji. Wymagania Inspektora nadzoru inwestorskiego wykraczające poza zakres przedmiotu umowy wymagają akceptacji Zamawiającego w ciągu 7 dni.

W przypadku rozbieżności w ustaleniach poszczególnych dokumentów obowiązuje kolejność ich ważności wymieniona w „Ogólnych warunkach umowy”.

Wykonawca nie może wykorzystywać błędów lub opuszczeń w dokumentach kontraktowych, a o ich wykryciu winien natychmiast powiadomić Inspektora nadzoru inwestorskiego, który dokona odpowiednich zmian i poprawek.

Wszystkie wykonane roboty i dostarczone materiały mają być zgodne z dokumentacją projektową i SST.

Wielkości określone w dokumentacji projektowej i w SST będą uważane za wartości docelowe, od których dopuszczalne są odchylenia w ramach określonego przedziału tolerancji.

Cechy materiałów i elementów budowli muszą być jednorodne i wykazywać zgodność z określonymi wymaganiami, a rozrzuty tych cech nie mogą przekraczać dopuszczalnego przedziału tolerancji.

W przypadku, gdy dostarczane materiały lub wykonane roboty nie są zgodne z dokumentacją projektową lub SST i mają wpływ na niezadowalającą jakość elementu budowli, to takie materiały zostaną zastąpione innymi, a elementy budowli rozebrane i wykonane ponownie na koszt Wykonawcy.

1.6 Określenia podstawowe (definicje pojęć)

1.6.1 Określenia podstawowe dotyczące wykonywania wszystkich rodzajów robót

1. **Obiekt budowlany** – budynek, budowla bądź obiekt małej architektury, wraz z instalacjami zapewniającymi możliwość użytkowania obiektu zgodnie z jego przeznaczeniem, wzniesiony z użyciem wyrobów budowlanych
2. **Budynek** – obiekt budowlany, który jest trwale związany z gruntem, wydzielony z przestrzeni za pomocą przegród budowlanych oraz posiada fundamenty i dach;
3. **Budowla** – każdy obiekt budowlany nie będący budynkiem lub obiektem małej architektury, jak: lotniska, drogi, linie kolejowe, mosty, wiadukty, estakady, tunele, przepusty, sieci techniczne, wolno stojące maszty antenowe, wolno stojące trwale związane z gruntem urządzenia reklamowe, budowle ziemne, obronne (fortyfikacje), ochronne, hydrotechniczne, zbiorniki, wolno stojące instalacje przemysłowe lub urządzenia techniczne, oczyszczalnie ścieków, składowiska odpadów, stacje uzdatniania wody, konstrukcje oporowe, nadziemne i podziemne przejścia dla pieszych, sieci uzbrojenia terenu, budowle sportowe, cmentarze, pomniki, a także części budowlane urządzeń technicznych (kotłów, pieców przemysłowych i innych urządzeń) oraz fundamenty pod maszyny i urządzenia, jako odrębne pod względem technicznym części przedmiotów składających się na całość użytkową;
4. **Obiekty małej architektury** – niewielkie obiekty, a w szczególności:
 - a) kultu religijnego, jak: kapliczki, krzyże przydrożne, figury,
 - b) posągi, wodotryski i inne obiekty architektury ogrodowej,
 - c) użytkowe służące rekreacji codziennej i utrzymaniu porządku, jak: piaskownice, huśtawki, drabinki, śmietniki.
5. **Tymczasowy obiekt budowlany** – obiekt budowlany przeznaczony do czasowego użytkowania w okresie krótszym od jego trwałości technicznej, przewidziany do przeniesienia w inne miejsce lub rozbiórki, a także obiekt budowlany niepołączony trwale z gruntem, jak strzelnice, kioski uliczne, pawilony sprzedaży ulicznej i wystawowe, przekrycia namiotowe i powłoki pneumatyczne, urządzenia rozrywkowe, barakowozy, obiekty kontenerowe;
6. **Urządzenia budowlane** – urządzenia techniczne związane z obiektem budowlanym zapewniające możliwość użytkowania obiektu zgodnie z jego przeznaczeniem, jak przyłącza i urządzenia instalacyjne, w tym służące oczyszczaniu lub gromadzeniu ścieków, a także przejazdy, ogrodzenia, place postojowe i place pod śmietniki;
7. **Budowa** – wykonywanie obiektu budowlanego w określonym miejscu, a także odbudowa, rozbudowa, nadbudowa obiektu budowlanego;
8. **Roboty budowlane** – budowa, a także prace polegające na przebudowie, montażu, remoncie lub rozbiórce obiektu budowlanego;
9. **Przebudowa** – wykonywanie robót budowlanych, w wyniku których następuje zmiana parametrów użytkowych lub technicznych istniejącego obiektu budowlanego, z wyjątkiem charakterystycznych parametrów, jak: kubatura, powierzchnia zabudowy, wysokość długość, szerokość bądź liczba kondygnacji, w przypadku dróg dopuszczalne zmiany charakterystycznych parametrów w zakresie niewymagającym zmiany granic pasa drogowego;
10. **Remont** – wykonywanie w istniejącym obiekcie budowlanym robót budowlanych polegających na odtworzeniu stanu pierwotnego, a niestanowiących bieżącej konserwacji, przy czym dopuszcza się stosowanie wyrobów budowlanych innych niż użyto w stanie pierwotnym;
11. **Rekultywacja** – roboty mające na celu uporządkowanie i przywrócenie pierwotnych funkcji terenu naruszonego w czasie realizacji budowy lub robót budowlanych;

12. **Utrzymanie** – kombinacja wszystkich działań technicznych i związanych z nimi działań administracyjnych podejmowanych w okresie użytkowania elementu w celu utrzymania go w stanie, w którym może on spełniać funkcje od niego żądane;
13. **Konserwacja** – utrzymanie mające na celu zachowanie właściwego wyglądu budynku lub innej konstrukcji, szczególnie o charakterze zabytkowym, a także ochrona ekosystemu w przyrodzie;
14. **Ochrona zabytków** – zabezpieczenie starych lub zabytkowych budynków oraz innej konstrukcji przed zburzeniem lub popadnięciem w ruinę;
15. **Roboty podstawowe** – minimalny zakres prac, które po wykonaniu są możliwe do odebrania pod względem ilości i wymogów jakościowych oraz uwzględniają przyjęty stopień scalenia robót;
16. **Roboty tymczasowe** – roboty projektowane i wykonywane jako potrzebne do wykonania robót podstawowych, ale nie przekazywane zamawiającemu i usuwane po wykonaniu robót podstawowych, z wyłączeniem przypadków, gdy istnieją uzasadnione podstawy do ich odrębnego rozliczania
17. **Prace towarzyszące** – prace niezbędne do wykonania robót podstawowych niezaliczane do robót tymczasowych, w tym geodezyjne wytyczenie i inwentaryzacja powykonawcza;
18. **Tyczenie** – ustalenie znaków i linii referencyjnych w celu określenia położenia i poziomu elementów dla wykonania robót budowlanych;
19. **Teren budowy** – przestrzeń, w której prowadzone są roboty budowlane wraz z przestrzenią zajmowaną przez urządzenia zaplecza budowy;
20. **Teren zamknięty** – teren zamknięty, o którym mowa w przepisach prawa geodezyjnego i kartograficznego;
21. **Obszar oddziaływania obiektu** – teren wyznaczony w otoczeniu obiektu budowlanego na podstawie przepisów odrębnych, wprowadzających związane z tym obiektem ograniczenia w zagospodarowaniu, w tym zabudowy tego terenu;
22. **Część obiektu lub etap wykonania** – część obiektu budowlanego zdolna do spełniania przewidywanych funkcji techniczno-użytkowych i możliwa do odebrania i przekazania do eksploatacji.
24. **Droga tymczasowa (montażowa)** – droga specjalnie przygotowana, przeznaczona do ruchu pojazdów obsługujących roboty budowlane na czas ich wykonywania, przewidziana do usunięcia po ich zakończeniu.
25. **Prawo do dysponowania nieruchomością na cele budowlane** – tytuł prawny wynikający z prawa własności, użytkowania wieczystego, zarządu, ograniczonego prawa rzeczowego albo stosunku zobowiązaniowego, przewidującego uprawnienia do wykonywania robót budowlanych.
26. **Pozwolenie na budowę** – decyzja administracyjna zezwalająca na rozpoczęcie i prowadzenie budowy lub wykonywanie robót budowlanych innych niż budowa obiektu budowlanego.
27. **Zgłoszenie budowy** – zgłoszenie o którym mowa w art. 29 ust. 1 pkt 1a, 2b, 19 i 19a ustawy z dnia 7 lipca 1994 r. – Prawo budowlane; to jest przekazany właściwemu organowi, komplet dokumentów dotyczących budowy lub robót dla których z ustawy Prawo Budowlane wynika taki obowiązek, na minimum 30 dni przed planowanym terminem ich rozpoczęcia, do którego organ ten nie wniósł sprzeciwu.
28. **Właściwy organ** – organy administracji architektoniczno-budowlanej i nadzoru budowlanego, stosownie do ich właściwości określonej w rozdziale 8 „Prawa budowlanego”.
29. **Organ samorządu zawodowego** – organy określone w ustawie z dnia 15 grudnia 2000 r. o samorządach zawodowych architektów oraz inżynierów budownictwa (Dz. U. z 2014 r. poz. 1946 oraz z 2016 r. poz. 65);
30. **Opłata** – kwota należności wnoszona przez zobowiązanego za określone ustawą obowiązkowe kontrole dokonywane przez właściwy organ.
31. **Kierownik budowy** – osoba posiadająca kompetencje wynikające z ustawy Prawo Budowlane, wyznaczona przez Wykonawcę robót, upoważniona do kierowania robotami i do występowania w jego imieniu w sprawach realizacji kontraktu oraz odpowiedzialna za prowadzenie budowy (robót) zgodnie z dokumentacją projektową i odpowiednimi przepisami;
32. **Inspektor nadzoru inwestorskiego** – osoba posiadająca odpowiednie wykształcenie techniczne i praktykę zawodową oraz uprawnienia budowlane, wykonująca samodzielne funkcje techniczne w budownictwie, której inwestor powierza nadzór nad budową obiektu budowlanego. Reprezentuje on interesy inwestora na budowie i wykonuje bieżącą kontrolę jakości i ilości wykonanych robót, bierze udział w sprawdzeniach i odbiorach robót zakrywanych i zanikających, badaniu i odbiorze instalacji oraz urządzeń technicznych, jak również przy odbiorze gotowego obiektu;
33. **Polecenie Inspektora nadzoru inwestorskiego** – wszelkie polecenia przekazane Wykonawcy przez inspektora nadzoru inwestorskiego w formie zapisu w dzienniku budowy lub innej pisemnej, dotyczące sposobu realizacji robót lub innych spraw związanych z prowadzeniem budowy;
34. **Projektant** – osoba prawna lub fizyczna, wskazana przez jednostkę będącą autorem dokumentacji projektowej do pełnienia nadzoru autorskiego, albo osoba fizyczna wskazana z imienia i nazwiska jako projektant w projekcie budowlanym lub wykonawczym;
35. **Zarządzający realizacją umowy** – osoba prawna lub fizyczna określona w istotnych postanowieniach umowy, zwana dalej zarządzającym, wyznaczona przez zamawiającego, upoważniona do nadzorowania realizacji robót i administrowania umową w zakresie określonym w udzielonym pełnomocnictwie;
36. **Zamawiający** – osoba lub organizacja odpowiedzialna za zainicjowanie i finansowanie przedsięwzięcia oraz przyjęcie karty przedsięwzięcia;
37. **Producent** – osoba lub organizacja wytwarzająca poza terenem budowy materiały, wyroby, elementy oraz inne przedmioty;
38. **Dostawca** – osoba lub organizacja dostarczająca materiały lub wyroby, ale która nie jest producentem lub wytwórcą;
39. **Dokumentacja budowy** – pozwolenie na budowę wraz z załączonym projektem budowlanym, projekt wykonawczy, dziennik budowy, protokoły odbiorów częściowych i końcowych, w miarę potrzeby, rysunki i opisy służące realizacji obiektu, operaty geodezyjne i książka obmiarów, a w przypadku realizacji obiektów metodą montażu – także dziennik montażu;
41. **Dokumentacja powykonawcza** – dokumentacja budowy z naniesionymi zmianami dokonanymi w toku wykonywania robót oraz geodezyjnymi pomiarami powykonawczymi (zgodnie z ust. z 7 lipca 1994 r. Prawo budowlane – Dz. U. z 1994 Nr 89, poz. 414 z późniejszymi zmianami);
42. **Dokumentacja projektowa** – zestaw opracowań służący do opisu przedmiotu zamówienia na wykonanie robót budowlanych.

43. **Projekt budowlany** – projekt opracowany zgodnie z Rozporządzeniem Ministra Transportu, Budownictwa i Gospodarki Morskiej z dnia 25 kwietnia 2012 r. w sprawie szczegółowego zakresu i formy projektu budowlanego (Dz. U. 2012 r. Nr 0, poz. 462 z późniejszymi zmianami), dla przedmiotu zamówienia, dla którego wymagane jest uzyskanie pozwolenia na budowę;
44. **Projekt wykonawczy** – projekt w zakresie wynikającym z Rozporządzenia Ministra Transportu, Budownictwa i Gospodarki Morskiej z dnia 25 kwietnia 2012 r. w sprawie szczegółowego zakresu i formy projektu budowlanego (Dz. U. 2012 r. Nr 0, poz. 462 z późniejszymi zmianami);
45. **Specyfikacje techniczne wykonania i odbioru robót** – opracowania zawierające w szczególności zbiory wymagań, które są niezbędne do określenia standardu i jakości wykonania robót, w zakresie sposobu wykonania robót budowlanych, właściwości wyrobów budowlanych oraz oceny prawidłowości wykonania poszczególnych robót;
46. **Przedmiar robót** – zestawienie przewidywanych do wykonania robót podstawowych w kolejności technologicznej ich wykonania wraz z ich szczegółowym opisem lub wskazaniem podstaw ustalających szczegółowy opis oraz wskazaniem właściwych specyfikacji technicznych wykonania i odbioru robót budowlanych, z wyliczeniem i zestawieniem ilości jednostek przedmiarowych robót podstawowych;
47. **Książka obmiarów** – rejestr z ponumerowanymi stronami, służący do wpisywania przez Wykonawcę obmiaru dokonanych robót w formie wyliczeń, szkiców i ewentualnie dodatkowych załączników. Wpisy w książce obmiarów wymagają potwierdzenia przez Inspektora nadzoru;
48. **Dziennik budowy a także dziennik rozbiórki lub montażu** – dziennik wydany przez właściwy organ zgodnie z obowiązującymi przepisami, stanowiący urzędowy dokument przeznaczony do rejestracji, w formie wpisów przebiegu robót budowlanych oraz zdarzeń i okoliczności zachodzących w czasie wykonywania robót i mających znaczenie przy ocenie technicznej prawidłowości ich wykonania (Rozporządzenie Ministra Infrastruktury z dnia 26 czerwca 2002 r. w sprawie dziennika budowy, montażu i rozbiórki, tablicy informacyjnej oraz ogłoszenia zawierającego dane dotyczące bezpieczeństwa pracy i ochrony zdrowia z późniejszymi zmianami (Dz. U. z 2002 r. Nr 108, poz. 953, Dz. U. z 2004 Nr 198, poz. 2042));
49. **Próbka** – jedna lub więcej sztuk reprezentatywnych dla danej populacji lub fragment materiału, pobrane losowo z partii tej populacji lub materiału przedstawionego do oceny;
50. **Partia** – ilość materiału lub jednostek wytworzonych lub wyprodukowanych w ten sam sposób, w tym samym czasie i w tych samych warunkach, która może być traktowana jako jednorodna lub identyczna;
51. **Seria** – określona liczba jednostek wyrobu;
52. **Materiały** – wszelkie materiały naturalne i wytwarzane jak również różne tworzywa i wyroby budowlane niezbędne do wykonania robót, zgodnie z dokumentacją projektową i specyfikacjami technicznymi zaakceptowane przez inspektora nadzoru inwestorskiego;
53. **Wyrób budowlany** – każdy wyrób lub zestaw wyprodukowany i wprowadzony do obrotu w celu trwałego wbudowania w obiektach budowlanych lub ich częściach, którego właściwości wpływają na właściwości użytkowe obiektów budowlanych w stosunku do podstawowych wymagań dotyczących obiektów budowlanych o których mowa w art. 5 „Prawa budowlanego”;
54. **Właściwości użytkowe** – zdolność wyrobu do spełnienia żądanych funkcji w zamierzonych warunkach użytkowania lub zachowania w trakcie użytkowania;
55. **Aprobata techniczna** – pozytywna ocena techniczna przydatności wyrobu budowlanego do zamierzonego stosowania, uzależniona od spełnienia wymogów podstawowych przez obiekty budowlane, w których wyrób budowlany jest stosowany. – dotyczy dokumentów wystawionych przed 31.12.2016 r. do końca okresu ich ważności;
56. **Zharmonizowane specyfikacje techniczne** – normy zharmonizowane i europejskie dokumenty oceny;
57. **Norma zharmonizowana** – norma przyjęta przez jeden z europejskich organów normalizacyjnych wymienionych w załączniku I do dyrektywy 98/34/WE, na podstawie wniosku wydanego przez Komisję, zgodnie z art. 6 tej dyrektywy;
58. **Europejski dokument oceny** – dokument przyjęty przez organizację JOT do celów wydawania europejskich ocen technicznych;
59. **Europejska ocena techniczna** – udokumentowana ocena właściwości użytkowych wyrobu budowlanego w odniesieniu do jego zasadniczych charakterystyk zgodnie z odnośnym europejskim dokumentem oceny;
60. **Krajowa ocena techniczna** – udokumentowana, pozytywna ocena właściwości użytkowych tych zasadniczych charakterystyk wyrobu budowlanego, które zgodnie z zamierzonym zastosowaniem mają wpływ na spełnienie podstawowych wymagań, o których mowa w art. 5 ust. 1 pkt 1 ustawy z dnia 7 lipca 1994 r. – Prawo budowlane (Dz. U. z 2013 r. poz. 1409, z późn. zm.), przez obiekty budowlane, w których wyrób będzie zastosowany;
61. **Zakładowa kontrola produkcji** – udokumentowana stała i wewnętrzna kontrola produkcji w zakładzie produkcyjnym zgodnie ze stosownymi zharmonizowanymi specyfikacjami technicznymi;
62. **Ustalenia techniczne** – ustalenia podane w normach, aprobaty technicznych (wydanych przed 31.12.2016 r. – a po tym terminie w krajowych ocenach technicznych) i szczegółowych specyfikacjach technicznych;
63. **Instrukcja technicznej obsługi (eksploatacji)** – instrukcja opracowana przez projektanta lub dostawcę urządzeń technicznych i maszyn, określająca rodzaje i kolejność lub współzależność czynności obsługi, przeglądów i zabiegów konserwacyjnych, warunkujących ich efektywne i bezpieczne użytkowanie. Instrukcja techniczna obsługi (eksploatacji) jest również składnikiem dokumentacji powykonawczej obiektu budowlanego;
64. **Istotne wymagania** – wymagania dotyczące bezpieczeństwa, zdrowia i pewnych innych aspektów interesu wspólnego, jakie mają spełniać roboty budowlane;
65. **Normy europejskie** – normy przyjęte przez Europejski Komitet Normalizacyjny (CEN) oraz Europejski Komitet Normalizacyjny Elektrotechniki (CENELEC) lub Europejski Instytut Norm Telekomunikacyjnych (ETSI) jako „standardy europejskie (EN)” lub „dokumenty harmonizacyjne (HD)”, zgodnie z ogólnymi zasadami działania tych organizacji;
66. **Wspólny Słownik Zamówień** – wspólny dla wszystkich krajów Unii Europejskiej zespół kodów z systemem klasyfikacji produktów, usług i robót budowlanych, (ang. Common Procurement Vocabulary – skrót CPV) stworzony na potrzeby zamówień publicznych, który obowiązuje we wszystkich krajach Unii Europejskiej, a wprowadzony został rozporządzeniem (WE) nr 2195/2002 Parlamentu Europejskiego i Rady w sprawie Wspólnego Słownika Zamówień (CPV) oraz dyrektywy 2004/17/WE i 2004/18/WE Parlamentu Europejskiego i Rady dotyczące procedur udzielania zamówień publicznych w zakresie zmiany CPV Rozporządzeniem Komisji (WE) nr 213/2008 z dnia 28 listopada zmieniającym;
67. **Grupy, klasy, kategorie robót** – grupy, klasy, kategorie określone w rozporządzeniu nr 2195/2002 z dnia 5 listopada 2002 r. w sprawie Wspólnego Słownika Zamówień (Dz. Urz. WE L 340 z 16.12.2002, z późn. zm.), zwanym dalej „Wspólnym Słownikiem Zamówień”

1.6.2 Terminy stosowane w umowach

1. **Harmonogram wykonania robót** – dokument określający całkowity czas wykonania robót wraz z terminami rozpoczęcia i zakończenia robót każdego z wykonawców i terminami realizacji poszczególnych rodzajów lub etapów robót;
2. **Wada** – niezgodność wykonania przedmiotu umowy z wymaganiami ustalonymi w tej umowie;
3. **Arbitraż** – sposób rozstrzygania sporów poza sądem przez jedną lub kilka osób, wybranych zwykle przez strony;
4. **Roszczenie** – żądanie przez wykonawcę dodatkowej zapłaty, do której jego zdaniem jest, zgodnie z umową, upoważniony lub żądanie zapłaty za szkodę wynikającą z niedotrzymania warunków umowy;
5. **Siła wyższa** – zdarzenie, którego nie można było przewidzieć ani mu zapobiec i będące poza wpływem stron umowy, które uniemożliwia wykonawcy wypełnienie swoich zobowiązań w całości lub w części;
6. **Potrącenia** – sankcje za niezgodne z umową wykonanie robót, przez zmniejszenie kwoty umownej. Sankcje będą zastosowane, gdy zamawiający zaakceptuje je zamiast wykonania poprawek robót wykonanych niezgodnie z umową;
7. **Zaliczka** – kwota pieniędzy wypłacona wykonawcy przez zamawiającego po podpisaniu umowy, ale przed rozpoczęciem robót, dostaw lub świadczeniem usług;
8. **Faktura końcowa** – dokument akceptowany przez strony umowy, ustalający ostateczne koszty wykonania robót lub usług i ostateczną kwotę wynagrodzenia;
9. **Protokół odbioru końcowego** – dokument stanowiący podstawę ostatecznego rozliczenia wykonanych robót lub usług;
10. **Wynagrodzenie końcowe** – ostateczna kwota w fakturze końcowej;
11. **Protokół odbioru częściowego** – dokument, który stanowi podstawę płatności za wykonane roboty, usługi lub dostawy materiałów na określony dzień;
12. **Wynagrodzenie częściowe** – wynagrodzenie, które wynika z faktury częściowej;
13. **Faktura częściowa** – rozliczenie przejściowe między stronami umowy odnośnie do kwoty wynagrodzenia za całość robót lub usług wykonanych na określony dzień;
14. **Kosztorys** – dokument określający całkowite wynagrodzenie wykonawcy w ofercie, ustalone na podstawie przedmiaru robót z podaniem cen szczegółowych odniesionych do poszczególnych pozycji przedmiaru;
15. **Cena jednostkowa** – cena ustalona na jednostkę rzeczową wykonania robót budowlanych, dostaw lub usług; suma kosztów bezpośredniej robocizny, materiałów i pracy sprzętu oraz kosztów pośrednich i zysku, wyliczona na jednostkę przedmiarową robót podstawowych;
16. **Obmiar robót** – szczegółowy opis robót wykonywanych lub już zakończonych z podaniem ich ilości;
17. **Rozliczenie końcowe** – dokument finansowy sporządzany po wykonaniu robót przez przedstawiciela zamawiającego, stwierdzający różnicę między kwotą faktury końcowej a sumą wynikającą ze wszystkich dotychczasowych płatności;
18. **Wykonanie obiektu budowlanego** – stan gotowości do użytkowania obiektu budowlanego, mimo że część robót nieistotnych może pozostawać jeszcze do wykonania;
19. **Protokół odbioru obiektu** – dokument potwierdzający wykonanie obiektu budowlanego;
20. **Odbiór końcowy** – proces przekazywania zamawiającemu zakończonego obiektu budowlanego z zastrzeżeniem lub bez;
21. **Rękojmia** – zobowiązanie, z którego wynika, że przez określony czas po odbiorze robót i usług wykonawca będzie naprawiał wszelkie wady i usterki wskazane przez zamawiającego lub jego przedstawiciela;
22. **Protokół usunięcia wad** – dokument wydany po zakończeniu okresu rękojmi, potwierdzający usunięcie stwierdzonych wad;
23. **Okres rękojmi** – okres od zakończenia robót, podczas którego wykonawca jest zobowiązany do usunięcia wad i usterek w materiałach i wykonanych robotach, wskazanych przez zamawiającego lub jego przedstawicieli;
24. **Warunki techniczne użytkowania** – dokument, który określa warunki użytkowania obiektu, przeprowadzania okresowych przeglądów i zalecenia dotyczące konserwacji obiektu;
11. **Instrukcja użytkowania** – dokument, który zawiera zalecenia w zakresie użytkowania instalacji lub urządzeń.

1.6.3 Wybrane określenia podstawowe dotyczące budownictwa drogowego

1. **Budowla drogowa** – obiekt budowlany, nie będący budynkiem, stanowiący całość techniczno-użytkową (droga) albo jego część stanowiącą odrębny element konstrukcyjny lub technologiczny (obiekt mostowy, korpus ziemny, węzeł);
2. **Droga** – wydzielony pas terenu przeznaczony do ruchu lub postoju pojazdów oraz ruchu pieszych wraz z wszelkimi urządzeniami technicznymi związanymi z prowadzeniem i zabezpieczeniem ruchu;
3. **Droga tymczasowa (montażowa)** – droga specjalnie przygotowana, przeznaczona do ruchu pojazdów obsługujących zadanie budowlane na czas jego wykonania, przewidziana do usunięcia po jego zakończeniu;
4. **Pas drogowy** – wydzielony liniami granicznymi pas terenu przeznaczony do umieszczania w nim drogi i związanych z nią urządzeń oraz drzew i krzewów. Pas drogowy może również obejmować teren przewidziany do rozbudowy drogi i budowy urządzeń chroniących ludzi i środowisko przed uciążliwościami powodowanymi przez ruch na drodze;
5. **Objazd tymczasowy** – droga specjalnie przygotowana i odpowiednio utrzymana do przeprowadzenia ruchu publicznego na okres budowy.
6. **Korpus drogowy** – nasyp lub ta część wykopu, która jest ograniczona koroną drogi i skarpami rowów;
7. **Niweleta** – wysokościowe i geometryczne rozwinięcie na płaszczyźnie pionowego przekroju w osi drogi lub obiektu mostowego;
8. **Korona drogi** – jezdnia (jezdnie) z poboczami lub chodnikami, zatokami, pasami awaryjnego postoju i pasami dzielącymi jezdnie;
9. **Jezdnia** – część korony drogi przeznaczona do ruchu pojazdów;
10. **Chodnik** – wyznaczony pas terenu przy jezdni lub odsunięty od jezdni, przeznaczony do ruchu pieszych;
11. **Nawierzchnia** – warstwa lub zespół warstw służących do przejmowania i rozkładania obciążeń od ruchu na podłoże gruntowe i zapewniających dogodne warunki dla ruchu;
12. **Konstrukcja nawierzchni** – układ warstw nawierzchni wraz ze sposobem ich połączenia;
13. **Pobocze** – część korony drogi przeznaczona do chwilowego postoju pojazdów, umieszczenia urządzeń organizacji i bezpieczeństwa ruchu oraz do ruchu pieszych, służąca jednocześnie do bocznego oparcia konstrukcji nawierzchni;

14. **Koryto** – element uformowany w korpusie drogowym w celu ułożenia w nim konstrukcji nawierzchni;
15. **Podłoże nawierzchni** – grunt rodzimy lub nasypowy, leżący pod nawierzchnią do głębokości przemarzania;
16. **Podłoże ulepszone nawierzchni** – górna warstwa podłoża, leżąca bezpośrednio pod nawierzchnią, ulepszona w celu umożliwienia przejścia ruchu budowlanego i właściwego wykonania nawierzchni;
17. **Warstwa odsączająca** – warstwa służąca do odprowadzenia wody przedostającej się do nawierzchni;
18. **Warstwa odcinająca** – warstwa stosowana w celu uniemożliwienia przenikania cząstek drobnych gruntu do warstwy nawierzchni leżącej powyżej;
19. **Warstwa mrozochronna** – warstwa, której głównym zadaniem jest ochrona nawierzchni przed skutkami działania mrozu;
20. **Podbudowa pomocnicza** – dolna część podbudowy spełniająca, obok funkcji nośnych, funkcję zabezpieczenia nawierzchni przed działaniem wody, mrozu i przenikaniem cząstek podłoża. Może zawierać warstwę mrozochronną, odsączającą lub odcinającą;
21. **Warstwa wyrównawcza** – warstwa służąca do wyrównania nierówności podbudowy lub profilu istniejącej nawierzchni;
22. **Podbudowa** – dolna część nawierzchni służąca do przenoszenia obciążeń od ruchu na podłoże. Podbudowa może składać się z podbudowy zasadniczej i podbudowy pomocniczej;
23. **Podbudowa zasadnicza** – górna część podbudowy spełniająca funkcje nośne w konstrukcji nawierzchni. Może ona składać się z jednej lub dwóch warstw;
24. **Warstwa wiążąca** – warstwa znajdująca się między warstwą ścierną a podbudową, zapewniająca lepsze rozłożenie naprężeń w nawierzchni i przekazywanie ich na podbudowę;
25. **Warstwa ścierna** – górna warstwa nawierzchni poddana bezpośrednio oddziaływaniu ruchu i czynników atmosferycznych.

2 WYMAGANIA DOTYCZĄCE MATERIAŁÓW

2.1 Stosowanie wyrobów budowlanych

Materiały stosowane do wykonywania robót budowlanych objętych zamówieniem będące wyrobami budowlanymi w myśl Ustawy o wyrobach budowlanych z dnia 16 kwietnia 2004 r. (tekst jednolity Dz. z 2016 r. Nr 0, poz. 1570) oraz Rozporządzenia Parlamentu Europejskiego i Rady (UE) Nr 305/2011 z dnia 9 marca 2011 r. ustanawiającego zharmonizowane warunki wprowadzania do obrotu wyrobów budowlanych i uchylającego dyrektywę Rady 89/106/EEG, mogą być wprowadzone do obrotu lub udostępniane na rynku krajowym, jeżeli nadają się do stosowania przy wykonywaniu robót budowlanych, w zakresie odpowiadającym ich właściwościom użytkowym i zamierzonemu zastosowaniu co oznacza, że ich właściwości użytkowe umożliwiają – prawidłowo zaprojektowanym i wykonanym obiektom budowlanym, w których mają być one zastosowane w sposób trwały – spełnienie podstawowych wymagań, o których mowa w art. 5 ust. 1 pkt. 1 ustawy z dnia 7 lipca 1994 r. – Prawo budowlane (tekst jednolity Dz. U. z 2016 r. nr 0 poz. 290).

Wszystkie materiały wykorzystywane przy robotach budowlanych objętych zamówieniem powinny być wprowadzone do obrotu lub udostępnione na rynku krajowym zgodnie z właściwymi przepisami, a więc posiadać:

- oznakowanie znakiem CE co oznacza, że dokonano oceny ich zgodności ze zharmonizowaną normą europejską wprowadzoną do zbioru Polskich Norm lub z europejską oceną techniczną, albo
- oznakowanie znakiem budowlanym, co oznacza, że są to wyroby nieobjęte normą zharmonizowaną – dla której zakończył się okres koegzystencji – i dla których nie została wydana europejska ocena techniczna, a dokonano oceny zgodności z Polską Normą lub aprobatą techniczną (do końca okresu ważności tej aprobaty wydanej do 31 grudnia 2016 r., a później krajową oceną techniczną), bądź uznano za „regionalny wyrób budowlany”, albo
- legalne wprowadzenie do obrotu w innym państwie członkowskim Unii Europejskiej lub w państwie członkowskim Europejskiego Porozumienia o Wolnym Handlu (EFTA) – stronie umowy o Europejskim Obszarze Gospodarczym oraz w Turcji, o ile wyroby budowlane udostępniane na rynku krajowym są nieobjęte zakresem przedmiotowym zharmonizowanych specyfikacji technicznych, o których mowa w art. 2 pkt 10 rozporządzenia Nr 305/2011, a ich właściwości użytkowe umożliwiają spełnienie podstawowych wymagań przez obiekty budowlane zaprojektowane i budowane w sposób określony w przepisach techniczno-budowlanych, oraz zgodnie z zasadami wiedzy technicznej (wraz z wyrobem budowlanym udostępnianym na rynku krajowym dostarcza się informacje o jego właściwościach użytkowych oznaczonych zgodnie z przepisami państwa, w którym wyrób budowlany został wprowadzony do obrotu, instrukcje stosowania, instrukcje obsługi oraz informacje dotyczące zagrożenia dla zdrowia i bezpieczeństwa, jakie ten wyrób stwarza podczas stosowania i użytkowania), albo
- dopuszczenie do jednostkowego zastosowania w obiekcie budowlanym.
Oznakowanie powinno umożliwiać identyfikację producenta i typu wyrobu, kraju pochodzenia oraz daty produkcji.

2.2 Źródła uzyskania materiałów do elementów konstrukcyjnych

Wykonawca przedstawi inspektorowi nadzoru inwestorskiego szczegółowe informacje dotyczące, zamawiania lub wydobywania materiałów i odpowiednie krajowe oceny techniczne (lub aprobaty techniczne – wydane do 31 grudnia 2016 r. a po zakończeniu okresu ich ważności krajowe oceny techniczne) lub świadectwa badań laboratoryjnych oraz próbki do zatwierdzenia przez inspektora nadzoru inwestorskiego.

Wykonawca zobowiązany jest do prowadzenia ciągłych badań określonych w SST w celu udokumentowania, że materiały uzyskane z dopuszczalnego źródła spełniają wymagania SST w czasie postępu robót.

Pozostałe materiały budowlane powinny spełniać wymagania jakościowe określone Polskimi Normami, krajowymi ocenami technicznymi (lub aprobatami technicznymi – wydanymi do 31 grudnia 2016 r. a po zakończeniu okresu ich ważności krajowymi ocenami technicznymi), o których mowa w Szczegółowych Specyfikacjach Technicznych (SST).

2.3 Pozyskiwanie masowych materiałów pochodzenia miejscowego

Wykonawca odpowiada za uzyskanie pozwoleń od właścicieli i odnośnych władz na pozyskanie materiałów z jakichkolwiek źródeł miejscowych, włączając w to źródła wskazane przez Zamawiającego i jest zobowiązany dostarczyć inspektorowi nadzoru inwestorskiego wymagane dokumenty przed rozpoczęciem eksploatacji złoża.

Wykonawca przedstawi dokumentację zawierającą raporty z badań terenowych i laboratoryjnych oraz proponowaną przez siebie metodę wydobycia i selekcji do zatwierdzenia inspektorowi nadzoru inwestorskiego.

Wykonawca ponosi odpowiedzialność za spełnienie wymagań ilościowych i jakościowych materiałów z jakiegokolwiek źródła.

Wykonawca poniesie wszystkie koszty, a w tym: opłaty, wynagrodzenia i jakiekolwiek inne koszty związane z dostarczeniem materiałów do robót, chyba że postanowienia ogólne lub szczegółowe warunków umowy stanowią inaczej.

Humus i nadkład czasowo zdjęte z terenu wykopów, ukopów i miejsc pozyskania piasku i żwiru będą formowane w hałdy i wykorzystywane przy zasypce i rekultywacji terenu po ukończeniu robót.

Wszystkie odpowiednie materiały pozyskane z wykopów na terenie budowy lub z innych miejsc wskazanych w dokumentach umowy będą wykorzystane do robót lub odwiezione na odkład odpowiednio do wymagań umowy lub wskazań inspektora nadzoru inwestorskiego.

Eksploracja źródeł materiałów będzie zgodna z wszelkimi regulacjami prawnymi obowiązującymi na danym obszarze.

2.4 Materiały pochodzące z rozbiórek

Materiały pochodzące z rozbiórek poszczególnych elementów występujących w trakcie budowy zostaną zagospodarowane zgodnie z SST przypisanymi poszczególnym elementom robót rozbiórkowych.

Koszty usunięcia i utylizacji tych materiałów opisane są w pkt. 9 podstawy płatności właściwych SST. Wykonawca będzie postępował zgodnie z zapisami właściwych SST i w zgodności z Ustawą o odpadach (Dz. U. Nr 0 poz. 21 z 2015.02.06).

2.5. Materiały nieodpowiadające wymaganiom jakościowym

Materiały nieodpowiadające wymaganiom jakościowym zostaną przez Wykonawcę wywiezione z terenu budowy, bądź złożone w miejscu wskazanym przez Inspektora nadzoru inwestorskiego.

Każdy rodzaj robót, w których znajdują się niezbadane i niezaakceptowane materiały, Wykonawca wykonuje na własne ryzyko, licząc się z ich nieprzyjęciem i niezapłaceniem.

2.5 Przechowywanie i składowanie materiałów

Wykonawca zapewni, aby tymczasowo składowane materiały, do czasu gdy będą one potrzebne do robót, były zabezpieczone przed zanieczyszczeniem, zachowały swoją jakość i właściwość do robót i były dostępne do kontroli przez inspektora nadzoru inwestorskiego.

Miejsca czasowego składowania materiałów będą zlokalizowane w obrębie terenu budowy w miejscach uzgodnionych z inspektorem nadzoru inwestorskiego lub poza terenem budowy w miejscach wskazanych przez Wykonawcę i zaakceptowanych przez inspektora nadzoru inwestorskiego.

2.6 Wariantowe stosowanie materiałów

Jeśli dokumentacja projektowa lub SST przewidują możliwość zastosowania różnych rodzajów materiałów do wykonywania poszczególnych elementów robót Wykonawca powiadomi inspektora nadzoru inwestorskiego o zamiarze zastosowania konkretnego rodzaju materiału. Wybrany i zaakceptowany rodzaj materiału nie może być później zamieniany bez zgody inspektora nadzoru inwestorskiego.

3 WYMAGANIA DOTYCZĄCE SPRZĘTU, MASZYN I NARZĘDZI

3.1 Wykonawca jest zobowiązany do używania jedynie takiego sprzętu, który nie spowoduje niekorzystnego wpływu na jakość wykonywanych robót. Sprzęt używany do robót powinien być zgodny z ofertą Wykonawcy i powinien odpowiadać pod względem typów i ilości wskazaniom zawartym w SST, programie zapewnienia jakości (PZJ) lub projekcie organizacji robót zaakceptowanym przez inspektora nadzoru inwestorskiego.

Liczba i wydajność sprzętu będzie gwarantować przeprowadzenie robót, zgodnie z zasadami określonymi w dokumentacji projektowej, SST i wskazaniach inspektora nadzoru inwestorskiego w terminie przewidzianym umową.

3.2 Sprzęt będący własnością Wykonawcy lub wynajęty do wykonania robót ma być utrzymywany w dobrym stanie i gotowości do pracy.

Sprzęt ten powinien spełniać normy ochrony środowiska i przepisy dotyczące jego użytkowania.

Wykonawca dostarczy Inspektorowi nadzoru inwestorskiego kopie dokumentów potwierdzających dopuszczenie sprzętu do użytkowania, tam gdzie jest to wymagane przepisami.

3.3 Jeżeli dokumentacja projektowa lub SST przewidują możliwość wariantowego użycia sprzętu przy wykonywanych robotach, wykonawca powiadomi Inspektora nadzoru inwestorskiego o swoim zamiarze wyboru i uzyska jego akceptację przed użyciem sprzętu. Wybrany sprzęt, po akceptacji inspektora nadzoru inwestorskiego, nie może być później zmieniany bez jego zgody.

3.4 Jakikolwiek sprzęt, maszyny, urządzenia i narzędzia niegwarantujące zachowania opisanych wyżej warunków, lub innych warunków umowy, zostanie przez Inspektora nadzoru zdyskwalifikowany i niedopuszczony do wykonywania robót.

4 WYMAGANIA DOTYCZĄCE TRANSPORTU

4.1 Ogólne wymagania dotyczące transportu

Wykonawca jest zobowiązany do stosowania jedynie takich środków transportu, które nie wpłyną niekorzystnie na jakość wykonywanych robót i właściwości przewożonych materiałów. Środki transportu niegwarantujące zachowania opisanych

wyżej warunków, lub innych warunków umowy, zostaną przez Inspektora nadzoru zdyskwalifikowane i niedopuszczone do udziału w wykonywaniu robót.

Liczba środków transportu będzie zapewniać prowadzenie robót zgodnie z zasadami określonymi w dokumentacji projektowej, SST i wskazaniach inspektora nadzoru inwestorskiego w terminie przewidzianym w umowie.

Wykonawca naprawi wszelkie uszkodzenia spowodowane przez zastosowane do wykonania robót środki transportu. W przypadku trwałego zanieczyszczenia gruntu lub wody gruntowej, wykonawca jest zobowiązany do rekultywacji na własny koszt w zakresie spowodowanego zanieczyszczenia.

4.2 Wymagania dotyczące przewozu po drogach publicznych

Przy ruchu na drogach publicznych pojazdy będą spełniać wymagania dotyczące przepisów ruchu drogowego w szczególności w odniesieniu do dopuszczalnych obciążeń na osie i innych parametrów technicznych. Środki transportu nieodpowiadające warunkom dopuszczalnych obciążeń na osie mogą być dopuszczone przez właściwy zarząd drogi pod warunkiem przywrócenia stanu pierwotnego użytkowanych odcinków dróg na koszt Wykonawcy.

Wykonawca uzyska wszelkie niezbędne zezwolenia od władz, co do przewozu nietypowych wagowo i gabarytowo ładunków i będzie o każdym takim przewozie powiadamiał Inspektora nadzoru.

Wykonawca będzie usuwać na bieżąco, na własny koszt, wszelkie zanieczyszczenia spowodowane jego pojazdami na drogach publicznych oraz dojazdach do terenu budowy.

5 WYMAGANIA DOTYCZĄCE WYKONANIA ROBÓT

5.1 Przed rozpoczęciem robót Wykonawca opracuje:

- projekt zagospodarowania placu budowy, który powinien składać się z części opisowej i graficznej,
- plan bezpieczeństwa i ochrony zdrowia (plan bioz),
- projekt organizacji robót i harmonogram ich realizacji,
- projekt technologii i organizacji montażu (dla obiektów prefabrykowanych lub elementów konstrukcyjnych o dużych gabarytach lub masie).

5.2 Wykonawca jest odpowiedzialny za prowadzenie robót zgodnie z umową oraz za jakość zastosowanych materiałów i wykonywanych robót, za ich zgodność z dokumentacją projektową, wymaganiami SST, PZJ, projektu organizacji robót oraz poleceniami Inspektora nadzoru inwestorskiego.

5.3. Decyzje i polecenie Inspektora nadzoru inwestorskiego

Decyzje Inspektora dotyczą ce akceptacji lub odrzucenia materiałów i elementów robót będą oparte na wymaganiach sformułowanych w umowie, dokumentacji projektowej, SST, PN, innych normach i instrukcjach.

Inspektor jest upoważniony do inspekcji wszystkich robót i kontroli wszystkich materiałów dostarczonych na budowę lub na niej produkowanych.

Polecenia Inspektora będą wykonywane nie później niż w czasie przez niego wyznaczonym, po ich otrzymaniu przez Wykonawcę, pod groźbą zatrzymania robót.

Ewentualne skutki finansowe z tytułu niedotrzymania terminu poniesie Wykonawca.

W przypadku opóźnień realizacyjnych budowy, stwarzających zagrożenie dla finalnego zakończenia robót, Inspektor ma prawo wprowadzić podwykonawcę na określone roboty na koszt Wykonawcy.

5.3 Roboty budowlane Wykonawca winien prowadzić wyłącznie na działkach objętych pozwoleniem na budowę.

- 5.3.1 Jeżeli do wykonania prac przygotowawczych lub robót budowlanych jest niezbędne wejście do sąsiedniego budynku, lokalu lub na teren sąsiedniej nieruchomości, inwestor jest obowiązany przed rozpoczęciem robót uzyskać zgodę właściciela sąsiedniej nieruchomości, budynku lub lokalu (najemcy) na wejście oraz uzgodnić z nim przewidywany sposób, zakres i terminy korzystania z tych obiektów, a także ewentualną rekompensatę z tego tytułu.
- 5.3.2 W razie niezgodnienia warunków, o których mowa w ust. 1, właściwy organ – na wniosek inwestora – w terminie 14 dni od dnia złożenia wniosku, rozstrzyga, w drodze decyzji, o niezbędności wejścia do sąsiedniego budynku, lokalu lub na teren sąsiedniej nieruchomości. W przypadku uznania zasadności wniosku inwestora, właściwy organ określa jednocześnie granice niezbędnej potrzeby oraz warunki korzystania z sąsiedniego budynku, lokalu lub nieruchomości.
- 5.3.3 Inwestor, po zakończeniu robót, o których mowa w pkt. 5.4.1, jest zobowiązany naprawić szkody powstałe w wyniku korzystania z sąsiedniej nieruchomości, budynku lub lokalu – na zasadach określonych w Kodeksie cywilnym.
- 5.3.4 Zajęcie, na potrzeby budowy, pasa drogowego lub jego części może nastąpić po spełnieniu wymagań określonych w odrębnych przepisach.

5.4 Wykonawca jest odpowiedzialny za dokładne wytyczenie w planie i wyznaczenie wysokości wszystkich elementów robót zgodnie z wymiarami i rzędnymi określonymi w dokumentacji projektowej lub przekazanymi na piśmie przez Inspektora nadzoru inwestorskiego.

Przed przystąpieniem do wykonania prac geodezyjnych i kartograficznych Wykonawca zobowiązany jest zgłosić prace do ośrodka dokumentacji, pozyskać aktualne dane odnośnie państwowej osnowy sytuacyjno-wysokościowej, a następnie po zakończeniu budowy – złożyć operat z pomiaru powykonawczego – do państwowego zasobu geodezyjno-kartograficznego.

Pracami geodezyjnymi i kartograficznymi powinna kierować i sprawować nad nimi bezpośredni nadzór i kontrolę wyłącznie osoba posiadająca odpowiednie uprawnienia zawodowe – zgodnie z wymaganiami ustawy Prawo Geodezyjne i Kartograficzne.

Geodezyjna Obsługa Budowy obejmuje w szczególności:

- przed przystąpieniem do robót:
 - a) założenie osnowy realizacyjnej, w dowiązaniu do punktów osnowy państwowej,
 - b) odszukanie i oznaczenie (w sposób trwały i widoczny na czas realizacji robót) granic pasa budowy,
 - c) wytyczenie i stabilizacja punktów głównych obiektów budowlanych,
- w trakcie prowadzenia robót:
 - a) bieżącą obsługę geodezyjną budowy w tym obmiary,
 - b) pomiary przemieszczeń i odkształceń prowadzone w miarę potrzeby do końca okresu gwarancyjnego,
- po zakończeniu robót:
 - a) wykonanie inwentaryzacji powykonawczej wraz z mapą,
 - b) wyznaczenie i odtworzenie granic pasa drogowego lub działki,
 - c) trwale zastabilizowanie punktów granicznych,
 - d) okazanie granic właścicielom nieruchomości przylegającym do działek objętych pozwoleniem na budowę,
 - e) wykonanie operatu technicznego zawierającego:
 - wykaz współrzędnych punktów granicznych obiektu budowlanego,
 - szkice wyniesienia z wymiarowaniem,
 - mapę wstęgową z oznaczeniem rodzaju stabilizowanego punktu,
 - protokoły z okazania granic właścicielom nieruchomości przylegających do obiektu budowlanego.

Podczas prac należy zwrócić szczególną uwagę na zachowanie w stanie nienaruszonym i nie przesunięcie punktów geodezyjnych, które podlegają ochronie w trybie przepisów ustawy Prawo Geodezyjne i Kartograficzne.

Następstwa jakiegokolwiek błędu spowodowanego przez Wykonawcę w wytyczeniu i wykonywaniu robót zostaną, jeśli wymagać tego będzie inspektor nadzoru inwestorskiego, poprawione przez Wykonawcę na własny koszt.

5.5 Ochrona środowiska i ograniczenie uciążliwości dla otoczenia

Wykonawca powinien stosować się do wymogów zawartych w decyzji środowiskowej i w raporcie oddziaływania na środowisko oraz wszelkich uzyskanych uzgodnieniach zawartych w Dokumentacji Projektowej.

Wykonawca powinien:

- Organizować roboty w taki sposób, aby zminimalizować ilość powstających odpadów budowlanych;
- Unikać zanieczyszczeń odpadami stałymi i ściekami miejsc prowadzenia robót budowlanych i eksploatacji przedsięwzięcia, a odpady powstałe selektywnie magazynować w przystosowanych do tego pojemnikach lub tymczasowych punktach magazynowania oraz systematycznie wywozić lub zagospodarować.
- Wymaganą dokumentacją projektową wycinkę zieleni przeprowadzić poza sezonem lęgowym ptaków (poza okresem od 15 marca do 15 sierpnia włącznie);
- Na terenie leśnym z drzew przeznaczonych do usunięcia zdjąć budki lęgowe dla ptaków i przenieść na inne drzewa;
- Prace ziemne w rejonie zbiorników i cieków wodnych prowadzić poza okresem masowych migracji płazów (marzec-maj, połowa września do połowy października). W tym okresie należy zapewnić przedostanie się płazom na drugą stronę obiektu budowlanego;
- Zapewnić minimalizację zmian stosunków wodnych w czasie prowadzenia prac budowlanych; w miejscach ewentualnego drenażu wód podziemnych za pomocą wykopów, należy zabezpieczyć wody z ich odwodnienia;
- Przewidzieć zastępcze źródło zaopatrzenia w wodę, w przypadku likwidacji ujęć wód podziemnych, kolidujących z obiektem budowlanym lub zaniku wody w ujęciach w wyniku drenażu;
- Unikać zbędnej koncentracji prac budowlanych z wykorzystaniem sprzętu mechanicznego na terenach zwartej zabudowy mieszkaniowej oraz eliminować prace maszyn i urządzeń na biegu jałowym;
- Prace budowlane w rejonie najbliższych terenów chronionych akustycznie prowadzić w godzinach dziennych (6:00-22:00) w sposób powodujący najmniejszą emisję hałasu do środowiska;
- Zapobiegać wtórnej emisji pyłu z transportu mas ziemnych oraz dróg, którymi poruszać się będą pojazdy wyjeżdżające z placu budowy;
- Zapewnić nadzór archeologiczny i obserwację archeologiczną pracom ziemnym. W przypadku natrafienia na przedmiot posiadający cechy reliktu archeologicznego, należy natychmiast wstrzymać prace ziemne. Wyniki badań archeologicznych będą rzutowały na dalsze prace tzn. na kontynuację prac budowlanych.

6 KONTROLA JAKOŚCI ROBÓT

6.1 Program zapewnienia jakości

Do obowiązków Wykonawcy należy opracowanie i przedstawienie do zaakceptowania przez inspektora nadzoru inwestorskiego programu zapewnienia jakości (PZJ), w którym przedstawi on zamierzony sposób wykonania robót, możliwości techniczne, kadrowe i organizacyjne gwarantujące wykonanie robót zgodnie z dokumentacją projektową, SST.

Program zapewnienia jakości winien zawierać:

- organizację wykonania robót w terminie umownym i sposób prowadzenia robót;
- organizację ruchu na budowie wraz z oznakowaniem robót;
- plan bezpieczeństwa i ochrony zdrowia;
- wykaz zespołów roboczych, ich kwalifikacje i przygotowanie praktyczne;
- wykaz osób odpowiedzialnych za jakość i terminowość wykonania poszczególnych elementów robót;
- system (sposób i procedurę) proponowanej kontroli i sterowania jakością wykonywanych robót;

- wyposażenie w sprzęt i urządzenia do pomiarów i kontroli (opis laboratorium własnego lub laboratorium, któremu Wykonawca zamierza zlecić prowadzenie badań);
- sposób oraz formę gromadzenia wyników badań laboratoryjnych, zapisów pomiarów, a także wyciąganych wniosków i zastosowanych korekt w procesie technologicznym, proponowany sposób i formę przekazywania tych informacji inspektorowi nadzoru inwestorskiego;
- wykaz maszyn i urządzeń stosowanych na budowie wraz z ich parametrami technicznymi oraz wyposażeniem w mechanizmy do sterowania i urządzenia pomiarowo-kontrolne;
- rodzaje i ilość środków transportu oraz urządzeń do magazynowania i załadunku/rozładunku materiałów, spoiw, lepiszczy, kruszyw itp.;
- sposób i procedurę pomiarów i badań (rodzaj i częstotliwość, pobieranie próbek, legalizacja i sprawdzanie urządzeń itp.) prowadzonych podczas dostaw materiałów, wytwarzania mieszanek i wykonywania poszczególnych elementów robót.

6.2 Zasady kontroli jakości robót

Wykonawca jest odpowiedzialny za pełną kontrolę jakości robót i stosowanych materiałów. Wykonawca zapewni odpowiedni system kontroli, włączając w to personel, laboratorium, sprzęt, zaopatrzenie i wszystkie urządzenia niezbędne do pobierania próbek i badań materiałów oraz robót.

Wykonawca będzie przeprowadzać pomiary i badania materiałów oraz robót z częstotliwością zapewniającą stwierdzenie, że roboty wykonano zgodnie z wymaganiami zawartymi w dokumentacji projektowej i SST.

Minimalne wymagania co do zakresu badań i ich częstotliwości są określone w SST. W przypadku, gdy nie zostały one tam określone Inspektor nadzoru inwestorskiego ustali jaki zakres kontroli jest konieczny, aby zapewnić wykonanie robót zgodnie z umową.

Inspektor nadzoru inwestorskiego będzie mieć nieograniczony dostęp do pomieszczeń laboratoryjnych Wykonawcy w celu ich inspekcji.

Inspektor nadzoru będzie przekazywać Wykonawcy pisemne informacje o jakichkolwiek niedociągnięciach dotyczących urządzeń laboratoryjnych, sprzętu, zaopatrzenia laboratorium, pracy personelu lub metod badawczych. Jeżeli niedociągnięcia te będą tak poważne, że mogą wpłynąć ujemnie na wyniki badań, inspektor nadzoru inwestorskiego natychmiast wstrzyma użycie do robót badanych materiałów i dopuści je do użytku dopiero wtedy, gdy niedociągnięcia w pracy laboratorium zostaną usunięte i stwierdzona zostanie odpowiednia jakość tych materiałów.

Wszystkie koszty związane z organizowaniem i prowadzeniem badań materiałów i robót ponosi Wykonawca.

6.3 Pobieranie próbek

Próbki będą pobierane losowo. Zaleca się stosowanie statystycznych metod pobierania próbek, opartych na zasadzie, że wszystkie jednostkowe elementy produkcji mogą być z jednakowym prawdopodobieństwem wytypowane do badań.

Inspektor nadzoru inwestorskiego będzie mieć zapewnioną możliwość udziału w pobieraniu próbek. Na zlecenie inspektora nadzoru inwestorskiego Wykonawca będzie przeprowadzać dodatkowe badania tych materiałów, które budzą wątpliwości co do jakości, o ile kwestionowane materiały nie zostaną przez Wykonawcę usunięte lub ulepszone z własnej woli. Koszty tych dodatkowych badań pokrywa Wykonawca tylko w przypadku stwierdzenia usterek; w przeciwnym przypadku koszty te pokrywa Zamawiający.

Pojemniki do pobierania próbek będą dostarczane przez Wykonawcę i zatwierdzane przez inspektora nadzoru inwestorskiego. Próbki dostarczone przez Wykonawcę do badań będą odpowiednio opisane i oznakowane, w sposób zaakceptowany przez inspektora nadzoru inwestorskiego

6.4 Badania i pomiary

Wszystkie badania i pomiary będą przeprowadzone zgodnie z wymaganiami norm. W przypadku, gdy normy nie obejmują jakiegokolwiek badania wymaganego w SST, stosować można wytyczne krajowe, albo inne procedury, zaakceptowane przez inspektora nadzoru inwestorskiego.

Przed przystąpieniem do pomiarów lub badań, Wykonawca powiadomi inspektora nadzoru inwestorskiego o rodzaju, miejscu i terminie pomiaru lub badania. Po wykonaniu pomiaru lub badania, Wykonawca przedstawi na piśmie ich wyniki do akceptacji inspektora nadzoru inwestorskiego.

6.5 Raporty z badań

Wykonawca będzie przekazywać inspektorowi nadzoru inwestorskiego kopie raportów z wynikami badań jak najszybciej, nie później jednak niż w terminie określonym w programie zapewnienia jakości.

Wyniki badań (kopie) będą przekazywane inspektorowi nadzoru inwestorskiego na formularzach według dostarczonego przez niego wzoru lub innych, przez niego zaakceptowanych.

6.6 Badania prowadzone przez Inspektora nadzoru inwestorskiego

Dla celów kontroli i zatwierdzenia jakości Inspektor nadzoru inwestorskiego uprawniony jest do dokonywania kontroli, pobierania próbek i badania materiałów u źródła ich wytwarzania. Do umożliwienia jemu kontroli zapewniona będzie wszelka potrzebna do tego pomoc ze strony Wykonawcy i producenta materiałów.

Inspektor nadzoru inwestorskiego, po uprzedniej weryfikacji systemu kontroli robót prowadzonego przez Wykonawcę, będzie oceniać zgodność materiałów i robót z wymaganiami SST na podstawie wyników badań dostarczonych przez Wykonawcę.

Inspektor nadzoru inwestorskiego może pobierać próbki materiałów i prowadzi ć badania niezależnie od Wykonawcy, na swój koszt. Jeżeli wyniki tych badań wykażą, że raporty Wykonawcy są niewiarygodne, to inspektor nadzoru inwestorskiego poleci Wykonawcy lub zleci niezależnemu laboratorium przeprowadzenie powtórnych lub dodatkowych badań, albo oprze się wyłącznie na własnych badaniach przy ocenie zgodności materiałów i robót z dokumentacją projektową i SST. W przypadku gdy przeprowadzone, na polecenie inspektora nadzoru inwestorskiego, powtórne i dodatkowe badania potwierdzą niewiarygodność raportu Wykonawcy, całkowite koszty powtórnych lub dodatkowych badań i pobierania próbek poniesione zostaną przez Wykonawcę.

W przypadku gdy przeprowadzone na polecenie nadzoru inwestorskiego, powtórne i dodatkowe badania wykażą prawidłowość raportu Wykonawcy całkowite koszty badań i pobrania próbek poniesione zostaną przez inspektora nadzoru inwestorskiego.

6.7 Dokumenty budowy

6.7.1 Dziennik budowy

Zgodnie z art. 45 ustawy Prawo budowlane dziennik budowy stanowi urzędowy dokument przebiegu robót budowlanych oraz zdarzeń i okoliczności zachodzących w toku wykonywania robót i jest wydawany odpłatnie przez właściwy organ.

Przed rozpoczęciem robót budowlanych należy dokonać w dzienniku budowy wpisu osób, którym zostało powierzone kierownictwo, nadzór i kontrola techniczna robót budowlanych. Osoby te są obowiązane potwierdzić podpisem przyjęcie powierzonych im funkcji.

Do dokonywania wpisów w dzienniku budowy upoważnieni są:

- 1) inwestor,
- 2) inspektor nadzoru inwestorskiego,
- 3) projektant,
- 4) kierownik budowy,
- 5) kierownik robót budowlanych,
- 6) osoby wykonujące czynności geodezyjne na terenie budowy,
- 7) pracownicy organów nadzoru budowlanego i innych organów uprawnionych do kontroli przestrzegania przepisów na budowie – w ramach dokonywanych czynności kontrolnych.

Dziennik budowy znajduje się na stałe na terenie budowy lub rozbiórki i jest dostępny dla osób upoważnionych.

Dziennik budowy należy przechowywać w sposób zapobiegający uszkodzeniu, kradzieży lub zniszczeniu.

Za właściwe prowadzenie dziennika budowy, jego stan oraz właściwe przechowywanie na terenie budowy jest odpowiedzialny kierownik budowy.

Zapisy w dzienniku budowy będą dokonywane na bieżąco i będą dotyczyć przebiegu robót, stanu bezpieczeństwa ludzi i mienia oraz technicznej strony budowy.

Zapisy będą czytelne, dokonane trwałą techniką, w porządku chronologicznym, bezpośrednio jeden pod drugim, bez przerw.

Załączone do dziennika budowy protokoły i inne dokumenty będą oznaczone kolejnym numerem załącznika i opatrzone datą i podpisem Wykonawcy i Inspektora nadzoru inwestorskiego.

Do dziennika budowy należy wpisywać w szczególności: datę przekazania Wykonawcy terenu budowy, datę przekazania przez Zamawiającego dokumentacji projektowej, uzgodnienie przez inspektora nadzoru inwestorskiego programu zapewnienia jakości i harmonogramów robót, a ponadto:

- terminy rozpoczęcia i zakończenia poszczególnych elementów robót,
- przebieg robót, trudności i przeszkody w ich prowadzeniu, okresy i przyczyny przerw w robotach,
- uwagi i polecenia Inspektora nadzoru inwestorskiego,
- daty zarządzenia wstrzymania robót, z podaniem powodu,
- zgłoszenia i daty odbiorów robót zanikających i ulegających zakryciu, częściowych i ostatecznych odbiorów robót,
- wyjaśnienia, uwagi i propozycje Wykonawcy,
- stan pogody i temperaturę powietrza w okresie wykonywania robót podlegających ograniczeniom lub wymaganiom w związku z warunkami klimatycznymi,
- zgodność rzeczywistych warunków geotechnicznych z ich opisem w dokumentacji projektowej,
- dane dotyczące czynności geodezyjnych (pomiarowych) dokonywanych przed i w trakcie wykonywania robót,
- dane dotyczące sposobu wykonywania zabezpieczenia robót,
- dane dotyczące jakości materiałów, pobierania próbek oraz wyniki przeprowadzonych badań z podaniem kto je przeprowadzał,
- wyniki prób poszczególnych elementów budowli z podaniem kto je przeprowadzał,
- inne istotne informacje o przebiegu robót.

Propozycje, uwagi i wyjaśnienia Wykonawcy, wpisane do dziennika budowy będą przedłożone inspektorowi nadzoru inwestorskiego do ustosunkowania się.

Decyzje Inspektora nadzoru inwestorskiego wpisane do dziennika budowy Wykonawca podpisuje z zaznaczeniem ich przyjęcia lub zajęciem stanowiska.

Wpis projektanta do dziennika budowy obliguje Inspektora nadzoru inwestorskiego do ustosunkowania się. Projektant nie jest jednak stroną umowy i nie ma uprawnień do wydawania poleceń Wykonawcy robót.

6.7.2 Książka obmiarów (rejestr obmiarów)

Książka obmiarów stanowi dokument pozwalający na rozliczenie faktycznego postępu każdego z elementów robót. Obmiary wykonanych robót przeprowadza się sukcesywnie w jednostkach przyjętych w SST lub w kosztorysie.

6.7.3 Dokumenty laboratoryjne

Dzienniki laboratoryjne, dokumenty świadczące o dopuszczeniu użytych materiałów i wyrobów budowlanych do obrotu lub udostępnieniu na rynku krajowym bądź do jednostkowego zastosowania, zgodnie z właściwymi przepisami, orzeczenia o jakości materiałów, recepty robocze i kontrolne wyniki badań Wykonawcy będą gromadzone w formie uzgodnionej w programie zapewnienia jakości. Dokumenty te stanowią załączniki do odbioru robót. Winny być udostępnione na każde życzenie inspektora nadzoru inwestorskiego.

6.7.4 Pozostałe dokumenty budowy

Do dokumentów budowy zalicza się, oprócz wymienionych w punktach 6.8.1.-6.8.3., następujące dokumenty:

- a) pozwolenie na budowę,
- b) protokoły przekazania terenu budowy,
- c) umowy cywilno-prawne z osobami trzecimi,
- d) protokoły odbioru robót,
- e) protokoły z narad i ustaleń,
- f) operaty geodezyjne,
- g) plan bezpieczeństwa i ochrony zdrowia.

6.7.5 Przechowywanie dokumentów budowy

Dokumenty budowy będą przechowywane na terenie budowy w miejscu odpowiednio zabezpieczonym.

Zaginięcie któregośkolwiek z dokumentów budowy spowoduje jego natychmiastowe odtworzenie w formie przewidzianej prawem.

Wszelkie dokumenty budowy będą zawsze dostępne dla Inspektora nadzoru inwestorskiego i przedstawiane do wglądu na życzenie Zamawiającego.

7 WYMAGANIA DOTYCZĄCE PRZEDMIARU I OBMIARU ROBÓT

7.1 Ogólne zasady obmiaru robót

- a) Obmiar robót będzie określać faktyczny zakres robót wykonywanych, zgodnie z dokumentacją projektową i SST, w jednostkach ustalonych przez Zamawiającego w dokumentach umownych (SST) i przyjętych odpowiednio w kosztorysie.
- b) Obmiaru robót dokonuje Wykonawca. Wyniki obmiaru będą wpisane do książki obmiarów (rejestru obmiarów).
- c) Jakikolwiek błąd lub przeoczenie (opuszczenie) w ilości robót podanych w kosztorysie ofertowym lub gdzie indziej w SST nie zwalnia Wykonawcy od obowiązku ukończenia wszystkich robót. Błędne dane zostaną poprawione wg ustaleń Inspektora nadzoru inwestorskiego na piśmie.
- d) Obmiar wykonanych robót będzie przeprowadzony z częstotliwością wymaganą do celu miesięcznej płatności na rzecz Wykonawcy lub w innym czasie określonym w umowie.

7.2 Zasady określania ilości robót i materiałów

- a) Zasady określania ilości robót podane są w odpowiednich specyfikacjach technicznych i KNR-ach, KNNR-ach oraz normach zakładowych.
- b) Jednostki obmiaru powinny być zgodne z jednostkami określonymi w dokumentacji projektowej i kosztorysowej.

7.3 Urządzenia i sprzęt pomiarowy

- a) Do pomiaru używane będą tylko sprawne narzędzia pomiarowe, posiadające czytelną skalę, jednoznacznie określającą wykonany pomiar;
- b) Wszystkie urządzenia i sprzęt pomiarowy, stosowany w czasie obmiaru robót powinny być zaakceptowane przez inspektora nadzoru inwestorskiego;
- c) Urządzenia i sprzęt pomiarowy zostaną dostarczone przez Wykonawcę. Jeżeli urządzenia te lub sprzęt wymagają badań atestujących, to Wykonawca będzie posiadał ważne świadectwa legalizacji;
- d) Wszystkie urządzenia pomiarowe będą przez Wykonawcę utrzymywane w dobrym stanie, w całym okresie trwania robót.

7.4 Czas i sposób przeprowadzania obmiaru

- a) Obmiar robót zanikających przeprowadza się w czasie ich wykonywania;
- b) Obmiar robót podlegających zakryciu przeprowadza się przed ich zakryciem;
- c) Obmiaru robót wykonanych dokonuje się również przy wystąpieniu dłuższej przerwy w robotach;
- d) Roboty pomiarowe do obmiaru oraz nieodpłatne obliczenia wykonywane będą w sposób zrozumiały i jednoznaczny;
- e) Obmiary elementów o skomplikowanej powierzchni lub bryle będą uzupełnione odpowiednimi szkicami umieszczonymi w karcie książki obmiarów (rejestrze obmiarów). W razie braku miejsca szkice mogą być dołączone w formie oddzielnego załącznika do książki obmiarów, którego wzór zostanie uzgodniony z inspektorem nadzoru inwestorskiego.

8 SPOSÓB ODBIORU ROBÓT

8.1 Rodzaje odbiorów robót

W zależności od ustaleń odpowiednich SST, roboty podlegają następującym odbiorom:

- a) odbiorowi robót zanikających i ulegających zakryciu,
- b) odbiorowi częściowemu,
- c) odbiorowi ostatecznemu (końcowemu),
- d) odbiorowi po upływie okresu rękojmi,
- e) odbiorowi po upływie okresu gwarancji.

8.2 Odbiór robót zanikających i ulegających zakryciu

Odbiór robót zanikających i ulegających zakryciu polega na finalnej ocenie jakości wykonanych robót, które w dalszym procesie realizacji ulegną zakryciu.

Odbiór robót zanikających i ulegających zakryciu będzie dokonany w czasie umożliwiającym wykonanie ewentualnych korekt i poprawek bez hamowania ogólnego postępu robót. Odbioru tego dokonuje inspektor nadzoru inwestorskiego.

Gotowość danej części robót do odbioru zgłasza wykonawca wpisem do dziennika budowy i jednoczesnym powiadomieniem inspektora nadzoru inwestorskiego. Odbiór będzie przeprowadzony niezwłocznie, nie później jednak niż w ciągu 3 dni od daty zgłoszenia wpisem do dziennika budowy i powiadomienia o tym fakcie inspektora nadzoru inwestorskiego.

Jakość i ilość robót ulegających zakryciu ocenia inspektor nadzoru inwestorskiego na podstawie dokumentów zawierających komplet wyników badań laboratoryjnych i w oparciu o przeprowadzone pomiary, w konfrontacji z dokumentacją projektową, SST i uprzednimi ustaleniami.

8.3 Odbiór częściowy

Odbiór częściowy polega na ocenie ilości i jakości wykonanych części robót. Odbioru częściowego robót dokonuje się wg zasad jak przy odbiorze ostatecznym robót. Odbioru robót dokonuje komisja w obecności inspektora nadzoru inwestorskiego i Wykonawcy. Komisja jest powoływana przez Zamawiającego.

8.4 Odbiór robót ostateczny (końcowy)

8.4.1 Zasady odbioru ostatecznego (końcowego) robót

Odbiór ostateczny polega na finalnej ocenie rzeczywistego wykonania robót w odniesieniu do zakresu oraz jakości wykonanych robót.

Całkowite zakończenie robót oraz gotowość do odbioru ostatecznego będzie stwierdzona przez Wykonawcę wpisem do dziennika budowy.

Odbiór ostateczny robót nastąpi w terminie ustalonym w dokumentach umowy, licząc od dnia potwierdzenia przez inspektora nadzoru inwestorskiego zakończenia robót i przyjęcia dokumentów, o których mowa w punkcie 8.4.2.

Odbioru ostatecznego robót dokona komisja wyznaczona przez Zamawiającego w obecności Inspektora nadzoru inwestorskiego i Wykonawcy. Komisja odbierająca roboty dokona ich oceny jakościowej na podstawie przedłożonych dokumentów, wyników badań i pomiarów, ocenie wizualnej oraz zgodności wykonania robót z dokumentacją projektową i SST.

W toku odbioru ostatecznego robót komisja zapozna się z realizacją ustaleń przyjętych w trakcie odbiorów robót zanikających i ulegających zakryciu oraz odbiorów częściowych, zwłaszcza w zakresie wykonania robót uzupełniających i robót poprawkowych.

W przypadkach niewykonania wyznaczonych robót poprawkowych lub robót uzupełniających w poszczególnych elementach konstrukcyjnych i wykończeniowych, komisja przerwie swoje czynności i ustali nowy termin odbioru ostatecznego.

W przypadku stwierdzenia przez komisję, że jakość wykonywanych robót w poszczególnych asortymentach nieznacznie odbiega od wymaganej dokumentacją projektową i SST z uwzględnieniem tolerancji co nie ma większego wpływu na cechy eksploatacyjne obiektu, komisja oceni pomniejszoną wartość wykonywanych robót w stosunku do wymagań przyjętych w dokumentach umowy.

Wszystkie zarządzone przez komisję roboty poprawkowe lub uzupełniające będą zestawione wg wzoru ustalonego przez Zamawiającego.

Termin wykonania robót poprawkowych i robót uzupełniających wyznaczy komisja i stwierdzi ich wykonanie.

8.4.2 Dokumenty do odbioru ostatecznego (końcowego)

Podstawowym dokumentem jest protokół odbioru ostatecznego robót, sporządzony wg wzoru ustalonego przez Zamawiającego.

Do odbioru ostatecznego Wykonawca jest zobowiązany przygotować następujące dokumenty:

1. Dokumentację powykonawczą tj. dokumentację budowy z naniesionymi zmianami dokonanymi w toku wykonania robót oraz geodezyjnymi pomiarami powykonawczymi;
2. Szczegółowe specyfikacje techniczne (podstawowe z dokumentów umowy i ew. uzupełniające lub zamienne);
3. Protokoły odbiorów robót ulegających zakryciu i zanikających;
4. Protokoły odbiorów częściowych;
5. Recepty i ustalenia technologiczne;
6. Dzienniki budowy i książki obmiarów (rejestr obmiaru);
7. Wyniki pomiarów kontrolnych oraz badań i oznaczeń laboratoryjnych, zgodne z SST i programem zapewnienia jakości (PZJ);
8. Dokumenty świadczące o dopuszczeniu użytych materiałów i wyrobów budowlanych do obrotu lub udostępnieniu na rynku krajowym bądź do jednostkowego zastosowania, zgodnie z właściwymi przepisami;
9. Karty techniczne lub instrukcje producentów odnoszące się do zastosowanych materiałów (wyrobów);
10. Wykaz wbudowanych urządzeń i przekazywanych instrukcji obsługi;
11. Wykaz przekazywanych kluczy;
12. Rysunki (dokumentacje) na wykonanie robót towarzyszących (np. na przełożenie linii telefonicznej, energetycznej, gazowej, oświetlenia itp.) oraz protokoły odbioru i przekazania tych robót właścicielom urządzeń;
13. Geodezyjną inwentaryzację powykonawczą robót i sieci uzbrojenia terenu;
14. Kopię mapy zasadniczej powstałej w wyniku geodezyjnej inwentaryzacji powykonawczej;
15. Oświadczenia osób funkcyjnych na budowie wymagane Prawem Budowlanym;
16. Inne dokumenty wymagane przez Zamawiającego.

W przypadku, gdy wg komisji, roboty pod względem przygotowania dokumentacyjnego nie będą gotowe do odbioru ostatecznego, komisja w porozumieniu z Wykonawcą wyznaczy ponowny termin odbioru ostatecznego robót.

Z czynności odbioru sporządza się protokół podpisany przez przedstawicieli Zamawiającego i Wykonawcy. Protokół powinien zawierać:

- ustalenia podjęte w trakcie prac komisji,
- ocenę wyników badań,

- wykaz wad i usterek ze wskazaniem sposobu ich usunięcia,
- stwierdzenie zgodności lub niezgodności wykonania robót z zamówieniem.

Protokół odbioru końcowego jest podstawą do dokonania rozliczenia końcowego pomiędzy Zamawiającym a Wykonawcą.

8.5 Odbiór po upływie okresu rękojmi lub gwarancji

Celem odbioru po okresie rękojmi i gwarancji jest ocena stanu wykonanych robót będących przedmiotem zamówienia po użytkowaniu w tym okresie oraz ocena wykonywanych w tym okresie ewentualnych robót poprawkowych, związanych z usuwaniem zgłoszonych wad.

Odbiór po upływie okresu rękojmi i gwarancji będzie dokonany na podstawie oceny wizualnej obiektu z uwzględnieniem zasad opisanych w punkcie 8.4. „Odbiór ostateczny (końcowy) robót”.

Pozytywny wynik odbioru pogwarancyjnego jest podstawą do zwrotu kaucji gwarancyjnej a negatywny do dokonania potrąceń wynikających z obniżonej jakości robót. Przed upływem okresu gwarancyjnego zamawiający powinien zgłosić wykonawcy wszystkie zauważone wady w wykonanych robotach budowlanych.

9 PODSTAWA ROZLICZENIA ROBÓT

9.1 Ustalenia ogólne

9.1.1 Cena jednostkowa pozycji kosztorysowej lub wynagrodzenie ryczałtowe będzie uwzględniać wszystkie czynności, wymagania i badania składające się na jej wykonanie, określone dla tej roboty w SST i w dokumentacji projektowej.

9.1.2 Ceny jednostkowe lub wynagrodzenie ryczałtowe robót będą obejmować:

- robocizną bezpośrednią wraz z towarzyszącymi kosztami (z kosztami pośrednimi, narzutami zysku, dodatkowymi za pracę w godzinach nadliczbowych, w dniach wolnych od pracy itp.);
- wartość zużytych materiałów wraz z kosztami zakupu, magazynowania, ewentualnych ubytków i transportu na teren budowy;
- koszty zmniejszenia wartości robót rozbiórkowych z tytułu odzysku materiałów rozbiórkowych przechodzących na własność Wykonawcy;
- koszty utylizacji materiałów rozbiórkowych zgodnie z prawem ochrony środowiska;
- wartość pracy sprzętu wraz z towarzyszącymi kosztami jednorazowymi (sprowadzenie sprzętu na teren budowy, montażem i demontażem, usunięciem po zakończeniu robót);
- wykonanie wszystkich robót tymczasowych niezbędnych do wykonania robót podstawowych;
- koszty pośrednie, w skład których wchodzić będą koszty takie jak: płace personelu i kierownictwa budowy, pracowników nadzoru i laboratorium, wydatki dotyczące bhp; usługi obce na rzecz budowy; opłaty za dzierżawę placów i bocznic; ekspertyzy dotyczące wykonanych robót, ubezpieczenia oraz koszty zarządu przedsiębiorstwa Wykonawcy;
- zastosowanie materiałów pomocniczych koniecznych do prawidłowego wykonania robót lub wynikających z przyjętej technologii robót;
- koszty wykonania, utrzymania oraz późniejszej rozbiórki dróg technologicznych;
- stosowanie się do PZJ;
- inne utrudnienia spowodowane czynnikami zewnętrznymi;
- koszty pobierania i badań próbek;
- przygotowanie i dostarczenie szczegółowych rysunków roboczych / wykonawczych;
- zysk kalkulacyjny zawierający ewentualne ryzyko Wykonawcy z tytułu innych wydatków mogących wystąpić w okresie realizacji robót i w okresie gwarancyjnym;
- wszelkie koszty związane z uzgodnieniami, nadzorami i odbiorami przebudowywanych linii/sieci przez właścicieli sieci;
- koszty wykonania przekopów kontrolnych pod nadzorem właściciela sieci;
- koszty wyłączeń i przełączeń oraz niedostarczenia mediów;
- wykonanie układów przejściowych na czas budowy;
- przeprowadzenie pomiarów, badań i odbiorów zgodnie z wymaganiami SST;
- uporządkowanie miejsc prowadzonych robót i wywiezienie zbędnych materiałów Wykonawcy na składowisko Wykonawcy;
- podatki obliczone zgodnie z obowiązującymi przepisami ale z wyłączeniem podatku VAT.

9.2 Objazdy, dojazdy i przejazdy oraz organizacja ruchu

9.2.1 Wykonawca robót:

- opracuje dokumentację projektową budowy dróg objazdowych oraz organizacji ruchu na czas prowadzenia robót,
- uzgodni projekt organizacji ruchu z Inspektorem nadzoru inwestorskiego i odpowiednimi instytucjami oraz uzyska zatwierdzenie w organie zarządzającym ruchem publicznym,
- prześle kopię zatwierdzanego projektu Inspektorowi nadzoru inwestorskiego oraz zainteresowanym zarządom dróg.

9.2.2 Koszty budowy objazdów i organizacji ruchu obejmują:

- a) opracowanie i uzgodnienie dokumentacji projektowej objazdów i organizacji ruchu,
- b) wybudowanie, zgodnie z uzgodnioną dokumentacją, objazdów i dróg dojazdowych,
- c) ustawienie oznakowania i oświetlenia zgodnie z wymaganiami bezpieczeństwa ruchu,
- d) opłaty / dzierżawy terenu zajętego przez objazdy,
- e) tymczasową przebudowę urządzeń obcych, jeżeli taka będzie wymagana dla wdrożenia organizacji ruchu.

9.2.3 Koszty utrzymania objazdów, dojazdów i organizacji ruchu obejmują:

- a) oczyszczanie jezdni, przestawianie, przykrycia i usunięcia tymczasowych oznakowań pionowych i poziomych, barier i świateł,
- b) utrzymania płynności ruchu publicznego,
- c) naprawę i remont dróg objazdowych.

9.2.4 Koszty likwidacji objazdów, dojazdów i organizacji ruchu obejmują:

- a) usunięcie wbudowanych materiałów i oznakowania,
- b) demontaż nawierzchni z elementów prefabrykowanych, demontaż przepustów, mostków itp. na objazdach po zakończeniu robót,
- c) doprowadzenie terenu pod objazdami do stanu pierwotnego.

9.2.5 Koszty budowy, utrzymania i likwidacji objazdów, dojazdów i organizacji ruchu ponosi:

- a) Wykonawca robót w ramach cen jednostkowych robót zamówionych,
- b) Zamawiający jako wydzielone roboty tymczasowe
Roboty powinny być ujęte w osobnej części kosztorysu inwestorskiego i wycenione w kosztorysie ofertowym.
- c) Zamawiający i Wykonawca
Roboty opłacane przez Zamawiającego powinny być ujęte w osobnej części przedmiaru opracowanego przez Zamawiającego oraz wycenione w kosztorysie ofertowym.

9.3 Rozpoznanie terenu pod względem obecności niewypałów, niewybuchów i innych przedmiotów wybuchowych

Koszt rozpoznania terenu obejmuje:

- a) przeprowadzenie badań terenu na obecność niewybuchów, niewypałów oraz innych przedmiotów niebezpiecznych,
- b) opracowanie ekspertyzy i opinii saperskiej,
- c) zabezpieczenie miejsc znalezisk,
- d) likwidacja materiałów i przedmiotów niebezpiecznych.

Koszt tych robót ponosi Zamawiający.

9.4 Koszty dodatkowe

Dla wykonania robót zamówionych przy zabezpieczeniu ciągłości funkcjonowania sieci uzbrojenia terenu i instalacji na terenie objętym robotami może zaistnieć konieczność wykonania tymczasowych połączeń tych sieci i instalacji tymczasowych w uzgodnieniu z użytkownikami sieci.

Koszt wykonania sieci i instalacji tymczasowych oraz koszt wyłączenia sieci z eksploatacji wraz z ewentualnym odszkodowaniem dla właściciela sieci przewidzieć w cenie jednostkowej wykonania sieci i instalacji docelowych.

10 DOKUMENTY ODNIESIENIA

10.1 Normy

- PN-ISO 6707-1 Budynki i budowle – Terminologia cz. 1: Terminy ogólne.
- PN-ISO 6707-2 Budownictwo – Terminologia, Terminy stosowane w umowach.
- PN-IEC 60050-826 Międzynarodowy słownik terminologiczny elektryki. Część 826: Instalacje elektryczne.

SPECYFIKACJE TECHNICZNE
WYKONANIA I ODBIORU ROBÓT BUDOWLANYCH
(STANDARDOWE)

**ROBOTY W ZAKRESIE PRZYGOTOWANIA
TERENU POD BUDOWĘ I ROBOTY ZIEMNE**

(Kod CPV 45111200)

**ROBOTY ZIEMNE PRZY WYKONYWANIU WYKOPÓW
POD FUNDAMENTY OBIEKTÓW KUBATUROWYCH W
GRUNTACH KAT. I-V**

SSTB – 23.02

Spis treści

1	CZEŚĆ OGÓLNA	2
2	WYMAGANIA DOTYCZĄCE MATERIAŁÓW (GRUNTY)	2
3	WYMAGANIA DOTYCZĄCE SPRZĘTU, MASZYN I NARZĘDZI	3
4	WYMAGANIA DOTYCZĄCE TRANSPORTU	3
5	WYMAGANIA DOTYCZĄCE WYKONANIA ROBÓT	4
6	KONTROLA JAKOŚCI ROBÓT	5
7	WYMAGANIA DOTYCZĄCE PRZEDMIARU I OBMIARU ROBÓT	6
8	SPOSÓB ODBIORU ROBÓT	7
9	PODSTAWA ROZLICZENIA ROBÓT	8
10	DOKUMENTY ODNIESIENIA	8

1 CZĘŚĆ OGÓLNA

1.1 Nazwa nadana zamówieniu przez Zamawiającego

Budowa żłobka wraz z infrastrukturą techniczną i zagospodarowaniem terenu na części działki nr 915/3 w Rawiczu.

1.2 Przedmiot ST

Przedmiotem niniejszej standardowej specyfikacji technicznej (ST) są wymagania dotyczące wykonania i odbioru robót ziemnych i małej architektury realizowanych w obrębie placu budowy.

1.3 Zakres stosowania ST

Specyfikacja techniczna (ST) stanowi podstawę opracowania szczegółowej specyfikacji technicznej (SST) stosowanej jako dokument przetargowy i kontraktowy przy zlecaniu i realizacji robót ziemnych przy wykonywaniu wykopów pod fundamenty obiektów budowlanych kubaturowych.

1.4 Zakres robót objętych ST

Ustalenia zawarte w niniejszej specyfikacji dotyczą zasad prowadzenia robót ziemnych w czasie budowy lub modernizacji obiektów kubaturowych i obejmują:

- a) wykonanie wykopów w gruntach nieskalistych (kat. I-V),
- b) pozyskiwanie gruntu z ukopu lub dokopu,

1.5 Określenia podstawowe

Wykop fundamentowy dla obiektów budowlanych kubaturowych określa dokumentacja, która powinna zawierać:

- rzuty i przekroje obiektów,
- plan sytuacyjno-wysokościowy,
- nachylenie skarp stałych i roboczych w wykopach i nasypach,
- sposób zabezpieczenia i odwodnienia wykopów,
- wyniki techniczne badań podłoża gruntowego,
- szczegółowe warunki techniczne wykonania robót (np. wymagane zagęszczenie zasypki, nasypu itp.).

Głębokość wykopu – różnica rzędnej terenu i rzędnej dna robót ziemnych po wykonaniu zdjęcia warstwy ziemi urodzajnej.

Wykop płytki – wykop, którego głębokość jest mniejsza niż 1 m.

Wykop średni – wykop, którego głębokość jest zawarta w granicach od 1 do 3 m.

Wykop głęboki – wykop, którego głębokość przekracza 3 m.

Grunt skalisty – grunt rodzimy, lity lub spękany o nieprzesuniętych blokach, którego próbki nie wykazują zmian objętości ani nie rozpadają się pod działaniem wody destylowanej; mają wytrzymałość na ściskanie R_c ponad 0,2 Mpa; wymaga użycia środków wybuchowych albo narzędzi pneumatycznych lub hydraulicznych do odspojenia.

Ukop – miejsce pozyskania gruntu do wykonania zasypki lub nasypów, położony w obrębie obiektu kubaturowego.

Dokop – miejsce pozyskania gruntu do wykonania zasypki wykopu fundamentowego lub wykonania nasypów, położone poza placem budowy.

Odkład – miejsce wbudowania lub składowania (odwiezienia) gruntów pozyskanych w czasie wykonywania wykopów, a nie wykorzystanych do budowy obiektu oraz innych prac związanych z tym obiektem.

Wskaźnik zagęszczenia gruntu – wielkość charakteryzująca stan zagęszczenia gruntu,

Wskaźnik różnoziarnistości – wielkość charakteryzująca zagęszczalność gruntów niespoistych,

2 WYMAGANIA DOTYCZĄCE MATERIAŁÓW (GRUNTY)

Ogólne wymagania dotyczące właściwości materiałów, ich pozyskiwania i składowania podano w ST „Wymagania ogólne” Kod CPV 45000000-7, pkt 2.

2.1 Źródła uzyskania materiałów (gruntu)

Wykonawca przedstawi szczegółowe informacje dotyczące proponowanego źródła wytwarzania, zamawiania lub wydobywania materiałów i odpowiednie świadectwa badań laboratoryjnych oraz próbki do zatwierdzenia przez Inspektora nadzoru.

Wykonawca zobowiązany jest do prowadzenia badań w celu udokumentowania, że materiały uzyskane z dopuszczalnego źródła w sposób ciągły spełniają wymagania SST w czasie postępu robót.

2.2 Pozyskiwanie materiałów miejscowych

Wykonawca odpowiada za uzyskanie pozwoleń od właścicieli i odnośnych organów władzy na pozyskanie materiałów z jakichkolwiek źródeł miejscowych, włączając w to źródła wskazane przez Zamawiającego i jest zobowiązany dostarczyć Inspektorowi nadzoru wymagane dokumenty przed rozpoczęciem eksploatacji źródła.

Wykonawca przedstawi dokumentację zawierającą raporty z badań terenowych i laboratoryjnych oraz proponowaną przez siebie metodę wydobywania i selekcji do zatwierdzenia Inspektorowi nadzoru.

Wykonawca ponosi odpowiedzialność za spełnienie wymagań ilościowych i jakościowych materiałów z jakiegokolwiek źródła.

Wykonawca poniesie wszystkie koszty, a w tym: opłaty, wynagrodzenia i jakiegokolwiek inne koszty związane z dostarczeniem materiałów do robót, chyba że postanowienia ogólnych lub szczegółowych warunków umowy stanowią inaczej.

Humus i nadkład czasowo zdjęte z terenu wykopów, ukopów i miejsc pozyskania piasku i żwiru będą formowane w hałdy i wykorzystywane przy zasypce i rekultywacji terenu po ukończeniu robót.

Wszystkie odpowiednie materiały pozyskane z wykopów na terenie budowy lub z innych miejsc wskazanych w dokumentach umowy będą wykorzystane do robót lub odwiezione na odkład odpowiednio do wymagań umowy lub wskazań Inspektora nadzoru.

Z wyjątkiem uzyskania na to pisemnej zgody Inspektora nadzoru Wykonawca nie będzie prowadzić żadnych wykopów w obrębie terenu budowy poza tymi, które zostały wyszczególnione w dokumentach umowy.

Eksploatacja źródeł materiałów będzie zgodna z wszelkimi regulacjami prawnymi obowiązującymi na danym obszarze.

2.3 Przechowywanie i składowanie materiałów

Wykonawca zapewni, aby tymczasowo składowane materiały, do czasu gdy będą one potrzebne do robót, były zabezpieczone przed zanieczyszczeniem, zachowały swoją jakość i właściwość do robót i były dostępne do kontroli przez Inspektora nadzoru.

Miejsca czasowego składowania materiałów będą zlokalizowane w obrębie terenu budowy w miejscach uzgodnionych z Inspektorem nadzoru lub poza terenem budowy w miejscach zorganizowanych przez Wykonawcę.

2.4 Zasady wykorzystania gruntów

Grunty uzyskane przy wykonywaniu wykopów powinny być przez Wykonawcę wykorzystane w maksymalnym stopniu do zasypki. Grunty przydatne do budowy nasypów mogą być wywiezione poza teren budowy tylko wówczas, gdy stanowią nadmiar objętości robót ziemnych i za zezwoleniem Inspektora nadzoru.

Jeżeli grunty przydatne, uzyskane przy wykonaniu wykopów, nie będąc nadmiarem objętości robót ziemnych, zostały za zgodą Inspektora nadzoru wywiezione przez Wykonawcę poza teren budowy z przeznaczeniem innym niż budowa nasypów lub wykonanie prac objętych kontraktem, Wykonawca jest zobowiązany do dostarczenia równoważnej objętości gruntów przydatnych ze źródeł własnych, zaakceptowanych przez Inspektora nadzoru.

Grunty i materiały nieprzydatne do budowy nasypów, powinny być wywiezione przez Wykonawcę na odkład.

Zapewnienie terenów na odkład należy do obowiązków Zamawiającego, o ile nie określono tego inaczej w kontrakcie. Inspektor nadzoru może nakazać pozostawienie na terenie budowy gruntów, których czasowa nieprzydatność wynika jedynie z powodu zamarznięcia lub nadmiernej wilgotności.

3 WYMAGANIA DOTYCZĄCE SPRZĘTU, MASZYN I NARZĘDZI

Ogólne wymagania dotyczące sprzętu podano w ST „Wymagania ogólne” Kod CPV 45000000-7, pkt 3.

3.1 Wymagania dotyczące sprzętu

Wykonawca jest zobowiązany do używania jedynie takiego sprzętu, który nie spowoduje niekorzystnego wpływu na jakość wykonywanych robót. Sprzęt używany do robót powinien być zgodny z ofertą Wykonawcy i powinien odpowiadać pod względem typów i ilości wskazaniom zawartym w SST, PZJ lub projekcie organizacji robót, zaakceptowanym przez Inspektora nadzoru, w przypadku braku ustaleń w takich dokumentach sprzęt powinien być uzgodniony i zaakceptowany przez Inspektora nadzoru.

Liczba i wydajność sprzętu będzie gwarantować przeprowadzenie robót, zgodnie z zasadami określonymi w dokumentacji projektowej, SST i wskazaniach Inspektora nadzoru w terminie przewidzianym umową.

Sprzęt będący własnością Wykonawcy lub wynajęty do wykonania robót ma być utrzymywany w dobrym stanie i gotowości do pracy. Będzie on zgodny z normami ochrony środowiska i przepisami dotyczącymi jego użytkowania.

Wykonawca dostarczy Inspektorowi nadzoru kopie dokumentów potwierdzających dopuszczenie sprzętu do użytkowania, tam gdzie jest to wymagane przepisami.

Jeżeli dokumentacja projektowa lub SST przewidują możliwość wariantowego użycia sprzętu przy wykonywanych robotach, Wykonawca powiadomi Inspektora nadzoru o swoim zamiarze wyboru i uzyska jego akceptację przed użyciem sprzętu. Wybrany sprzęt, po akceptacji Inspektora nie może być później zmieniany bez jego zgody.

Jakiegokolwiek sprzęt, maszyny, urządzenia i narzędzia nie gwarantujące zachowania warunków umowy, zostaną przez Inspektora nadzoru zdyskwalifikowane i nie dopuszczone do robót.

3.2 Sprzęt do robót ziemnych

Wykonawca przystępujący do wykonania robót ziemnych powinien wykazać się możliwością korzystania z następującego sprzętu do:

- odsparzania i wydobywania gruntów (narzędzia mechaniczne, młoty pneumatyczne, zrywarki, koparki, ładowarki, wiertarki mechaniczne itp.),
- jednoczesnego wydobywania i przemieszczania gruntów (spycharki, zgarniarki, równiarki, urządzenia do hydromechanizacji itp.),
- transportu mas ziemnych (samochody wywrotki, samochody skrzyniowe, taśmociągi itp.),
- sprzętu zagęszczającego (walce, ubijaki, płyty wibracyjne itp.).

4 WYMAGANIA DOTYCZĄCE TRANSPORTU

Ogólne wymagania dotyczące transportu podano w ST „Wymagania ogólne” Kod CPV 45000000-7, pkt 4.

4.1 Wymagania dotyczące transportu

Wykonawca jest zobowiązany do stosowania jedynie takich środków transportu, które nie wpłyną niekorzystnie na jakość wykonywanych robót i właściwości przewożonych materiałów.

Liczba środków transportu będzie zapewniać prowadzenie robót zgodnie z zasadami określonymi w dokumentacji projektowej, SST i wskazaniach Inspektora nadzoru w terminie przewidzianym w umowie.

Przy ruchu na drogach publicznych pojazdy będą spełniać wymagania dotyczące przepisów ruchu drogowego w odniesieniu do dopuszczalnych obciążeń na osie i innych parametrów technicznych. Środki transportu nie odpowiadające warunkom dopuszczalnych obciążeń na osie mogą być dopuszczone przez Inspektora nadzoru pod warunkiem przywrócenia stanu pierwotnego użytkowanych odcinków dróg na koszt Wykonawcy.

Wykonawca będzie usuwać na bieżąco, na własny koszt, wszelkie zanieczyszczenia spowodowane jego pojazdami na drogach publicznych oraz dojazdach do terenu budowy.

4.2 Transport gruntów

Wybór środków transportowych oraz metod transportu powinien być dostosowany do kategorii gruntu (materiału), jego objętości, technologii odpajania i załadunku oraz odległości transportu. Wydajność środków transportowych powinna być ponadto dostosowana do wydajności sprzętu stosowanego do urabiania i wbudowania gruntu (materiału).

Zwiększenie odległości transportu ponad wartości zatwierdzone nie może być podstawą roszczeń Wykonawcy, dotyczących dodatkowej zapłaty za transport, o ile zwiększone odległości nie zostały wcześniej zaakceptowane na piśmie przez Inspektora nadzoru.

5 WYMAGANIA DOTYCZĄCE WYKONANIA ROBÓT

Ogólne zasady wykonania robót podano w ST „Wymagania ogólne” Kod CPV 45000000-7, pkt 5.

5.1 Zasady wykonania robót

Wykonawca jest odpowiedzialny za prowadzenie robót zgodnie z umową oraz za jakość zastosowanych materiałów i wykonywanych robót, za ich zgodność z dokumentacją projektową, wymaganiami SST, PZJ, projektu organizacji robót oraz poleceniami Inspektora nadzoru.

Wykonawca ponosi odpowiedzialność za dokładne wytyczenie w planie i wyznaczenie wysokości wszystkich elementów robót zgodnie z wymiarami i rzędnymi określonymi w dokumentacji projektowej lub przekazanymi na piśmie przez Inspektora nadzoru. Następstwa jakiegokolwiek błędu spowodowanego przez Wykonawcę w wytyczeniu i wyznaczaniu robót zostaną, jeśli wymagać tego będzie Inspektor nadzoru, poprawione przez Wykonawcę na własny koszt.

Sprawdzenie wytyczenia robót lub wyznaczenia wysokości przez Inspektora nadzoru nie zwalnia Wykonawcy od odpowiedzialności za ich dokładność.

Decyzje Inspektora nadzoru dotyczące akceptacji lub odrzucenia materiałów i elementów robót będą oparte na wymaganiach sformułowanych w dokumentach umowy, dokumentacji projektowej i w SST, a także w normach i wytycznych. Przy podejmowaniu decyzji Inspektor nadzoru uwzględni wyniki badań materiałów i robót, rozrzuty normalnie występujące przy produkcji i przy badaniach materiałów, doświadczenia z przeszłości, wyniki badań naukowych oraz inne czynniki wpływające na rozważaną kwestię.

Polecenia Inspektora nadzoru będą wykonywane nie później niż w czasie przez niego wyznaczonym, po ich otrzymaniu przez Wykonawcę, pod groźbą zatrzymania robót. Skutki finansowe z tego tytułu ponosi Wykonawca.

5.2 Dokładność wyznaczenia i wykonania wykopu

Kontury robót ziemnych pod fundamenty lub wykopy ulegające późniejszemu zasypaniu należy wyznaczyć przed przystąpieniem do wykonywania robót ziemnych.

Przy wykonywaniu wykopów pod fundamenty budynków zasadnicze linie budynków i krawędzi wykopów powinny być wytyczone na ławach ciesielskich, umocowanych trwale poza obszarem wykonywanych robót ziemnych. Wytyczenie zasadniczych linii na ławach powinno być sprawdzane przez nadzór techniczny Inwestora i potwierdzone zapisem w dzienniku budowy.

Tyczenie obrysu wykopu powinno być wykonane z dokładnością do ± 5 cm dla wyznaczenia charakterystycznych punktów załamania.

Odchylenie osi wykopu lub nasypu od osi projektowanej nie powinno być większe niż ± 10 cm. Różnice w stosunku do projektowanych rzędnych robót ziemnych nie może przekroczyć $+1$ cm i -3 cm.

Szerokość wykopu nie może różnić się od szerokości projektowanej o więcej niż ± 10 cm, a krawędzie wykopu nie powinny mieć wyraźnych załamania w planie.

Pochylenie skarp nie powinno różnić się od projektowanego o więcej niż 10% jego wartości wyrażonej tangensem kąta. Maksymalna głębokość nierówności na powierzchni skarp nie powinna przekraczać 10 cm przy pomiarze łatą 3-metrową.

5.3 Odwodnienia robót ziemnych

Niezależnie od budowy urządzeń, stanowiących elementy systemów odwadniających, ujętych w dokumentacji projektowej. Wykonawca powinien, o ile wymagają tego warunki terenowe, wykonać urządzenia, które zapewnią odprowadzenie wód gruntowych i opadowych poza obszar robót ziemnych, tak aby zabezpieczyć grunty przed przewilgoceniem i nawodnieniem. Wykonawca ma obowiązek takiego wykonywania wykopów i nasypów, aby powierzchniom, gruntu nadawać w całym okresie trwania robót spadki, zapewniające prawidłowe odwodnienie.

Jeżeli w skutek zaniedbania Wykonawcy, grunty ulegną nawodnieniu, które spowoduje ich długotrwałą nieprzydatność, Wykonawca ma obowiązek usunięcia tych gruntów i zastąpienia ich gruntami przydatnymi na własny koszt bez jakichkolwiek dodatkowych opłat ze strony Zamawiającego za te czynności, jak również za dowieziony grunt.

Odprowadzenie wód do istniejących zbiorników naturalnych i urządzeń odwadniających musi być poprzedzone uzgodnieniem z odpowiednimi instytucjami.

5.4 Odwodnienie wykopów

Technologia wykonania wykopu musi umożliwiać jego prawidłowe odwodnienie w całym okresie trwania robót ziemnych. W czasie robót ziemnych należy zachować odpowiedni spadek podłużny rowków odwadniających, umożliwiających szybki odpływ wód z wykopu.

Źródła wody odsłonięte przy wykonywaniu wykopów, należy ująć w rowy i/lub dreny. Wody opadowe i gruntowe należy odprowadzić poza teren pasa robót ziemnych.

6 KONTROLA JAKOŚCI ROBÓT

Ogólne zasady kontroli jakości robót podano w ST „Wymagania ogólne” Kod CPV 45000000-7, pkt 6.

6.1 Zasady kontroli jakości robót

Celem kontroli robót będzie takie sterowanie ich przygotowaniem i wykonaniem, aby osiągnąć założoną jakość robót.

Wykonawca jest odpowiedzialny za pełną kontrolę robót i jakości materiałów. Wykonawca zapewni odpowiedni system kontroli, włączając personel, laboratorium, sprzęt, zaopatrzenie i wszystkie urządzenia niezbędne do pobierania próbek i badań materiałów oraz robót.

Przed zatwierdzeniem systemu kontroli Inspektor nadzoru może zażądać od Wykonawcy przeprowadzenia badań w celu zademonstrowania, że poziom ich wykonania jest zadowalający.

Wykonawca będzie przeprowadzać pomiary i badania materiałów oraz robót z częstotliwością zapewniającą stwierdzenie, że roboty wykonano zgodnie z wymaganiami zawartymi w dokumentacji projektowej i SST.

Minimalne wymagania co do zakresu badań i ich częstotliwości są określone w SST, normach i wytycznych. W przypadku, gdy nie zostały one tam określone, Inspektor nadzoru ustali jaki zakres kontroli jest konieczny, aby zapewnić wykonanie robót zgodnie z umową.

Wykonawca dostarczy Inspektorowi nadzoru świadectwa, że wszystkie stosowane urządzenia i sprzęt badawczy posiadają ważną legalizację, zostały prawidłowo wykalibrowane i odpowiadają wymaganiom norm określających procedury badań.

Inspektor nadzoru będzie mieć nieograniczony dostęp do pomieszczeń laboratoryjnych, w celu ich inspekcji.

Inspektor nadzoru będzie przekazywać Wykonawcy pisemne informacje o jakichkolwiek niedociągnięciach dotyczących urządzeń laboratoryjnych, sprzętu, zaopatrzenia laboratorium, pracy personelu lub metod badawczych. Jeżeli niedociągnięcia te będą tak poważne, że mogą wpłynąć ujemnie na wyniki badań, Inspektor nadzoru natychmiast wstrzyma użycie do robót badanych materiałów i dopuści je do użytku dopiero wtedy, gdy niedociągnięcia w pracy laboratorium Wykonawcy zostaną usunięte i stwierdzona zostanie odpowiednia jakość tych materiałów.

Wszystkie koszty związane z organizowaniem i prowadzeniem badań materiałów ponosi Wykonawca.

6.1.1 Pobieranie próbek

Próbki będą pobierane losowo. Zaleca się stosowanie statystycznych metod pobierania próbek, opartych na zasadzie, że wszystkie jednostkowe elementy produkcji mogą być z jednakowym prawdopodobieństwem wytypowane do badań.

Inspektor nadzoru będzie mieć zapewnioną możliwość udziału w pobieraniu próbek. Na zlecenie Inspektora nadzoru Wykonawca będzie przeprowadzać dodatkowe badania tych materiałów, które budzą wątpliwości co do jakości, o ile kwestionowane materiały nie zostaną przez Wykonawcę usunięte lub ulepszone z własnej woli. Koszty tych dodatkowych badań pokrywa Wykonawca tylko w przypadku stwierdzenia usterek; w przeciwnym przypadku koszty te pokrywa Zamawiający.

Pojemniki do pobierania próbek będą dostarczone przez Wykonawcę i zatwierdzone przez Inspektora nadzoru. Próbki dostarczone przez Wykonawcę do badań będą odpowiednio opisane i oznakowane, w sposób zaakceptowany przez Inspektora nadzoru.

6.1.2 Badania i pomiary

Wszystkie badania i pomiary będą przeprowadzone zgodnie z wymaganiami norm.

W przypadku, gdy normy nie obejmują jakiegokolwiek badania wymaganego w SST, stosować można wytyczne krajowe, albo inne procedury, zaakceptowane przez Inspektora nadzoru.

Przed przystąpieniem do pomiarów lub badań, Wykonawca powiadomi Inspektora nadzoru o rodzaju, miejscu i terminie pomiaru lub badania. Po wykonaniu pomiaru lub badania, Wykonawca przedstawi na piśmie ich wyniki do akceptacji Inspektora nadzoru.

6.1.3 Raporty z badań

Wykonawca będzie przekazywać Inspektorowi nadzoru kopie raportów z wynikami badań jak najszybciej, nie później jednak niż w terminie określonym w programie zapewnienia jakości.

Wyniki badań (kopie) będą przekazywane Inspektorowi nadzoru na formularzach według dostarczonego przez niego wzoru lub innych, przez niego zaakceptowanych.

6.1.4 Badania prowadzone przez Inspektora

Dla celów kontroli jakości i zatwierdzenia, Inspektor nadzoru uprawniony jest do dokonywania kontroli, pobierania próbek i badania materiałów u źródła ich wytwarzania i zapewniona mu będzie wszelka pomoc potrzebna do tego pomoc ze strony Wykonawcy i producenta materiałów.

Inspektor nadzoru, po uprzedniej weryfikacji systemu kontroli robót prowadzonego przez Wykonawcę, będzie oceniać zgodność materiałów i robót z wymaganiami SST na podstawie wyników badań dostarczonych przez Wykonawcę.

Inspektor nadzoru może pobierać próbki materiałów i prowadzić badania niezależnie od Wykonawcy, na swój koszt. Jeżeli wyniki tych badań wykażą, że raporty Wykonawcy są niewiarygodne, to Inspektor nadzoru poleci Wykonawcy lub zleci niezależnemu laboratorium przeprowadzenie powtórnych lub dodatkowych badań, albo oprze się wyłącznie na własnych badaniach przy ocenie zgodności materiałów i robót z dokumentacją projektową i SST. W takim przypadku, całkowite koszty powtórnych lub dodatkowych badań i pobierania próbek poniesione zostaną przez Wykonawcę.

6.2 Badania i pomiary w czasie wykonywania robót ziemnych

6.2.1 Sprawdzenie odwodnienia

Sprawdzenie odwodnienia wykopu ziemnego polega na kontroli zgodności z wymaganiami specyfikacji określonymi w pkt. 5 oraz z dokumentacją projektową.

Szczególną uwagę należy zwrócić na:

- właściwe ujęcie i odprowadzenie wód opadowych,
- właściwe ujęcie i odprowadzenie wysięków wodnych.

6.2.2 Sprawdzenie jakości wykonania robót

Czynności wchodzące w zakres sprawdzania jakości wykonania robót określono w pkt. 6.1.

6.3 Badania do odbioru wykopu fundamentowego

6.3.1 Częstotliwość oraz zakres badań i pomiarów

Częstotliwość oraz zakres badań i pomiarów do odbioru wykopu ziemnego podaje tablica 3.

Tablica 3

Lp.	Badana cecha	Minimalna częstotliwość badań i pomiarów
1.	Pomiar szerokości wykopu ziemnego	Pomiar taśmą, szablonem, łątą o długości 3 m i poziomą lub niwelatorem, w odstępach co 20 m
2.	Pomiar szerokości dna wykopu	
3.	Pomiar rzędnych powierzchni wykopu ziemnego	
4.	Pomiar pochylenia skarp	
5.	Pomiar równości powierzchni wykopu	
6.	Pomiar równości skarp	Pomiar niwelatorem rzędnych w odstępach co 20 m oraz w punktach wątpliwych
7.	Pomiar spadów podłużnego powierzchni wykopu	

- Szerokość wykopu ziemnego nie może różnić się od szerokości projektowanej o więcej niż ± 10 cm.
- Rzędne wykopu ziemnego nie mogą różnić się od rzędnych projektowanych o więcej niż -3 cm lub $+1$ cm.
- Pochylenie skarp nie może różnić się od pochylenia projektowanego o więcej niż 10% wartości pochylenia wyrażonego tangensem kąta.
- Nierówności powierzchni dna wykopu mierzone łątą 3-metrową nie mogą przekraczać 3 cm.
- Nierówności skarp, mierzone łątą 3-metrową nie mogą przekraczać ± 10 cm.

6.4 Zasady postępowania z wadliwie wykonanymi robotami

Wszystkie materiały nie spełniające wymagań podanych w odpowiednich punktach specyfikacji, zostaną odrzucone. Jeśli materiały, nie spełniające wymagań zostaną wbudowane lub zastosowane, to na polecenie Inspektora nadzoru Wykonawca wymieni je na właściwe, na własny koszt.

Wszystkie roboty, które wykazują większe odchylenia cech od określonych w punktach 5 i 6 specyfikacji powinny być ponownie wykonane przez Wykonawcę na jego koszt.

Na pisemne wystąpienie Wykonawcy, Inspektor nadzoru może uznać wadę za nie mającą zasadniczego wpływu na jakość robót i ustali zakres i wielkość potrąceń za obniżoną jakość.

7 WYMAGANIA DOTYCZĄCE PRZEDMIARU I OBMIARU ROBÓT

Ogólne zasady przedmiaru i obmiaru podano w ST „Wymagania ogólne” Kod CPV 45000000-7, pkt 7.

7.1 Zasady obmiaru robót

Obmiar robót będzie określać faktyczny zakres wykonywanych robót, zgodnie z dokumentacją projektową i SST, w jednostkach ustalonych w kosztorysie.

Obmiaru robót dokonuje Wykonawca a jego wyniki wpisuje do książki obmiarów.

Jakikolwiek błąd lub przeoczenie (opuszczenie) w ilości podanych w kosztorysie ofertowym lub gdzie indziej w SST nie zwalnia Wykonawcy od obowiązku ukończenia wszystkich robót. Błędne dane zostaną poprawione wg ustaleń Inspektora nadzoru na piśmie.

Obmiar gotowych robót będzie przeprowadzony z częstością wymaganą do celu miesięcznej płatności na rzecz Wykonawcy lub w innym czasie określonym w umowie lub oczekiwanym przez Wykonawcę i Inspektora nadzoru.

7.2 Zasady określania ilości robót

Długości pomiędzy wyszczególnionymi punktami skrajnymi będą obmierzone poziomo wzdłuż linii osiowej.

Jeśli SST właściwe dla danych robót nie wymagają inaczej, objętości będą wyliczone w m³ jako długość pomnożona przez średni przekrój wg objętości wykopu w stanie rodzinnym.

W przypadkach technicznie uzasadnionych, gdy ilości robót ziemnych obliczenie wg obmiaru w wykopie nie jest możliwe, należy jak ilość obliczać wg obmiaru na środkach transportowych lub nasypie z uwzględnieniem współczynnika spulchnienia gruntu, podanym w tablicy nr 1 z tym, że dolne wartości stosować w nasypach przed ich zagęszczeniem, a górne przy obliczaniu objętości na jednostkach transportowych.

Ilości, które mają być obmierzone wagowo, będą ważone w tonach lub kilogramach, zgodnie z wymaganiami SST.

7.3 Czas przeprowadzenia obmiaru

Obmiary będą przeprowadzone przed częściowym lub ostatecznym odbiorem odcinków robót, a także w przypadku występowania dłuższej przerwy w robotach.

Obmiar robót zanikających przeprowadza się w czasie ich wykonywania.

Obmiar robót podlegających zakryciu przeprowadza się przed ich zakryciem.

Roboty pomiarowe do obmiaru oraz nieodzwonne obliczenia będą wykonane w sposób zrozumiały i jednoznaczny.

Wymiary skomplikowanych powierzchni lub objętości będą uzupełnione odpowiednimi szkicami umieszczonymi w karcie książki obmiarów. W razie braku miejsca, szkice mogą być dołączone w formie oddzielnego załącznika do książki obmiarów, którego wzór zostanie uzgodniony z Inspektorem nadzoru.

8 SPOSÓB ODBIORU ROBÓT

Ogólne zasady odbioru robót podano w ST „Wymagania ogólne” Kod CPV 45000000-7, pkt 8.

8.1 Rodzaje odbiorów robót

W zależności od ustaleń odpowiednich SST, roboty podlegają następującym etapom odbioru: a)

odbiorowi robót zanikających i ulegających zakryciu,

b) odbiorowi częściowemu,

c) odbiorowi ostatecznemu,

d) odbiorowi pogwarancyjnemu.

8.2 Odbiór robót zanikających i ulegających zakryciu

Odbiór robót zanikających i ulegających zakryciu polega na finalnej ocenie ilości i jakości wykonywanych robót, które w dalszym procesie realizacji ulegną zakryciu.

Odbiór robót zanikających i ulegających zakryciu będzie dokonany w czasie umożliwiającym wykonanie ewentualnych korekt i poprawek bez hamowania ogólnego postępu robót.

Odbioru robót dokonuje Inspektor nadzoru lub komisja powołana przez Zamawiającego.

Gotowość danej części robót do odbioru zgłasza Wykonawca wpisem do dziennika budowy i jednoczesnym powiadomieniem Inspektora nadzoru. Odbiór będzie przeprowadzony niezwłocznie, nie później jednak niż w ciągu 3 dni od daty zgłoszenia wpisem do dziennika budowy i powiadomienia o tym fakcie Inspektora nadzoru.

Jakość i ilość robót ulegających zakryciu ocenia Inspektor nadzoru na podstawie dokumentów zawierających komplet wyników badań laboratoryjnych i w oparciu o przeprowadzone pomiary, w konfrontacji z dokumentacją projektową, SST i uprzednimi ustaleniami.

8.3 Odbiór częściowy

Odbiór częściowy polega na ocenie ilości i jakości wykonanych części robót. Odbioru częściowego robót dokonuje się wg zasad, jak przy odbiorze ostatecznym robót. Odbioru robót dokonuje Inspektor nadzoru.

8.4 Odbiór ostateczny robót

8.4.1 Zasady odbioru ostatecznego robót

Odbiór ostateczny polega na finalnej ocenie rzeczywistego wykonania robót w odniesieniu do ich ilości, jakości i wartości.

Całkowite zakończenie robót oraz gotowość do odbioru ostatecznego będzie stwierdzona przez Wykonawcę wpisem do dziennika budowy z bezzwłocznym powiadomieniem na piśmie o tym fakcie Inspektora nadzoru.

Odbiór ostateczny robót nastąpi w terminie ustalonym w dokumentach umowy, licząc od dnia potwierdzenia przez Inspektora nadzoru zakończenia robót i przyjęcia dokumentów, o których mowa w punkcie 8.4.2.

Odbioru ostatecznego robót dokona komisja wyznaczona przez Zamawiającego w obecności Inspektora nadzoru i Wykonawcy. Komisja odbierająca roboty dokona ich oceny jakościowej na podstawie przedłożonych dokumentów, wyników badań i pomiarów, ocenie wizualnej oraz zgodności wykonania robót z dokumentacją projektową i SST.

W toku odbioru ostatecznego robót, komisja zapozna się z realizacją ustaleń przyjętych w trakcie odbiorów robót zanikających i ulegających zakryciu, zwłaszcza w zakresie wykonania robót uzupełniających i robót poprawkowych.

W przypadku stwierdzenia przez komisję, że jakość wykonywanych robót w poszczególnych asortymentach nieznacznie odbiega od wymaganej dokumentacją projektową i SST z uwzględnieniem tolerancji i nie ma większego wpływu na cechy eksploatacyjne obiektu i bezpieczeństwo ruchu, komisja dokona potrąceń, oceniając pomniejszoną wartość wykonywanych robót w stosunku do wymagań przyjętych w dokumentach umowy.

9 PODSTAWA ROZLICZENIA ROBÓT

Ogólne ustalenia dotyczące podstawy płatności podano w ST „Wymagania ogólne” Kod CPV 45000000-7, pkt 9.

9.1 Ustalenia ogólne

Podstawą płatności jest cena jednostkowa skalkulowana przez Wykonawcę za jednostkę obmiarową ustaloną dla danej pozycji kosztorysu.

Dla pozycji kosztorysowych wycenionych ryczałtowo podstawą płatności jest wartość (kwota) podana przez Wykonawcę w danej pozycji kosztorysu.

Cena jednostkowa lub kwota ryczałtowa pozycji kosztorysowej będzie uwzględniać wszystkie czynności, wymagania i badania składające się na jej wykonanie, określone dla tej roboty w SST i w dokumentacji projektowej.

Ceny jednostkowe lub kwoty ryczałtowe robót będą obejmować:

- robociznę bezpośrednią wraz z towarzyszącymi kosztami,
- wartość zużytych materiałów wraz z kosztami zakupu, magazynowania, ewentualnych ubytków i transportu na teren budowy,
- wartość pracy sprzętu wraz z towarzyszącymi kosztami,
- koszty pośrednie, zysk kalkulacyjny i ryzyko.

Ceny jednostkowe mogą być waloryzowane zgodnie z ustaleniami umownymi.

Do cen jednostkowych nie należy wliczać podatku VAT.

9.2 Organizacja ruchu

Koszty związane z organizacją ruchu obejmują:

- a) opracowanie oraz uzgodnienie z Inspektorem nadzoru i odpowiednimi instytucjami, projektu organizacji ruchu na czas trwania budowy, wraz z dostarczeniem kopii projektu Inspektora nadzoru i wprowadzeniem dalszych zmian i uzgodnień wynikających z postępu robót,
- b) ustawienie tymczasowego oznakowania i oświetlenia, zgodnie z wymaganiami bezpieczeństwa ruchu,
- c) opłaty/dzierżawy terenu,
- d) przygotowanie terenu,
- e) konstrukcję tymczasowej nawierzchni, ramp, chodników, krawężników, barier, oznakowań i drenażu,
- f) tymczasową przebudowę urządzeń obcych.

Koszt utrzymania organizacji ruchu:

- a) oczyszczanie, przestawienie, przykrycie i usunięcie tymczasowych oznakowań pionowych, poziomych, barier i świateł.

Koszt uruchomienia i likwidacji dotyczących organizacji ruchu obejmuje:

- a) usunięcie wbudowanych materiałów i oznakowania,
- b) doprowadzenie terenu do stanu pierwotnego,
- c) koszty związane z organizacją ruchu publicznego.

10 DOKUMENTY ODNIESIENIA

1	PN-B-02481:1998	Geotechnika – Terminologia podstawowa, symbole literowe i jednostki miar
2	PN-EN 1997-2:2009	Projektowanie geotechniczne – Część 2: Rozpoznanie i badanie podłoża gruntowego.
3	PN-B-03020:1981	Grunty budowlane. Posadowienie bezpośrednie. Obliczenia statyczne i projektowanie
4	PN-EN ISO 14688-1:2018-05	Rozpoznanie i badania geotechniczne -- Oznaczanie i klasyfikowanie gruntów -- Część 1: Oznaczanie i opis
5	PN-EN ISO 14688-2:2018-05	badania geotechniczne. Oznaczanie i klasyfikowanie gruntów – Część 2: Zasady klasyfikowania
6	PN-EN 1997-2:2009	Geotechnika. Badania polowe

SPECYFIKACJE TECHNICZNE
WYKONANIA I ODBIORU ROBÓT BUDOWLANYCH
(STANDARDOWE)

BETONOWANIE

(Kod CPV 45262300-4)

BETONOWANIE KONSTRUKCJI

(Kod CPV 45262311-4)

SSTB – 23.03

Spis treści

1	CZĘŚĆ OGÓLNA	2
2	WYMAGANIA DOTYCZĄCE MATERIAŁÓW.....	2
3	WYMAGANIA DOTYCZĄCE SPRZĘTU, MASZYN I NARZĘDZI	4
4	WYMAGANIA DOTYCZĄCE TRANSPORTU	4
5	WYMAGANIA DOTYCZĄCE WYKONANIA ROBÓT	4
6	KONTROLA JAKOŚCI ROBÓT	7
7	WYMAGANIA DOTYCZĄCE PRZEDMIARU I OBMIARU ROBÓT	7
8	SPOSÓB ODBIORU ROBÓT	8
9	PODSTAWA ROZLICZENIA ROBÓT	9
10	DOKUMENTY ODNIESIENIA	9

1 CZĘŚĆ OGÓLNA

1.1 Nazwa nadana zamówieniu przez Zamawiającego

Budowa żłobka wraz z infrastrukturą techniczną i zagospodarowaniem terenu na części działki nr 915/3 w Rawiczu.

1.2 Przedmiot ST

Przedmiotem niniejszej standardowej specyfikacji technicznej (ST) są wymagania dotyczące wykonania i odbioru robót związanych z wykonaniem konstrukcji betonowych i żelbetonowych w obiektach kubaturowych.

1.3 Przedmiot i zakres robót objętych ST

Specyfikacja dotyczy zasad prowadzenia robót związanych z wykonywaniem konstrukcji betonowych i żelbetonowych w obiektach kubaturowych (za wyjątkiem przygotowania i montażu zbrojenia). Specyfikacja dotyczy wszystkich czynności mających na celu wykonanie robót związanych z:

- przygotowaniem mieszanki betonowej,
- wykonaniem rusztowań,
- wykonaniem deskowań wraz z usztywnieniem,
- układaniem i zagęszczaniem mieszanki betonowej,
- pielęgnacją betonu.

1.4 Określenia podstawowe i definicje

Określenia podane w niniejszej Specyfikacji są zgodne z odpowiednimi normami oraz określeniami podanymi w ST „Wymagania ogólne” Kod CPV 45000000-7, pkt 1.7., a także podanymi poniżej:

Beton zwykły – beton o gęstości powyżej 1,8 t/m³ wykonany z cementu, wody, kruszywa mineralnego o frakcjach piaskowych i grubszych oraz ewentualnych dodatków mineralnych i domieszek chemicznych.

Mieszanka betonowa – mieszanka wszystkich składników przed związaniem betonu.

Zaczyn cementowy – mieszanka cementu i wody.

Zaprawa – mieszanka cementu, wody, składników mineralnych i ewentualnych dodatków przechodzących przez sito kontrolne o boku oczka kwadratowego 2 mm.

Nasiąkliwość betonu – stosunek masy wody, którą zdolny jest wchłonąć beton, do jego masy w stanie suchym.

Stopień wodoszczelności – symbol literowo-liczbowy (np. W8) klasyfikujący cy beton pod względem przepuszczalności wody. Liczba po literze W oznacza dziesięciokrotną wartość ciśnienia wody w MPa, działającego na próbki betonowe.

Stopień mrozoodporności – symbol literowo-liczbowy (np. F150) klasyfikujący beton pod względem jego odporności na działania mrozu. Liczba po literze F oznacza wymaganą liczbę cykli zamrażania i odmrażania próbek betonowych.

Klasa betonu – symbol literowo-liczbowy (np. C25/30) klasyfikujący beton pod względem jego wytrzymałości na ściskanie. Liczba po literze C oznacza wytrzymałość charakterystyczną w MPa;

25 – wytrzymałość charakterystyczna w MPa przy ściskaniu próbki walcowej o średnicy 15 cm i wysokości 30 cm,

30 – wytrzymałość charakterystyczna w MPa przy ściskaniu próbki sześcienniej o wymiarach boków 15x15x15 cm.

Wytrzymałość charakterystyczna betonu na ściskanie C – wytrzymałość (zapewniona z 95-proc. prawdopodobieństwem) uzyskania w wyniku badania na ściskanie kostek sześciennych o boku 150 mm, wykonanych, przechowywanych i badanych zgodnie z normą PN-EN 12390-3:2011.

2 WYMAGANIA DOTYCZĄCE MATERIAŁÓW

2.1 Ogólne wymagania dotyczące właściwości materiałów, ich pozyskiwania i składowania podano w ST „Wymagania ogólne” Kod CPV 45000000-7, pkt 2

2.1.1 Cement – wymagania i badania

Do wykonania betonów klasy C8/10 i wyższych powinien być stosowany cement portlandzki CEM I do CEM V klasy 32,5 ; 42,5 ; 52,5 spełniający wymagania PN-EN 197-1:2012.

Stosowane cementy powinny charakteryzować się następującym składem:

- zawartość krzemianu trójwapniowego alitu (C₃S) do 60%,
- zawartość alkaliów do 0,6%,
- zawartość alkaliów pod warunkiem zastosowania kruszywa niereaktywnego do 0,9%,
- zawartość C₄AF + 2 x C₃A ≤ 20%,
- zawartość glinianu trójwapniowego C₃A ≤ 7%.

Cement pochodzący z każdej dostawy musi spełniać wymagania zawarte w PN-EN 197-1:2012. Przed użyciem cementu do wykonania mieszanki betonowej należy przeprowadzić kontrolę obejmującą:

- oznaczenie wytrzymałości wg PN-EN 196-1:2016-07
- oznaczenie czasu wiązania wg PN-EN 196-3, 196-3:2016-12
- oznaczenie zmiany objętości wg PN-EN 196-3, 196-3:2016-12
- sprawdzenie zawartości grudek cementu nie dających się roznieść w palcach i nie rozpadających się w wodzie. Wyniki badań powinny spełniać następujące wymagania:
- początek wiązania najwcześniej po upływie 60 minut,
- koniec wiązania najpóźniej po upływie 10 godz.,
- oznaczenie zmiany objętości: nie więcej niż 8 mm.

2.1.2 Kruszywo

Kruszywo do betonu powinno charakteryzować się stałością cech fizycznych i jednorodnością uziarnienia pozwalającą na wykonanie partii betonu o stałej jakości. Poszczególne rodzaje i frakcje kruszywa muszą być na placu oddzielnie składowane, na umocnionym i czystym podłożu w sposób uniemożliwiający mieszanie się. Kruszywa grube powinny spełniać wymagania norm PN-EN 932 oraz PN-EN 933. W kruszywie grubym nie dopuszcza się grudek gliny. W kruszywie grubszym zawartość podziarna nie powinna przekraczać 5%, a nadziarna 10%. Ziarna kruszywa nie powinny być większe niż:

- $\frac{1}{3}$ najmniejszego wymiaru przekroju poprzecznego elementu betonowego,
- $\frac{3}{4}$ odległości w świetle między prętami zbrojenia, leżącymi w jednej płaszczyźnie prostopadłej do kierunku betonowania.

Do betonów klas C25/30 i wyższych należy stosować wyłącznie grysy granitowe lub bazaltowe marki 50, o maksymalnym wymiarze ziarna 16 mm. Stosowanie gryków z innych skał dopuszcza się pod warunkiem, że zostały one zbadane w placówce badawczej wskazanej przez zamawiającego, a wyniki badań spełniają wymagania dotyczące gryków granitowych i bazaltowych.

2.1.3 Woda

Do przygotowania mieszanki betonowej i skrapiania podłoża stosować można wodę odpowiadającą wymaganiom normy PN-EN 1008-1:2004 „Woda zarobowa do betonu. Specyfikacja pobierania próbek, badanie i ocena przydatności wody zarobowej do betonu, w tym wody odzyskanej z procesów produkcji betonu”. Bez badań laboratoryjnych można stosować wodociągową wodę pitną. Niedozwolone jest użycie wód ściekowych, kanalizacyjnych, bagiennych oraz wód zawierających tłuszcze organiczne, oleje i muł.

2.1.4 Domieszki i dodatki do betonu

Zaleca się stosowanie do mieszanek betonowych domieszek chemicznych o działaniu:

- napowietrzającym,
- uplastyczniającym,
- przyspieszającym lub opóźniającym wiązanie.

Dopuszcza się stosowanie domieszek kompleksowych:

- napowietrzająco-uplastyczniających,
- przyspieszająco-uplastyczniających.

2.1.5 Materiały pomocnicze i montażowe

Zaleca się do stosowania przed betonowaniem:

- środki antyadhezyjne,
- łącząca do łączenia deskowania.

2.2 Beton

Beton do konstrukcji obiektów kubaturowych musi spełniać wymagania nasiąkliwości, mrozoodporności, wodoszczelności oraz mieć właściwy wskaźnik wody do cementu (w/c) zgodnie z wymogami dotyczącymi betonu i metod weryfikacji zawartych w PN-EN 206+A1:2016-12.

Skład mieszanki betonowej powinien być ustalony zgodnie z normą PN-EN 206+A1:2016-12 tak, aby przy najmniejszej ilości wody zapewnić szczelne ułożenie mieszanki w wyniku zagęszczania przez wibrowanie. Skład mieszanki betonowej ustala laboratorium Wykonawcy lub wytwórni betonów i wymaga on zatwierdzenia przez Inspektora nadzoru. Stosunek poszczególnych frakcji kruszywa grubego ustalany doświadczalnie powinien odpowiadać najmniejszej jamistości. Zawartość piasku w stosie okrucowym powinna być jak najmniejsza i jednocześnie zapewniać niezbędną urabialność przy zagęszczeniu przez wibrowanie oraz nie powinna być większa niż 42% przy kruszywie grubym do 16 mm.

Optymalną zawartość piasku w mieszance betonowej ustala się następująco:

- z ustalonym składem kruszywa grubego wykonuje się kilka (3÷5) mieszanek betonowych o ustalonym teoretycznie stosunku w/c i o wymaganej konsystencji zawierających różną, ale nie większą od dopuszczalnej, ilość piasku,
- za optymalną ilość piasku przyjmuje się taką, przy której mieszanka betonowa zagęszczona przez wibrowanie charakteryzuje się największą masą objętościową.

Wartość parametru A do wzoru Bolomey'a stosowanego do wyznaczenia wskaźnika w/c charakteryzującego mieszankę betonową należy określić doświadczalnie. Współczynnik ten wyznacza się na podstawie uzyskanych wytrzymałości betonu z mieszanek o różnych wartościach w/c (mniejszych i większych od wartości przewidywanej teoretycznie) wykonanych ze stosowanych materiałów. Dla teoretycznego ustalenia wartości wskaźnika w/c w mieszance można skorzystać z wartości parametru A podawanego w literaturze fachowej.

Przy projektowaniu składu mieszanki betonowej zagęszczanej przez wibrowanie i dojrzewającej w warunkach naturalnych (średnia temperatura dobowo nie niższa niż 10°C), średnią wymaganą wytrzymałość na ściskanie należy określić jako równą $1,3 C$ (gdzie C – wytrzymałość charakterystyczna w MPa).

2.3 Warunki przyjęcia na budowę materiałów i wyrobów do robót betonowych

Materiały i wyroby do robót betonowych mogą być przyjęte na budowę, jeśli spełniają następujące warunki:

- są zgodne z ich wyszczególnieniem i charakterystyką podaną w dokumentacji projektowej i specyfikacji technicznej (szczegółowej),
- są właściwie opakowane, firmowo zamknięte (bez oznak naruszenia zamknięć) i oznakowane (pełna nazwa wyrobu, ewentualnie nazwa handlowa oraz symbol handlowy wyrobu),
- spełniają wymagane właściwości wskazane odpowiednimi dokumentami odniesienia,

- producent dostarczył dokumenty świadczące o dopuszczeniu do obrotu lub udostępnieniu na rynku krajowym bądź do jednostkowego zastosowania oraz karty techniczne (katalogowe) wyrobów lub firmowe wytyczne (zalecenia) ich stosowania,
 - spełniają wymagania wynikające z ich terminu przydatności do użycia.
- Przyjęcie materiałów i wyrobów na budowę powinno być potwierdzone wpisem do dziennika budowy lub protokołem przyjęcia materiałów.

2.4 Warunki przechowywania materiałów i wyrobów do robót betonowych

Materiały i wyroby do robót betonowych powinny być przechowywane i magazynowane zgodnie z instrukcją producenta oraz wymaganiami odpowiednich dokumentów odniesienia tj. norm, europejskich ocen technicznych bądź aprobat technicznych – wydanych do 31 grudnia 2016 r., a po zakończeniu okresu ich ważności krajowych ocen technicznych.

Pomieszczenie magazynowe do przechowywania materiałów i wyrobów opakowanych powinno być kryte, suche oraz zabezpieczone przed zawilgoceniem, opadami atmosferycznymi, przemarznięciem i przed działaniem promieni słonecznych.

Wyroby konfekcjonowane powinny być przechowywane w oryginalnych, zamkniętych opakowaniach w temperaturze powyżej +5°C a poniżej +35°C. Wyroby pakowane w worki powinny być układane na paletach lub drewnianej wentylowanej podłodze, w ilości warstw nie większej niż 10.

Jeżeli nie ma możliwości poboru wody na miejscu wykonywania robót, to wodę należy przechowywać w szczelnych i czystych pojemnikach lub cysternach. Nie wolno przechowywać wody w opakowaniach po środkach chemicznych lub w takich, w których wcześniej przetrzymywano materiały mogące zmienić skład chemiczny wody.

3 WYMAGANIA DOTYCZĄCE SPRZĘTU, MASZYN I NARZĘDZI

3.1 Ogólne wymagania dotyczące sprzętu podano w ST „Wymagania ogólne”, Kod CPV 45000000-7, pkt 3

3.2 Sprzęt do wykonywania robót betonowych

Wykonawca jest zobowiązany do używania takiego sprzętu i narzędzi, które nie spowodują niekorzystnego wpływu na jakość materiałów i wykonywanych robót oraz będą przyjazne dla środowiska.

4 WYMAGANIA DOTYCZĄCE TRANSPORTU

4.1 Ogólne wymagania dotyczące transportu podano w ST „Wymagania ogólne” Kod CPV 45000000-7, pkt 4

4.2 Transport cementu i przechowywanie cementu – wg PN-EN 197-1:2012

- Cement wysyłany w opakowaniu powinien być pakowany w worki papierowe WK co najmniej trzywarstwowe wg PN-EN 197-1:2002.
- Masa worka z cementem powinna wynosić 50±2 kg. Kolory rozpoznawcze worków oraz napisy na workach powinny być zgodne z PN-EN 197-1:2012
- Dla cementu luzem należy stosować cementowagony i cementosamochody wyposażone we wsypy umożliwiające grawitacyjne napełnianie zbiorników i urządzenie do ładowania i wyładowania cementu. Cement wysyłany luzem powinien mieć identyfikator zawierający dane zgodnie z PN-EN 197-1:2012
- Do każdej partii dostarczanego cementu powinien być dołączony dokument dostawy zawierający dane oraz sygnaturę odbiorczą kontroli jakości wg PN-B-197-1:2012

4.3 Magazynowanie kruszywa

Kruszywo należy przechowywać na dobrze zagęszczonym i odwodnionym podłożu w warunkach zabezpieczających je przed rozfrakcjonowaniem, zanieczyszczeniem oraz zmieszaniem z kruszywem innych klas petrograficznych, asortymentów, marek i gatunków.

4.4 Ogólne zasady transportu masy betonowej

Masę betonową należy transportować środkami nie powodującymi segregacji ani zmian w składzie masy w stosunku do stanu początkowego. Masę betonową można transportować mieszalnikami samochodowymi („gruszkami”). Ilość gruszek należy dobrać tak, aby zapewnić wymaganą szybkość betonowania z uwzględnieniem odległości dowozu, czasu twardnienia betonu oraz koniecznej rezerwy w przypadku awarii samochodu. Niedozwolone jest stosowanie samochodów skrzyniowych ani wywrotek.

Czas trwania transportu i jego organizacja powinny zapewniać dostarczenie do miejsca, układania masy betonowej o takim stopniu ciekłości, jaki został ustalony dla danego sposobu zagęszczenia i rodzaju konstrukcji.

Czas transportu i wbudowania mieszanki nie powinien być dłuższy niż:

- 90 minut przy temperaturze otoczenia +15°C,
- 70 minut przy temperaturze otoczenia +20°C,
- 30 minut przy temperaturze otoczenia +30°C.

5 WYMAGANIA DOTYCZĄCE WYKONANIA ROBÓT

5.1 Ogólne zasady wykonania robót

Ogólne zasady wykonywania robót podano w ST „Wymagania ogólne” Kod CPV 45000000-7, pkt 5. Wykonawca przedstawi Inspektorowi nadzoru do akceptacji projekt organizacji i harmonogram robót uwzględniające wszystkie warunki, w jakich będą wykonywane roboty betonowe oraz projekty deskowań i rusztowań.

5.2 Warunki przystąpienia do robót betonowych

Rozpoczęcie robót betoniarskich może nastąpić na podstawie dostarczonego przez Wykonawcę szczegółowego programu i dokumentacji technologicznej (zaakceptowanej przez Inspektora nadzoru) obejmującej:

- wybór składników betonu,
- opracowanie receptur laboratoryjnych i roboczych,
- sposób wytwarzania mieszanki betonowej,
- sposób transportu mieszanki betonowej,
- kolejność i sposób betonowania,
- wskazanie przerw roboczych i sposobu łączenia betonu w tych przerwach,
- sposób pielęgnacji betonu,
- warunki rozformowania konstrukcji (deskowania),
- zestawienie koniecznych badań.

Przed przystąpieniem do betonowania powinna być stwierdzona przez Inspektora nadzoru prawidłowość wykonania wszystkich robót poprzedzających betonowanie, a w szczególności:

- prawidłowość wykonania deskowań, rusztowań, usztywnień pomostów itp.,
- prawidłowość wykonania zbrojenia,
- zgodność rzędnych z projektem,
- czystość deskowania oraz obecność wkładek dystansowych zapewniających wymaganą wielkość otuliny,
- przygotowanie powierzchni betonu uprzednio ułożonego w miejscu przerwy roboczej,
- prawidłowość wykonania wszystkich robót zanikających, między innymi wykonania przerw dylatacyjnych, warstw izolacyjnych, itp.,
- prawidłowość rozmieszczenia i niezmienność kształtu elementów wbudowanych w betonową konstrukcję (kanałów, wpustów, sączków, kotw, rur itp.),
- gotowość sprzętu i urządzeń do prowadzenia betonowania.

Roboty betoniarskie powinny być wykonane zgodnie z wymaganiami normy:

PN-EN 206+A1:2016-12.

Betonowanie można rozpocząć po uzyskaniu zezwolenia Inspektora nadzoru potwierdzonego wpisem do dziennika budowy.

5.3 Wytwarzanie, podawanie i układanie mieszanki betonowej

Wytwarzanie mieszanki betonowej powinno odbywać się wyłącznie w wyspecjalizowanym zakładzie produkcji betonu, który może zapewnić żądane w ST wymagania.

Dozowanie składników do mieszanki betonowej powinno być dokonywane wyłącznie wagowo z dokładnością:

- $\pm 2\%$ – przy dozowaniu cementu i wody,
- $\pm 3\%$ – przy dozowaniu kruszywa.

Dozatory muszą mieć aktualne świadectwo legalizacji.

Wagi powinny być kontrolowane co najmniej raz w roku.

Urządzenia dozujące ce wodę i płynne domieszki powinny być sprawdzane co najmniej raz w miesiącu. Przy dozowaniu składników powinno się uwzględniać korektę związaną ze zmiennym zawilgoceniem kruszywa.

Czas mieszania należy ustalić doświadczalnie, jednak nie powinien on być krótszy niż 2 minuty.

Do podawania mieszanek betonowych należy stosować pojemniki o konstrukcji umożliwiającej łatwe ich opróżnianie lub pompy przystosowanej do podawania mieszanek betonowych plastycznych. Przy stosowaniu pomp wymaga się sprawdzenia ustalonej konsystencji mieszanki betonowej przy wylocie.

Mieszanki betonowej nie należy zrzucać z wysokości większej niż 0,75 m od powierzchni, na którą spada. W przypadku, gdy wysokość ta jest większa, należy mieszankę podawać za pomocą rynny zsykowej (do wysokości 3,0 m) lub leja zsykowego teleskopowego (do wysokości 8,0 m).

Przy wykonywaniu elementów konstrukcji monolitycznych należy przestrzegać wymogów dokumentacji technologicznej, która powinna uwzględniać następujące zalecenia:

- w fundamentach, ścianach i ramach mieszankę betonową należy układać bezpośrednio z pojemnika lub rurociągu pompy bądź też za pośrednictwem rynny warstwami o grubości do 40 cm, zagęszczając wibratorami wglębnymi,
- przy wykonywaniu płyt mieszankę betonową należy układać bezpośrednio z pojemnika lub rurociągu pompy,
- przy betonowaniu oczepów, gzymsów, wsporników, zamków i stref przydylatacyjnych stosować wibratory wglębne. Przy zagęszczeniu mieszanki betonowej należy spełniać następujące warunki:
 - wibratory wglębne stosować o częstotliwości min. 6000 drgań na minutę, z buławami o średnicy nie większej niż 0,65
 - odległości między prętami zbrojenia leżącymi w płaszczyźnie poziomej,
 - podczas zagęszczania wibratorami wglębnymi nie wolno dotykać zbrojenia buławą wibratora,
 - podczas zagęszczania wibratorami wglębnymi należy zagłębiać buławę na głębokość 5÷8 cm w warstwę poprzednią i przytrzymywać buławę w jednym miejscu w czasie 20÷30 s., po czym wyjmować powoli w stanie wibrującym,
 - kolejne miejsca zagłębiania buławy powinny być od siebie oddalone o 1,4 R, gdzie R jest promieniem skutecznego działania wibratora; odległość ta zwykle wynosi 0,3÷0,5 m,
 - belki (ławy) wibracyjne powinny być stosowane do wyrównania powierzchni betonu płyt pomostów i charakteryzować się jednakowymi drganiami na całej długości,
 - czas zagęszczania wibratorem powierzchniowym lub belką (łatą) wibracyjną w jednym miejscu powinien wynosić od 30 do 60 s.,
 - zasięg działania wibratorów przyczepnych wynosi zwykle od 20 do 50 cm w kierunku głębokości i od 1,0 do 1,5 m w kierunku długości elementu; rozstaw wibratorów należy ustalić doświadczalnie tak, aby nie powstawały martwe pola.

Przerwy w betonowaniu należy sytuować w miejscach uprzednio przewidzianych i uzgodnionych z Projektantem.

Ukształtowanie powierzchni betonu w przerwie roboczej powinno być uzgodnione w Projektantem, a w prostszych przypadkach można się kierować zasadą, że powinna ona być prostopadła do powierzchni elementu.

Powierzchnia betonu w miejscu przerwania betonowania powinna być starannie przygotowana do połączenia betonu stwardniałego ze świeżym przez usunięcie z powierzchni betonu stwardniałego, luźnych okruszków betonu oraz warstwy szkliva cementowego oraz zwilżenie wodą.

Powyższe zabiegi należy wykonać bezpośrednio przed rozpoczęciem betonowania.

W przypadku przerwy w układaniu betonu zagęszczanym przez wibrowanie wznowienie betonowania nie powinno się odbyć później niż w ciągu 3 godzin lub po całkowitym stwardnieniu betonu. Jeżeli temperatura powietrza jest wyższa niż 20°C, czas trwania przerwy nie powinien przekraczać 2 godzin.

Po wznowieniu betonowania należy unikać dotykania wibratorem deskowania, zbrojenia i poprzednio ułożonego betonu.

W przypadku, gdy betonowanie konstrukcji wykonywane jest także w nocy, konieczne jest wcześniejsze przygotowanie odpowiedniego oświetlenia, zapewniającego prawidłowe wykonawstwo robót i dostateczne warunki bezpieczeństwa pracy.

5.4 Warunki atmosferyczne przy układaniu mieszanki betonowej i wiązaniu betonu

Betonowanie konstrukcji należy wykonywać wyłącznie w temperaturach nie niższych niż plus 5°C, zachowując warunki umożliwiające uzyskanie przez beton wytrzymałości co najmniej 15 MPa przed pierwszym zamarznięciem. Uzyskanie wytrzymałości 15 MPa powinno być zbadane na próbkach przechowywanych w takich samych warunkach, jak zabetonowana konstrukcja.

W wyjątkowych przypadkach dopuszcza się betonowanie w temperaturze do -5°C, jednak wymaga to zgody Inspektora nadzoru oraz zapewnienia temperatury mieszanki betonowej +20°C w chwili układania i zabezpieczenia uformowanego elementu przed utratą ciepła w czasie co najmniej 7 dni. Temperatura mieszanki betonowej w chwili opróżniania betoniarki nie powinna być wyższa niż 35°C. Niedopuszczalne jest kontynuowanie betonowania w czasie ulewnego deszczu, należy wówczas zabezpieczyć miejsce robót za pomocą mat lub folii.

5.5 Pielęgnacja betonu

Bezpośrednio po zakończeniu betonowania zaleca się przykrycie powierzchni betonu lekkimi wodoszczelnymi osłonami zapobiegającymi odparowaniu wody z betonu i chroniącymi beton przed deszczem i nasłonecznieniem.

Przy temperaturze otoczenia wyższej niż +5°C należy nie później niż po 12 godz. od zakończenia betonowania rozpocząć pielęgnację wilgotnościową betonu i prowadzić ją co najmniej przez 7 dni (przez polewanie co najmniej 3 razy na dobę).

Przy temperaturze otoczenia +15°C i wyższej beton należy polewać w ciągu pierwszych 3 dni co 3 godziny w dzień i co najmniej 1 raz w nocy, a w następne dni co najmniej 3 razy na dobę. Woda stosowana do polewania betonu powinna spełniać wymagania normy PN-EN 1008:2004. W czasie dojrzewania betonu elementy powinny być chronione przed uderzeniami i drganiem przynajmniej do chwili uzyskania przez niego wytrzymałości na ściskanie co najmniej 15 MPa.

5.6 Wykańczanie powierzchni betonu

Dla powierzchni betonu obowiązują następujące wymagania:

- wszystkie betonowe powierzchnie muszą być gładkie i równe, bez zagłębień między ziarnami kruszywa, przełomami i wybrzuszeniami ponad powierzchnię,
- pęknięcia i rysy są niedopuszczalne,
- wypukłości i wgłębienia nie powinny być większe niż 2 mm.

Ostre krawędzie betonu po rozdeskowaniu powinny być oszlifowane. Jeżeli dokumentacja projektowa nie przewiduje specjalnego wykończenia powierzchni betonowych konstrukcji, to bezpośrednio po rozebraniu deskowań należy wszystkie wystające nierówności wyrównać za pomocą tarcz karborundowych i czystej wody. Wyklucza się szpachlowanie konstrukcji po rozdeskowaniu.

5.7 Deskowania

Deskowania dla podstawowych elementów konstrukcji obiektu (ustroju nośnego, podpór) należy wykonać według projektu technologicznego deskowania, opracowanego na podstawie obliczeń statyczno-wytrzymałościowych.

Projekt opracuje Wykonawca w ramach ceny kontraktowej i uzgadnia z Projektantem.

Konstrukcja deskowań powinna być sprawdzana na siły wywołane parciem świeżej masy betonowej i uderzeniami przy jej wylewaniu z pojemników oraz powinna uwzględniać:

- szybkość betonowania,
- sposób zagęszczania,
- obciążenia pomostami roboczymi.

Konstrukcja deskowania powinna spełniać następujące warunki:

- zapewniać odpowiednią sztywność i niezmienność kształtu konstrukcji,
- zapewniać jednorodną powierzchnię betonu,
- zapewniać odpowiednią szczelność,
- zapewniać łatwy ich montaż i demontaż oraz wielokrotność użycia,
- wykazywać odporność na deformację pod wpływem warunków atmosferycznych.

Deskowania zaleca się wykonywać ze sklejki. W uzasadnionych przypadkach na część deskowań można użyć desek z drzew iglastych III lub IV klasy. Minimalna grubość desek wynosi 32 mm.

Deski powinny być jednostronnie strugane i przygotowane do łączenia na wpust i pióro. Styki, gdzie nie można zastosować połączenia na pióro i wpust, należy uszczelnić taśmami z tworzyw sztucznych albo pianką. Należy zwrócić szczególną uwagę na uszczelnienie styków ścian z dnem deskowania oraz styków deskowań belek i poprzecznic.

Sfazowania należy wykonywać zgodnie z dokumentacją projektową.

Belki gzymsowe oraz gzymsy wykonywane razem z pokrywami okapowymi muszą być wykonywane w deskowaniu z zastosowaniem wykładzin.

Otwory w konstrukcji i osadzanie elementów typu odcinki rur, łączniki należy wykonać wg wymagań dokumentacji projektowej.

6 KONTROLA JAKOŚCI ROBÓT

6.1 Ogólne zasady kontroli jakości robót podano w ST „Wymagania ogólne” Kod CPV 45000000-7, pkt 6

6.2 Badania kontrolne betonu

- Dla określenia wytrzymałości betonu wbudowanego w konstrukcję należy w trakcie betonowania pobierać próbki kontrolne w postaci kostek sześciennych o boku 15 cm w liczbie nie mniejszej niż:

- 1 próbka na 100 zarobów,
- 1 próbka na 50 m³ betonu,
- 1 próbka na zmianę roboczą,
- 3 próbki na partię betonu.

Próbki pobiera się losowo po jednej, równomiernie w okresie betonowania, a następnie przechowuje się, przygotowuje i bada w okresie 28 dni zgodnie z normą PN-EN 206+A1:2016-12

Jeżeli próbki pobrane i badane jak wyżej wykazują wytrzymałość niższą od przewidzianej dla danej klasy betonu, należy przeprowadzić badania próbek wyciętych z konstrukcji.

Jeżeli wyniki tych badań będą pozytywne, to beton należy uznać za odpowiadający wymaganej klasie betonu.

Klasyfikacja betonu ze względu na gęstość.

Za względu na gęstość, możemy sklasyfikować beton na następujące rodzaje, które opisują **klasy betonu**:

- betony zwykłe** – są to betony, które w stanie suchym mają gęstość od 2000 kg/m³ do 2600 kg/m³, są zrobione z całkowicie naturalnych kruszyw, takich jak żwir, albo łamanych, np. granit. Używane są w strukturach betonowych i żelbetonowych,
- betony lekkie** (np. beton komórkowy, czyli gazobeton) – są to betony, które w stanie suchym mają gęstość od 800 kg/m³ do 2000 kg/m³. Tworzone są głównie z kruszyw lekkich (np. pumeks, tuf wulkaniczny, wapienie, żużel wielkopieczowy spieniony, agloporyt) i są przeznaczone do wykonywania elementów drobnowymiarowych (błocki, nadproża) i średniowymiarowych (płyty stropowe),
- betony ciężkie** – są to betony, które w stanie suchym mają gęstość większą niż 2600 kg/m³. Są wykonywane z bardzo ciężkich kruszyw specjalnych (np. manganowe, czy barytowe). Zatrzymują część promieniowania jonizującego, dzięki czemu znalazły zastosowanie w szpitalach, elektrowniach atomowych, czy zbiornikach na odpady radioaktywne.

W przypadku niespełnienia warunków wytrzymałości betonu na ściskanie po 28 dniach dojrzewania, dopuszcza się w uzasadnionych przypadkach, za zgodą Inspektora nadzoru, spełnienie tego warunku w okresie późniejszym, lecz nie dłuższym niż 90 dni.

Dopuszcza się pobieranie dodatkowych próbek i badanie wytrzymałości betonu na ściskanie w okresie krótszym niż od 28 dni.

- Dla określenia nasiąkliwości betonu należy pobrać przy stanowisku betonowania co najmniej jeden raz w okresie betonowania obiektu oraz każdorazowo przy zmianie składników betonu, sposobu układania i zagęszczania po 4 próbki każdego rodzaju mieszanki, zgodnie z normą PN-EN 12390-2:2011.

Próbki trzeba przechowywać w warunkach laboratoryjnych i badać w okresie 28 dni zgodnie z normą PN-EN 12390-2:2011. Nasiąkliwość zaleca się również badać na próbkach wyciętych z konstrukcji.

- Dla określenia mrozoodporności betonu należy pobrać przy stanowisku betonowania co najmniej jeden raz w okresie betonowania obiektu oraz każdorazowo przy zmianie składników i sposobu wykonywania betonu po 12 próbek regularnych o minimalnym wymiarze boku lub średnicy próbki 100 mm. Próbki należy przechowywać w warunkach laboratoryjnych i badać w okresie 90 dni zgodnie z normą PN-B-06265:2004.

Zaleca się badać mrozoodporność na próbkach wyciętych z konstrukcji.

Przy stosowaniu metody przyspieszonej wg normy PN-EN 206+A1:2016-12 liczba próbek reprezentujących daną partię betonu może być zmniejszona do 6, a badanie należy przeprowadzić w okresie 28 dni.

- Wymagany stopień wodoszczelności sprawdza się na próbkach regularnych sześciennych o wymiarach 150x150x150 mm.

Próbki przechowywać należy w warunkach laboratoryjnych i badać w okresie 28 dni wg normy PN-EN 12390-8:2011.

Dopuszcza się badanie wodoszczelności na próbkach wyciętych z konstrukcji.

- Odpowiedzialność za badania wstępne betonu projektowanego ponosi producent, betonu recepturowego specyfikujący, a normowego betonu jednostka normalizująca wg PN-EN 206+A1:2016-12.
- Jeżeli beton poddany jest specjalnym zabiegom technologicznym, należy opracować plan kontroli jakości betonu dostosowany do wymagań technologii produkcji. W planie kontroli powinny być uwzględnione badania przewidziane aktualną normą i niniejszą ST oraz ewentualnie inne, konieczne do potwierdzenia prawidłowości zastosowanych zabiegów technologicznych.

Badania powinny obejmować:

- badanie składników betonu,
- badanie mieszanki betonowej,
- badanie betonu.

7 WYMAGANIA DOTYCZĄCE PRZEDMIARU I OBMIARU ROBÓT

7.1 Ogólne zasady obmiaru robót podano w ST „Wymagania ogólne” Kod CPV 45000000-7, pkt 7

7.2 Szczegółowe zasady obmiaru robót betonowych

Objętość konstrukcji betonowej lub żelbetowej oblicza się w m³ (metr sześcienny). Do obliczenia ilości przedmiarowej lub obmiarowej przyjmuje się wymiary według dokumentacji projektowej. Z kubatury nie potrąca się rowków, skosów o przekroju równym lub mniejszym od 6 cm².

8 SPOSÓB ODBIORU ROBÓT

8.1 Ogólne zasady odbioru robót podano w ST „Wymagania ogólne” Kod CPV 45000000-7, pkt 8

8.2 Odbiór robót zanikających lub ulegających zakryciu

W trakcie odbioru należy przeprowadzić badania wymienione w pkt. 6 niniejszej specyfikacji.

Jeżeli wszystkie pomiary i badania dały wynik pozytywny można uznać, że roboty betoniarskie zostały wykonane zgodnie z dokumentacją projektową oraz specyfikacją techniczną (szczegółową).

Jeżeli chociaż jeden wynik badania jest negatywny roboty należy uznać za niezgodne z wymaganiami. W takim przypadku należy ustalić zakres prac koniecznych do usunięcia nieprawidłowości. Po wykonaniu ustalonego zakresu prac należy przedstawić je do ponownego odbioru.

Wszystkie ustalenia związane z dokonaniem odbiorem robót ulegających zakryciu należy zapisać w dzienniku budowy lub protokole podpisanym przez przedstawicieli inwestora (inspektor nadzoru) i wykonawcy (kierownik budowy).

8.3 Odbiór częściowy

Odbiór częściowy polega na ocenie ilości i jakości wykonanej części robót. Odbioru częściowego robót dokonuje się dla zakresu określonego w dokumentach umownych, według zasad jak przy odbiorze ostatecznym robót. Celem odbioru częściowego jest wczesne wykrycie ewentualnych usterek w realizowanych robotach i ich usunięcie przed odbiorem końcowym.

Odbiór częściowy robót jest dokonywany przez inspektora nadzoru w obecności kierownika budowy.

Protokół odbioru częściowego jest podstawą do dokonania częściowego rozliczenia robót, jeżeli taką formę przewiduje.

8.4 Odbiór ostateczny (końcowy)

Odbiór końcowy stanowi ostateczną ocenę rzeczywistego wykonania robót w odniesieniu do ich zakresu (ilości), jakości i zgodności z dokumentacją projektową.

Odbiór ostateczny przeprowadza komisja powołana przez zamawiającego, na podstawie przedłożonych dokumentów, wyników badań oraz dokonanej oceny wizualnej.

Zasady i terminy powoływania komisji oraz czas jej działania powinna określać umowa.

Wykonawca robót obowiązany jest przedłożyć komisji następujące dokumenty:

- dokumentację projektową z naniesionymi zmianami dokonanymi w toku wykonywania robót,
- Szczegółowe Specyfikacje Techniczne ze zmianami wprowadzonymi w trakcie wykonywania robót,
- dziennik budowy i książki obmiarów z zapisami dokonywanymi w toku prowadzonych robót, protokoły kontroli spisywane w trakcie wykonywania prac,
- dokumenty świadczące o dopuszczeniu do obrotu lub udostępnieniu na rynku krajowym bądź do jednostkowego zastosowania użytych materiałów i wyrobów budowlanych,
- protokoły odbiorów robót ulegających zakryciu i odbiorów częściowych,
- wyniki badań laboratoryjnych i ekspertyz.

W toku odbioru komisja obowiązana jest zapoznać się z przedłożonymi dokumentami, przeprowadzić badania zgodnie z wytycznymi podanymi w pkt. 6 niniejszej ST, porównać je z wymaganiami podanymi w dokumentacji projektowej i niniejszej specyfikacji technicznej robót betoniarskich, opracowanej dla odbieranego przedmiotu zamówienia, oraz dokonać oceny wizualnej.

Konstrukcje betonowe i żelbetowe powinny być odebrane, jeżeli wszystkie wyniki badań są pozytywne, a dostarczone przez wykonawcę dokumenty są kompletne i prawidłowe pod względem merytorycznym.

Jeżeli chociażby jeden wynik badań był negatywny konstrukcje nie powinny być odebrane. W takim przypadku należy wybrać jedno z następujących rozwiązań:

- jeżeli to możliwe należy ustalić zakres prac korygujących, usunąć nieprawidłowości wykonania konstrukcji w stosunku do wymagań określonych w dokumentacji projektowej i niniejszej specyfikacji technicznej (szczegółowej) i przedstawić je ponownie do odbioru,
- jeżeli odchylenia od wymagań nie zagrażają bezpieczeństwu użytkownika i trwałości konstrukcji zamawiający może wyrazić zgodę na dokonanie odbioru końcowego z jednoczesnym obniżeniem wartości wynagrodzenia w stosunku do ustaleń umownych.
- w przypadku, gdy nie są możliwe podane wyżej rozwiązania, wykonawca zobowiązany jest usunąć wadliwie wykonany element konstrukcyjny, wykonać go ponownie i powtórnie zgłosić do odbioru.

W przypadku niekompletności dokumentów odbiór może być dokonany po ich uzupełnieniu.

Z czynności odbioru sporządza się protokół podpisany przez przedstawicieli zamawiającego i wykonawcy. Protokół powinien zawierać:

- ustalenia podjęte w trakcie prac komisji,
- ocenę wyników badań,
- wykaz wad i usterek ze wskazaniem sposobu ich usunięcia,
- stwierdzenie zgodności lub niezgodności wykonania konstrukcji z zamówieniem.

Protokół odbioru końcowego jest podstawą do dokonania rozliczenia końcowego pomiędzy zamawiającym a wykonawcą.

9 PODSTAWA ROZLICZENIA ROBÓT

9.1 Ogólne ustalenia dotyczące podstawy rozliczenia robót podano w ST „Wymagania ogólne” Kod CPV 45000000-7, pkt 9

9.2 Zasady rozliczenia i płatności

Rozliczenie robót betoniarskich może być dokonane jednorazowo po wykonaniu pełnego zakresu robót i ich końcowym odbiorze lub etapami określonymi w umowie, po dokonaniu odbiorów częściowych robót.

Kwoty ryczałtowe wykonania 1 m³ konstrukcji betonowych lub żelbetowych uwzględniają:

- przygotowanie stanowiska roboczego,
- dostarczenie do stanowiska roboczego materiałów, narzędzi i sprzętu,
- obsługę sprzętu,
- montaż rusztowań z pomostami i deskowań,
- przygotowanie mieszanki betonowej wraz z wbudowaniem w konstrukcję oraz z zagęszczeniem i pielęgnacją,
- wykonanie przerw dylatacyjnych,
- wykonanie w konstrukcji wszystkich wymaganych projektem otworów, jak również osadzenie potrzebnych zakotwień, marek, rur itp.,
- demontaż deskowań, rusztowań i pomostów wraz z ich oczyszczeniem,
- oczyszczenie stanowiska pracy i usunięcie, będących własnością wykonawcy, materiałów rozbiórkowych i urządzeń,
- wykonanie badań i pomiarów kontrolnych standardowych,
- koszty pośrednie, zysk kalkulacyjny i ryzyko.

10 DOKUMENTY ODNIESIENIA

- | | | |
|-----|------------------------|-----------------------------------------------------------------------------------------------------------------------------------------------------|
| 1. | PN-EN 197-2:2014-05 | Cement. Część 2: Ocena zgodności. |
| 2. | PN-EN 932-1:1999 | Badania podstawowych właściwości kruszyw – Część 1: Metody pobierania próbek. |
| 3. | PN-EN 932-2:2001 | Badania podstawowych właściwości kruszyw – Część 2: Metody pomniejszania próbek laboratoryjnych. |
| 4. | PN-EN 932-5:2012 | Badania podstawowych właściwości kruszyw – Część 5: Wyposażenie podstawowe i wzorcowanie (<i>wersja angielska</i>). |
| 5. | PN-EN 932-6:2002 | Badania podstawowych właściwości kruszyw – Część 6: Definicje |
| 6. | PN-EN 932-6:2002 | Badania podstawowych właściwości kruszyw – Część 6: Definicje |
| 7. | PN-EN 933-1:2012 | Badanie geometrycznych właściwości kruszyw – Część 1: Oznaczenie składu ziarnowego – Metoda przesiewania. |
| 8. | PN-EN 933-2:1999 | Badanie geometrycznych właściwości kruszyw – Część 2: Oznaczenie składu ziarnowego – Nominalne wymiary otworów sit badawczych. |
| 9. | PN-EN 933-3:2012 | Badania geometrycznych właściwości kruszyw – Część 3: Oznaczenie kształtu ziarn za pomocą wskaźnika płaskości (<i>wersja angielska</i>). |
| 10. | PN-EN 933-4:2008 | Badanie geometrycznych właściwości kruszyw – Część 4: Oznaczenie kształtu ziarn – Wskaźnik kształtu. |
| 11. | PN-EN 933-6:2014-07 | Badanie geometrycznych właściwości kruszyw – Część 6: Ocena właściwości powierzchni – Wskaźnik przepływu kruszyw (<i>wersja angielska</i>). |
| 12. | PN-EN 933-7:2000 | Badanie geometrycznych właściwości kruszyw – Część 7: Oznaczenie zawartości muszli – Zawartość procentowa muszli w kruszywach grubych. |
| 12. | PN-EN 933-9+A1:2013-07 | Badanie geometrycznych właściwości kruszyw – Część 9: Ocena zawartości drobnych cząstek – Badanie błękitem metylenowym (<i>wersja angielska</i>). |
| 14. | PN-EN 1097-3:2000 | Badanie mechanicznych i fizycznych właściwości kruszyw – Część 3: Oznaczanie gęstości nasypowej i jamistości. |
| 15. | PN-EN 1097-6:2013-11 | Badanie mechanicznych i fizycznych właściwości kruszyw – Część 6: Oznaczanie gęstości ziarn i nasiąkliwości (<i>wersja angielska</i>). |
| 16. | PN-EN 12620+A1:2010 | Kruszywa do betonu. |

SPECYFIKACJE TECHNICZNE
WYKONANIA I ODBIORU ROBÓT BUDOWLANYCH
(STANDARDOWE)

BETONOWANIE

(Kod CPV 45262300-4)

ZBROJENIE

(Przygotowanie i montaż zbrojenia)

(Kod CPV 45262310-7)

SSTB – 23.04

Spis treści

1	CZĘŚĆ OGÓLNA	2
2	WYMAGANIA DOTYCZĄCE MATERIAŁÓW	2
3	WYMAGANIA DOTYCZĄCE SPRZĘTU, MASZYN I NARZĘDZI	4
4	WYMAGANIA DOTYCZĄCE TRANSPORTU	4
5	WYMAGANIA DOTYCZĄCE WYKONANIA ROBÓT	4
6	KONTROLA JAKOŚCI ROBÓT	5
7	WYMAGANIA DOTYCZĄCE PRZEDMIARU I OBMIARU ROBÓT	6
8	SPOSÓB ODBIORU ROBÓT	6
9	PODSTAWA ROZLICZENIA ROBÓT	6
10	DOKUMENTY ODNIESIENIA	7

1 CZĘŚĆ OGÓLNA

1.1 Nazwa nadana zamówieniu przez Zamawiającego

Budowa żłobka wraz z infrastrukturą techniczną i zagospodarowaniem terenu na części działki nr 915/3 w Rawiczu.

1.2 Przedmiot ST

Przedmiotem niniejszej standardowej specyfikacji technicznej (ST) są wymagania dotyczące wykonania i odbioru zbrojenia betonu w konstrukcjach żelbetowych wykonywanych na mokro w budynkach oraz obiektach budownictwa inżynierskiego.

1.3 Zakres stosowania ST

Specyfikacja techniczna (ST) stanowi podstawę opracowania szczegółowej specyfikacji technicznej (SST) stosowanej jako dokument przetargowy i kontraktowy przy zlecaniu i realizacji robót wymienionych w pkt. 1.1..

1.4 Zakres robót objętych ST

Ustalenia zawarte w niniejszej Specyfikacji mają zastosowanie przy wykonywaniu zbrojenia konstrukcji budynków oraz obiektów budownictwa inżynierskiego.

Roboty, których dotyczy Specyfikacja, obejmują wszystkie czynności mające na celu wykonanie robót związanych z:

- przygotowaniem zbrojenia,
- montażem zbrojenia,
- kontrolą jakości robót i materiałów.

Zakres robót obejmuje elementy konstrukcyjne fundamentów, podpór, murów, konstrukcje szkieletowe, płyty, belki, podciągi, gzymsy oraz konstrukcje związane z wyposażeniem i obsługą obiektów.

1.5 Określenia podstawowe i definicje

Określenia podane w niniejszej Specyfikacji są zgodne z odpowiednimi normami oraz określeniami podanymi w ST „Wymagania ogólne” Kod CPV 45000000-7.

Pręty stalowe wiotkie – pręty stalowe o przekroju kołowym żebrowane o średnicy do 40 mm.

Zbrojenie niesprężające – zbrojenie konstrukcji betonowej niewprowadzające do niej naprężeń w sposób czynny.

2 WYMAGANIA DOTYCZĄCE MATERIAŁÓW

2.1 Ogólne wymagania dotyczące właściwości materiałów, ich pozyskiwania i składowania podano w ST „Wymagania ogólne” Kod CPV 45000000-7, pkt 2

2.1.1 Cement – wymagania i badania

Do wykonania betonów klasy C8/10 i wyższych powinien być stosowany cement portlandzki CEM I do CEM V klasy 32,5 ; 42,5 ; 52,5 spełniający wymagania PN-EN 197-1:2012.

Stosowane cementy powinny charakteryzować się następującym składem:

- zawartość krzemianu trójwapniowego alitu (C_3S) do 60%,
- zawartość alkaliów do 0,6%,
- zawartość alkaliów pod warunkiem zastosowania kruszywa niereaktywnego do 0,9%,
- zawartość $C_4AF + 2 \times C_3A \leq 20\%$,
- zawartość glinianu trójwapniowego $C_3A \leq 7\%$.

Cement pochodzący z każdej dostawy musi spełniać wymagania zawarte w PN-EN 197-1:2012. Przed użyciem cementu do wykonania mieszanki betonowej należy przeprowadzić kontrolę obejmującą:

- oznaczenie wytrzymałości wg PN-EN 196-1:2016-07
- oznaczenie czasu wiązania wg PN-EN 196-3, 196-3:2016-12
- oznaczenie zmiany objętości wg PN-EN 196-3, 196-3:2016-12
- sprawdzenie zawartości grudek cementu nie dających się roznieść w palcach i nie rozpadających się w wodzie. Wyniki badań powinny spełniać następujące wymagania:
 - początek wiązania najwcześniej po upływie 60 minut,
 - koniec wiązania najpóźniej po upływie 10 godz.,
 - oznaczenie zmiany objętości: nie więcej niż 8 mm.

2.1.2 Kruszywo

Kruszywo do betonu powinno charakteryzować się stałością cech fizycznych i jednorodnością uziarnienia pozwalającą na wykonanie partii betonu o stałej jakości. Poszczególne rodzaje i frakcje kruszywa muszą być na placu oddzielnie składowane, na umocnionym i czystym podłożu w sposób uniemożliwiający mieszanie się. Kruszywa grube powinny spełniać wymagania norm PN-EN 932 oraz PN-EN 933. W kruszywie grubym nie dopuszcza się grudek gliny. W kruszywie grubszym zawartość podziarna nie powinna przekraczać 5%, a nadziarna 10%. Ziarna kruszywa nie powinny być większe niż:

- $\frac{1}{3}$ najmniejszego wymiaru przekroju poprzecznego elementu betonowego,
- $\frac{3}{4}$ odległości w świetle między prętami zbrojenia, leżącymi w jednej płaszczyźnie prostopadłej do kierunku betonowania.

Do betonów klas C25/30 i wyższych należy stosować wyłącznie grysy granitowe lub bazaltowe marki 50, o maksymalnym wymiarze ziarna 16 mm. Stosowanie grysów z innych skał dopuszcza się pod warunkiem, że zostały one zbadane w

placówce badawczej wskazanej przez zamawiającego, a wyniki badań spełniają wymagania dotyczące grysów granitowych i bazaltowych.

2.1.3 Woda

Do przygotowania mieszanki betonowej i skrapiania podłoża stosować można wodę odpowiadającą wymaganiom normy PN-EN 1008-1:2004 „Woda zarobowa do betonu. Specyfikacja pobierania próbek, badanie i ocena przydatności wody zarobowej do betonu, w tym wody odzyskanej z procesów produkcji betonu”. Bez badań laboratoryjnych można stosować wodociągową wodę pitną. Niedozwolone jest użycie wód ściekowych, kanalizacyjnych, bagiennych oraz wód zawierających tłuszcze organiczne, oleje i muł.

2.1.4 Domieszki i dodatki do betonu

Zaleca się stosowanie do mieszanek betonowych domieszek chemicznych o działaniu:

- napowietrzającym,
- uplastyczniającym,
- przyspieszającym lub opóźniającym wiązanie. Dopuszcza się stosowanie domieszek kompleksowych:
- napowietrzająco-uplastyczniających,
- przyspieszająco-uplastyczniających.

2.1.5 Materiały pomocnicze i montażowe

Zaleca się do stosowania przed betonowaniem:

- środki antyadhezyjne,
- złącza do łączenia deskowania.

Ogólne wymagania dotyczące materiałów, ich pozyskiwania i składowania podano w ST „Wymagania ogólne” Kod CPV 45000000-7, pkt 2.

Wszystkie materiały wykorzystywane w robotach zbrojarskich powinny być wprowadzone do obrotu lub udostępnione na rynku krajowym zgodnie z właściwymi przepisami, a więc posiadać:

- oznakowanie znakiem CE co oznacza, że dokonano oceny ich zgodności ze zharmonizowaną normą europejską wprowadzoną do zbioru Polskich Norm lub z europejską oceną techniczną, albo
- oznakowanie znakiem budowlanym, co oznacza że są to wyroby nieobjęte normą zharmonizowaną – dla której zakończył się okres koegzystencji – i dla których nie została wydana europejska ocena techniczna, a dokonano oceny zgodności z Polską Normą lub aprobatą techniczną (do końca okresu ważności tej aprobaty wydanej do 31 grudnia 2016 r., a później krajową oceną techniczną), bądź uznano za „regionalny wyrób budowlany”, albo
- legalne wprowadzenie do obrotu w innym państwie członkowskim Unii Europejskiej lub w państwie członkowskim Europejskiego Porozumienia o Wolnym Handlu (EFTA) – stronie umowy o Europejskim Obszarze Gospodarczym oraz w Turcji, o ile wyroby budowlane udostępniane na rynku krajowym są nieobjęte zakresem przedmiotowym zharmonizowanych specyfikacji technicznych, o których mowa w art. 2 pkt 10 rozporządzenia Nr 305/2011, a ich właściwości użytkowe umożliwiają spełnienie podstawowych wymagań przez obiekty budowlane zaprojektowane i budowane w sposób określony w przepisach techniczno-budowlanych, oraz zgodnie z zasadami wiedzy technicznej (wraz z wyrobem budowlanym udostępnianym na rynku krajowym dostarcza się informacje o jego właściwościach użytkowych oznaczonych zgodnie z przepisami państwa, w którym wyrób budowlany został wprowadzony do obrotu, instrukcje stosowania, instrukcje obsługi oraz informacje dotyczące zagrożenia dla zdrowia i bezpieczeństwa, jakie ten wyrób stwarza podczas stosowania i użytkowania), albo
- dopuszczenie do jednostkowego zastosowania w obiekcie budowlanym.

2.2 Stal zbrojeniowa

2.2.1 Asortyment stali zbrojeniowej

Do zbrojenia konstrukcji żelbetowych prętami wiotkimi w obiektach budowlanych objętych zakresem kontraktu stosuje się stal klas i gatunków wg dokumentacji projektowej, wg normy PN-H-84023/6: AIIIN, gatunku RB500W/BSt500S-O.T.B. oraz stal klasy AI, gatunku St3SX-b.

2.2.2 Właściwości mechaniczne i technologiczne stali zbrojeniowej

Pręty okrągłe żebrowane ze stali gatunku RB500W/BSt500S-Q.T.B. o następujących parametrach:

- | | |
|----------------------------------------------|------------------------------|
| – średnica pręta w mm | 8÷10 |
| – granica plastyczności Re (min) w MPa | 500 |
| – wytrzymałość na rozciąganie Rm (min) w MPa | 550 |
| – wytrzymałość charakterystyczna w MPa | 490 |
| – wytrzymałość obliczeniowa w MPa | 375 |
| – wydłużenie (min) w % | 10 |
| – zginanie do kąta 60° | brak pęknięć i rys w złączu. |

Pręty okrągłe żebrowane ze stali gatunku 18G2-b wg normy PN-H-84023/06 o następujących parametrach:

- | | |
|----------------------------------------------|------|
| – średnica pręta w mm | 6÷32 |
| – granica plastyczności Re (min) w MPa | 355 |
| – wytrzymałość na rozciąganie Rm (min) w MPa | 490 |
| – wytrzymałość charakterystyczna w MPa | 355 |
| – wytrzymałość obliczeniowa w MPa | 295 |
| – wydłużenie (min) w % | 20 |

- zginanie do kąta 60° brak pęknięć i rys w złączu.
Pręty okrągłe żebrowane ze stali gatunku St3SX-b wg normy PN-H-84023/01 o następujących parametrach:
 - średnica pręta w mm 5,5÷40
 - granica plastyczności Re (min) w MPa 240
 - wytrzymałość na rozciąganie Rm (min) w MPa 370
 - wytrzymałość charakterystyczna w MPa 240
 - wytrzymałość obliczeniowa w MPa 200
 - wydłużenie (min) w % 24
 - zginanie do kąta 180° brak pęknięć i rys w złączu.
Pręty okrągłe gładkie ze stali gatunku St0S-b wg normy PN-H-84023 o następujących parametrach:
 - średnica pręta w mm 5,5÷40
 - granica plastyczności Re (min) w MPa 220
 - wytrzymałość na rozciąganie Rm (min) w MPa 310
 - wydłużenie (min) w % 22
 - zginanie do kąta 180° brak pęknięć i rys w złączu.
- Powierzchnia walcówki i prętów powinna być bez pęknięć, pęcherzy i naderwań.
Na powierzchni czołowej prętów niedopuszczane są jamy usadowe, rozwarstwienia, pęknięcia widoczne gołym okiem.

2.2.3 Wymagania przy odbiorze

Pręty stalowe do zbrojenia betonu powinny odpowiadać wymaganiom normy PN-H-93215.

Przeznaczona do odbioru na budowie partia prętów musi być zaopatrzona w atest, w którym mają być podane:

- nazwa wytwórcy,
- oznaczenie wyrobu wg normy PN-H-93215,
- numer wytopu lub numer partii,
- wszystkie wyniki przeprowadzonych badań oraz skład chemiczny według analizy wytopowej,
- masa partii,
- rodzaj obróbki cieplnej.

Na przywieszkach metalowych przymocowanych do każdej wiązki prętów lub kręgu prętów (po dwie do każdej wiązki) muszą znajdować się następujące informacje:

- znak wytwórcy,
- średnica nominalna,
- znak stali,
- numer wytopu lub numer partii,
- znak obróbki cieplnej.

2.3 Druk montażowy

Do montażu prętów zbrojenia należy używać wyżarzonego drutu stalowego, tzw. wiązałkowego.

2.4 Podkładki dystansowe

Dopuszcza się stosowanie stabilizatorów i podkładek dystansowych z betonu, stali, oraz z tworzyw sztucznych. Podkładki dystansowe powinny być mocowane do prętów zbrojenia.

3 WYMAGANIA DOTYCZĄCE SPRZĘTU, MASZYN I NARZĘDZI

3.1 Ogólne wymagania dotyczące sprzętu podano w ST „Wymagania ogólne” Kod CPV 45000000-7, pkt 3

Sprzęt używany przy przygotowaniu i montażu zbrojenia wiotkiego w konstrukcjach budowlanych powinien spełniać wymagania obowiązujące w budownictwie ogólnym. W szczególności wszystkie rodzaje sprzętu, jak: gietarki, prościarki, zgrzewarki, spawarki powinny być sprawne oraz posiadać fabryczną gwarancję i instrukcję obsługi. Sprzęt powinien spełniać wymagania BHP, jak przykładowo osłony zębatych i pasowych urządzeń mechanicznych. Miejsca lub elementy szczególnie niebezpieczne dla obsługi powinny być specjalnie oznaczone. Sprzęt ten powinien podlegać kontroli osoby odpowiedzialnej za BHP na budowie. Osoby obsługujące sprzęt powinny być odpowiednio przeszkolone.

4 WYMAGANIA DOTYCZĄCE TRANSPORTU

4.1 Ogólne wymagania dotyczące sprzętu podano w ST „Wymagania ogólne” Kod CPV 45000000-7, pkt 4

- 4.2 Pręty do zbrojenia powinny być przewożone odpowiednimi środkami transportu, w sposób zapewniający uniknięcie trwałych odkształceń oraz zgodnie z przepisami BHP i ruchu drogowego.

5 WYMAGANIA DOTYCZĄCE WYKONANIA ROBÓT

5.1 Ogólne zasady wykonania robót podano w ST „Wymagania ogólne” Kod CPV 45000000-7, pkt 5

5.2 Przygotowanie zbrojenia

Przygotowanie, montaż i odbiór zbrojenia powinien odpowiadać wymaganiom normy PN 91/5-10042, a klasy gatunki stali winny być zgodne z dokumentacją projektową.

5.2.1 Czyszczenie prętów

Pręty przed ich użyciem do zbrojenia konstrukcji należy oczyścić z zendry, luźnych płatków rdzy, kurzu i błota. Pręty zbrojenia zatłuszczone lub zabrudzone farbą olejną można opalać lampami benzynowymi lub czyścić preparatami rozpuszczającymi tłuszcze.

Stal narażoną na choćby chwilowe działanie słonej wody należy zmyć wodą słodką.

Stal pokrytą łuszczącą się rdzą i zabloconą oczyszcza się szczotkami drucianymi ręcznie lub mechanicznie bądź też przez piaskowanie. Po oczyszczeniu należy sprawdzić wymiary przekroju poprzecznego prętów.

Stal tylko zabrudzoną można zmyć strumieniem wody.

Pręty oblodzone odmraża się strumieniem ciepłej wody.

Możliwe są również inne sposoby czyszczenia stali zbrojeniowej akceptowane przez Inspektora nadzoru.

5.2.2 Prostowanie prętów

Dopuszcza się prostowanie prętów za pomocą kluczy, młotków, ścianek. Dopuszczalna wielkość miejscowego odchylenia od linii prostej wynosi 4 mm.

5.2.3 Cięcie prętów zbrojeniowych

Cięcie prętów należy wykonywać przy maksymalnym wykorzystaniu materiału. Wskazane jest sporządzenie w tym celu planu cięcia. Cięcia przeprowadza się przy użyciu mechanicznych noży. Dopuszcza się również cięcie palnikiem acetylenowym.

5.2.4 Odgięcia prętów, haki

Minimalne średnice trzpieni używanych przy wykonywaniu haków zbrojenia podaje norma PN-EN 1992-2:2010. Minimalna odległość od krzywizny pręta do miejsca, gdzie można na nim położyć spoinę, wynosi 10d dla stali A-III i A-II lub 5d dla stali A-I. Na zimno na budowie można wykonywać odgięcia prętów o średnicy $d \leq 12$ mm. Pręty o średnicy $d > 12$ mm powinny być odginane z kontrolowanym podgrzewaniem.

W miejscach zagięć i załamań elementów konstrukcji, w których zagięciu ulegają jednocześnie wszystkie pręty zbrojenia rozciąganego, należy stosować średnicę zagięcia równą co najmniej 20d.

Wewnętrzna średnica odgięcia strzemion i prętów montażowych powinna spełniać warunki podane dla haków. Przy odbiorze haków i odgięć prętów należy zwrócić szczególną uwagę na ich zewnętrzną stronę. Niedopuszczalne są tam pęknięcia powstałe podczas wyginania.

5.3 Montaż zbrojenia

5.3.1 Wymagania ogólne

Układ zbrojenia w konstrukcji musi umożliwiać jego dokładne otoczenie przez jednorodny beton. Po ułożeniu zbrojenia w deskowaniu rozmieszczenie prętów względem siebie i względem deskowania nie może ulec zmianie. W konstrukcję można wbudować stal pokrytą co najwyżej nalotem nieluszczącej się rdzy.

Nie można wbudować stali zatłuszczonej smarami lub innymi środkami chemicznymi, zabrudzonej farbami, zabloconej i oblodzonej, stali, która była wystawiona na działanie słonej wody.

Minimalna grubość otuliny zewnętrznej w świetle prętów i powierzchni przekroju elementu żelbetowego powinna wynosić co najmniej:

- 0,07 m – dla zbrojenia głównego fundamentów i podpór masywnych,
- 0,055 m – dla strzemion fundamentów i podpór masywnych,
- 0,05 m – dla prętów głównych lekkich podpór i pali,
- 0,03 m – dla zbrojenia głównego ram, belek, pociągów, gzymsów,
- 0,025 m – dla strzemion ram, belek, podciągów i zbrojenia płyt, gzymsów.

Układanie zbrojenia bezpośrednio na deskowaniu i podnoszenie na odpowiednią wysokość w trakcie betonowania jest niedopuszczalne.

Niedopuszczalne jest chodzenie po wykonanym szkielecie zbrojeniowym.

5.3.2 Montowanie zbrojenia

Pręty zbrojenia należy łączyć w sposób określony w dokumentacji projektowej.

Skrzyżowania prętów należy wiązać drutem wiązałkowym, zgrzewa ć lub łączyć tzw. słupkami dystansowymi. Drut wiązałkowy, wyżarzony o średnicy 1 mm, używa się do łączenia prętów o średnicy do 12 mm, przy średnicach większych należy stosować drut o średnicy 1,5 mm.

W szkielecie zbrojenia belek i słupów należy łączyć wszystkie skrzyżowania prętów narożnych ze strzemionami, a pozostałych prętów – na przemian.

6 KONTROLA JAKOŚCI ROBÓT

6.1 Ogólne zasady kontroli jakości robót podano w ST „Wymagania ogólne” Kod CPV 45000000-7, pkt 6

6.2 Kontrola jakości robót wykonania zbrojenia polega na sprawdzeniu zgodności z dokumentacją projektową oraz podanymi powyżej wymaganiami. Zbrojenie podlega odbiorowi przed betonowaniem.

Przy odbiorze stali dostarczonej na budowę należy przeprowadzić następujące badania:

- sprawdzenie zgodności przywieszek z zamówieniem,
- sprawdzenie stanu powierzchni wg normy PN-H-93215,

- sprawdzenie wymiarów wg normy PN-H-93215,
 - sprawdzenie masy wg normy PN-H-93215,
 - próba rozciągania wg normy PN-EN ISO 6892-1:2016-09 (*wersja angielska*),
 - próba zginania na zimno wg normy PN-EN ISO 7438:2016-03.
- Do badania należy pobrać minimum 3 próbki z każdego kręgu lub wiązki. Próbki należy pobrać z różnych miejsc kręgu. Jakość prętów należy ocenić pozytywnie, jeżeli wszystkie badania odbiorcze dadzą wynik pozytywny. Dopuszczalne tolerancje wymiarów w zakresie cięcia, gięcia i rozmieszczenia zbrojenia podano poniżej.

Usytuowanie prętów:

- otulenie wkładek według projektu zwiększone maksymalnie 5 mm, nie przewiduje się zmniejszenia grubości otuliny,
- rozstaw prętów w świetle: 10 mm,
- odstęp od czoła elementu lub konstrukcji: ± 10 mm,
- długość pręta między odgięciami: ± 10 mm,
- miejscowe wykrzywienie: ± 5 mm.

Poprzeczki pod kable należy wykonać z dokładnością: ± 1 mm (wzajemne odległości mierzone w przekroju poprzecznym).

Niezależnie od tolerancji podanych powyżej obowiązują następujące wymagania:

- dopuszczalne odchylenie strzemion od linii prostopadłej do zbrojenia głównego nie powinno przekraczać 3%,
- liczba uszkodzonych skrzyżowań na jednym pręcie nie może przekraczać 25% ogólnej ich liczby na tym pręcie,
- różnica w rozstawie między prętami głównymi nie powinna przekraczać $\pm 0,5$ cm,
- różnice w rozstawie strzemion nie powinny przekraczać ± 2 cm.

7 WYMAGANIA DOTYCZĄCE PRZEDMIARU I OBMIARU ROBÓT

7.1 Ogólne zasady obmiaru robót podano w ST „Wymagania ogólne” Kod CPV 45000000-7, pkt 7

7.2 Jednostka obmiarowa

Jednostką obmiarową jest 1 kilogram. Do obliczania należności przyjmuje się teoretyczną ilość (kg) zmontowanego uzbrojenia, tj. łączną długość prętów poszczególnych średnic pomnożoną odpowiednio przez ich masę jednostkową (kg/m). Nie dolicza się stali użytej na zakłady przy łączeniu prętów, przekładek montażowych ani drutu wiązałkowego. Nie uwzględnia się też zwiększonej ilości materiału w wyniku stosowania przez Wykonawcę prętów o średnicach większych od wymaganych w dokumentacji projektowej.

8 SPOSÓB ODBIORU ROBÓT

8.1 Ogólne zasady odbioru robót podano w ST „Wymagania ogólne” Kod CPV 45000000-7, pkt 8.

8.2 Zgodność robót z dokumentacją projektową i ST

Roboty powinny być wykonane zgodnie z dokumentacją projektową i ST oraz pisemnymi poleceniami Inspektora nadzoru.

8.3 Odbiór robót zanikających i ulegających zakryciu

8.3.1 Dokumenty i dane

Podstawą odbioru robót zanikających lub ulegających zakryciu są:

- pisemne stwierdzenie Inspektora nadzoru w dzienniku budowy o wykonaniu robót zgodnie z dokumentacją projektową i ST,
- inne pisemne stwierdzenia Inspektora nadzoru o wykonaniu robót.

8.4 Odbiór końcowy

Odbiór końcowy odbywa się po pisemnym stwierdzeniu przez Inspektora nadzoru w dzienniku budowy zakończenia robót zbrojarskich i pisemnego zezwolenia Inspektora nadzoru na rozpoczęcie betonowania elementów, których zbrojenie podlega odbiorowi.

Odbiór powinien polegać na sprawdzeniu:

- zgodności wykonania zbrojenia z dokumentacją projektową,
- zgodności z dokumentacją projektową liczby prętów w poszczególnych przekrojach,
- rozstawu strzemion,
- prawidłowości wykonania haków, złącz i długości zakotwień prętów,
- zachowania wymaganej projektem otuliny zbrojenia.

Do odbioru robót mają zastosowanie postanowienia zawarte w ST „Wymagania ogólne” Kod CPV 45000000-7, pkt 8.

9 PODSTAWA ROZLICZENIA ROBÓT

9.1 Ogólne ustalenia dotyczące podstawy płatności podano w ST „Wymagania ogólne” Kod CPV 45000000-7, pkt 9

9.2 Zasady rozliczenia i płatności

Ostateczne rozliczenie umowy pomiędzy zamawiającym a wykonawcą następuje po dokonaniu odbioru pogwarancyjnego.

Kwoty ryczałtowe wykonania 1 kg/T/m3 zbrojenia konstrukcji betonowych lub żelbetowych uwzględniają:

- przygotowanie stanowiska roboczego,
 - dostarczenie do stanowiska roboczego materiałów, narzędzi i sprzętu,
 - obsługę sprzętu,
 - montaż rusztowań z pomostami i deskowań,
 - przygotowanie zbrojenia
 - montaż i osadzenie
 - demontaż deskowań, rusztowań i pomostów wraz z ich oczyszczeniem,
 - oczyszczenie stanowiska pracy i usunięcie, będących własnością wykonawcy, materiałów rozbiórkowych i urządzeń,
 - wykonanie badań i pomiarów kontrolnych standardowych,
 - koszty pośrednie, zysk kalkulacyjny i ryzyko.
 - koszty robót pomocniczych, tymczasowych i zabezpieczających
- Cena jednostkowa i kwota ryczałtowa nie obejmuje podatku VAT.

10 DOKUMENTY ODNIESIENIA

- | | | |
|----|--------------------------|---------------------------------------------------------------------------------------------------|
| 1. | PN-ISO 6935-1:1998 | Stal do zbrojenia betonu. Pręty gładkie. |
| 2. | PN-ISO 6935-1/AK:1998 | Stal do zbrojenia betonu. Pręty gładkie. Dodatkowe wymagania stosowane w kraju. |
| 3. | PN-ISO 6935-2:1998 | Stal do zbrojenia betonu. Pręty żebrowane. |
| 4. | PN-ISO 6935-2/AK:1998 | Stal do zbrojenia betonu. Pręty żebrowane. Dodatkowe wymagania |
| | AK:1998/Ap1:1999 | stosowane w kraju. |
| 5. | PN-EN 1992-2:2010 | Projektowanie konstrukcji z betonu – Część 2: Mosty z betonu – Obliczanie i reguły konstrukcyjne. |
| 6. | PN-B-06251 | Roboty betonowe i żelbetowe. Wymagania techniczne (<i>norma wycofana</i>). |
| 7. | PN-EN ISO 7438:2016-03 | Metale. Próba zginania (<i>wersja angielska</i>). |
| 8. | PN-EN ISO 6892-1:2016-09 | Metale: Próba rozciągania. Metoda badania w temperaturze pokojowej (<i>wersja angielska</i>). |
| 9. | PN-EN 1992-1-1:2008 | Projektowanie konstrukcji z betonu – Reguły ogólne i reguły dla budynków |

SPECYFIKACJE TECHNICZNE
WYKONANIA I ODBIORU ROBÓT BUDOWLANYCH
(STANDARDOWE)

TYNKOWANIE

(Kod CPV 45410000-4)

TYNKI ZWYKŁE WEWNĘTRZNE

(Kod CPV 45410000-4)

SSTB – 23.05

Spis treści

1	CZĘŚĆ OGÓLNA	2
2	WYMAGANIA DOTYCZĄCE MATERIAŁÓW.....	2
3	WYMAGANIA DOTYCZĄCE SPRZĘTU, MASZYN I NARZĘDZI	4
4	WYMAGANIA DOTYCZĄCE TRANSPORTU	4
5	WYMAGANIA DOTYCZĄCE WYKONANIA ROBÓT	4
6	KONTROLA JAKOŚCI ROBÓT	7
7	WYMAGANIA DOTYCZĄCE PRZEDMIARU I OBMIARU ROBÓT	8
8	SPOSÓB ODBIORU ROBÓT	8
9	PODSTAWA ROZLICZENIA ROBÓT	9
10	DOKUMENTY ODNIESIENIA	9

1 CZĘŚĆ OGÓLNA

1.1 Nazwa nadana zamówieniu przez Zamawiającego

Budowa żłobka wraz z infrastrukturą techniczną i zagospodarowaniem terenu na części działki nr 915/3 w Rawiczu.

1.2 Przedmiot ST

Przedmiotem niniejszej standardowej specyfikacji technicznej (ST) są wymagania dotyczące wykonania i odbioru tynków zwykłych wewnętrznych.

1.3 Zakres stosowania ST

Standardowa specyfikacja techniczna (ST) stanowi podstawę opracowania szczegółowej specyfikacji technicznej (SST) stosowanej jako dokument przetargowy i kontraktowy przy zlecaniu i realizacji robót wymienionych w pkt. 1.2.

1.4 Przedmiot i zakres robót objętych ST

Specyfikacja dotyczy wykonania tynków zwykłych wewnętrznych w obiektach kubaturowych i obejmuje wykonanie następujących czynności:

- przygotowanie podłoża (wg pkt. 5.3.),
- wykonanie warstwy wyrównawczej,
- wykonanie tynków zwykłych jedno- i wielowarstwowych.

Przedmiotem specyfikacji jest określenie wymagań odnośnie właściwości materiałów wykorzystywanych do robót tynkarskich, wymagań w zakresie robót przygotowawczych oraz wymagań dotyczących wykonania i odbiorów tynków zwykłych.

1.5 Określenia podstawowe, definicje

Określenia podane w niniejszej Specyfikacji są zgodne z odpowiednimi normami oraz określeniami podanymi w ST „Wymagania ogólne” Kod CPV 45000000-7, pkt 1.7, a także podanymi poniżej:

Podłoże – element budynku, na powierzchni którego wykonany ma być tynk.

Warstwa wyrównawcza – warstwa wykonana w celu wyeliminowania nierówności powierzchni podłoża.

Warstwa gruntująca – powłoka wzmacniająca i uszczelniająca podłoże oraz zwiększająca przyczepność dolnej warstwy tynku.

Obrzutka (szpryc) – warstwa, która poprawia przyczepność tynków do podłoża oraz wyrównuje chłonności podłoża.

Narzut – druga warstwa tynków wielowarstwowych kat. II, III lub IV.

Gładź – warstwa wykańczająca tynków kat. III i IV.

Wyprawa – stwardniała warstwa masy tynkarskiej nałożona na podłożu.

Sucha mieszanka tynkarska – mieszanina spoiw mineralnych, wypełniaczy, domieszek lub dodatków modyfikujących, ewentualnie pigmentów, przygotowana fabrycznie lub na placu budowy.

Masa tynkarska – masa otrzymana przez zarobienie wodą lub specjalną substancją suchej mieszanki tynkarskiej.

Pigment – naturalna lub sztuczna substancja barwna bądź barwiąca, która nadaje kolor masie tynkarskiej.

Okres przydatności mieszanki – okres, w którym sucha mieszanka tynkarska przechowywana w opakowaniu fabrycznym spełnia wymagania odpowiednio do rodzaju mieszanki.

„Wymagania ogólne” Kod CPV 45000000-7, pkt. 1.5

2 WYMAGANIA DOTYCZĄCE MATERIAŁÓW

2.1 Wymagania ogólne dotyczące właściwości materiałów, ich pozyskiwania i składowania podano w ST „Wymagania ogólne” Kod CPV 45000000-7, pkt 2

2.2 Rodzaje materiałów

Wszystkie materiały do wykonania robót tynkarskich powinny odpowiadać wymaganiom zawartym w dokumentach odniesienia (normach, europejskich ocenach technicznych, aprobatkach technicznych – wydanych do 31 grudnia 2016 r., a po zakończeniu okresu ich ważności w krajowych ocenach technicznych).

2.2.1 Woda

Do przygotowania zapraw i skrapiania podłoża stosować można wodę odpowiadającą wymaganiom normy PN-EN 1008:2004 „Woda zarobowa do betonu. Specyfikacja pobierania próbek, badanie i ocena przydatności wody zarobowej do betonu, w tym wody odzyskanej z procesów produkcji betonu”. Bez badań laboratoryjnych można stosować wodociągową wodę pitną. Niedozwolone jest użycie wód ściekowych, kanalizacyjnych, bagiennych oraz wód zawierających tłuszcze organiczne, oleje i muł.

2.2.2 Piasek

Piasek powinien spełniać wymagania normy PN-EN 13139:2003 „Kruszywa do zapraw”, a w szczególności:

- nie zawierać domieszek organicznych,
- mieć frakcje różnych wymiarów, a mianowicie: piasek drobnodziarnisty 0,25-0,5 mm, piasek średniodziarnisty 0,5-1,0 mm, piasek grubodziarnisty 1,0-2,0 mm.

Do zaprawy tynkarskiej należy stosować piasek rzeczny lub kopalniany. Do spodnich warstw tynku należy stosować piasek grubodziarnisty odmiany 1, do warstw wierzchnich – średniodziarnisty odmiany 2. Natomiast do gładzi piasek powinien być drobnodziarnisty i przechodzić całkowicie przez sito o prześwicie 0,5 mm.

2.2.3 Cement

Cement to powszechnie stosowane spoiwo budowlane, składnik większości mieszanek i zapraw budowlanych. Cement otrzymuje się z surowców mineralnych takich jak margiel lub wapń i glina. Surowce te wypala się w piecu cementowym na klinkier, a następnie mieli otrzymany spiek (zwykle z gipsem).

Wyróżnia się kilka odmian cementu stosowanych w robotach tynkarskich:

Cement portlandzki – najczęściej wykorzystywany rodzaj cementu. Cement ten wymaga starannego utrzymywania odpowiedniej wilgotności w okresie dojrzewania.

Cement portlandzki wieloskładnikowy przy jego użyciu przygotowuje się m.in. zaprawy murarskie i tynkarskie.

Cement ten z dodatkiem wapna jest często wykorzystywany do przygotowywania zapraw.

Cement murarski - cement o składzie podobnym do cementu portlandzkiego, ale z większą ilością dodatków; stosowany głównie do wyrobu zapraw murarskich i tynkarskich.

Cement hutniczy – cement ten jest na działanie siarczanów i kwasów humusowych.

Cement stosowany do robót tynkarskich winien spełniać wymagania grupy norm PN-EN 196 i PN-EN 197. Do zapraw najczęściej stosuje się cement portlandzki lub cement murarski, który winien spełniać wymagania normy PN-EN 413-1:2011 „Cement murarski – Część 1: Skład, wymagania i kryteria zgodności”.

Za zgodą Inspektora nadzoru można stosować cement z dodatkiem żużla lub popiołów lotnych 25 i 35 oraz cement hutniczy 25 pod warunkiem, że temperatura otoczenia w ciągu 7 dni od chwili wbudowania zaprawy nie będzie niższa niż +5°C.

2.2.4 Wapno

Spoiwo stosowane jako materiał wiążący w zaprawach tynkarskich, poprawia jej urabialność, nadaje jej paroprzepuszczalność oraz zwiększa odporność na korozję biologiczną.

Wapno stosowane do wykonywania zapraw winno spełniać wymagania norm: PN-EN 945-1 „Wapno budowlane –

Część 1: Definicje, wymagania i kryteria zgodności”, PN-EN 459-2 „Wapno budowlane – Część 2: Metody badań” oraz PN-EN 459-3 „Wapno budowlane – Część 3: Ocena zgodności”.

Są dwa zasadnicze rodzaje wapna stosowanego w robotach tynkarskich:

Wapno hydratyzowane – wapno to otrzymuje się w wyniku gaszenia wapna palonego wodą. Głównym jego składnikiem jest wodorotlenek wapnia, a dostępne jest w postaci proszku. Znane jest również pod nazwami wapno suchogaszone i wapno budowlane.

Wapno palone – wapno to uzyskuje się przez wypalenie kamienia wapiennego lub dolomitu w piecu, w temperaturze powyżej 900°C. Głównym składnikiem wapna palonego jest tlenek wapnia. Sprzedawane jest w postaci kawałkowej (wapno palone w bryłach) oraz mielone (wapno palone mielone).

Do zapraw cementowo-wapiennych można stosować zarówno wapno hydratyzowane (suchogaszone) jak gaszone w postaci ciasta wapiennego otrzymanego z wapna palonego (niegaszonego). Ciasto wapienne powinno tworzyć jednolitą i jednobarwną masę, bez grudek niegaszonego wapna i zanieczyszczeń obcych.

2.2.5 Gips

Gips stosowany do wykonywania tynków winien spełniać normy PN-EN 13279-1:2009 „Spoiwa gipsowe i tynki gipsowe – Część 1: Definicje i wymagania”. Tynki gipsowe przeznaczone do wykonywania jednowarstwowych tynków wewnątrz pomieszczeń.

2.2.6 Gotowe zaprawy budowlane do wykonania tynków zwykłych

Wielu producentów oferuje gotowe mieszanki do wykonania zapraw tynkarskich, które rozrabia się wodą, zgodnie ze szczegółowymi zaleceniami producenta.

Zaprawy tynkarskie klasyfikowane są według normy PN-EN 998-1:2016-12. Najważniejszym podziałem według normy jest klasyfikacja według właściwości i sposobu zastosowania. Są zatem zaprawy tynkarskie: GP – ogólnego przeznaczenia, LW – lekkie i OC – do tynków jednowarstwowych.

2.2.7 Akcesoria tynkarskie

Akcesoria stosowane do wykonywania robót tynkarskich winny spełniać wymagania norm: PN-EN 13658-1:2009 „Metalowe siatki, narożniki i listwy podtynkowe – Definicje, wymagania i metody badań – Część 1: Tynki wewnętrzne” oraz PN-EN 13658-2:2009 „Metalowe siatki, narożniki i listwy podtynkowe – Definicje, wymagania i metody badań – Część 2: Tynki zewnętrzne”.

2.3 Warunki przyjęcia na budowę materiałów i wyrobów do robót tynkarskich

Materiały i wyroby do robót tynkarskich mogą być przyjęte na budowę, jeśli spełniają następujące warunki:

- są zgodne z ich wyszczególnieniem i charakterystyką podaną w dokumentacji projektowej i specyfikacji technicznej (szczegółowej),
- są właściwie opakowane, firmowo zamknięte (bez oznak naruszenia zamknięć) i oznakowane (pełna nazwa wyrobu, ewentualnie nazwa handlowa oraz symbol handlowy wyrobu),
- spełniają wymagane właściwości wskazane odpowiednimi dokumentami odniesienia,
- producent dostarczył dokumenty świadczące o dopuszczeniu do obrotu lub udostępnieniu na rynku krajowym bądź do jednostkowego zastosowania oraz karty techniczne (katalogowe) wyrobów lub firmowe wytyczne (zalecenia) ich stosowania,
- spełniają wymagania wynikające z ich terminu przydatności do użycia (termin zakończenia robót tynkarskich powinien się kończyć przed zakończeniem podanych na opakowaniach terminów przydatności do stosowania odpowiednich wyrobów).

Przyjęcie materiałów i wyrobów na budowę powinno być potwierdzone protokołem przyjęcia materiałów.

2.4 Warunki przechowywania materiałów i wyrobów do robót tynkarskich

Materiały i wyroby do robót tynkarskich powinny być przechowywane i magazynowane zgodnie z instrukcją producenta oraz wymaganiami odpowiednich dokumentów odniesienia.

Pomieszczenie magazynowe do przechowywania materiałów i wyrobów opakowanych powinno być kryte, suche oraz zabezpieczone przed zawilgoceniem, opadami atmosferycznymi, przemarzeniem i przed działaniem promieni słonecznych.

Wyroby tynkarskie konfekcjonowane powinny być przechowywane w oryginalnych, zamkniętych opakowaniach w temperaturze powyżej +5°C a poniżej +35°C. Wyroby pakowane w worki powinny być układane na paletach lub drewnianej wentylowanej podłodze, w ilości warstw nie większej niż 10.

Jeżeli nie ma możliwości poboru wody na miejscu wykonywania robót, to wodę należy przechowywać w szczelnych i czystych pojemnikach lub cysternach. Nie wolno przechowywać wody w opakowaniach po środkach chemicznych lub w takich, w których wcześniej przetrzymywano materiały mogące zmienić skład chemiczny wody.

3 WYMAGANIA DOTYCZĄCE SPRZĘTU, MASZYN I NARZĘDZI

3.1 Sprzęt do wykonywania tynków zwykłych

Wykonawca jest zobowiązany do używania takiego sprzętu i narzędzi, które nie spowodują niekorzystnego wpływu na jakość materiałów i wykonywanych robót oraz będą przyjazne dla środowiska.

Przy doborze sprzętu i narzędzi należy uwzględnić również wymagania producenta.

Do wykonywania robót tynkarskich należy stosować następujący sprzęt i narzędzia pomocnicze:

- do przygotowania podłoża – młotki, szczotki druciane, odkurzacze przemysłowe, urządzenia do mycia hydrodynamicznego, urządzenia do czyszczenia strumieniowo-ściernego, termometry elektroniczne, wilgotnościomierze elektryczne, przyrządy do badania wytrzymałości podłoża,
- do przygotowania zapraw – betoniarki, mieszarki do zapraw, przewoźne zbiorniki na wodę, naczynia i wiertarki z mieszadłem wolnoobrotowym,
- do nakładania zaprawy – agregaty tynkarskie, pompy do zapraw, kielnie, pace.

4 WYMAGANIA DOTYCZĄCE TRANSPORTU

4.1 Transport materiałów

Środki transportu do przewozu wyrobów przeznaczonych do wykonania robót tynkarskich workowanych powinny umożliwiać zabezpieczenie tych wyrobów przed zawilgoceniem.

Cement i wapno suchogazzone luzem należy przewozić cementowozem, natomiast cement i wapno suchogazzone workowane można przewozić dowolnymi środkami transportu i w odpowiedni sposób zabezpieczone przed zawilgoceniem.

Wapno gaszone w postaci ciasta wapiennego można przewozić w skrzyniach lub pojemnikach stalowych.

Kruszywa można przewozić dowolnymi środkami transportu w warunkach zabezpieczających je przed zanieczyszczeniem, zmieszaniem z innymi asortymentami kruszywa lub jego frakcjami i nadmiernym zawilgoceniem.

Ładunek i wyładunek wyrobów w opakowaniach, ułożonych na paletach należy prowadzić sprzętem mechanicznym.

Ładunek i wyładunek wyrobów w opakowaniach, układanych luzem wykonuje się ręcznie przy maksymalnym wykorzystaniu sprzętu i narzędzi pomocniczych takich jak: chwytaki, wciągniki, wózki.

5 WYMAGANIA DOTYCZĄCE WYKONANIA ROBÓT

5.1 Zasady ogólne

Zasady wykonania robót podano w ST Wymagania ogólne Kod CPV 45000000-7, pkt 5.

Tynki zwykle winny spełniać wymagania norm: PN-EN 13914-1:2016-06 „Projektowanie, przygotowywanie i wykonywanie tynkowania zewnętrznego i wewnętrznego – Część 1: Tynkowanie zewnętrzne” oraz PN-EN 13914-2:2016-06 „Projektowanie, przygotowywanie i wykonywanie tynkowania zewnętrznego i wewnętrznego – Część 2: Tynkowanie wewnętrzne”.

5.2 Warunki przystąpienia do robót

Przed przystąpieniem do wykonywania robót tynkowych powinny być zakończone wszystkie roboty stanu surowego, roboty instalacyjne podtynkowe, zamurowane przebiegi i bruzdy, osadzone ościeżnice drzwiowe i okienne.

Zaleca się przystąpienie do wykonywania tynków po okresie osiadania i skurczów murów tj. po upływie 4-6 miesięcy po zakończeniu stanu surowego. Tynki należy wykonywać w temperaturze nie niższej niż +5°C oraz pod warunkiem, że w ciągu doby nie nastąpi spadek poniżej 0°C.

W niższych temperaturach można wykonywać tynki jedynie przy zastosowaniu odpowiednich środków zabezpieczających, zgodnie z „Wytocznymi wykonywania robót budowlano-montażowych w okresie obniżonych temperatur”. Zaleca się chronić świeżo wykonane tynki zewnętrzne w ciągu pierwszych dwóch dni przed nasłonecznieniem dłuższym niż dwie godziny dziennie.

W okresie wysokich temperatur świeżo wykonane tynki powinny być w czasie wiązania i twardnienia, tj. w ciągu 1 tygodnia, zwilżane wodą.

5.3 Przygotowanie podłoża

Podłoża dla wykonania tynków zwykłych powinny odpowiadać wymaganiom normy PN-EN 13914-2:2016-06 „Projektowanie, przygotowywanie i wykonywanie tynkowania zewnętrznego i wewnętrznego – Część 2: Tynkowanie wewnętrzne”.

Bezpośrednio przed tynkowaniem podłoże należy oczyścić z kurzu szczotkami oraz usunąć plamy z rdzy i substancji tłustych. Plamy z substancji tłustych można usunąć 10-proc. roztworem szarego mydła albo wypalając je opalarką elektryczną lub lampą benzynową.

Nadmiernie suchą powierzchnię podłoża należy zwilżyć wodą.

Podłoże pod tynk musi być:

- równe,
- nośne i mocne,
- wystarczająco stabilne,

- jednorodne, równomiernie chłonne; hydrofilijne (zwilżalne),
- szorstkie, suche, odpylone, wolne od zanieczyszczeń,
- wolne od wykwitów,
- nie zamarznięte, o temperaturze powyżej + 5°C.

5.3.1 Podłoże z cegły ceramicznej lub wapienno-piaskowej

W ścianach przewidzianych do tynkowania nie należy w czasie murowania wypełniać zaprawą spoin na głębokości 5-10 mm od lica ściany.

Przed wykonaniem tynkowania stropów ceglanych należy upewnić się, że zaprawa nie wystaje poza lico cegieł i w razie potrzeby usunąć jej nadmiar oraz skontrolować osiatkowanie dolnych pólek belek stalowych.

Bezpośrednio przed tynkowaniem należy podłoże z cegieł obficie zwilżyć wodą.

5.3.2 Podłoże z betonu monolitycznego

Podłoże betonowe powinno być mocne i mieć równą powierzchnię ale nie może być zbyt gładkie. Zbyt gładkie podłoże betonowe należy naciąć lub wypiąskować.

Można też zastosować specjalne podkłady gruntujące przeznaczone do stosowania na niechłonnych gładkich podłożach betonowych. W wyniku reakcji chemicznej z tynkiem i betonem zapewniają one wysoką przyczepność cementowo-wapiennych tynków do powierzchni betonowych.

Bezpośrednio przed tynkowaniem należy podłoże z betonu obficie zwilżyć wodą.

5.4 Wykonywanie tynków zwykłych ręcznie

5.4.1 Przygotowanie zapraw tynkarskich

Najczęściej stosowane w budownictwie są tynki wapienne, cementowo-wapienne, cementowe lub gipsowe. Rodzaj tynku winien być określony w dokumentacji projektowej.

Tynki wapienne stosuje się zazwyczaj jako wykończenie wewnętrzne pomieszczeń. Ze względu na ich stosunkowo dużą zdolność sorpcji wilgoci, paroprzepuszczalność i działanie przeciwwgrzybowe, tynki te stwarzają korzystny dla mieszkańców mikroklimat wnętrza.

Tynki cementowo-wapienne są stosunkowo odporne na działanie wilgoci i wód opadowych. Mają także dobrą wytrzymałość mechaniczną. Nie mają jednak tak dobrej paroprzepuszczalności jak tynki wapienne. Stosowane są jako tynki zewnętrzne oraz wewnętrzne w pomieszczeniach wymagających wypraw mocniejszych i odpornych na uderzenia, np. w magazynach, warsztatach, sklepach. Używa się ich jako narzutu wewnętrznych tynków wapiennych w pomieszczeniach mieszkalnych, na ścianach i sufitach betonowych lub ze starej cegły.

Tynki cementowe stosuje się je tam, gdzie jest wymagana duża wytrzymałość i szczelność tynku, np. jako podkład pod hydroizolacje, w łazienkach, garażach podziemnych. Zaprawa cementowa jest także czasem używana jako obrzutka pod zaprawę cementowo-wapienną. Tynki cementowe mają słabą urabialność, duży skurcz i dużą rozszerzalność cieplną.

Tynki gipsowe opisano w pkt. 5.7.

Zaprawy tynkarskie winny spełniać wymagania normy PN-EN 998 -1:2016-12 „Wymagania dotyczące zapraw do murów – Część 1: Zaprawa tynkarska”, a te urabiane na budowie także normy PN-10104:2014-03 „Wymagania dotyczące zapraw murarskich ogólnego przeznaczenia – Zaprawy murarskie według przepisu, wytwarzane na miejscu budowy”.

Gotowe suche mieszanki tynków

Przygotowanie zaprawy polega na mechanicznym wymieszaniu wodą aż do uzyskania jednorodnej masy. Wykonuje się pomocą wiertarek wolnobiegowych i odpowiednich mieszadeł. Ilość dozowanej wody zależy od wymaganej konsystencji zaprawy, rodzaju (chłonności) podłoża, wilgotności i temperatury otoczenia. Zwykle jest to około 4,5-5,0 dm³ wody na 25 kg suchej masy. Przygotowana zaprawa nadaje się do użycia bezpośrednio po wymieszaniu i zwykle zachowuje właściwości użytkowe około 3 godziny. Jednak w każdym wypadku należy postępować ściśle według zaleceń/instrukcji producenta mieszanki.

5.4.2 Wykonywanie tynków jednowarstwowych

Do tynków jednowarstwowych zwykłych zalicza się:

- surowe rapowane,
- surowe wyrównywanie kielnią,
- surowe ściągane pacą,
- surowe pędzlowane,
- zacierane na ostro.

Sposób wykonania tych tynków opisano poniżej:

1. Tynki surowe rapowane należy wykonywać z zaprawy cementowo-wapiennej lub cementowej, narzucając ją kielnią równomiernie na tynkowaną powierzchnię. Sąsiednie rzuty z kielni powinny zazębiać się między sobą, dopuszczalne są niewielkie przeświły podłoża.
2. Tynki surowe wyrównane kielnią należy wykonywać wg pkt. 1 wyrównując dodatkowo powierzchnię za pomocą kielni.
3. Tynki ściągane pacą należy wykonywać wg pkt. 1 z wyrównaniem powierzchni tynku za pomocą pacy z miękkiego drewna (najlepiej świerkowego).
4. Tynki pędzlowane należy wykonywać wg pkt. 1 z wyrównaniem powierzchni rzadką zaprawą rozprowadzoną pędzlem.
5. Tynki zacierane na ostro należy wykonywać z zaprawy cementowo-wapiennej lub cementowej naniesionej na wilgotne podłoże betonowe z wyrównaniem powierzchni pacą i zatarciem packą.

Grubość i odchyłki grubości tynków jednowarstwowych powinny wynosić :

- tynk rapowany 12 mm z tolerancją +4 -6 mm,
- tynk wyrównany kielnią, ściągany pacą i pędzlowany 10 mm z tolerancją +4 -6 mm,

- tynk zacierany na ostro 5 mm z tolerancją +3 -4 mm.

5.5 Wykonywanie tynków zwykłych mechanicznie

Kolejność czynności przy mechanicznym wykonywaniu tynków na oczyszczonym i przygotowanym podłożu powinna być następująca:

- wyznaczenie lica powierzchni tynku,
- mechaniczne wykonanie obrzutki,
- mechaniczne wykonanie narzutu,
- mechaniczny narzut gładzi z mechanicznym lub ręcznym zatarciem, ręczne wykonywanie ościeży, gzymsów, wyskoków itp.

Na podłoże o dobrej przyczepności można narzut nanosić bezpośrednio bez stosowania obrzutki. Na stropach i ścianach betonowych konieczne jest wykonanie obrzutki.

Orientacyjny skład objętościowy i konsystencja zapraw na tynki wewnętrzne powinny być następujące:

- obrzutka – cement : ciasto wapienne (lub wapno hydratyzowane) : piasek = 1:1:9, konsystencja wg stożka pomiarowego 11 cm,
- narzut – ciasto wapienne (lub hydratyzowane) : piasek = 1:3, konsystencja wg stożka pomiarowego 9-10 cm,
- gładź – ciasto wapienne (lub wapno hydratyzowane) : piasek = 1:1,5, konsystencja wg stożka pomiarowego 11-13 cm.

Dokładną recepturę zaprawy należy ustalać każdorazowo po dostarczeniu na budowę nowej partii składników lub przy zmianie wilgotności dostarczanych składników.

Wszystkie warstwy tynków zewnętrznych powinny być wykonywane zaprawy cementowo-wapiennej.

Czas 1 cyklu mieszania zaprawy od chwili załadowania do mieszarki ostatniego składnika powinien wynosić nie mniej niż 2 minuty.

Każdorazowo należy sprawdzić stan węży oraz ich połączeń i mocowań. Przed rozpoczęciem tynkowania należy przepompować przez węże 2 wiadra mleka wapiennego w celu zwiększenia poślizgu zaprawy.

Przy wykonywaniu tynków zewnętrznych zaleca się – w celu zwiększenia przyczepności warstw tynku do podłoża – stosować zestaw tynkarski ze sprężarką.

Końcówkę tynkarską należy prowadzić ruchem ciągłym wahadłowo-posuwistym, zachowując optymalną odległość końcówki od powierzchni tynkowanej, a mianowicie:

- nanoszenie obrzutki i gładzi – przy średnicy dyszy 11-12 cm ok. 40 cm, przy średnicy dyszy 13-14 mm ok. 30 cm,
- nanoszenie narzutu – przy średnicy dyszy 11-12 mm ok. 20 cm, przy średnicy dyszy 13-14 mm ok. 18 cm. Narzut należy ściągać pacą drewnianą.

Przy mechanicznym nanoszeniu gładzi zaprawę należy narzucać pasmami, przy czym przerwy między pasmami nie powinny być szersze niż pasma. Następnie wypełnia się przerwy między pasmami. Grubość gładzi po ręcznym jej wyrównaniu powinna wynosić 2 mm.

5.6 Wykonywanie tynków gipsowych

Tynk gipsowy posiada korzystne parametry izolacyjności cieplnej, akustycznej oraz odporności ogniowej. Zaletą tego tynku jest również utrzymywanie mikroklimatu przyjaznego człowiekowi – gips wchłania nadmiar wilgoci i oddaje ją, gdy w pomieszczeniu jest zbyt sucho.

Tynki gipsowe są bardzo często stosowane w budownictwie mieszkaniowym wielorodzinnym i jednorodzinnym. Doskonała gładkość i wysoka jakość powierzchni przy niskim koszcie jej uzyskania to ogromne zalety. Tak wykonanej powierzchni nie trzeba dodatkowo wygładzać, a wykończyć ją można w dowolnej technologii. Zastosowanie tynku gipsowego wewnątrz budynku wpływa również na oszczędności zużywanego ciepła.

Wadą tynków gipsowych jest agresywność powodująca korozję w elementach stalowych. W przypadku używania gipsu takie elementy muszą być chronione przed korozją poprzez malowanie ochronne, lakierowanie lub ocynkowanie.

Tynki gipsowe nie nadają się do pomieszczeń o stałej dużej wilgotności, takich jak baseny czy łazienki. Tynk gipsowy nie nadaje się również do zastosowania na zewnątrz budynku.

5.6.1 Tynki gipsowe wykonywane ręcznie

Przed wykonaniem tynku gipsowego należy zagruntować podłoże. Gruntować należy każde podłoże, na którym ma być zastosowany tynk. Producenci tynków gipsowych oferują zwykle także odpowiednie preparaty do gruntowania podłoża pod te tynki. Rodzaj gruntu winien być dostosowany do rodzaju tynkowanego podłoża. Należy stosować wyłącznie preparaty gruntujące zalecane przez producenta tynku. Dopiero po całkowity wyschnięciu gruntu (zwykle jest to ok. 24 godziny) można przystąpić do tynkowania.

Wykonywanie wewnętrznych jednowarstwowych tynków gipsowych narzucanych ręcznie rozpoczynamy zazwyczaj od sufitu, by później przejść do ścian.

Sufity tynkujemy zaprawą wykonaną z gipsu tynkarskiego zgodnie z zaleceniami producenta. Zaprawę naciąga się na sufit przy użyciu długiej pacy metalowej, na którą nakładamy ją przy użyciu kielni murarskiej. Prace tynkarskie na suficie wykonujemy równolegle do mniejszego wymiaru pomieszczenia w miarę możliwości zaczynając nakładanie warstwy tynku od okna.

Na odpowiednio przygotowaną powierzchnię ścian zaprawę tynkarską wykonaną zgodnie z zaleceniami producenta narzuca się ręcznie przy użyciu kielni lub naciąga się pacą metalową. Zaprawę o konsystencji gęsto-plastycznej nakłada się na wydzielone pola technologiczne ściany poziomymi pasmami zachodzącymi na siebie, w kierunku od dołu do góry. Narzuconą zaprawę należy wstępnie wyrównać przy użyciu łaty. Po rozpoczęciu procesu wiązania zaprawy należy dokładnie wyprowadzić powierzchnię i kąty przy użyciu długiej szpachli metalowej. Lekko stwardniały tynk należy zrosić wodą w postaci mgły i zatrzeć pacą gąbkową celem „wyciągnięcia” na powierzchnię mleczka, które po zmatowieniu należy równomiernie rozprowadzić za pomocą długiej szpachli. Dzięki temu uzyskuje się zamkniętą, równą, ale nie pozbawioną porów powierzchnię.

5.6.2 Tynki gipsowe wykonywane mechanicznie

Przed wykonaniem tynku gipsowego należy zagruntować podłoże. Gruntować należy każde podłoże, na którym ma być zastosowany tynk. Producenci tynków gipsowych oferują zwykle także odpowiednie preparaty do gruntowania podłoża pod te tynki. Rodzaj gruntu winien być dostosowany do rodzaju tynkowanego podłoża. Należy stosować wyłącznie preparaty gruntujące zalecane przez producenta tynku.

Tynkowanie powierzchni można rozpocząć po pełnym wyschnięciu gruntu (czas schnięcia jest zawsze podawany w karcie technicznej gruntu).

W przypadku maszynowych tynków gipsowych większość producentów w kartach technicznych wymaga, żeby tynki były aplikowane jednowarstwowo. W przypadku konieczności wykonania drugiej warstwy stosowana jest zasada nakładania nowej warstwy na jeszcze niezwiązaną warstwę poprzednią.

Tynki winny być wykonywane zgodnie z wymogami normy PN-B-10110:2005 „Tynki gipsowe wykonywane mechanicznie – Zasady wykonywania i wymagania techniczne”.

6 KONTROLA JAKOŚCI ROBÓT

6.1 Zasady ogólne

Ogólne zasady kontroli jakości robót podano w ST „Wymagania ogólne” Kod CPV 45000000-7, pkt 6.

6.2 Badania przed przystąpieniem do robót tynkowych

Przed przystąpieniem do robót tynkowych należy przeprowadzić badania materiałów, które będą wykorzystywane do wykonywania robót oraz kontrolę i odbiór (międzyoperacyjny) podłoża.

Stan podłoża podlega sprawdzeniu w zakresie:

- wilgotności – poprzez ocenę wyglądu, próbę dotyku lub zwilżania, ewentualnie w razie potrzeby pomiar wilgotności szczątkowej przy pomocy wilgotnościomierza elektrycznego,
- równości powierzchni – poprzez ocenę wyglądu i sprawdzenie przy pomocy łaty,
- przywierających ciał obcych, kurzu i zabrudzenia – poprzez ocenę wyglądu i próbę ścierania,
- obecności luźnych i zwiertzałych części podłoża – poprzez próbę drapania (skrobania) i dotyku,
- zabrudzenia powierzchni olejami, smarami, bitumami, farbami – poprzez ocenę wyglądu i próbę zwilżania,
- chłonności podłoża – poprzez ocenę wyglądu oraz próbę dotyku i zwilżania,
- obecność wykwitów – poprzez ocenę wyglądu,
- złuszczenia i powierzchniowego odspajania podłoża – poprzez ocenę wyglądu.

Wyniki badań powinny być porównane z wymaganiami wynikającymi z odpowiednich norm, a następnie odnotowane w formie protokołu kontroli dołączonego do dziennika budowy i akceptowane przez inspektora nadzoru.

6.3 Badania w czasie robót

Badania w czasie robót tynkowych polegają na bieżącym sprawdzeniu zgodności ich wykonania z dokumentacją projektową przywołanymi normami oraz wymaganiami niniejszej specyfikacji technicznej.

Częstotliwość oraz zakres badań zaprawy wytwarzanej na placu budowy, a w szczególności jej marki i konsystencji, powinny wynikać z normy PN-B-10104:2014-03 „Wymagania dotyczące zapraw murarskich ogólnego przeznaczenia – Zaprawy murarskie według przepisu, wytwarzane na miejscu budowy”. Proporcje składników zaprawy oraz parametry użytych surowców i samej zaprawy powinny być wpisywane do dziennika budowy i akceptowane przez Inspektora nadzoru.

Podczas robót tynkarskich należy zwracać szczególną uwagę na grubość i liczbę zaaplikowanych warstw tynków. Należy też na bieżąco sprawdzać, czy technologia wykonania tynków jest zgodna z zaleceniami producenta oraz zasadami współczesnej wiedzy technicznej i sztuki budowlanej.

Grubość warstw tynku powinna odpowiadać zaleceniom producenta suchej mieszanki. Jeśli jej nie określono należy stosować zalecenia normowe, zgodnie z którymi dla tynków zwykłych minimalne grubości tynku jednowarstwowego lub warstwy tynku wielowarstwowego to 5 mm, a średnia to 10 mm.

6.4 Badania w czasie odbioru robót

6.4.1 Zakres i warunki wykonywania badań

Badania w czasie odbioru robót przeprowadza się celem oceny czy spełnione zostały wszystkie wymagania dotyczące wykonanych robót tynkowych, w szczególności w zakresie:

- zgodności z dokumentacją projektową i specyfikacją techniczną (szczegółową) wraz z wprowadzonymi zmianami i zaleceniami Inspektora nadzoru,
- jakości zastosowanych materiałów i wyrobów,
- prawidłowości przygotowania podłoża,
- prawidłowości wykonania tynków zwykłych.

Przy badaniach w czasie odbioru robót należy wykorzystywać wyniki badań dokonanych przed przystąpieniem do robót i w trakcie ich wykonywania oraz zapisy w dzienniku budowy dotyczące wykonanych robót.

Do badań odbiorowych należy przystąpić nie później niż przed upływem 1 roku od daty ukończenia robót tynkowych.

Badania w czasie odbioru tynków zwykłych wewnętrznych i zewnętrznych przeprowadza się należy podczas bezdeszczowej pogody, w temperaturze powietrza nie niższej niż +5°C.

Przed przystąpieniem do badań przy odbiorze należy sprawdzić na podstawie dokumentów:

- a) czy załączone wyniki badań dokonanych przed przystąpieniem do robót potwierdzają, że przygotowane podłoża nadawały się do położenia tynku a użyte materiały spełniały wymagania pkt. 2 niniejszej ST,
- b) czy w okresie wykonywania tynku zwykłego temperatura otoczenia w ciągu doby nie spadła poniżej 0°C.

Wymagania dotyczące powierzchni tynków określono w przywołanych normach, w razie wątpliwości lub braków określonych wymogów minimalne wymagania podano poniżej:

- odchylenie powierzchni tynku od płaszczyzny i krawędzi od linii prostej nie większe niż 5 mm w liczbie nie większej niż 3 na całej długości łaty kontrolnej o długości 2 m,
- odchylenie powierzchni i krawędzi od kierunku pionowego nie większe niż 3 mm na długości 1 m i ogółem nie więcej niż 6 mm w pomieszczeniach o wysokości do 3,5 m oraz nie więcej niż 8 mm w pomieszczeniach o wysokości powyżej 3,5 m,
- odchylenie powierzchni i krawędzi od kierunku poziomego nie większe niż 4 mm na długości 1 m i ogółem nie więcej niż 8 mm na całej powierzchni ograniczonej przegrodami pionowymi,
- odchylenia przecinających się płaszczyzn od kąta przewidzianego w dokumentacji dopuszcza się nie większe niż 4 mm na długości 1 m.

Prawidłowo wykonany tynk powinien mieć powierzchnię płaską, a krawędzie proste lub o innym kształcie i przebiegu, zgodnie z kształtem podłoża i uzgodnieniami.

Powierzchnia tynku powinna być gładka, o naturalnym stopniu szorstkości.

Barwa tynku powinna być jednolita na całej tynkowanej powierzchni (w pomieszczeniu).

Dopuszcza się nieznaczne różnice odcieni barwy. Wygląd powierzchni tynku należy sprawdzić oglądając ją z odległości 2 m, w świetle naturalnym rozproszonym.

7 WYMAGANIA DOTYCZĄCE PRZEDMIARU I OBMIARU ROBÓT

7.1 Zasady Ogólne

Zasady ogólne dotyczące przedmiaru i obmiaru podano w ST „Wymagania ogólne” Kod CPV 45000000-7, pkt 7.

7.2 Szczegółowe zasady obmiaru robót tynkowych

Powierzchnię tynków wewnętrznych ścian oblicza się w metrach kwadratowych jako iloczyn długości ścian w stanie surowym i wysokości mierzonej od podłoża lub warstwy wyrównawczej na stropie do spodu stropu nad pomieszczeniem.

Powierzchnię tynków stropów płaskich oblicza się w metrach kwadratowych ich rzutu w świetle ścian surowych na płaszczyznę poziomą.

Powierzchnię stropów żebrowych i kasetonowych oblicza się w rozwinięciu według wymiarów w stanie surowym.

Powierzchnię tynków zewnętrznych ścian oblicza się jako iloczyn długości ścian w rozwinięciu w stanie surowym i wysokości mierzonej od wierzchu cokołu lub terenu do górnej krawędzi ściany, dolnej krawędzi gzymsu lub górnej krawędzi tynku, jeżeli ściana jest tynkowana tylko do pewnej wysokości.

Powierzchnię pilastrów, słupów i innych elementów oblicza się w rozwinięciu tych elementów w stanie surowym. Obliczenia powierzchni wykonuje się z dokładnością do dwóch miejsc po przecinku. Z powierzchni tynków odejmuje się powierzchnię większych niż 1 m² (w świetle ościeży) otworów na drzwi lub okna itp. Nie potrąca się powierzchni nieotynkowanych, ciągłych, okładzin, obróbek kamiennych, krętek, drzwiczek i innych, jeżeli każda z nich jest mniejsza od 0,5 m².

Jeśli nie ustalono osobnej pozycji przedmiarowej dla ościeży to przy potrącaniu powierzchni otworów okiennych i drzwiowych do powierzchni tynków ścian należy doliczyć powierzchnię ościeży w stanie surowym.

8 SPOSÓB ODBIORU ROBÓT

8.1 Zasady ogólne

Zasady ogólne odbioru robót podano w ST „Wymagania ogólne” Kod CPV 45000000-7, pkt 8.

8.2 Odbiór robót zanikających i ulegających zakryciu

Przy robotach tynkowych elementami ulegającymi zakryciu są podłoża. Odbiór podłoży musi być dokonany przed rozpoczęciem nakładania wyprawy (odbiór międzyoperacyjny).

8.3 Odbiór częściowy

Odbiór częściowy polega na ocenie ilości i jakości wykonanej części robót. Odbioru częściowego robót dokonuje się dla zakresu określonego w dokumentach umownych, według zasad jak przy odbiorze ostatecznym robót.

Celem odbioru częściowego jest wczesne wykrycie ewentualnych usterek w realizowanych robotach i ich usunięcie przed odbiorem końcowym.

Odbiór częściowy robót jest dokonywany przez Inspektora nadzoru w obecności Kierownika budowy lub/i upoważnionego przedstawiciela Wykonawcy.

Protokół odbioru częściowego jest podstawą do dokonania częściowego rozliczenia robót (jeżeli umowa taką formę przewiduje).

8.4 Odbiór końcowy

Odbiór końcowy stanowi ostateczną ocenę rzeczywistego wykonania robót w odniesieniu do ich zakresu (ilości), jakości i zgodności z dokumentacją projektową.

Odbiór ostateczny przeprowadza komisja powołana przez Zamawiającego, na podstawie przedłożonych dokumentów, wyników badań oraz dokonanej oceny wizualnej.

Zasady i terminy powoływania komisji oraz czas jej działania powinna określać umowa.

Wykonawca robót obowiązany jest przedłożyć komisji następujące dokumenty:

- dokumentację projektową z naniesionymi uzgodnionymi zmianami dokonanymi w toku wykonywania robót,
- dziennik budowy i książki obmiarów z zapisami dokonywanymi w toku prowadzonych robót, protokoły kontroli spisywane w trakcie wykonywania prac,
- dokumenty świadczące o dopuszczeniu użytych materiałów i wyrobów budowlanych do obrotu lub udostępnieniu na rynku krajowym bądź do jednostkowego zastosowania, zgodnie z właściwymi przepisami,

- protokoły odbiorów robót ulegających zakryciu i odbiorów częściowych,
- instrukcje producenta mieszanki tynkarskiej,
- wyniki badań laboratoryjnych i ekspertyz.

W toku odbioru komisja obowiązana jest zapoznać się z przedłożonymi dokumentami, przeprowadzić badania zgodnie z wytycznymi podanymi w pkt. 6.4 niniejszej ST oraz przywołanych normach. Wyniki badań należy porównać z wymaganiami podanymi w dokumentacji projektowej i niniejszej (szczegółowej) specyfikacji technicznej. Należy dokonać także oceny wizualnej wykonanych tynków pod względem ich estetyki.

Tynki zwykle wewnętrzne i zewnętrzne powinny być odebrane, jeżeli wszystkie wyniki badań są pozytywne, a dostarczone przez Wykonawcę dokumenty są kompletne i prawidłowe pod względem merytorycznym.

Jeżeli chociażby jeden wynik badań był negatywny tynki nie powinny być odebrane. W takim przypadku należy wybrać jedno z następujących rozwiązań:

- jeżeli to możliwe należy ustalić zakres prac korygujących, usunąć nieprawidłowości wykonania tynków w stosunku do wymagań określonych w dokumentacji projektowej oraz niniejszej specyfikacji technicznej i przedstawić je ponownie do odbioru,
- jeżeli odchylenia od wymagań nie zagrażają bezpieczeństwu użytkownika i trwałości tynku Zamawiający może wyrazić zgodę na dokonanie odbioru końcowego z jednoczesnym obniżeniem wartości wynagrodzenia w stosunku do ustaleń umownych,
- w przypadku, gdy nie są możliwe podane wyżej rozwiązania Wykonawca zobowiązany jest usunąć wadliwie wykonane tynki, wykonać go ponownie i powtórnie zgłosić do odbioru.

W przypadku niekompletności dokumentów odbiór może być dokonany po ich uzupełnieniu.

Z czynności odbioru sporządza się protokół podpisany przez przedstawicieli Zamawiającego i Wykonawcy. Protokół powinien zawierać:

- ustalenia podjęte w trakcie prac komisji,
- ocenę wyników badań,
- wykaz wad i usterek ze wskazaniem sposobu ich usunięcia,
- stwierdzenie zgodności lub niezgodności wykonania tynku zwykłego z zamówieniem.

Protokół odbioru końcowego jest podstawą do dokonania rozliczenia końcowego pomiędzy zamawiającym a wykonawcą.

9 PODSTAWA ROZLICZENIA ROBÓT

9.1 Zasady ogólne

Ustalenia ogólne dotyczące podstawy płatności podano w ST „Wymagania ogólne” Kod CPV 45000000-7, pkt 9.

9.2 Podstawy płatności

Podstawą płatności, z uwzględnieniem zapisów zawartych pomiędzy Wykonawcą a Zamawiającym w umowie o wykonanie robót, jest wykonana i odebrana ilość m² tynków wykonanych zgodnie z zapisami dokumentacji projektowej (rodzaj, klasa itp.). Przyjmuje się, że cena za te prace w przyjętej ofercie Wykonawcy w przypadku umowy ryczałtowej obejmuje poza wykonaniem samych tynków wszystkie czynności niezbędne do ich zrealizowania, a w szczególności:

- przygotowanie stanowiska roboczego,
- obsługę sprzętu niewymagającego etatowej obsługi,
- ustawienie i rozbiórkę rusztowań,
- ocenę i przygotowanie podłoża,
- obsadzenie krętek wentylacyjnych i innych drobnych elementów,
- oczyszczenie miejsca pracy oraz wyniesienie śmieci i resztek materiałów,
- zabezpieczenie stolarki okiennej i drzwiowej oraz innych elementów przed zanieczyszczeniem i uszkodzeniem w trakcie wykonywania tynków,
- osiatkowanie elementów metalowych, bruzd i miejsc narażonych na pęknięcia,
- umocowanie profili tynkarskich,
- osadzenie krętek wentylacyjnych i innych drobnych elementów,
- montaż, demontaż i czas pracy rusztowań oraz koszty wykorzystania pomostów roboczych niezbędnych do wykonania tynków,
- usunięcie wad i usterek oraz naprawienie uszkodzeń powstałych w czasie robót tynkowych,
- usunięcie zabezpieczeń stolarki i innych elementów oraz ewentualnych zanieczyszczeń na elementach nie tynkowanych,
- uporządkowanie miejsca wykonywania robót,
- usunięcie pozostałości, resztek i odpadów materiałów w sposób podany w szczegółowej specyfikacji technicznej (opisać sposób usunięcia pozostałości i odpadów),
- likwidację stanowiska roboczego.

10 DOKUMENTY ODNIESIENIA

- | | | |
|----|---------------------|--------------------------------------------------------------------------------------------------------------------------------------------------------------------|
| 1. | PN-EN 197-1:2012 | Cement – Część 1: Skład, wymagania i kryteria zgodności dotyczące cementów powszechnego użytku. |
| 2. | PN-EN 197-2:2014-05 | Cement – Część 2: Ocena zgodności. |
| 3. | PN-EN 413-1:2011 | Cement murarski – Część 1: Skład, wymagania i kryteria zgodności. |
| 4. | PN-EN 459-1:2015-06 | Wapno budowlane – Część 1: Definicje, wymagania i kryteria zgodności. |
| 5. | PN-EN 459-2:2010 | Wapno budowlane – Część 2: Metody badań. |
| 6. | PN-EN 459-3:2015-06 | Wapno budowlane – Część 3: Ocena zgodności. |
| 7. | PN-EN 1008-1:2004 | Woda zarobowa do betonu. Specyfikacja pobierania próbek, badanie i ocena przydatności wody zarobowej do betonu, w tym wody odzyskanej z procesów produkcji betonu. |

- | | | |
|-----|--------------------------|------------------------------------------------------------------------------------------------------------|
| 8. | PN-B-10110:2005 | Tynki gipsowe wykonywane mechanicznie – Zasady wykonywania i wymagania techniczne. |
| 9. | PN-EN 13279-1:2009 | Spoiva gipsowe i tynki gipsowe – Część 1: Definicje i wymagania. |
| 10. | PN-EN 934-6:2002 | Domieszki do betonu, zaprawy i zaczynu – Część 6: Pobieranie próbek, kontrola zgodności i ocena zgodności. |
| 11. | PN-EN 934-6:2002/A1:2006 | jw. |
| 12. | PN-EN 13139:2003 | Kruszywa do zaprawy. |
| 13. | PN-EN 13139:2003/AC:2004 | jw. |

SPECYFIKACJE TECHNICZNE WYKONANIA
I ODBIORU ROBÓT BUDOWLANYCH
(STANDARDOWE)

**OKŁADZINY Z PŁYT GIPSOWO-KARTONOWYCH
(SUCHE TYNKI GIPSOWE)**
(Kod CPV 45410000-4)

SSTB – 23.06

Spis treści

1	CZĘŚĆ OGÓLNA	2
2	WYMAGANIA DOTYCZĄCE MATERIAŁÓW.....	2
3	WYMAGANIA DOTYCZĄCE SPRZĘTU, MASZYN I NARZĘDZI	4
4	WYMAGANIA DOTYCZĄCE TRANSPORTU	4
5	WYMAGANIA DOTYCZĄCE WYKONANIA ROBÓT	4
6	KONTROLA JAKOŚCI ROBÓT.....	6
7	WYMAGANIA DOTYCZĄCE PRZEDMIARU I OBMIARU ROBÓT	6
8	SPOSÓB ODBIORU ROBÓT	7
9	PODSTAWA ROZLICZENIA ROBÓT	8

1 CZĘŚĆ OGÓLNA

1.1 Nazwa nadana zamówieniu przez Zamawiającego

Budowa żłobka wraz z infrastrukturą techniczną i zagospodarowaniem terenu na części działki nr 915/3 w Rawiczu.

1.2 Przedmiot ST

Przedmiotem niniejszej standardowej specyfikacji technicznej (ST) są wymagania dotyczące wykonania i odbioru okładzin z płyt gipsowo-kartonowych (suchych tynków gipsowych).

1.3 Zakres stosowania ST

Specyfikacja techniczna (ST) stanowi podstawę opracowania szczegółowej specyfikacji technicznej (SST) stosowanej jako dokument przetargowy i kontraktowy przy zlecaniu i realizacji robót wymienionych w pkt. 1.1.

1.4 Zakres robót objętych ST

Okładziny z płyt gipsowo-kartonowych, których dotyczy specyfikacja stanowią poszycie ażurowej konstrukcji ścian i sufitów w systemie lekkiej zabudowy szkieletowej, jak i różnorodne obudowy oraz okładziny zastępującej tynki na ścianach i sufitach wykonywanych z materiałów tradycyjnych.

1.5 Określenia podstawowe

Określenia podane w niniejszej Specyfikacji są zgodne z odpowiednimi normami oraz określeniami podanymi w ST „Wymagania ogólne” Kod CPV 45000000-7, pkt 1.7., a także zdefiniowanymi poniżej:

- system suchej zabudowy – skompletowany i rekomendowany przez producenta płyt gipsowo-kartonowych zestaw wyrobów (płyty gipsowo-kartonowych, profili stalowych lub drewnianych, łączników, taśm i mas szpachlowych, a także gipsów i klejów gipsowych) służących do wykonania różnorodnych okładzin zgodnie z wytycznymi producenta/dostawcy tego systemu.

1.6 Ogólne wymagania dotyczące robót

Przy wykonywaniu okładzin z płyt gipsowo-kartonowych należy przestrzegać zasad podanych w opracowaniu „Warunki techniczne wykonania i odbioru systemów suchej zabudowy z płyt gipsowo-kartonowych”.

Wykonawca robót jest odpowiedzialny za jakość ich wykonania oraz za ich zgodność z dokumentacją projektową, ST i poleceniami Inspektora nadzoru. Ogólne wymagania dotyczące wykonania i odbioru robót podano w ST „Wymagania ogólne” Kod CPV 45000000-7, pkt 1.5.

2 WYMAGANIA DOTYCZĄCE MATERIAŁÓW

2.1 Ogólne wymagania

Wymagania ogólne dotyczące materiałów, ich pozyskiwania i składowania podano w ST „Wymagania ogólne” Kod CPV 45000000-7, pkt 2.

2.2 Płyty gipsowo-kartonowe

Płyty gipsowo-kartonowe powinny odpowiadać wymaganiom określonych w normie PN-EN 520 Płyty gipsowo-kartonowe – Definicje, wymagania i metody badań oraz w dokumentach producenta/dostawcy systemu suchej zabudowy

Typy i oznaczenia płyt gipsowo-kartonowych

Rodzaj płyty	Oznaczenie wg DIN 18180	Oznaczenie wg PN-EN 520	Kolor kartonu	Kolor nadruku	Zastosowanie
zwykła	GKB	A	szary	niebieski	ścianki działowe, sufity podwieszane, suchy tynk, przedścianki w pom. o wilgotności < 70%
impregnowana	GKBI	H2	zielony	niebieski	ścianki działowe, sufity podwieszane, suchy tynk, przedścianki w pom. o wilgotności > 70%
ogniochronna	GKF	DF	szary	czerwony	ścianki działowe, sufity podwieszane, suchy tynk, przedścianki klasyfikowane pod względem odporności ogniowej, w pom. o wilgotności < 70%
impregnowana ogniochronna	GKFI	DFH2	zielony	czerwony	ścianki działowe, sufity podwieszane, suchy tynk, przedścianki klasyfikowane pod względem odporności ogniowej, w pom. o wilgotności > 70%

Podstawowe parametry płyt gipsowo-kartonowych wg normy PN-EN 520.

Rodzaj płyty		A (GKB)	F (GKF)	AH2 (GKBI)	FH2 (GKFI)
Wymiary, tolerancje	Grubość w mm	9,5 ±0,5	12,5 ±0,5	12,5 ±0,5	12,5 ±0,5
		12,5 ±0,5	15,0 ±0,5	15,0 ±0,5	15,0 ±0,5
		15,0 ±0,5	18,0 ±0,5		
		18,0 ±0,5			
Szerokość w mm		600 ₋₅	900 ₋₅	1200 ₋₅	1200 ₋₅
Długość w mm		2000-4000 ₋₅	2000-4000 ₋₅	2000-4000 ₋₅	2000-4000 ₋₅
Prostopadłość, mm		≤ 12,5	10,5 do 13	≤ 5	≤ 5
Masa 1 m2/kg płyty grubości:	9,5 mm	≤ 9,5	–	–	–
	12,5 mm	≤ 12,5	10,5 do 13	≤ 12,5	10,5 do 13
	15,0 mm	≤ 15	13 do 16	≤ 15	13 do 16
	18,0 mm	≤ 18	14,5 do 18	–	–
Wilgotność, %		≤ 1,0	≤ 1,0	≤ 1,0	≤ 1,0
Ugięcie [mm]	prostopadle	≤ 0,8	≤ 0,8	≤ 0,8	≤ 0,8
	równolegle	≤ 1,0	≤ 1,0	≤ 1,0	≤ 1,0
Obciąż., niszczące płyty w N	prostopadle	≥ 600	≥ 600	≥ 600	≥ 600
	równolegle	≥ 180	≥ 180	≥ 180	≥ 180
Trwałość struktury przy opalaniu, min		–	≥ 220	–	≥ 20
Nasiąkliwość, %		–	–	≤ 10	≤ 10
Powierzchnia płyty		Równa, gładka, bez uszkodzeń kartonu, narożników i krawędzi			

Przyczepność kartonu do rdzenia gipsowego

Karton powinien być złączony z rdzeniem gipsowym w taki sposób, aby przy odrywaniu ręką rwał się, nie powodując odklejania od rdzenia

2.3 Woda

Do przygotowania zaczynu gipsowego i skrapiania podłoża stosować można wodę odpowiadającą wymaganiom normy PN-EN 1008:2004 „Woda zarobowa do betonu. Specyfikacja pobierania próbek, badanie i ocena przydatności wody zarobowej do betonu, w tym wody odzyskanej z procesów produkcji betonu”. Bez badań laboratoryjnych można stosować wodociągową wodę pitną.

Niedozwolone jest użycie wód ściekowych, kanalizacyjnych, bagiennych oraz wód zawierających tłuszcze organiczne, oleje i muł.

2.4 Piasek

Piasek powinien spełniać wymagania normy PN-EN 13139:2003 „Kruszywa do zaprawy”, a w szczególności:

- nie zawierać domieszek organicznych,
- mieć frakcje różnych wymiarów: piasek drobnziarnisty 0,25-0,5 mm, piasek średnioziarnisty 0,5-1,0 mm.

Stosowany do zaczynu piasek powinien być drobnziarnisty i przechodzić całkowicie przez sito o prześwicie 0,5 mm.

2.5 Masy szpachlowe

Do spoinowania i wykańczania połączeń pomiędzy płytami gipsowo-kartonowymi oraz wypełniania ich syku z innymi elementami budowlanymi używa się mas szpachlowych. Należy stosować systemowe masy szpachlowe zalecane przez producentów/dostawców kompletnych zestawów suchej zabudowy. Wyróżniamy 4 główne typy mas szpachlowych:

- masa konstrukcyjna, do stosowania z taśmą zbrojącą,
- masa konstrukcyjna do stosowania bez taśmy zbrojącej (do płyt z krawędzią typu KPOS),
- masa wykończeniowa (finiszowa),
- masa dwufunkcyjna (konstrukcyjna i finiszowa).

Stosowane do wykonania robót masy szpachlowe muszą spełniać warunki normy PN-EN 13963:2014-10 Materiały do spoinowania płyt gipsowo-kartonowych – Definicje, wymagania i metody badań

2.6 Profile stalowe

Dla wytworzenia ścian, sufitów i obudów pokrywanych płytami gipsowo-kartonowymi konieczne jest przygotowanie odpowiedniej konstrukcji wsporczej – rusztu. Ruszty wykonuje się ze specjalnych systemowych profili stalowych. Są to profile z blachy stalowej, zimnocięte i zabezpieczone przez korozję, zwykle ocynkowane.

Profile te muszą spełniać wymagania normy PN-EN 14195:2015-02 „Elementy szkieletowej konstrukcji metalowej do stosowania z płytami gipsowo-kartonowymi – Definicje, wymagania i metody badań”.

Profile systemowe dzielą się na trzy główne grupy:

- profile ścienne – przeznaczone do wykonywania lekkich ścianek działowych i okładzin ściennych, o symbolach CW i UW oraz wysokości 50, 75 lub 100 mm,
- profile sufitowe – przeznaczone do wykonywania konstrukcji wsporczych dla sufitów podwieszanych, obudów i zabudowy poddaszy, a symbolach CD60 i UD30, a także profile kapeluszowe i profile V,
- profile ościeżnicowe – stosowane w miejscu osadzenia drzwi w ściankach działowych oraz w sytuacjach nietypowych, na przykład dla dodatkowego wzmocnienia przegrody, o symbolu UA oraz wysokości 50, 75 lub 100 mm.

Należy stosować wyłącznie profile zalecane przez dostawcę systemu.

2.7 Akcesoria i łączniki

Do głównych akcesoriów stosowanych przy wykonywaniu okładzin z płyt gipsowo-kartonowych zaliczamy: różnorodne wieszaki i łączniki.

Do mocowania płyt gipsowo-kartonowych stosuje się w zależności od podłoża: blachowkręty, blachowkręty samonawiercające lub wkręty do drewna.

Łączniki stosowane do wykonania prac winny spełniać wymogi PN-EN 14566 „Łączniki mechaniczne do konstrukcji z płyt gipsowo-kartonowych – Definicje, wymagania i metody badań”. Należy stosować wyłącznie akcesoria i łączniki zalecane przez dostawcę systemu.

3 WYMAGANIA DOTYCZĄCE SPRZĘTU, MASZYN I NARZĘDZI

3.1 Ogólne wymagania

Wymagania ogólne dotyczące sprzętu podano w ST „Wymagania ogólne” Kod CPV 45000000-7, pkt 3.

3.2 Sprzęt do wykonywania suchych tynków

Wykonawca przystępujący do wykonania suchych tynków, powinien wykazać si ę możliwością korzystania z elektronarzędzi i drobnego sprzętu budowlanego. Narzędzia stosowane podczas wykonywania okładzin z płyt gipsowo-kartonowych to przede wszystkim:

- narzędzia do cięcia płyt – noże, piły otwornice i płatnice oraz strugi kątowe,
- narzędzia do mieszania i układania: gipsu, kleju oraz mas szpachlowych – mieszarki wolnoobrotowe z odpowiednim mieszadłem, wiadra i kielnie,
- do mocowania płyt – wiertarki i wkrętarki,
- do spoinowania – szpachelki, packi i papier ścierny,
- do kontroli podłoża i ustawienia płyt – łaty, poziomnice tradycyjne i laserowe.

4 WYMAGANIA DOTYCZĄCE TRANSPORTU

4.1 Ogólne wymagania

Wymagania ogólne dotyczące transportu podano w ST „Wymagania ogólne” Kod CPV 45000000-7, pkt 4.

4.2 Transport

Transport płyt odbywa się przy pomocy rozbieralnych zestawów samochodowych (pokrytych plandekami), które umożliwiają przewóz (jednorazowo) około 2000 m² płyt o grubości 12,5 mm lub około 2400 m² o grubości 9,5 mm.

Rozładunek płyt powinien odbywać się w sposób zmechanizowany przy pomocy wózka widłowego o udźwigu co najmniej 2000 kg lub żurawia wyposażonego w zawiesie z widłami.

W obrębie placu budowy pakiety płyt przemieszcza się za pomocą żurawia lub wózka widłowego. Do miejsca wbudowania przenosi się płyty ustawione pionowo przy użyciu specjalnych wózków lub odpowiednich uchwytów.

5 WYMAGANIA DOTYCZĄCE WYKONANIA ROBÓT

5.1 Zasady ogólne

Zasady ogólne wykonania robót podano w ST „Wymagania ogólne” Kod CPV 45000000-7, pkt 5.

5.2 Warunki przystąpienia do robót

- Przed przystąpieniem do wykonywania okładzin z płyt gipsowo-kartonowych powinny być zakończone wszystkie roboty stanu surowego, roboty instalacyjne podtynkowe, zamurowane przebiecia i bruzdy, osadzone ościeżnice drzwiowe i okienne.
- Zaleca się przystąpienie do wykonywania okładzin po okresie wstępnego osiadania i skurczów murów, tj. po upływie 4-6 miesięcy po zakończeniu stanu surowego.
- Przed rozpoczęciem prac montażowych pomieszczenia powinny być oczyszczone z gruzu i odpadów.

- Okładziny z płyt gipsowo-kartonowych należy wykonywać w temperaturze nie niższej niż +5°C pod warunkiem, że w ciągu doby nie nastąpi spadek poniżej 0°C, a wilgotność względna powietrza mieści się w granicach od 60 do 80%.
- Pomieszczenia powinny być suche i dobrze przewietrzane.

5.2.1 Przygotowanie podłoża

Przed przystąpieniem do wykonania okładziny należy sprawdzić nośność podłoża. Ściana powinna być czysta, wolna od warstw starych powłok malarskich z farb wapiennych i ftalowych oraz innych tłustych substancji. W przypadku ścian wykonanych z materiałów o dużej chłonności (np. ceramika poryzowana, gazobeton) pokrywamy je środkiem gruntującym, który zmniejszy chłonność takiego podłoża. W celu poprawienia przyczepności podłoży gładkich (np. beton) należy je zagruntować odpowiednim środkiem. Zaleca się gruntowanie wszystkich podłoży w przypadku klejenia płyt w temperaturze przekraczającej 25°C.

Przed przystąpieniem do montażu płyt, podłoże należy skropić obficie wodą, zbyt suche podłoże, szybko odciąga wodę z placków gipsowych, powoduje przedwczesne ich stwardnienie i odpadanie.

5.2.2 Przygotowanie płyt

Dla okładzin bez wymagań odporności ogniowej, a także izolacyjności akustycznej, o niskim ryzyku uszkodzenia ściany i docelowej wilgotności powietrza nie przekraczającej 70% można stosować płyty typu A.

Do pomieszczeń łazienkowych lub innych o podwyższonej wilgotności należy stosować płyty typu H2, a w przypadku wymagań dotyczących odporności ogniowej, w zależności od wilgotności pomieszczeń, wymagane jest stosowanie płyt typu F lub FH2.

Rodzaj krawędzi płyt powinien być dostosowany do wymaganego sposobu spoinowania styków i określony w dokumentacji projektowej. Je śli projekt nie wskazano tych danych należy dobrać płyty zgodnie z zaleceniami producenta/dostawcy systemu suchej zabudowy.

Płyty gipsowo-kartonowe docinamy na wysokość pomieszczenia pomniejszoną o 1,5 cm nożem, a krawędzie po cięciu należy fazować pod kątem 45° do 2/3 grubości płyty.

Wszelkie wymagane otwory po dokładnym wymierzeniu wycina się pił ą płatnicą lub otwornicą. W przypadku wykonywania otworów na rury ich średnica musi być o 10 mm większa niż średnica rury, gdyż rury i przewody nie mogą stykać się bezpośrednio z płytą.

5.3 Montaż płyt gipsowo-kartonowych na ścianach na ruszcie metalowym

5.3.1 Przygotowanie rusztu

Rusztu pod takie okładziny można wykonywać dwojako, albo za pomocą mocowanych do ściany profili elastycznych albo jako niezależne od ściany konstrukcje samonośne.

W pierwszym przypadku konstrukcję nośną rusztu tworzą profile metalowe CD 60 w rozstawie typowym 600 mm, ewentualnie 300 lub 400 mm oraz umieszczone na obwodzie profile UD. Do przytwierdzenia profili CD 60 do ścian wykorzystywane są elementy mocujące ES. Element te należy przykręcić do ściany za pomocą kołków rozporowych w rozstawie co 600 mm (300 lub 400 mm) w poziomie i 1000 mm w pionie. Pierwszy uchwyt powinien znaleźć się na wysokości 200 mm od podłoża. Materiał izolacyjny, jeśli przewidziano jego zastosowanie, nasuwamy na uchwyt ES tak, aby przebieć go ramionami. W ten sposób unikniemy przerw w izolacji i tworzenia się mostków termicznych. Profile UD mocuje się do ścian, stropów i podłogi za pomocą kołków rozporowych w rozstawie maksymalnym 600 mm. Do profili obwodowych UD należy przykleić od spodu taśmę izolacji akustycznej. Profile CD 60 wsuwa się w obwodowe profile UD i wystające ramiona uchwytów elementów ES. Po wyregulowaniu ustawienia poszczególnych elementów rusztu, tak by uzyskać równą, gładką powierzchnię skręcamy je za pomocą blachowkrętów samowiercących 3,5 x 9,5/11 mm, po jednym wkręcie z każdej strony. Wystające końce uchwytów ES odgina się pod kątem 90°, tak by nie wystawały ponad lico profilu. Przed przystąpieniem do przykręcania płyt należy ponownie sprawdzić za pomocą długiej łaty, czy płaszczyzna zabudowy jest równa.

W drugiej metodzie konstrukcję nośną należy wykonać z profili C i U o wymaganej szerokości (50, 75 lub 100 mm). Profile U z podkładką z taśmy izolacji akustycznej mocuje się przy użyciu kołków rozporowych do podłogi i stropu w rozstawie nie przekraczającym 1000 mm. Profile C wstawia się w profile w rozstawie co 600 mm (ew. 300 lub 400 mm). Skrajne profile C z podkładkami z taśmy izolacji akustycznej mocuje się do ścian za pomocą kołków rozporowych w maksymalnym rozstawie 1000 mm. Każdy profil winien być mocowany w min. 3 punktach. Jeśli jest to wymagane, przestrzenie pomiędzy płytami wypełnia się materiałem izolacyjnym, najczęściej jest to wełna skalna lub szklana. Jeśli okładziny ma wysokość większą niż 3 m izolacja termiczna wymaga pośredniego zamocowania.

5.3.2 Mocowanie płyt

Płyty gipsowo-kartonowe o wynikających z projektu parametrach mocujemy do konstrukcji rusztu blachowkrętami do płyt g-k w rozstawie nie większych niż 250 mm, a w przypadku podwójnej okładziny rozstaw wkrętów mocujących warstwę wewnętrzną nie powinien być większy niż 750 mm.

Płyty gipsowo-kartonowe mocujemy do profili CD 60 (tylko pionowych) blachowkrętami w rozstawie nie większym niż 250 mm. Płyty mocujemy również do profili przyściennych UD ale tylko pionowych – przy zakończeniu okładziny.

Do mocowania płyt stosuje się blachowkręty o średnicy 3,5 mm i długości od 25 do 55 mm. W szczególnych przypadkach stosuje się blachowkręty o średnicy 4,2 mm i długości 70 mm. Długość wkrętów należy dobrać w taki sposób, aby przy mocowaniu każdej warstwy płyt gipsowo-kartonowych, zagłębiały się w profile na min. 10 mm.

5.3.3 Okładziny i obudowy specjalne

W zależności od określonych w projekcie parametrów okładziny (obudowy) dotyczących jej odporności na wilgoć, wytrzymałości, izolacyjności termicznej lub akustycznej, a także odporności ogniowej może okazać się koniecznym wykonanie przegrody bardziej złożonej niż wyżej opisane. Na przykład zastosowanie podwójnego opłytkowania, podwójnego rusztu, dwóch warstw izolacji termicznej, pustki powietrznej, izolacji paroszczelnej itp. W każdym takim przypadku należy ściśle stosować się od rozwiązań oraz instrukcji producenta/dostawcy systemu, gdyż w przeciwnym wypadku okładzina może nie uzyskać wymaganych parametrów.

6 KONTROLA JAKOŚCI ROBÓT

6.1 Zasady ogólne

Ogólne zasady kontroli jakości robót podano w ST „Wymagania ogólne” Kod CPV 45000000-7, pkt 6.

6.2 Badania w czasie wykonywania robót

6.2.1 Badanie materiałów

Przed zastosowaniem do robót materiały i wyroby winny być poddane kontroli pod względem zgodności z wymogami projektu i SST. Częstotliwość i zakres badań płyt gipsowo-kartonowych winny być zgodne z wymogami PN-EN-520 „Płyty gipsowo-kartonowe – Definicje, wymagania i metody badań”. W szczególności powinna być oceniana:

- równość powierzchni płyt,
- narożniki i krawędzie (czy nie ma uszkodzeń),
- wymiary płyt (zgodne z tolerancją),
- wilgotność i nasiąkliwość,
- obciążenie na zginanie niszczące lub ugięcia płyt.

Inspektor nadzoru potwierdza w uzgodnionej z Wykonawcą formie np. zapisem do dziennika budowy, że przedłożone do kontroli materiały i wyroby mogą być użyte do wykonania robót.

6.2.2 Kontrola pomieszczenia i podłoża

Przed przystąpieniem do wykonania robót należy upewnić się, że zakończono wszystkie prace stanu surowego oraz, że pomieszczenia spełniają warunki określone w pkt. 5.2, a podłoże jest stabilne, wolne od kurzu i innych zabrudzeń.

6.2.3 Kontrola rusztu

Kontrola obejmuje rodzaj wyrobów użytych do wykonania rusztu, ich rozmieszczenie, połączenie i zamocowanie do przegrody (ściany, stropu, konstrukcji dachu).

6.2.4 Kontrola ułożenia izolacji

Przedmiotem kontroli jest ilość i grubość zastosowanych warstw izolacji oraz właściwa kolejność ich ułożenia.

6.2.5 Kontrola opłytywania

Przedmiotem kontroli jest rodzaj zastosowanych płyt (typ, grubość, obrzeża), sposób ich rozłożenia i zamocowania oraz jakość tworzonych przez nie powierzchni.

Sprawdzając powierzchnię okładziny kontroluje się:

- odchylenia powierzchni od równej płaszczyzny (zwichrowania),
- odchylenia płaszczyzny od pionu, poziomu lub kąta określonego w dokumentacji projektowej,
- odchylenia krawędzi od pionu, poziomu lub kąta określonego w dokumentacji projektowej,
- odchylenia przecinających się płaszczyzn kąta określonego w dokumentacji projektowej.

6.2.6 Kontrola zaszpachlowania połączeń oraz styków okładziny z innymi elementami

Przedmiotem kontroli jest rodzaj użytych taśm i mas szpachlowych, wypełnienie i wykończenie połączeń płyt oraz styków okładziny z innymi elementami budynku, a także gładkość całej okładziny.

6.3 Badania końcowe

Badania końcowe poszczególnych etapów robót oraz wykonanej okładziny przeprowadza się zgodnie z zasadami opisanymi w pkt. 8. ODBIÓR ROBÓT.

7 WYMAGANIA DOTYCZĄCE PRZEDMIARU I OBMARU ROBÓT

7.1 Ogólne zasady obmiaru robót podano w ST „Wymagania ogólne” Kod CPV 45000000-7 pkt 7

7.2 Jednostka i zasady obmiarowania

Powierzchnię okładzin z płyt gipsowo-kartonowych oblicza się w metrach kwadratowych faktycznie okładanej powierzchni, z dokładnością do dwóch miejsc po przecinku.

W przypadku ścian powierzchnię okładziny liczy się jako iloczyn długości ścian w stanie surowym i wysokości mierzonej od podłoża lub warstwy wyrównawczej na stropie do spodu stropu wyższej kondygnacji oraz odejmuje się od niej powierzchnię większych niż 1 m² (w świetle ościeży) otworów na drzwi lub okna. Otwory mniejsze niż 1 m², a także kratki, drzwiczki itp. mniejsze niż 0,5 m² są pomijane. Powierzchnię okładanych pilastrów i słupów oblicza się w rozwinięciu tych elementów w stanie surowym.

Powierzchnię okładzin na stropach płaskich oblicza się w metrach kwadratowych ich rzutu w świetle ścian surowych na płaszczyznę poziomą.

8 SPOSÓB ODBIORU ROBÓT

8.1 Ogólne zasady

Ogólne zasady odbioru robót podano w ST „Wymagania ogólne” Kod CPV 45000000-7, pkt 8.

W przypadku systemu suchej zabudowy sprawdzeniu podlega zgodność całości prac z dokumentacją projektową i SST lub/i wytycznymi producenta/dostawcy systemu, a w szczególności:

- a) rodzaj zastosowanych materiałów,
- b) przygotowanie podłoża,
- c) prawidłowość zamontowania i rozmieszczenia: wieszaków, rusztu, placków gipsowych,
- d) prawidłowość wykonania izolacji,
- e) prawidłowość zamocowania płyt i ich wykończenia na stykach, narożach i obrzeżach,
- f) brak wchrowatości powierzchni.

Przeprowadzenie wszystkich badań materiałów i jakości robót związanych z realizacją okładzin z płyt gipsowo-kartonowych należy do Wykonawcy. Dopiero, po upewnieniu się, że wszystkie wyniki badań są zgodne z odpowiednimi wymaganiami Wykonawca zgłasza odpowiedni etap pracy do odbioru przez Inspektora nadzoru.

Wymagania przy odbiorze ustala się w oparciu o instrukcję producenta/dostawcy systemu suchej zabudowy, a w razie ich braku na podstawie wydawnictwa Polskiego Stowarzyszenia Gipsu „Warunki techniczne wykonania i odbioru systemów suchej zabudowy z płyt gipsowo-kartonowych”.

Roboty uznaje się za zgodne z dokumentacją projektową, SST i ewentualnymi dodatkowymi wymaganiami Inspektora nadzoru, jeżeli wszystkie pomiary i badania dały pozytywne wyniki.

8.2 Odbiór podłoża

Odbiór podłoża należy przeprowadzić bezpośrednio przed przystąpieniem do robót okładzinowych z płyt gipsowo-kartonowych. Jeżeli odbiór podłoża odbywa się po dłuższym czasie od jego przygotowania, należy podłoże oczyścić i zmyć wodą.

8.3 Odbiór rusztu

Sprawdzone jest wykonanie konstrukcji z profili stalowych przygotowane do poszycia płytami g-k. Szczególnie ważna jest kontrola wyznaczenia położenia rusztu względem stałych elementów konstrukcji budynku. Sprawdzeniu podlega również jakość i grubość blach w profilach oraz sposób zamocowania skrajnych profili konstrukcji do elementów budynku. Konieczne jest także sprawdzenie rozstawu elementów konstrukcji oraz ewentualnego ich łączenia oraz zastosowania taśmy uszczelniającej na obwodzie.

8.4 Odbiór izolacji

Sprawdzana jest poprawność i staranność ułożenia paraizolacji, wełny mineralnej, szklanej lub skalnej oraz zgodność deklarowanych przez producentów parametrów tych materiałów z wymogami projektu lub producenta/dostawcy systemu dla danego rodzaju okładziny.

8.5 Odbiór ułożenia płyt (opłytywania)

W trakcie sprawdzania opłytywania kontroluje się typy zastosowanych płyt g-k, rodzaj oraz rozstawu zastosowanych łączników mocujących płyty do konstrukcji, zachowania dystansu względem podłogi i stropu. Ocenie podlega również przygotowanie krawędzi do spoinowania, w tym ewentualne sfazowanie ciętych krawędzi nieobłożonych kartonem.

8.6 Odbiór wykończenia powierzchni i spoinowania łącz

Sprawdzeniu podlega typ użytej masy szpachlowej i ilość warstw oraz rodzaje użytej taśmy zbrojącej i jej umiejscowienie w spoinie.

8.7 Odbiór efektu końcowego okładziny z płyt gipsowo-kartonowych

Po dokonaniu kontroli poprawności wykonania prac zanikających następuje ocena efektu końcowego. Dokonując oceny efektu końcowego (w momencie odbioru ostatecznego) musimy poddać ocenie:

1. Zgodność z projektem usytuowania ścian, sufitów, obudów.
Oceny zgodności dokonuje się przy pomocy taśm pomiarowych, kątowników, pionów sznurowych lub urządzeń laserowych, poprzez sprawdzenie położenia elementów suchej zabudowy, (ścian – rzut na płaszczyznę podłogi; sufit – względem stałych punktów charakterystycznych budynku i ustalonych punktów odniesienia),
2. Tolerancje wymiarowe przebiegu wykonanych płaszczyzn i krawędzi.
Do przeprowadzenia kontroli i odbioru stosuje się typowe przyrządy kontrolno-pomiarowe takie jak: łąta aluminiowa o długości 2 m, przymiar z podziałką milimetrową (metrówka), pion murarski lub urządzenie laserowe.
Przykładając łątę do ściany sprawdza się jej przyleganie do okładziny. Wzrokowo należy ocenić czy występuje miejsce, w którym powstaje prześwit pomiędzy łątą a powierzchnią okładziny. Jeżeli stwierdzono takie miejsca należy dokonać pomiaru wielkości tego prześwitu w milimetrach. Pomiarów należy dokonać pomiędzy dwoma dowolnymi punktami podparcia. Równocześnie sprawdza się ilość pofalowań powierzchni, występujących na długości łąty. Celowe jest dokonanie w wybranym miejscu pomiarów po-przez przykładanie łąty w czterech kierunkach.
Sprawdzenie odchylenia krawędzi płaszczyzny od linii prostej dokonuje się przykładając łątę w miejscu przecięcia się dwóch płaszczyzn np. narożników wewnętrznych (pionowe i poziome), narożników zewnętrznych ścian lub pilastrów oraz uskoki lub krawędzi be-lek na suficie. Wzrokowo oceniane są miejsca, w których powstają prześwity pomiędzy łątą a sprawdzaną powierzchnią. Należy dokonać pomiaru wielkości tego prześwitu w milimetrach. Sprawdzeniu podlega również ilość pofalowań krawędzi występujących na długości łąty.

Do sprawdzenie odchylenia powierzchni i krawędzi od kierunku poziomego używa się dodatkowo: wagi wodnej, poziomicy laserowej lub niwelatora o krótkiej osi celowej wraz z łąką niwelacyjną. Pomiar polega na niwelacji wyznaczonych punktów okładziny. Pomiaru wagą wodną dokonuje się trzymając przezroczyste rurki końcowe wagi. Dla zmierzenia różnicy wysokości pomiędzy wybranymi punktami należy przyłożyć rurki do ściany czołowej na wysokości ok. 40 cm poniżej płaszczyzny sufitu i usunąć korki z rurek. Po ustabilizowaniu się cieczy w rurce zaznacza się na ścianie przebieg płaszczyzny poziomej pod sufitem. Odmierzając odległości od tych znaków do poziomu sufitu można wyznaczyć odchyłkę od poziomu dwóch sprawdzanych punktów. Przy pomiarach metodą geodezyjną, niwelatorem optycznym albo poziomowalnym urządzeniem laserowym konieczne jest użycie łąki mierniczej, która może być z powodzeniem zastąpiona sztywnym przymiarem o dł. 2 m. Ustawiając łąkę mierniczą pionowo na sprawdzanym miejscu skierowuje się na nią niwelator lub uprzedzenie laserowe i dokonuje odczytu. Różnica z odczytów dokonanych w dwóch punktach – w zależności od miejsca pomiarów – stanowi odchyłkę od kierunku poziomego powierzchni lub krawędzi.

3. Jakość wykonania szpachlowania połączeń płyt i styku okładziny z innymi elementami budynku.

Oceny dokonuje się wzrokowo porównując sposób wykonania prac z zalecaniami projektu lub producenta/dostawcy systemu. Ocenie poddaje się także i estetykę wykonania tych prac.

Jeżeli w trakcie odbioru końcowego stwierdzono, że którekolwiek z wymienionych w punktach 1-3 badań dało wynik negatywny i stwierdzono istotne odstępstwa, a nie drobne usterki, które mogą być szybko usunięte, roboty muszą zostać zakwestionowane w całości.

9 PODSTAWA ROZLICZENIA ROBÓT

9.1 Zasady ogólne

Ustalenia ogólne dotyczące podstawy płatności podano w ST „Wymagania ogólne” Kod CPV 45000000-7, pkt 9.

9.2 Podstawy płatności

Podstawą płatności, z uwzględnieniem zapisów zawartych pomiędzy Wykonawcą a Zamawiającym w umowie o wykonanie robót, jest wykonana i odebrana ilość m2 powierzchni okładzin z płyt gipsowo-kartonowych. Przyjmuje się, że cena za te prace w przyjętej ofercie Wykonawcy w przypadku umowy ryczałtowej lub stawka jednostkowa w przypadku rozliczenia kosztorysowego obejmuje wszystkie czynności niezbędne do ich zrealizowania, a w szczególności:

- dla wszystkich technologii (czynności przygotowawcze i porządkowe):
 - przygotowanie stanowiska roboczego,
 - obsługę sprzętu niewymagającego etatowej obsługi,
 - ustawienie i rozbiórkę rusztowań,
 - przygotowanie podłoża,
 - obsadzenie krętek wentylacyjnych i innych drobnych elementów,
 - oczyszczenie miejsca pracy oraz wyniesienie śmieci i resztek materiałów,
- dla wykonania okładzin z płyt gipsowo-kartonowych:
 - na rusztach z kształtowników metalowych
 - wykonanie rusztu zgodnie z dokumentacją projektową i SST,
 - przymocowanie płyt do gotowego rusztu za pomocą wkrętów wraz z przycięciem i dopasowaniem,
- dla wszystkich technologii (czynności wykończeniowe):
 - przygotowanie zaprawy z gipsu szpachlowego do wyrównania powierzchni okładzin,
 - szpachlowanie połączeń i styków płyt ze ścianami i stropami,
 - szpachlowanie i cyklinowanie wykończeniowe.

10. DOKUMENTY ODNIESIENIA

- | | |
|------------------------|--------------------------------------------------------------------------------------------------------------------------------|
| 1. PN-EN 520+A1:2012 | Płyty gipsowo-kartonowe – Definicje, wymagania i metody badań. |
| 2. PN-EN 12860:2002 | Kleje gipsowe do płyt gipsowych – Definicje, wymagania i metody badań. |
| 3. PN-EN 13963:2014-10 | Materiały do spoinowania płyt gipsowo-kartonowych – Definicje, wymagania i metody badań. |
| 4. PN-EN 14195:2015-02 | Elementy szkieletowej konstrukcji metalowej do stosowania z płytami gipsowo-kartonowymi – Definicje, wymagania i metody badań. |
| 5. PN-EN 14566+A1:2012 | Łączniki mechaniczne do konstrukcji z płyt gipsowo-kartonowych – Definicje, wymagania i metody badań. |
| 6. PN-EN 13279-1:2009 | Spoiva gipsowe i tynki gipsowe – Część 1: Definicje i wymagania. |
| PN-EN 13279-2:2014-02 | Spoiva gipsowe i tynki gipsowe – Część 2: Metody badań. |

SPECYFIKACJE TECHNICZNE
WYKONANIA I ODBIORU ROBÓT BUDOWLANYCH
(STANDARDOWE)

WYKONYWANIE POKRYĆ DACHOWYCH

(Kod CPV 45260000)

KRYCIE DACHU PAPA

SSTB – 23.08

Spis treści

1	CZĘŚĆ OGÓLNA	2
2	WYMAGANIA DOTYCZĄCE MATERIAŁÓW.....	2
3	WYMAGANIA DOTYCZĄCE SPRZĘTU, MASZYN I NARZĘDZI	3
4	WYMAGANIA DOTYCZĄCE TRANSPORTU	3
5	WYMAGANIA DOTYCZĄCE WYKONANIA ROBÓT	4
6	KONTROLA JAKOŚCI ROBÓT	8
7	WYMAGANIA DOTYCZĄCE PRZEDMIARU I OBMIARU ROBÓT	9
8	SPOSÓB ODBIORU ROBÓT	9
9	PODSTAWA ROZLICZENIA ROBÓT	10
10	DOKUMENTY ODNIESIENIA	11

1 CZĘŚĆ OGÓLNA

1.1 Nazwa nadana zamówieniu przez Zamawiającego

Budowa żłobka wraz z infrastrukturą techniczną i zagospodarowaniem terenu na części działki nr 915/3 w Rawiczu.

1.2 Przedmiot ST

Przedmiotem niniejszej standardowej specyfikacji technicznej (ST) (standardowej) są wymagania dotyczące wykonania i odbioru pokryć dachowych papą wraz z obróbkami blacharskimi oraz rynnami i rurami spustowymi.

1.3 Zakres stosowania ST

Specyfikacja techniczna (ST) może być podstawą opracowania szczegółowej specyfikacji technicznej (SST), która będzie stosowana jako dokument przetargowy i kontraktowy przy zlecaniu i realizacji robót wymienionych w pkt. 1.1.

1.4 Zakres robót objętych ST

Roboty, których dotyczy specyfikacja, obejmują wszystkie czynności umożliwiające i mające na celu wykonanie pokryć dachowych papą wraz z obróbkami blacharskimi, rynnami i rurami spustowymi oraz elementami wystającymi ponad dach budynku.

1.5 Określenia podstawowe

Określenia podane w niniejszej ST są zgodne z obowiązującymi odpowiednimi normami oraz określeniami podanymi w ST „Wymagania ogólne” Kod CPV 45000000-7, pkt 1.7.

1.6 Ogólne wymagania dotyczące robót

Wykonawca robót jest odpowiedzialny za jakość ich wykonania oraz za zgodność z dokumentacją projektową, ST i poleceniami Inspektora nadzoru. Ogólne wymagania dotyczące robót podano w ST „Wymagania ogólne” Kod CPV 45000000-7, pkt 1.5.

2 WYMAGANIA DOTYCZĄCE MATERIAŁÓW

2.1 Ogólne wymagania

Wymagania ogólne dotyczące materiałów, ich pozyskiwania i składowania podano w ST „Wymagania ogólne” Kod CPV 45000000-7, pkt 2

2.2 Główne materiały stosowane do wykonania pokryć dachowych

2.2.1 Papa asfaltowa na tekturze

Papa asfaltowa na tekturze jest rolowym materiałem izolacyjnym otrzymywanym z tektury powlekanej asfaltem, poprzez pokrycie jej z obu stron asfaltem przemysłowym; wierzchnia strona wstęgi papy pokryta jest posypką mineralną gruboziarnistą, spodnia strony papy pokryta jest posypką mineralną drobnoziarnistą. Papa musi spełniać wymagania normy PN-EN 13707 Elastyczne wyroby wodochronne – Wyroby asfaltowe na osnowie do pokryć dachowych – Definicje i właściwości. Papy te mocuje się do podłoża mechanicznie lub przykleja za pomocą różnego rodzaju lepików.

2.2.2 Papy zgrzewalne oksydowane

Papy zgrzewalne oksydowane są produkowane w oparciu o asfalty oksydowane o podwyższonych parametrach, na bazie osnów wykonanych z welonu szklanego lub tkaniny szklanej. Papa musi spełniać wymagania normy PN-EN 13707 Elastyczne wyroby wodochronne – Wyroby asfaltowe na osnowie do pokryć dachowych – Definicje i właściwości. Na spodniej stronie papy zgrzewalnej jest umieszczona dodatkowa warstwa asfaltu, która po podgrzaniu za pomocą palnika gazowego zapewnia optymalne sklejenie papy z podłożem.

2.2.3 Papy modyfikowane SBS

Papy modyfikowane elastomerami SBS na bazie osnów z welonu szklanego lub tkaniny szklanej charakteryzują się dużą elastycznością, wysoką przyczepnością do podłoża oraz odpornością na temperatury w zakresie od -20°C do +120°C. Dzięki tym cechom papy te stosowane są najczęściej na dachach obiektów o dużych powierzchniach np. halach fabrycznych, marketach itp. oraz wszędzie tam, gdzie dachy ulegają znacznym odkształceniom, ruchom konstrukcyjnym i drganiom. Papa musi spełniać wymagania normy PN-EN 13707 Elastyczne wyroby wodochronne – Wyroby asfaltowe na osnowie do pokryć dachowych – Definicje i właściwości.

2.2.4 Papy modyfikowane APP

Papy modyfikowane plastomerami APP na bazie osnów z welonu szklanego lub tkaniny szklanej charakteryzują się zwiększoną odpornością na wysokie temperatury oraz na działanie promieni UV i zanieczyszczeń przemysłowych. Papy te cechują się bardzo dobrą przyczepnością do wszelkich podłoży oraz mają dużą stabilność wymiarową w wysokich temperaturach, co ułatwia operację montażu papy. Papy plastomerowe APP stosowane są na dachach obiektów przemysłowych w zanieczyszczonym środowisku atmosferycznym oraz wszędzie tam, gdzie wymagana jest szczelna bariera hydroizolacja. Papa musi spełniać wymagania normy PN-EN 13707 Elastyczne wyroby wodochronne – Wyroby asfaltowe na osnowie do pokryć dachowych – Definicje i właściwości.

2.2.5 Lepik asfaltowy i asfaltowo-polimerowy z wypełniaczami stosowany na gorąco

Lepik stosowany na gorąco winien spełniać wymagania normy PN-B-24625 Lepik asfaltowy i asfaltowo-polimerowy z wypełniaczami stosowane na gorąco.

2.2.6 Lepiki i masy asfaltowe stosowane na zimno

Lepiki oraz masy asfaltowe stosowane na zimno winny spełniać wymagania normy PN-B-24620 Lepiki, masy i roztwory asfaltowe stosowane na zimno.

2.2.7 Roztwór asfaltowy do gruntowania

Wymagania wg normy PN-74/B-24622.

2.2.8 Kit asfaltowy uszlachetniony KF

Wymagania wg normy PN-75/B-30175.

2.2.9 Blacha stalowa płaska wg normy PN-61/B-10245, PN-73/H-92122

Blachy stalowe płaskie o grub. min. 0,5 mm obustronnie ocynkowane w arkuszach.

Grubość powłoki cynku wynosi min. 275 g/m².

Materiały pokrywowe mogą być przyjęte na budowę, jeżeli spełniają następujące warunki:

- odpowiadają wyrobom wymienionym w dokumentacji projektowej,
- są właściwie opakowane i oznakowane,
- spełniają wymagane właściwości wykazane w odpowiednich dokumentach,
- producent dostarczył dokumenty świadczące o ich dopuszczeniu, zgodnie z właściwymi przepisami, do obrotu lub udostępnieniu na rynku krajowym bądź do jednostkowego zastosowania (kopie deklaracji właściwości użytkowych, oświadczenie producenta o zapewnieniu zgodności wyrobu budowlanego dopuszczonego do jednostkowego zastosowania z indywidualną dokumentacją techniczną, itp.) oraz karty techniczne /katalogowe wyrobów lub firmowe wytyczne/zalecenia stosowania wyrobów, karty charakterystyki wyrobów, informacje o zawartości substancji niebezpiecznych, itp.

Wszystkie materiały dekarские powinny być przechowywane i magazynowane zgodnie z instrukcją producenta oraz według odpowiednich norm wyrobu.

Przyjęcie materiałów i wyrobów na budowę powinno być potwierdzane wpisem do dziennika budowy.

3 WYMAGANIA DOTYCZĄCE SPRZĘTU, MASZYN I NARZĘDZI

3.1 Ogólne wymagania

Wymagania ogólne dotyczące sprzętu podano w ST „Wymagania ogólne” Kod CPV 45000000-7, pkt 3.

3.2 Sprzęt do wykonywania robót

Roboty wykonuje się ręcznie przy użyciu typowych narzędzi takich jak:

- nóż do cięcia papy i szpachelka,
- drabiny i pomosty robocze,
- szczotka dekarська i miotła,
- wkrętarka elektryczna,
- wałek dociskowy z silikonową rolką,
- sztywna i lekka, odpowiednio wygięta rurka do prowadzenia rolki papy podczas zgrzewania,
- palnik gazowy z wężem długości min. 15 m i z reduktorem i butla z gazem propan-butan,
- mały palnik do obróbek dekarских i butla z gazem propan-butan,
- agregat do natrysku mas bitumicznych,
- wałki, pędzle i inny drobny sprzęt.

4 WYMAGANIA DOTYCZĄCE TRANSPORTU

4.1 Ogólne wymagania

Wymagania ogólne dotyczące transportu podano w ST „Wymagania ogólne” Kod CPV 45000000-7, pkt 4.

4.2 Transport materiałów

4.2.1 Pakowanie, przechowywanie i transport pap:

- 1) Rolki papy powinny być odpowiednio zabezpieczone i oznakowane. Na każdej rolce papy powinna być umieszczona nalepka z podstawowymi danymi określonymi w normie lub świadectwie.
- 2) Rolki papy podczas transportu należy układać w jednej warstwie w pozycji stojącej, zabezpieczone przed przewracaniem się i uszkodzeniem. Należy je układać w sposób uniemożliwiający przemieszczanie się ich podczas transportu.
- 3) Rolki papy należy przechowywać w pomieszczeniach krytych, chroniących przed zawilgoceniem i działaniem promieni słonecznych, w odległości co najmniej 120 cm od grzejników.
- 4) Rolki papy w trakcie składowania należy układać w stosy (do 1200 szt.) w pozycji stojącej, w jednej warstwie. Minimalna odległość między stosami – 80 cm.

4.2.2 Przechowywanie lepików i mas asfaltowych

Lepik asfaltowy i materiały wiążące powinny być pakowane, przechowywane i transportowane w sposób wskazany przez producentów. Lepiki i masy asfaltowe należy przechowywać w szczelnie zamkniętych oryginalnych opakowaniach w miejscach zabezpieczonych przed bezpośrednim nasłonecznieniem, z dala od źródeł ciepła i otwartego ognia.

4.2.3 Przechowywanie rynien i rur spustowych blach i obróbek blacharskich

- 1) Gotowe obróbki blacharskie składować w pomieszczeniach suchych i przewiewnych, na podporach 10x20 cm, rozmieszczonych co jeden metr. Istnieje możliwość składowania paczek jedna na drugiej (maks. po trzy paczki), trzeba jednak przełożyć je listwami.
- 2) Arkusze blachy należy chronić przed zamoczeniem, które mogłoby doprowadzić do korozji. Paczek nie należy niczym obciążać, a tym bardziej chodzić po nich. Arkusze mogą być również tymczasowo składowane na wolnym powietrzu, ale powinny być wtedy przykryte i właściwie wentylowane. Nie zaleca się składowania ich bezpośrednio na gruncie, bo mogłoby dojść do ich zabrudzenia.

Rynny i rury pakowane są w rękawy foliowe. Pozostałe elementy pakowane są w pudła kartonowe. Wszystkie elementy systemu rynnowego należy przechowywać w suchych, wentylowanych pomieszczeniach.

5 WYMAGANIA DOTYCZĄCE WYKONANIA ROBÓT

5.1 Wymagania ogólne

Ogólne zasady dotyczące wykonania robót ST „Wymagania ogólne” Kod CPV 45000000-7, pkt 5.

Podstawowe zasady wykonawcze wymieniono poniżej:

1. Prace dekarskie można rozpocząć dopiero po zakończeniu robót budowlanych na powierzchni połaci dachowej, np. tynkowaniu kominów, wyprowadzaniu wywiewek kanalizacyjnych, tynkowaniu powierzchni pionowych, na które będą wyprowadzone (wywijane) warstwy pokrycia papowego, osadzeniu klocków do mocowania obróbek blacharskich, uchwytów rynnowych itp.
2. W przypadku, gdy w projekcie budowlanym brak jest szczegółowych rozwiązań przed przystąpieniem do układania nowego pokrycia lub renowacji starego należy dokładnie zapoznać się ze stanem dachu i w uzgodnieniu z Inspektorem nadzoru dokonać wyboru odpowiednich materiałów oraz technologii robót, a także zdecydować czy potrzebne będzie wykonania wentylacji pokrycia (konieczne w przypadku pokryć stropodachów niewentylowanych).
3. Do wykonania pokrycia dachowego można przystąpić po sprawdzeniu zgodności wykonania podłoża i podkładu z projektem SST oraz wymaganiami szczegółowymi dla danego rodzaju pokrycia. W szczególności należy sprawdzić czy kąt nachylenia połaci spełnia wymagania PN-B-02361:2010 Pochylenia połaci dachowych.
4. Bezpośrednio przed przystąpieniem do prac dekarskich należy dokonać pomiarów połaci dachowej, sprawdzić osadzenie wpustów dachowych, wielkość spadków połaci dachu oraz określić ilość przerw dylatacyjnych i w oparciu o dokonane ustalenia precyzyjnie rozplanować rozłożenie poszczególnych pasów papy na powierzchni dachu.
5. Prace dekarskie z użyciem pap można wykonywać w temperaturze:
 - nie niższej niż 0°C w przypadku pap modyfikowanych SBS,
 - nie niższej niż +5°C w przypadku pap oksydowanych.
6. Papa przed użyciem do robót powinna być przez min. 24 godz. przechowywana w temperaturze 18-20°C i wynoszona na dach bezpośrednio przed układaniem.
7. Nie wolno prowadzić prac dekarskich na dachach o mocno zawilgoconej lub oblodzonej powierzchni, a także podczas opadów atmosferycznych lub silnego wiatru.
8. Roboty dekarskie rozpoczyna się od osadzenia dybli drewnianych, rynien, haków i innego oprzyrządowania, oraz od wstępnego wykonania z papy podkładowej obróbek detali dachowych takich jak ogniomury, kominy, świetliki.

5.2 Przygotowanie podłoża

Podłoża przeznaczone pod pokrycia papowe powinny odpowiadać wymaganiom określonym w PN-EN 14964 Szttywne podłoża pod nieciągnięte pokrycia dachowe – Definicje i właściwości oraz muszą spełniać niżej wymienione podstawowe wymagania:

- podłoże powinno być równe, co ma decydujące znaczenie dla prawidłowego spływu wody, przyczepności papy do podłoża oraz estetyki wykonanego pokrycia; przyjmuje się, że prześwit pomiędzy powierzchnią podłoża, a łata kontrolną o długości 2 m nie może przekraczać 5 mm;
- podłoże powinno być odpowiednio zdylatowane;
- wytrzymałość i sztywność podłoża powinny zapewniać przeniesienie przewidywanych obciążeń występujących podczas wykonywania robót oraz podczas eksploatacji dachu;
- podłoże powinno być oczyszczone z kurzu i zanieczyszczeń oraz zagruntowane asfaltowym środkiem gruntującym;
- zaleca się, aby przy obróbkach elementów wystających nad powierzchnię dachu stosować kliny z twardej wełny mineralnej lub styropianu oklejonego papą.

5.2.1 Podłoże betonowe

Podłoża betonowe i z zaprawy cementowej muszą być dojrzałe i uzyskać przed rozpoczęciem układania pokrycia papowego wilgotność mniejszą niż 6%. Jeżeli wilgotność będzie większa należy się liczyć z mniejszą przyczepnością do podłoża ułożonej papy, a także z tworzeniem się pęcherzy w pokryciu. Na powierzchni podłoża nie mogą występować rysy skurczowe i spękania.

Wylewki ułożone na warstwie izolacji termicznej powinny mieć grubość minimum 3,5 cm. Podłoże takie należy zdylatować na pola o boku 1,5-2,0 m w obu kierunkach, dylatacje powinny pokrywać się z dylatacjami konstrukcji dachu.

Podłoże przed układaniem papy należy zagruntować asfaltowym roztworem gruntującym. Do gruntowania gładzi cementowej wykonanej na płytach styropianowych należy stosować dyspersję asfaltową, nie wolno natomiast stosować roztworów asfaltowych zawierających rozpuszczalniki organiczne.

5.2.2 Podłoże z płyt styropianowych/polistyrenowych

Płyty styropianowe do izolacji termicznej mające stanowić podłoże pod pokrycie papowe powinny posiadać odpowiednią wytrzymałość i sztywność zapewniającą przeniesienie obciążeń zewnętrznych występujących w czasie użytkowania dachu oraz obciążeń spowodowanych pracami dekarскими. Pod bezpośrednie krycie papą należy stosować płyty ze styropianu samogasnącego zgodne z PN-EN 13163 Wyroby do izolacji cieplnej w budownictwie – Wyroby ze styropianu (EPS) produkowane fabrycznie – Specyfikacja, o gęstości objętościowej co najmniej 30 kg/m³ i naprężeniu ściskającym przy 10% odkształceniu względnym co najmniej 200 kPa lub płyty z polistyrenu ekstrudowanego.

Rozróżniamy następujące rodzaje płyt stosowanych do termoizolacji:

- płyty styropianowe – frezowane i proste,
- płyty warstwowe ze styropianu oklejonego papą – jednostronnie i dwustronnie,
- płyty izolacyjne z polistyrenu ekstrudowanego dopuszczone do bezpośredniego krycia papą,
- płyty izolacyjne z polistyrenu ekstrudowanego oklejonego papą.

Termoizolacja składająca się z kilku warstw płyt sklejonych ze sobą powinna być tak wykonana, by spoiny między płytami w każdej z warstw były przesunięte względem siebie o co najmniej 20 cm. Płyty styropianowe laminowane należy mocować do podłoża za pomocą łączników mechanicznych, względnie przyklejać lepikiem asfaltowym na zimno lub specjalnymi masami asfaltowymi odpowiednimi do takiego zastosowania. W przypadku klejenia, w strefie brzegowej i narożnej, płyty należy dodatkowo mocować łącznikami mechanicznymi. Do klejenia styropianu nie wolno stosować lepików asfaltowych na zimno na rozpuszczalnikach organicznych.

Płyty laminowane dwustronnie można mocować mechanicznie względnie kleić do podłoża stosując lepik asfaltowy na gorąco.

Kliny oraz odboje styropianowe mocuje się tak jak płyty laminowane jednostronnie.

Zakłady na połączeniach płyt należy przykleić do płyt sąsiednich.

Podłoże z płyt termoizolacyjnych musi być zabezpieczone przed zawilgoceniem poprzez niezwłoczne ułożenie na nim co najmniej jednej warstwy papy.

5.2.3 Podłoża z płyt twardych z wełny mineralnej

Płyty twarde z wełny mineralnej mogą stanowić podłoże pod pokrycie papowe, jeżeli spełniają wymagania normy PN-EN 13162 Wyroby do izolacji cieplnej w budownictwie – Wyroby z wełny mineralnej (MW) produkowane fabrycznie – Specyfikacja. W przypadku jednorodnych płyt z wełny mineralnej lub górnej warstwy wyrobów wielowarstwowych wykonanych z tego materiału naprężenie ściskające przy 10% odkształceniu powinno być równe lub większe niż 0,06 Mpa, natomiast obciążenie punktowe powinno być równe lub większe niż 500 N przy odkształceniu 5 mm.

Płyty twarde z wełny mineralnej należy mocować do podłoża z płyt betonowych lub blach falistych w sposób mechaniczny lub przyklejać za pomocą lepiku na gorąco względnie lepikami na zimno odpowiednimi do takiego zakresu stosowania.

Bruzdy z blach falistych przy okapach, kalenicach i świetlikach mogą być wypełnione wkładkami z wełny mineralnej.

Termoizolacja składająca się z kilku warstw płyt sklejonych ze sobą powinna być tak wykonana, by spoiny między płytami w każdej z warstw były przesunięte względem siebie o co najmniej 20 cm. Podłoże z płyt z wełny mineralnej musi być zabezpieczone przed zawilgoceniem poprzez niezwłoczne ułożenie na nim co najmniej jednej warstwy papy.

5.3 Zasady ogólne wykonywania pokryć papowych

Poniżej podano podstawowe zasady dotyczące wykonywania pokryć papowych:

- Pokrycia papowe należy wykonywać w porze suchej, przy temperaturze powyżej 5°C.
- Na połaciach o nachyleniu mniejszym niż 20% papę układa się pasami równoległymi do okapu, a przy nachyleniu połaci powyżej 20% – pasami prostopadłymi do okapu.
- Przy pochyleniu połaci powyżej 30% arkusze papy powinny być przerzucone przez kalenicę i zamocowane mechanicznie.
- Szerokość zakładów arkuszy papy w każdej warstwie powinna wynosić co najmniej 10 cm; należy je wykonywać zgodnie z kierunkiem spadku połaci.
- Zakłady każdej następnej warstwy papy powinny być przesunięte względem zakładów warstwy spodniej odpowiednio: przy kryciu dwuwarstwowym o ½ szerokości arkusza, przy trzywarstwowym – o ⅓ szerokości arkusza.
- W pokryciach układanych bezpośrednio na izolacji termicznej jedna z warstw powinna być wykonana z papy na tkaninie szklanej lub włókninie poliestrowej.
- Papa na welonie szklanym może stanowić tylko jedną warstwę w wielowarstwowym pokryciu papowym.
- Papy na taśmie aluminiowej nie należy stosować na stropodachach pełnych oraz w pokryciach układanych bezpośrednio na podłożu termoizolacyjnym.
- W miejscach załamania powierzchni połaci dachowej i w korytach odwadniających pokrycie należy wzmocnić, układając pod pierwszą warstwę pokrycia dodatkową warstwę papy.
- W przypadku przyklejania pap do podłoża z płyt izolacji termicznej należy stosować wyłącznie lepik asfaltowy bez wypełniaczy na gorąco. W pokryciach papowych wielowarstwowych przyklejanych do podłoża betonowego można stosować do klejenia warstw górnych lepik na zimno. Stosowanie lepików w odwrotnej kolejności jest niedopuszczalne.
- Temperatura lepiku asfaltowego stosowanego na gorąco w chwili użycia powinna wynosić od 160°C do 180°C, a dla lepiku stosowanego na podłoże ze styropianu od 120°C do 130°C.
- Przy przyklejaniu pap lepikiem asfaltowym na zimno należy przestrzegać odparowania rozpuszczalników zawartych w warstwie rozproszanego lepiku. Okres odparowywania rozpuszczalników zależy od warunków atmosferycznych i wynosi od ~30 min. w okresie upalnego lata do ~2 godz. i więcej w okresach, gdy temperatura zewnętrzna osiąga ~10°C. Przy temperaturze poniżej 10°C zabrania się wykonywania pokryć dachowych z zastosowaniem lepików asfaltowych na zimno.
- Pokrycia papowe powinny być dylatowane w tych samych miejscach i płaszczyznach, w których wykonano dylatacje konstrukcji budynku lub dylatacje z sąsiednim budynkiem.

- Wierzchnia warstwa pokrycia powinna być zabezpieczona warstwą ochronną przed nadmiernym działaniem promieniowania słonecznego. W pokryciach papowych funkcję tę spełnia posypka papowa naniesiona fabrycznie na papę wierzchniego krycia. Na powłokach asfaltowych bezspoinowych warstwa ochronna może być wykonana z posypki mineralnej lub jako powłoka odblaskowa z masy asfaltowo-aluminiowej lub innej masy mającej aprobatę techniczną – wydaną do 31 grudnia 2016 r., a po zakończeniu okresu jej ważności krajową ocenę techniczną.
- Krycie dachów papą powinno być wykonywane od okapu w kierunku kalenicy.
- Pokrycia papowe z zastosowaniem lepiku asfaltowego na zimno mogą być wykonywane tylko na podłożach betonowych lub z zaprawy cementowej. Nie dopuszcza się klejenia pap lepikiem asfaltowym na zimno na podłożach z płyt izolacji termicznej, styropianu, wełny mineralnej itp. Odstępstwo od tego wymagania jest możliwe jedynie w przypadku oceny lepiku na zimno jako przydatnego do zakresu zastosowania zapisanego w aprobacie technicznej.
- Na podłożach z płyt izolacji termicznej na pierwszą warstwę pokrycia należy zastosować papę o zwiększonej wytrzymałości na rozrywanie i przedziurawienie – odpowiadającą wymaganiom dla papy asfaltowej na tkaninie technicznej.

5.4 Pokrycia papami termozgrzewalnymi

Sposób układania pap jest ważnym czynnikiem prawidłowego funkcjonowania całego systemu izolacyjnego. Wybór odpowiedniej metody zależy od typu oraz kąta nachylenia podłoża, od zastosowania dodatkowego obciążenia (ciężkich warstw ochronnych – balastu), a także od ogólnego stanu technicznego powierzchni izolowanej.

Metoda pokrycia powinna być zdefiniowana w dokumentacji projektowej. Jeśli nie jest wyboru odpowiedniej metody dokona Inspektor nadzoru w uzgodnieniu z Wykonawcą. W zależności od sytuacji papy można układać metodami:

- bez zgrzewania,
- półzgrzewania,
- pełnego zgrzewania,
- klejenia,
- mocowania mechanicznego.

W każdym z tych przypadków typ układania odnosi się zawsze do pierwszej warstwy papy. Przy wielu warstwach wszystkie następne są zawsze w pełni zgrzewane.

Wskazane jest ułożenie, jako pierwszej warstwy, papy podkładowej mocowanej mechanicznie.

Zaleca się zastosowanie pap o zwiększonej wytrzymałości na rozrywanie i przedziurawienie tj. pap na wkładce z tkaniny szklanej lub włókniny poliestrowej.

Krycie dachów papą powinno być wykonywane od okapu w kierunku kalenicy. Przy nachyleniach dachu do 20% papę należy układać pasami równoległymi do okapu, natomiast przy większym spadku papę układa się pasami prostokątnymi do okapu ze względu na możliwość osuwania się układanych pasów papy.

Minimalny spadek dachu powinien być taki, aby nawet po wystąpieniu ugięcia elementów konstrukcyjnych dachu zapewniał skuteczne odprowadzenie wody i nie może być mniejszy niż 1%.

Przed ułożeniem papy rolę należy rozwinąć w miejscu, w którym będzie układana w celu rozprostowania i po przymierzeniu z uwzględnieniem zakładów oraz ewentualnym przycięciu, zwinąć ją z dwóch końców do środka.

Zasadnicza operacja układania papy metodą zgrzewania polega na rozgrzewaniu podłoża oraz spodniej strony papy, aż do momentu zauważalnego topienia się masy przy jednoczesnym, powolnym rozwijaniu rolki. O prawidłowym zgrzaniu papy do podłoża świadczy odpowiedni wypływ masy, który powinien wynosić od 0,5 do 1 cm na całej długości pasa zgrzewanej papy. Brak wypływu lub wypływ nierównomierny świadczy o nieprawidłowym zgrzaniu papy z podłożem.

Pasy papy powinny być tak rozmieszczone, aby zakłady zarówno poprzeczne jak i wzdłużne nie pokrywały się. Pasy papy nawierzchniowej należy przesunąć względem papy podkładowej o połowę szerokości rolki. Aby uniknąć zgrubień na zakładach zaleca się odcięcie pod kątem 45° narożnika z każdego pasa znajdującego się na spodzie zakładu.

Papy zgrzewalne oksydowane na wkładce z welonu szklanego mogą stanowić tylko jedną warstwę w wielowarstwowym pokryciu dachowym.

Na podłożach z płyt izolacji termicznej (wełna, styropian) na pierwszą warstwę pokrycia należy zastosować papę o zwiększonej wytrzymałości na rozrywanie i przedziurawienie tj. papę na wkładce z tkaniny szklanej lub włókniny poliestrowej.

5.4.1 Pokrycie jednowarstwowe z papy asfaltowo-polimerowej

Pokrycia jednowarstwowe należy wykonywać tylko z pap asfaltowo-polimerowych wierzchniego krycia o grubości min. 4,0 mm (mierzonej w pasie bez posypki), przeznaczonych do jednowarstwowego krycia.

Papa w pokryciu jednowarstwowym może być układana:

- a) metodą zgrzewania na całej powierzchni,
- b) metodą mocowania mechanicznego w obrębie zakładu; do podłoża mechanicznego mocowana jest spodnia część zakładu, natomiast część wierzchnia jest doklejana do warstwy spodniej.

Liczba łączników mocujących jest obliczana indywidualnie w przypadku każdego obiektu, z uwzględnieniem wartości ssania wiatru w poszczególnych obszarach połaci dachowej.

W przypadku mocowania mechanicznego papy na podłożu z materiału termoizolacyjnego łączniki mocujące są kotwione w warstwie nośnej znajdującej się poniżej warstwy termoizolacyjnej.

W rejonie połaci o pochyleniu poniżej 3% (np. zlewni połaciowych, koryt odwadniających) niezbędne jest wzmocnienie pokrycia poprzez ułożenie w tym obszarze na podłożu dodatkowo warstwy podkładowej.

5.4.2 Pokrycie dwuwarstwowe z papy asfaltowej zgrzewalnej

Pokrycie z dwóch warstw papy asfaltowej zgrzewalnej może być wykonywane na połaciach dachowych o pochyleniu zgodnym z podanym w normie PN-B-02361:2010 Pochylenia połaci dachowych na podłożu:

- a) betonowym,
- b) na płycie warstwowej ze styropianu z okleiną z pap asfaltowych; papa stanowiąca okleinę płyt styropianowych nie jest wliczana do liczby warstw pokrycia.

Papa asfaltowa zgrzewalna jest przeznaczona do przyklejania do podłoża oraz sklejanie dwóch jej warstw metodą zgrzewania, tj. przez podgrzewanie spodniej powierzchni papy płomieniem palnika gazowego do momentu nadtopienia masy powłokowej.

Przy przyklejaniu pap zgrzewalnych za pomocą palnika na gaz propan-butan należy przestrzegać następujących zasad:

- a) palnik powinien być ustawiony w taki sposób, aby jednocześnie podgrzewał podłoże i wstęgę papy od strony przekładki antyadhezyjnej. Jedynym wyjątkiem jest klejenie papy na powierzchni płyty warstwowej z rdzeniem styropianowym, kiedy nie dopuszcza się ogrzewania podłoża,
- b) w celu uniknięcia zniszczenia papy działanie płomienia powinno być krótkotrwałe, a płomień palnika powinien być ciągle przemieszczany w miarę nadtapiania masy powłokowej,
- c) niedopuszczalne jest miejscowe nagrzewanie papy, prowadzące do nadmiernego spływu masy asfaltowej lub jej zapalenia,
- d) fragment wstęgi papy z nadtopioną powłoką asfaltową należy natychmiast docisnąć do ogrzewanego podłoża wałkiem o długości równej szerokości pasma papy.

5.4.3 Pokrycie papowe wentylowane

Pokrycie papowe wentylowane jest to pokrycie, w którym pierwszą warstwę wykonuje się z papy perforowanej lub papy podkładowej wentylacyjnej z gruboziarnistą posypką (klejonej posypką w kierunku do podłoża) i na tak wykonanej warstwie przykleja się właściwe warstwy pokrycia.

Pokrycie papowe wentylowane wykonuje się na stropodachach niewentylowanych i wszędzie tam, gdzie może pojawić się dyfuzja pary. Pokrycie wentylowane może być wykonane na zawilgoconym podłożu, jeżeli nie ma możliwości odsuszenia go przed przystąpieniem do wykonania pokrycia.

Papy perforowanej nie wlicza się do liczby warstw pokrycia, papa wentylacyjna zaś (wykonana w postaci wstęgi ciągłej, bez perforacji) może być wliczana jako pierwsza podkładowa warstwa pokrycia.

Wentylacja przestrzeni utworzonej pod powierzchnią papy perforowanej lub wentylacyjnej może następować w miejscach zamocowań obróbek dekarских lub przez specjalne kominki wentylacyjne.

Papa asfaltowa wentylacyjna jest przyklejana punktowo do podłoża. Powierzchnia doklejenia do podłoża powinna być ustalona na podstawie obliczeń uwzględniających wartość ssania wiatru indywidualnie w przypadku każdego obiektu, z podziałem dachu na strefy narażone na różne wartości tego typu obciążeń. Papę wentylacyjną układa się bezpośrednio na czystym i odkurzonym oraz zagruntowanym miejscowo (punktowo) podłożu. Poszczególne arkusze (pasma) papy wentylacyjnej należy przyklejać do zagruntowanych miejsc podłoża oraz sklejać ze sobą na zakład szerokości 10 cm. Gdyby na szerokości zakładu znajdowała się posypka, należy ją dokładnie usunąć przed sklejeniem papy.

W przypadku zastosowania papy perforowanej papa ta powinna być ułożona luzem na zagruntowanym podłożu, bez łączenia jej na zakład, lecz jedynie na styk czołowy. Pierwsza warstwa pokrycia papowego jest przyklejana do podłoża przez otwory w papie perforowanej oraz do pozostałej powierzchni papy perforowanej.

Papy wentylacyjnej i perforowanej nie należy układać w miejscach, w których może nastąpić wnikanie wody pod pokrycie dachowe, na przykład w paśmie przyokapowym, przy wpustach dachowych, przy dylatacjach konstrukcyjnych budynku itp. W miejscach tych należy odsunąć papę wentylacyjną na odległość ~50 cm i nakleić pasmo papy podkładowej.

Przy odpowietrzaniu przestrzeni spod papy wentylacyjnej kominkami wentylacyjnymi średnicę kominka należy ustalić w zależności od powierzchni przypadającej na jeden kominek. Kominków wentylacyjnych nie należy ustawiać w najniższych partiach połaci dachowych.

5.5 Powłoki bezspoinowe z mas asfaltowych i asfaltowo-polimerowych

Powłoki bezspoinowe wykonuje się z mas asfaltowych i asfaltowo-polimerowych:

- a) na trzech lub dwóch warstwach pap asfaltowych układanych na podłożu betonowym, na dachach o pochyleniu połaci od 1% do 20%,
- b) na trzech warstwach pap asfaltowych układanych na izolacji termicznej, na dachach o pochyleniu połaci od 3% do 20%,
- c) na trzech warstwach pap asfaltowych układanych na podłożu drewnianym, na dachach o pochyleniu połaci od 2% do 20%.

Powłoki bezspoinowe układane na starym, użytkowym pokryciu papowym, regeneruje jedynie powierzchnię masy powłokowej wierzchniej warstwy pokrycia, nie stanowią zaś zabezpieczenia przed przenikaniem wód opadowych pod pokrycie w przypadku występowania uszkodzeń mechanicznych związanych z przerwaniem ciągłości pokrycia papowego.

5.6 Obróbki blacharskie

Obróbki blacharskie powinny być dostosowane do rodzaju pokrycia.

Obróbki blacharskie z blachy stalowej i stalowej ocynkowanej o grubości od 0,5 mm do 0,6 mm można wykonywać o każdej porze roku, lecz w temperaturze nie niższej od -15°C . Robót nie można wykonywać na oblodzonych podłożach.

Przy wykonywaniu obróbek blacharskich należy pamiętać o konieczności zachowania dylatacji. Dylatacje konstrukcyjne powinny być zabezpieczone w sposób umożliwiający przeniesienie ruchów poziomych i pionowych dachu w taki sposób, aby następował szybki odpływ wody z obszaru dylatacji.

5.7 Urządzenia do odprowadzania wód opadowych

W dachach (stropodachach) z odwodnieniem zewnętrznym w warstwach przekrycia powinny być osadzone uchwyty rynnowe o wyregulowanym spadku podłużnym.

W dachach (stropodachach) z odwodnieniem wewnętrznym w podłożu powinny być wyrobione koryta odwadniające o przekroju trójkątnym lub trapezowym. Nie należy stosować koryt o przekroju prostokątnym. Niedopuszczalne jest sytuowanie koryt wzdłuż ścian attykowych, wzdłuż ścian przyległych budynków wyższych w odległości mniejszej niż 0,5 m oraz nad dylatacjami konstrukcyjnymi.

Spadki koryt dachowych nie powinny być mniejsze niż 1,5%, a rozstaw rur spustowych nie powinien przekraczać 25,0 m.

Wpusty dachowe powinny być osadzone w korytach. W korytach o przekroju trójkątnym i trapezowym podłoże wokół wpustu w promieniu min. 25 cm od brzegu wpustu powinno być poziome – w celu osadzenia kołnierza wpustu.

Wpusty dachowe powinny być usytuowane w najniższych miejscach koryta. Niedopuszczalne jest sytuowanie wpustów dachowych w odległości mniejszej niż 0,5 m od elementów wyprowadzonych ponad dach.

Wloty wpustów dachowych powinny być zabezpieczone specjalnymi kołpakami ochronnymi nałożonymi na wpust przed możliwością zanieczyszczenia liśćmi lub innymi elementami mogącymi stać się przyczyną niedrożności rur spustowych.

Przekroje poprzeczne rynien dachowych, rur spustowych i wpustów dachowych powinny być określone w dokumentacji projektowej. Jeśli tak nie jest decyzję w tej sprawie podejmuje Inspektor nadzoru uwzględniając wielkość odwadnianych powierzchni dachu.

Rynny i rury spustowe z blachy powinny odpowiadać wymaganiom podanym w normie PN-EN 612:2006 Rynny dachowe z arkuszy metalowych z okrągłym usztywnionym obrzeżem przedniej strony i rury spustowe łączone na zakład.

Rynny dachowe i elementy wyposażenia z PVC-U powinny odpowiadać wymaganiom w normie PN-EN 607:2005 Rynny dachowe i elementy wyposażenia z PVC-U – Definicje, wymagania i badania.

Rury spustowe mogą być montowane po sprawdzeniu drożności przewodów kanalizacyjnych.

Rynny z blachy stalowej ocynkowanej powinny być:

- a) wykonane z pojedynczych członów odpowiadających długości arkusza blachy i składany w elementy wielocłonowe,
- b) łączone w złączach poziomych na zakład szerokości 40 mm; złącza powinny być lutowane na całej długości,
- c) mocowane do uchwytów, rozstawionych w odstępach nie większych niż 50 cm,
- d) rynny powinny mieć wlutowane wpusty do rur spustowych.

Rury spustowe z blachy stalowej ocynkowanej powinny być:

- a) wykonane z pojedynczych członów odpowiadających długości arkusza blachy i składane w elementy wielocłonowe,
- b) łączone w złączach pionowych na rąbek pojedynczy leżący, a w złączach poziomych na zakład szerokości 40 mm; złącza powinny być lutowane na całej długości,
- c) mocowane do ścian uchwytami, rozstawionymi w odstępach nie większych niż 3 m w sposób trwały przez wbicie trzpienia w spoiny muru lub osadzenie w zaprawie cementowej w wykutych gniazdach,
- d) rury spustowe odprowadzające wodę do kanalizacji powinny być wpuszczone do rury żeliwnej lub PCV na głębokość kielicha.

6 KONTROLA JAKOŚCI ROBÓT

6.1 Ogólne wymagania

Wymagania ogólne dotyczące kontroli jakości robót podano w ST „Wymagania ogólne” Kod CPV 45000000-7, pkt 6.

Kontrola jakości robót polega na sprawdzeniu zgodności ich wykonania z wymaganiami niniejszej specyfikacji.

Uznaje się, że badania dały wynik pozytywny gdy wszystkie właściwości materiałów i robót pokrycia dachowego są zgodne z wymaganiami niniejszej specyfikacji technicznej, przywołanymi normami i zaleceniami producenta zastosowanych do wykonania robót materiałów.

6.2 Badania w czasie wykonywania robót

6.2.1 Badanie materiałów

Przed zastosowaniem do robót materiały i wyroby winny być poddane kontroli pod względem zgodności z wymogami projektu i SST.

6.2.2 Badanie podłoża

Podłoże pod pokrycie musi być mocne, równe i mieć odpowiedni spadek. Szczegółowe wymogi zależne są od rodzaju podłoża i zostały opisane szczegółowo w pkt. 5.2.

6.2.3 Kontrola wykonania pokryć

Kontrola wykonania pokryć polega na sprawdzeniu zgodności ich wykonania z zasadami podanymi w pkt. 5, przywołanymi normami oraz szczegółowymi zaleceniami producentów materiałów zastosowanych do wykonania pokryć.

Kontrola ta przeprowadzana jest:

- a) w odniesieniu do prac zanikających (kontrola międzyoperacyjna) – bezpośrednio podczas wykonania prac pokrywczych,
- b) w odniesieniu do właściwości całego pokrycia (kontrola końcowa) – po zakończeniu prac pokrywczych.

Kontrola międzyoperacyjna pokryć papowych polega na bieżącym sprawdzeniu zgodności wykonanych prac z wymaganiami niniejszej specyfikacji technicznej oraz szczegółowymi zaleceniami producentów materiałów zastosowanych do wykonania pokryć.

6.3 Kontrola wykonania odwodnienia – rynny i rury spustowe

Kontrola wykonania rynien obejmuje:

- sprawdzenie wykonania elementów rynien oraz ich połączeń,
- sprawdzenie rozmieszczenia uchwytów,
- sprawdzenia spadków podłużnych i szczelności, obowiązkowo za pomocą wody (spadek rynny nie może być mniejszy niż 0,5%),
- sprawdzenie usytuowania zewnętrznej linii poziomej i linii stanowiącej przedłużenie powierzchni przekrycia – brzeg zewnętrzny rynny powinien być niżej o 10 mm od brzegu wewnętrznego.

Kontrola rur spustowych obejmuje:

- sprawdzenie połączenia sztucerów z rynnami i rurami spustowymi,

- sprawdzenie rozmieszczenia obejm i uchwytów,
- sprawdzenie pionowości,
- sprawdzenie szczelności,
- sprawdzenie wykonania wylotu rynny lub jej połączenia z kanalizacją deszczową.

6.4 Badania końcowe

Badania końcowe poszczególnych etapów robót oraz wykonanej okładziny przeprowadza się zgodnie z zasadami opisanymi w pkt. 8. ODBIÓR ROBÓT.

7 WYMAGANIA DOTYCZĄCE PRZEDMIARU I OBMARU ROBÓT

7.1 Ogólne wymagania

Ogólne zasady przedmiaru i obmiaru podano w ST „Wymagania ogólne” Kod CPV 45000000-7, pkt 7.

7.2 Jednostki obmiarowe

Jednostką obmiarową dla wymienionych niżej robót jest:

- dla robót – krycie dachu papą – m² pokrytej powierzchni dachu,
- dla robót – obróbki blacharskie – m² rozwinięcia obróbki lub m długości obróbki,
- dla robót – rynny i rury spustowe – m wykonanych rynien lub rur spustowych.

Z powierzchni dachu nie potrąca się urządzeń obcych, jak np. wywiewki itp. o ile powierzchnia każdego przekracza 0,50 m².

8 SPOSÓB ODBIORU ROBÓT

8.1 Ogólne wymagania

Wymagania ogólne dotyczące odbioru robót podano w ST „Wymagania ogólne” Kod CPV 45000000-7, pkt 8.

Podstawę do odbioru wykonania robót pokrywczych papowych stanowi stwierdzenie zgodności ich wykonania z dokumentacją projektową wraz z ewentualnymi zatwierdzonymi zmianami i zaleceniami Inspektora nadzoru.

8.2 Odbiór podłoża

Badania podłoża należy przeprowadzić w trakcie odbioru częściowego, podczas suchej pogody, przed przystąpieniem do pokrycia połąci dachowych.

Sprawdzenie równości powierzchni podłoża (deskowania) należy przeprowadzać za pomocą łąty kontrolnej o długości 2 m lub za pomocą szablonu z podziałką milimetrową. Prześwit między sprawdzaną powierzchnią a łątą nie powinien przekroczyć 5 mm.

8.3 Odbiór robót pokrywczych

Roboty pokrywcze, jako roboty zanikające, wymagają odbiorów częściowych. Badania w czasie odbioru częściowego należy przeprowadzać dla tych robót, do których dostęp później jest niemożliwy lub utrudniony.

8.3.1 Odbiór częściowy

Odbiór częściowy powinien obejmować sprawdzenie:

- a) podłoża,
- b) jakości zastosowanych materiałów,
- c) dokładności wykonania poszczególnych warstw pokrycia,
- d) dokładności wykonania obróbek blacharskich i ich połączenia z pokryciem.

Dokonanie odbioru częściowego powinno być potwierdzone wpisem do dziennika budowy.

Badania końcowe pokrycia należy przeprowadzić po zakończeniu robót, po deszczu.

Podstawę do odbioru robót pokrywczych stanowią następujące dokumenty:

- a) dokumentacja projektowa i dokumentacja powykonawcza,
- b) dziennik budowy z zapisem stwierdzającym odbiór częściowy podłoża oraz poszczególnych warstw lub fragmentów pokrycia,
- c) zapisy dotyczące wykonywania robót pokrywczych i rodzaju zastosowanych materiałów,
- d) protokoły odbioru materiałów i wyrobów oraz robót pokrywczych, które powinny zawierać:
 - zestawienie wyników badań międzyoperacyjnych i końcowych,
 - stwierdzenie zgodności lub niezgodności wykonania robót pokrywczych z dokumentacją,
 - spis dokumentacji przekazywanej inwestorowi, w skład tej dokumentacji powinien wchodzić program utrzymania pokrycia.

8.3.2 Odbiór pokrycia z papy

Sprawdzenie przyklejenia papy do podłoża oraz papy do papy należy przeprowadzić przez nacięcie i odrywanie paska papy szerokości nie większej niż 5 cm, z tym że pasek papy należy naciąć nad miejscem przyklejenia papy.

Sprawdzenie szerokości zakładów papy należy dokonać w trakcie odbiorów częściowych i końcowych przez pomiar szerokości zakładów w trzech dowolnych miejscach na każde 100 m².

8.3.3 Odbiór obróbek blacharskich, rynien i rur spustowych

Odbiór obróbek blacharskich, rynien i rur spustowych obejmuje:

- a) sprawdzenie prawidłowości połączeń poziomych i pionowych,
- b) sprawdzenie mocowania elementów do deskowania lub ścian,
- c) sprawdzenie prawidłowości spadków rynien,
- d) sprawdzenie szczelności połączeń rur spustowych z przewodami kanalizacyjnymi.

8.4 Zakończenie odbioru

Odbiór końcowy polega na dokładnym sprawdzeniu stanu wykonanego pokrycia i obróbek blacharskich i połączenia ich z urządzeniami odwadniającymi, a także wykonania na pokryciu ewentualnych zabezpieczeń eksploatacyjnych.

Roboty uznaje się za zgodne z dokumentacją projektową, ST i wymaganiami Inspektora nadzoru, jeżeli wszystkie pomiary i badania dały pozytywne wyniki.

Jeżeli chociaż jeden wynik badania daje wynik negatywny, pokrycie papowe nie powinno być odebrane. W takim przypadku należy przyjąć jedno z następujących rozwiązań:

- poprawić i przedstawić do ponownego odbioru,
- jeżeli odchylenia od wymagań nie zagrażają bezpieczeństwu użytkowania i trwałości pokrycia, obniżyć cenę pokrycia,
- w przypadku gdy nie są możliwe podane rozwiązania – rozebrać pokrycie (miejsc nie odpowiadających ST) i ponownie wykonać roboty pokrywowe.

Odbioru pokrycia papą potwierdza się: protokołem, który powinien zawierać:

- ocenę wyników badań,
- wykaz wad i usterek ze wskazaniem możliwości ich usunięcia,
- stwierdzenie zgodności lub niezgodności wykonania z zamówieniem.

9 PODSTAWA ROZLICZENIA ROBÓT

9.1 Ogólne wymagania

Wymagania ogólne dotyczące płatności podano w ST „Wymagania ogólne” Kod CPV 45000000-7, pkt 9.

Podstawą płatności, z uwzględnieniem zapisów zawartych pomiędzy Wykonawcą a Zamawiającym w umowie o wykonanie robót, jest wykonana i odebrana ilość pokrycia dachu papą oraz obróbek blacharskich i systemu odwodnienia dachu (rynien i rur spustowych).

Przyjmuje się, że cena za te prace w przyjętej ofercie Wykonawcy w przypadku umowy ryczałtowej lub stawka jednostkowa w przypadku rozliczenia kosztorysowego obejmuje wszystkie czynności niezbędne do ich zrealizowania, zgodnie z poniższym wyszczególnieniem.

9.2 Pokrycie dachu papą

Płaci się za ilość m² pokrycia dachu z uwzględnieniem wykonania wszystkich niezbędnych warstw, które obejmuje:

- przygotowanie stanowiska roboczego,
- dostarczenie materiałów i sprzętu,
- przygotowanie lepiku, jeśli jest stosowany,
- obsługę sprzętu nieposiadającego etatowej obsługi,
- ustawienie i rozbiórkę rusztowań, jeśli są niezbędne do wykonania pracy,
- oczyszczenie i zagruntowanie podłoża,
- kompletne pokrycie dachu papą,
- oczyszczenie miejsca pracy z resztek materiałów,
- likwidacja stanowiska roboczego.

9.3 Obróbki blacharskie

Płaci się za ilość obróbek blacharskich określoną w m² rozwinięcia obróbki lub w jej metrach bieżących, stawkę/cenę która uwzględnia:

- przygotowanie obróbek,
- zamontowanie i umocowanie obróbek w podłożu, zalutowanie połączeń,
- ustawienie i rozbiórkę rusztowań, jeśli są niezbędne do wykonania pracy,
- uporządkowanie stanowiska pracy.

9.4 Rynny i rury spustowe

Płaci się za ilość elementów odwodnienia dachu:

- rynny i rury spustowe w metrach bieżących,
 - kosze, leje itp. w sztukach,
- stawkę/cenę która uwzględnia:
- przygotowanie,
 - zmontowanie, umocowanie rynien i rur spustowych oraz ich połączenie,
 - ustawienie i rozbiórkę rusztowań, jeśli są potrzebne do wykonania pracy,
 - uporządkowanie stanowiska pracy.

10 DOKUMENTY ODNIESIENIA

10.1 Normy

1. PN-B-02361:2010 Pochylenia połąci dachowych.
2. PN-EN 13707:2013-12Elastyczne wyroby wodochronne – Wyroby asfaltowe na osnowie do pokryć dachowych – Definicje i właściwości (*wersja angielska*).
3. PN-EN 13859-1:2014-06Elastyczne wyroby wodochronne – Definicje i właściwości wyrobów podkładowych – Część 1: Wyroby podkładowe pod nieciągłe pokrycia dachowe (*wersja angielska*).
4. PN-EN 13956:2013-06Elastyczne wyroby wodochronne – Wyroby z tworzyw sztucznych i kauczuku do pokryć dachowych – Definicje i właściwości (*wersja angielska*).
5. PN-EN 15814+A2:2015-02Grubowarstwowe powłoki asfaltowe modyfikowane polimerami do izolacji wodochronnej – Definicje i wymagania (*wersja angielska*).
6. PN-EN 1848-1:2002 Elastyczne wyroby wodochronne – Określanie długości, szerokości i prostoliniowości – Część 1: Wyroby asfaltowe do izolacji wodochronnej dachów.
7. PN-B-24620:1998/Az1:2004 Lepiki, masy i roztwory asfaltowe stosowane na zimno.
8. PN-B-24620:1998 Lepiki, masy i roztwory asfaltowe stosowane na zimno.
9. PN-B-24625:1998 Lepik asfaltowy i asfaltowo-polimerowy z wypełniaczami stosowane na gorąco.
10. PN-EN 13970:2006/A1:2007 Elastyczne wyroby wodochronne – Wyroby asfaltowe do regulacji przenikania pary wodnej – Definicje i właściwości.
11. PN-EN 14964:2008 Sztywne podłoża pod nieciągłe pokrycia dachowe – Definicje i właściwości.
12. PN-EN 13163+A2:2016-12Wyroby do izolacji cieplnej w budownictwie – Wyroby ze styropianu (EPS) produkowane fabrycznie – Specyfikacja (*wersja angielska*).
13. PN-EN 13162+A1:2015-04Wyroby do izolacji cieplnej w budownictwie – Wyroby z wełny mineralnej (MW) produkowane fabrycznie – Specyfikacja.
14. PN-EN 607:2005 Rynny dachowe i elementy wyposażenia z PVC-U – Definicje, wymagania i badania.
15. PN-EN 612:2006 Rynny dachowe z arkuszy metalowych z okrągłym usztywnionym obrzeżem przedniej strony i rury spustowe łączone na zakład.

SPECYFIKACJE TECHNICZNE
WYKONANIA I ODBIORU ROBÓT BUDOWLANYCH
(STANDARDOWE)

POKRYWANIE PODŁÓG I ŚCIAN

(Kod CPV 45430000-0)

SSTB – 23.09

Spis treści

1	CZĘŚĆ OGÓLNA	2
2	WYMAGANIA DOTYCZĄCE MATERIAŁÓW.....	3
3	WYMAGANIA DOTYCZĄCE SPRZĘTU, MASZYN I NARZĘDZI	5
4	WYMAGANIA DOTYCZĄCE TRANSPORTU	6
5	WYMAGANIA DOTYCZĄCE WYKONANIA ROBÓT	6
6	KONTROLA JAKOŚCI ROBÓT	8
7	WYMAGANIA DOTYCZĄCE PRZEDMIARU I OBMIARU ROBÓT	8
8	SPOSÓB ODBIORU ROBÓT	8
9	PODSTAWA ROZLICZENIA ROBÓT	8
10	DOKUMENTY ODNIESIENIA	9

1 CZĘŚĆ OGÓLNA

1.1 Nazwa nadana zamówieniu przez Zamawiającego

Budowa żłobka wraz z infrastrukturą techniczną i zagospodarowaniem terenu na części działki nr 915/3 w Rawiczu.

1.2 Przedmiot ST

Przedmiotem niniejszej standardowej specyfikacji technicznej (ST) są wymagania dotyczące wykonania i odbioru robót posadzkowych i okładzinowych w budownictwie mieszkaniowym, użyteczności publicznej i budownictwie przemysłowym.

1.3 Zakres stosowania ST

Standardowa specyfikacja techniczna (ST) stanowi podstawę opracowania szczegółowej specyfikacji technicznej (SST) stosowanej jako dokument przetargowy i kontraktowy przy zlecaniu i realizacji robót wymienionych w pkt. 1.1.

Odstępstwa od wymagań podanych w niniejszej specyfikacji mogą mieć miejsce tylko w przypadkach prostych robót o niewielkim znaczeniu, dla których istnieje pewność, że podstawowe wymagania będą spełnione przy zastosowaniu metod wykonania wynikających z doświadczenia oraz uznanych reguł i zasad sztuki budowlanej oraz przy uwzględnieniu przepisów bhp.

1.4 Przedmiot i zakres robót objętych ST

Roboty, których dotyczy specyfikacja, obejmują wszystkie czynności mające na celu wykonanie:

- pokrycie podłóg okładzinami, które stanowią wierzchni element warstw podłogowych,
- pokrycie ścian okładzinami, które stanowią warstwę ochronną i kształtującą formę architektoniczną okładanych elementów.

Specyfikacja obejmuje wykonanie posadzek i okładzin przy użyciu kompozycji klejowych z zapraw przygotowanych fabrycznie. Zakres opracowania obejmuje określenie wymagań odnośnie własności materiałów, wymagań i sposobów oceny podłoża, wykonanie posadzek i okładzin wewnętrznych oraz ich odbiory.

1.5 Określenia podstawowe, definicje

Określenia podane w niniejszej Specyfikacji są zgodne z odpowiednimi normami oraz określeniami podanymi w ST „Wymagania ogólne” Kod CPV 45000000-7, pkt 1.7, a także podanymi poniżej:

podłoże – element budynku, na powierzchni którego wykonane będą roboty posadzkowe i okładzinowe.

mata kompensacyjna – systemowy materiał z tworzywa sztucznego pozwalający na kompensację naprężeń pomiędzy wykładziną a podłożem (pochodzących np. od obciążeń termicznych).

mata rozdzielająca – systemowy materiał z tworzywa sztucznego o specjalnym kształcie, pozwalający, w ograniczonym zakresie, na uniezależnienie pracy wykładziny od pracy podłoża (np. w przypadku wykonywania wykładzin na niestabilnych/zanieczyszczonych/zarysowanych podłożach). Mata rozdzielająca może pełnić funkcję maty kompensacyjnej.

izolacja termiczna – warstwa cieplochronna konstrukcji zapewniająca komfort cieplny.

paroizolacja – warstwa zapobiegająca wnikaniu pary wodnej z pomieszczenia znajdującego się poniżej w konstrukcję podłogi.

warstwa ochronna/rozdzielająca/separacyjna – warstwa zapewniająca ochronę znajdującej się poniżej warstwy konstrukcji lub rozdzielającej sąsiednie warstwy, których bezpośredni kontakt ze sobą jest niedozwolony.

jastrych zespolony – zespolony z podłożem podkład (najczęściej cementowy lub betonowy) wykonany na płycie konstrukcyjnej, zespolony z nią za pomocą warstwy szczepnej.

warstwa szczepna – polimerowo-cementowa warstwa pomiędzy podłożem cementowym (betonem) oraz jastrychem zespolonym, poprawiająca przyczepność i uniemożliwiająca powstawanie zbyt dużych naprężeń (i w konsekwencji odspojenia) w strefie styku.

jastrych pływający – podkład (najczęściej cementowy, betonowy lub anhydrytowy) będący podłożem pod okładziną, ułożony na izolacji termicznej i oddzielony od niej warstwą rozdzielającą oraz oddylatowany od ścian.

jastrych na warstwie rozdzielającej – podkład (najczęściej cementowy, betonowy lub anhydrytowy) będący podłożem pod okładziną, ułożony na warstwie rozdzielającej z folii z tworzywa sztucznego, nie związany z podłożem oraz oddylatowany od ścian.

1.6 Ogólne wymagania dotyczące robót posadzkowych i okładzinowych

Wykonawca robót jest odpowiedzialny za jakość ich wykonania oraz za zgodność z dokumentacją projektową, specyfikacjami technicznymi i poleceniami Inspektora nadzoru. Ogólne powszechnie stosowane wymagania dotyczące robót podano w ST „Wymagania ogólne” Kod CPV 45000000-7, pkt. 1.5.

1.7 Dokumentacja robót posadzkowych i okładzinowych

Roboty posadzkowe i okładzinowe należy wykonać na podstawie dokumentacji, której wykaz oraz podstawy prawne sporządzenia podano w ST „Wymagania ogólne” Kod CPV 45000000-7, pkt. 1.6.

Dokumentacja wykonania robót posadzkowych i wykładzinowych powinna zawierać co najmniej następujące informacje i rozwiązania dotyczące:

- materiałów do wykonywania posadzek i okładzin,
- lokalizacji i warunków użytkowania,
- rodzaju i stanu podłoża pod posadzki i okładziny.

W projekcie powinny być zawarte:

- wymagania dla podłoża, ewentualnie sposób jego wykonania lub naprawy, z wyszczególnieniem materiałów do napraw,

- specyfikacje materiałów do wykonania posadzek i okładzin z powołaniem się na odpowiednie dokumenty odniesienia (normy, europejskie oceny techniczne, aprobaty techniczne – wydane do 31 grudnia 2016 r., a po zakończeniu okresu ich ważności krajowe oceny techniczne, karty techniczne),
- sposoby wykonania posadzek i okładzin z uwzględnieniem szerokości spoin i sposobu wykończenia,
- kolorystyka i wzornictwo układanych,
- wymagania i warunki odbioru wykonanej posadzki i okładziny,
- zasady konserwacji posadzek i okładzin.

2 WYMAGANIA DOTYCZĄCE MATERIAŁÓW

2.1 Ogólne wymagania dotyczące właściwości materiałów, ich pozyskiwania i składowania podano w ST „Wymagania ogólne” Kod CPV 45000000-7, pkt 2

Wykonawca obowiązany jest posiadać na budowie pełną dokumentację dotyczącą składanych na budowie materiałów przeznaczonych do wykonania robót posadzkowych i okładzinowych.

2.2 Podłoża

2.2.1 Beton

Podłoże betonowe (żelbetowe) powinno być zgodne z PN-EN 206+A1:2016-12. Klasę betonu określa dokumentacja techniczna (za minimalną klasę betonu przyjmuje się C8/10, zalecane C12/15).

2.2.2 Wylewka betonowa zbrojona siatką posadzkową

Fabrycznie przygotowana sucha mieszanka do wykonywania podłogowych podkładów cementowych. Wytrzymałość na ściskanie (28 dni): $> 35,0 \text{ N/mm}^2$, wytrzymałość na zginanie (28 dni): $> 6,0 \text{ N/mm}^2$.

Minimalna grubość warstwy 50 mm. Wykonawca zobowiązany jest dostarczyć badania wytrzymałościowe próbek. Podkład zbrojony w połowie swojej wysokości siatką posadzkową o oczkach $10 \times 10 \text{ cm}$, z prętów $\varnothing 4,5 \text{ mm}$ zgrzewanych.

Podkład cementowy klasy C16/20 powinien być oddylatowany od pionowych, stałych elementów budynku przy użyciu styropianu o grubości 1 cm oraz taśmą dylatacyjną (akustyczną w przypadku ścianek lekkich o podwyższonych wymaganiach akustycznych).

W konstrukcji posadzki należy uwzględnić szczeliny przeciwskurczowe, które powinny występować w miejscach podziału pomieszczeń, zmiany grubości podkładu oraz w miejscu styku różnych konstrukcji podłóg. Szczeliny przeciwskurczowe powinny wydzielać powierzchnię podłogi na pola o powierzchni nie większej niż $6 \times 5 \text{ m}$. Szczeliny przeciwskurczowe w podkładzie cementowym powinny być wykonane jako nacięcia w świeżym podkładzie betonowym o głębokości równej $1/3 - 1/2$ grubości podkładu. Rozstaw szczelin skurczowych nie powinien przekraczać 6 m a w korytarzach 2-2,5 krotniej ich szerokości. W miejscach dylatacji budynku zastosować listwy dylatacyjne. Spadki przy natryskach- 1%, w pomieszczeniach technicznych i pomocniczych -0,5%.

2.2.3 Mata kompensacyjna/rozdzielająca

Wymagania stawiane tego typu materiałom określa producent systemu.

2.2.4 Masa samopoziomująca

Podkład samopoziomujący w postaci suchej mieszanki cementu portlandzkiego, wypełniaczy kwarcowych i dodatków modyfikujących. Maksymalna średnica kruszywa 0,8 mm, zmiany liniowe $< 0,06\%$.

2.2.5 Tynk tradycyjny

Wg DIN 18157-1:1979-7 okładziny można wykonywać na tynku cementowym lub cementowo-wapiennym o grubości min 10 mm i wytrzymałości odpowiednio min. 6 MPa (klasa CS IV lub CS III wg PN-EN 998-1:2016-12 – z zastrzeżeniem minimalnej wytrzymałości), oraz 2,5 MPa (klasa przynajmniej CS II wg PN-EN 998-1:2016-12).

Na ścianie z elementów drobnowymiarowych wytyczne ITB Warunki techniczne wykonania i odbioru robót budowlanych – część B: Roboty wykończeniowe. Zeszyt 5: Okładziny i posadzki wymagają wykonania cementowego lub cementowo-wapiennego, dwuwarstwowego, zatartego na ostro tynku (obrutka + narzut) klasy CS III wg PN-EN 998-1:2016-12.

2.2.6 Podłoża gipsowe

Płyty gipsowo-kartonowe powinny być zgodne z odpowiednimi normami (PN-EN 520+A1:2012) lub aprobatami technicznymi – wydanymi do 31 grudnia 2016 r., a po zakończeniu okresu ich ważności krajowymi ocenami technicznymi. Płyty gipsowo-włóknowe powinny być zgodne z odpowiednimi normami (PN-EN 13815:2008 „Wyroby gipsowe z dodatkiem włókien – Definicje, wymagania i metody badań”) lub aprobatami technicznymi – wydanymi do 31 grudnia 2016 r., a po zakończeniu okresu ich ważności krajowymi ocenami technicznymi.

Płyty gipsowo-kartonowe, wg wytycznych ITB Warunki techniczne wykonania i odbioru robót budowlanych, część C: zabezpieczenia i izolacje, zeszyt 6: Zabezpieczenia wodochronne pomieszczeń mokrych, mogą być stosowane na powierzchni ścian (i sufitów) tylko wtedy, gdy:

- ugięcie płyty przy rozstawie podpór 500 mm i obciążeniu siłą 100 N prostopadłą do włókien kartonu, rozłożoną liniowo, nie powinno być większe niż 0,8 mm,
- obciążenie niszczące prostopadle do kierunku włókien kartonu nie powinno być niższe niż 600 N.

Zdecydowanie zaleca się stosowanie podwójnej warstwy płyt GK. Niemieckie zalecenia wymagają stosowania płyt GK o grubości przynajmniej 12,5 mm.

Zgodnie z Warunkami technicznymi wykonania i odbioru robót część C: Zabezpieczenia i izolacje, zeszyt 6: Zabezpieczenia wodochronne pomieszczeń mokrych płyty gipsowe powinna spełniać następujące warunki:

- powierzchnia płyt powinna być gładka i równa, bez uszkodzeń kartonu, krawędzi i narożników,
- płyty powinny być o wilgotności masowej nie przekraczającej 1%,
- złącza płyt powinny być zabezpieczone specjalnymi taśmami.

Tynki gipsowe powinny mieć grubość przynajmniej 10 mm (dopuszcza się minimalne lokalne pocienienie o max. 2 mm) i wytrzymałość na ściskanie min. 2 MPa. Powierzchnia tynku nie może być filcowana lub gładzona.

Płytek i płyt wielkoformatowych nie wolno układać na podłożu gipsowym.

2.3 Materiały

Wszystkie materiały do wykonania robót posadzkowych i okładzinowych powinny odpowiadać wymaganiom zawartym w dokumentach odniesienia (normach, europejskich ocenach technicznych, aprobatkach technicznych – wydanych do 31 grudnia 2016 r., a po zakończeniu okresu ich ważności w krajowych ocenach technicznych).

2.3.1 Okładziny ścienne i podłogowe

Okładziny ścienne i podłogowe zgodnie z opisem technicznym.

2.3.2 Płyty i płytki

Płytki powinny spełniać wymagania normy PN-EN 14411:2016-09.

Tabela – Zastosowania płytek w zależności od wytrzymałości mechanicznej.

Siła łamiąca	Zastosowanie	Rodzaj obciążenia
poniżej 1500 N	w budownictwie mieszkaniowym, łazienkach, itp	normalne (typowe) obciążenia
1500-3000 N	drobny przemysł, administracja, handel	obciążenia ruchem kołowym – koła pompowane
3000-5000 N	przemysł	obciążenia ruchem kołowym – koła gumowe pełne i pompowane – naprężenia do 6 MPa
5000-8000 N	przemysł, supermarkety	obciążenia ruchem kołowym – koła z tworzyw sztucznych i stalowe – naprężenia 6-20 MPa
powyżej 8000 N		obciążeniu ruchem kołowym – koła stalowe – naprężenia powyżej 20 MPa

Dodatkowe wymagania stawiane płytom i płytkom wielkoformatowym

Wymagania normowe (PN- EN 14411:2016-09) dotyczące dopuszczalnej odchyłki powierzchni płyty od płaszczyzny (zwichrowanie powierzchni) nie zawsze będą wystarczające. Zwykle za maksymalną dopuszczalną krzywiznę/odchyłkę przyjmuje się ± 2 mm, jednak należy sprawdzić, jaką tolerancję gwarantuje producent i określić, czy w odniesieniu do konkretnego wymiaru płytek i sposobu ułożenia jest to dopuszczalna tolerancja (krzywiznę płytek może „uwypuklić” np. ich ułożenie z przesunięciem o połowę długości boków).

2.3.3 Materiały pomocnicze

Materiały pomocnicze do wykonywania posadzek i okładzin to:

- masy dylatacyjne
- listwy dylatacyjne i wykończeniowe,
- środki ochrony płytek i spoin,
- środki do usuwania zanieczyszczeń,
- środki do konserwacji posadzek i okładzin.

Do wypełnień dylatacji stosuje się najczęściej masy dylatacyjne na bazie silikonów, akryli oraz MS polimeru.

Wymagania stawiane masom dylatacyjnym podają normy PN-EN 15651-3:2013 oraz PN-EN 15651-4:2013-03.

Kruszywo, jeżeli jest stosowane do wytwarzania zapraw na budowie, powinno spełniać wymagania normy PN-EN 12620:2003. Cement, jeżeli jest stosowany do wytwarzania zapraw na budowie, powinien spełniać wymagania z normy: PN-EN 197-1:2012. Szczegółowe wymagania dotyczące kruszywa (rodzaj, krzywa przesiewu), spoiwa (cement), rodzaju i klasy zaprawy oraz ewentualnych dodatków (np. emulsje polimerowe itp.) podają odpowiednie szczegółowe specyfikacje techniczne (SST). Pozostaje materiały muszą mieć własności techniczne określone przez producenta lub odpowiednie dokumenty odniesienia.

2.3.4 Izolacja termiczna i akustyczna posadzek

Do wykonania termoizolacji posadzeki, ze względu na wymagane parametry wytrzymałościowe, stosuje się:

- polistyren ekspandowany (styropian, EPS), zgodny z normami, europejskimi ocenami technicznymi, aprobatami technicznymi – wydanych do 31 grudnia 2016 r., a po zakończeniu okresu ich ważności w krajowych ocenach technicznych.

2.3.6 Woda

Do przygotowania zapraw klejowych i spoinujących stosować należy wodę odpowiadającą wymaganiom normy PN-EN 1008:2004. Bez badań laboratoryjnych może być stosowana wodociągowa woda pitna.

2.4 Warunki przyjęcia na budowę materiałów i wyrobów do robót posadzkowych i okładzinowych

Materiały i wyroby mogą być przyjęte na budowę, jeśli spełniają następujące warunki:

- są zgodne z ich wyszczególnieniem i charakterystyką podaną w dokumentacji projektowej i w niniejszej specyfikacji technicznej,
- są w oryginalnie zamkniętych opakowaniach,
- są oznakowane w sposób umożliwiający pełną identyfikację,
- spełniają wymagane właściwości wskazane odpowiednimi dokumentami odniesienia,
- producent dostarczył dokumenty świadczące o dopuszczeniu do obrotu i powszechnego lub jednostkowego zastosowania użytych wyrobów budowlanych, zgodnie z ustawą z 16 kwietnia 2004 r. o wyrobach budowlanych (Dz. U. z 2004 r. Nr 92, poz. 881 z późniejszymi zmianami), Rozporządzeniem Parlamentu Europejskiego i Rady (UE) NR 305/2011 z dnia 9 marca 2011 r. ustanawiające zharmonizowane warunki wprowadzania do obrotu wyrobów budowlanych i uchylające dyrektywę Rady 89/106/EWG, karty techniczne wyrobów lub zalecenia producentów dotyczące stosowania wyrobów,
- posiadają karty charakterystyki substancji niebezpiecznej, opracowane zgodnie z Rozporządzeniem (WE) Nr 1907/2006 Parlamentu Europejskiego i Rady z dnia 18 grudnia 2006 r. w sprawie rejestracji, oceny, udzielania zezwoleń i stosowanych ograniczeń w zakresie chemikaliów (REACH) oraz ROZPORZĄDZENIEM KOMISJI (UE) NR 453/2010 z dnia 20 maja 2010 r. zmieniające rozporządzenie (WE) nr 1907/2006 Parlamentu Europejskiego i Rady w sprawie rejestracji, oceny, udzielania zezwoleń i stosowanych ograniczeń w zakresie chemikaliów (REACH),
- opakowania wyrobów zakwalifikowanych do niebezpiecznych spełniają wymagania wynikające z Ustawy z dnia 25 lutego 2011 r. o substancjach chemicznych i ich mieszaninach (Dz. U. z 2011 Nr 63, poz. 322) z późniejszymi zmianami oraz rozporządzenia Ministra Zdrowia z dnia 23 stycznia 2014 r. zmieniającego rozporządzenie w sprawie oznakowania opakowań substancji niebezpiecznych i mieszanin niebezpiecznych oraz niektórych mieszanin (Dz. U. z 2014 Nr 0, poz. 145) z późniejszymi zmianami,
- spełniają wymagania wynikające z ich terminu przydatności do użycia (termin zakończenia prac powinien się kończyć przed zakończeniem podanych na opakowaniach terminów przydatności do stosowania odpowiednich wyrobów).

Niedopuszczalne jest stosowanie do prac materiałów nieznanego pochodzenia.

Przyjęcie materiałów i wyrobów na budowę powinno być potwierdzone wpisem do dziennika budowy lub protokołem przyjęcia materiałów.

2.5 Warunki przechowywania materiałów i wyrobów do robót posadzkowych i okładzinowych

Wszystkie materiały i wyroby powinny być przechowywane i magazynowane zgodnie z instrukcją producenta oraz wymaganiami odpowiednich dokumentów odniesienia tj. norm, europejskich ocen technicznych bądź aprobat technicznych – wydanych do 31 grudnia 2016 r., a po zakończeniu okresu ich ważności krajowych ocen technicznych.

Pomieszczenie magazynowe do przechowywania wyrobów opakowanych powinno być kryte, suche oraz zabezpieczone przed zawilgoceniem, opadami atmosferycznymi, przemarznięciem i przed działaniem promieni słonecznych.

Wyroby konfekcjonowane powinny być przechowywane w oryginalnych, zamkniętych opakowaniach w temperaturze powyżej +5°C a poniżej +30°C, o ile producent nie podaje inaczej. Wyroby pakowane w worki powinny być układane na paletach lub drewnianej wentylowanej podłodze, w ilości warstw nie większej niż 10. Jeżeli nie ma możliwości poboru wody na miejscu wykonywania robót, to wodę należy przechowywać w szczelnych i czystych pojemnikach lub cysternach. Nie wolno przechowywać wody w opakowaniach po środkach chemicznych lub w takich, w których wcześniej przetrzymywano materiały mogące zmienić skład chemiczny wody. Jeżeli w skład systemu wchodzi wyroby zaklasyfikowane jako niebezpieczne, sposób magazynowania musi uwzględniać ochronę zdrowia człowieka i bezpieczeństwa oraz ochronę środowiska, zgodnie z Rozporządzeniem Ministra Zdrowia z dnia 23 stycznia 2014 r. zmieniające go rozporządzenie w sprawie oznakowania opakowań substancji niebezpiecznych i mieszanin niebezpiecznych oraz niektórych mieszanin (Dz. U. z 2014 Nr 0, poz. 145) z późniejszymi zmianami oraz Rozporządzeniem Parlamentu Europejskiego i Rady (WE) nr 1272/2008 z dnia 16 grudnia 2008 r. w sprawie klasyfikacji, oznakowania i pakowania substancji i mieszanin, zmieniające i uchylające dyrektywy 67/548/EWG i 1999/45/WE oraz zmieniające rozporządzenie (WE) nr 1907/2006.

3 WYMAGANIA DOTYCZĄCE SPRZĘTU, MASZYN I NARZĘDZI

3.1 Ogólne wymagania dotyczące sprzętu podano w ST „Wymagania ogólne” Kod CPV 45000000-7, pkt 3

3.2 Sprzęt i narzędzia do wykonywania robót posadzkowych i okładzinowych

Wykonawca jest zobowiązany do używania takich narzędzi i sprzętu, które nie spowodują niekorzystnego wpływu na jakość materiałów i wykonywanych robót oraz będą przyjazne dla środowiska, a także bezpieczne dla brygad roboczych wykonujących prace glazurnicze. Przy doborze narzędzi i sprzętu należy uwzględnić wymagania producenta stosowanych materiałów.

Do przygotowania i oceny stanu podłoża należy stosować – młotki, przecinaki, szczotki, szczotki druciane, szpachelki, odkurzacze przemysłowe, urządzenia do czyszczenia powierzchni, termometry do mierzenia temperatury podłoża i powietrza, wilgotnościomierze do oznaczania wilgotności podłoża, przyrządy do badania wytrzymałości podłoża, łaty, poziomnice.

Do wykonywania robót posadzkowych i okładzinowych należy stosować:

- szpachle i pace metalowe lub z tworzyw sztucznych,
- narzędzia lub urządzenia mechaniczne do cięcia,

- pace ząbkowane stalowe lub z tworzyw sztucznych o wysokości ząbków 4-12 mm do rozprowadzania kompozycji klejących,
- łąty do sprawdzania równości powierzchni,
- poziomnice,
- mieszadła koszyczkowe napędzane wiertarką elektryczną oraz pojemniki do przygotowania kompozycji klejących,
- pace gumowe lub z tworzyw sztucznych do spoinowania,
- gąbki do mycia i czyszczenia,
- wkładki (krzyżyki) dystansowe,
- systemy poziomowania.

4 WYMAGANIA DOTYCZĄCE TRANSPORTU

4.1 Ogólne wymagania dotyczące transportu podano w ST „Wymagania ogólne” Kod CPV 45000000-7, pkt 4

4.2 Wymagania szczegółowe dotyczące transportu materiałów i wyrobów do robót posadzkowych i okładzinowych

Łaładunek i wyladunek wyrobów w opakowaniach, ułożonych na paletach należy prowadzić sprzętem mechanicznym.

Łaładunek i wyladunek wyrobów w opakowaniach układanych luzem wykonuje się ręcznie. Ręczny ładunek zaleca się prowadzić przy maksymalnym wykorzystaniu sprzętu i narzędzi pomocniczych takich jak: chwytaki, wciągники, wózki.

Środki transportu do przewozu materiałów i wyrobów workowanych muszą umożliwiać zabezpieczenie tych wyrobów przed zawilgoceniem, przemarzeniem, przegrzaniem i zniszczeniem mechanicznym. Materiały płynne pakowane w pojemniki, kontenery itp. należy chronić przed przemarzeniem, przegrzaniem i zniszczeniem mechanicznym. Jeżeli nie istnieje możliwość poboru wody na miejscu wykonania robót, to wodę należy dowozić w szczelnych i czystych pojemnikach lub cysternach. Nie wolno przewozić wody w opakowaniach po środkach chemicznych lub w takich, w których wcześniej przetrzymywano inne płyny bądź substancje mogące zmienić skład chemiczny wody. Transport materiałów wykorzystywanych w innych robotach budowlanych nie może odbywać się po wcześniej wykonanych posadzkach.

5 WYMAGANIA DOTYCZĄCE WYKONANIA ROBÓT

5.1 Ogólne wymagania stawiane podłożu pod okładzinę

Okładziny można wykonywać na podłożach podanych w pkt. 2.2.1, pkt. 2.2.2 oraz pkt. 2.2.6-2.2.10.

Podstawowym wymogiem dla podłoża murowych jest ograniczenie możliwych odkształceń podłoża po wykonaniu okładziny. Z tego powodu norma DIN 18157-1:1979-07 wymaga minimum 6 miesięcznej przerwy technologicznej po postawieniu ściany. Okres ten może być skrócony, jeżeli z analizy danego przypadku wynika, że po tym okresie nie wystąpią dalsze odkształcenia podłoża. Mur powinien być w stanie powietrzno-suchym.

Wg wytycznych ITB Warunki techniczne wykonania i odbioru robót budowlanych, część B: Roboty wykończeniowe.

Zeszyt 1: Tynki tynkom stawia się następujące wymagania:

- tynki II kategorii powinny być wykonywane jako dwuwarstwowe – obrzutka + narzut wyrównany od ręki a następnie zatarty na ostro. Powierzchnia powinna być równa ale szorstka,
- tynki III kategorii powinny być wykonywane jako trójwarstwowe – obrzutka + narzut + gładź jednolicie zatarta. Powierzchnia powinna być równa i gładka. Dopuszczalne są ślady wygładzania kielnią lub zacierania packą o głębokości do 1 mm i długości do 5 cm w ilości nie przekraczającej 3 szt./10 m²,
- niedopuszczalne są pęcherze, wypryski, spęcznienia wykwyty i zacieki.

Długość przerw technologicznych przy wykonywaniu tynków zwykłych, wg zaleceń wytycznych Warunki techniczne wykonania i odbioru robót budowlanych, część B: Roboty wykończeniowe. Zeszyt 1: Tynki dla tynków o grubości 1 cm i 1,5 cm wynoszą odpowiednio 14 i 21 dni. Przy wykonywaniu prac w niekorzystnych warunkach ciepłno-wilgotnościowych długości przerw technologicznych należy zwiększyć. Dla suchych zapraw tynkarskich, zarabianych tylko wodą, możliwe jest skrócenie czasów przerw technologicznych o ile producent zaprawy na to zezwala.

5.2 Przygotowanie podłoża

Przeznaczone do wyłożenia podłoże (płyta betonowa, jastrych, tynk itp.) musi być stabilne, nośne, niezarysowane, szorstkie (z otwartymi porami), czyste oraz wolne od substancji mogących pogorszyć przyczepność (mleczko cementowe, wykwyty, tłuste plamy, pozostałości po środkach antyadhezyjnych, itp.).

Czyszczenie podłoża można przeprowadzić za pomocą metod mechanicznych (np. szlifowanie), lub ręcznie, np. przez skucie, zmycie wodą z dodatkiem detergentu czy też zastosowanie innych specjalistycznych środków. Po usunięciu mleczka cementowego powierzchnię oczyścić odkurzaczem przemysłowym, ewentualnie zdmuchnąć pył sprężonym powietrzem.

Wykruszenia, ubytki, raki itp. naprawić zaprawami naprawczymi np. typu PCC (z systemów napraw konstrukcji betonowych i żelbetowych) lub innymi zaprawami mogącymi służyć do reprofiliacji (zależy to od parametrów wytrzymałościowych podłoża i materiału naprawczego oraz wytycznych producenta systemu). Prace reprofiliacyjne przeprowadzać zgodnie z kartami technicznymi i szczegółową specyfikacją zastosowanego systemu.

Sposób naprawy zarysowanego podłoża zależy przede wszystkim od przyczyn powstania rys, ich stabilności i szerokości rozwarcia, dlatego musi on być ujęty w dokumentacji projektowej.

Powierzchnię tynku oczyścić, odspojone i niestabilne fragmenty skuć, nierówności i/lub ubytki uzupełnić zaprawą tynkarską, o parametrach wytrzymałościowych dostosowanych do wytrzymałości podłoża i wcześniej nałożonego tynku. Ze względu na konieczność zapewnienia odpowiedniego zespolenia z podłożem zaleca się stosować warstwę szczepną lub dodatek modyfikatorów polimerowych do wody zarobowej. Materiały chłonne i bardzo porowate (np. beton komórkowy) wymagają zagruntowania systemowym gruntuńnikiem lub przeszpachlowania zamykającego pory. Należy stosować sposób zalecany przez producenta kleju. Powierzchnię płyt gipsowo-kartonowych lub gipsowo-włóknowych przeszlifować w celu usunięcia ewentualnych zanieczyszczeń, uszkodzone krawędzie, narożniki i złącza naprawić oraz zabezpieczyć systemowymi taśmami i zaszpachlować. Podłoża gipsowe bezwzględnie wymagają zagruntowania preparatem zalecanym przez producenta powłoki hydroizolacyjnej.

Przygotowanie podłoża pod izolację z folii w płynie

Podłoże musi być mocne, czyste, suche, odfuszczone, oczyszczone z farb, wosków i innych substancji zmniejszających przyczepność oraz nienarażone na podciąganie wilgoci. Istniejące okładziny ceramiczne lub kamienne muszą być stabilnie związane z podłożem.

Należy dokładnie sprawdzić wytrzymałość podłoża, a powierzchnię, która ma być uszczelniana umyć np. szczotką lub za pomocą strumienia wody i pary, aby usunąć pleśń, luźne fragmenty itp.

Podłoża cementowe muszą być stabilne i suche, nienarażone na podciąganie wilgoci. Podłoża o dużej chłonności oraz podłoża gipsowe należy zagruntować dedykowanym preparatem do danej folii. Do aplikacji przystąpić po całkowitym wyschnięciu preparatu gruntującego.

Jastrzychy anhydrytowe muszą być całkowicie suche (wilgotność resztkowa może wynosić maksymalnie 0,5%), przeszlifowane i zagruntowane preparatem gruntującym. Jeżeli przed naniesieniem izolacji będzie konieczne wykonanie spadków lub wyrównanie podłoża, w tym celu należy zastosować zaprawę wyrównującą.

5.3 Nanoszenie izolacji przeciwwilgociowej

Aby zapewnić ciągłość izolacji, przed aplikacją folii w płynie zaleca się wklejenie pomiędzy ścianą a podłogą, przyległymi ścianami oraz w przerwach dylatacyjnych, elastycznej, odpornej na alkalia taśmy.

Wszystkie naroża oraz elementy przejściowe należy uszczelnić przy użyciu fabrycznie wyprofilowanych narożników oraz mankietów uszczelniających. Odplywy podłogowe można wykonać przy użyciu gotowych zestawów dedykowanych.

Wszystkie elementy przeznaczone do uszczelniania krytycznych punktów konstrukcji wymienione powyżej, należy przykleić do podłoża przy użyciu specjalistycznym klejem. Następnie przy użyciu wałka, pędzla lub pacy nanieść folię w płynie na całej powierzchni przeznaczonej do uszczelnienia. Izolację można nanosić także natryskowo (w razie potrzeby rozcieńczyć maksymalnie 5% wody). Izolację należy

nanosić równomiernie w cienkiej warstwie. Nakładając kolejną warstwę, należy nanosić ją krzyżowo i upewnić się, że pierwsza warstwa jest sucha (po ok. 1-2 godz. w zależności od warunków otoczenia). Grubość ostateczna izolacji nie może być mniejsza niż 0,8 mm na mokro (0,5 mm po wyschnięciu). Należy zwrócić uwagę, aby nie powstały przerwy w izolacji, spowodowane niedoskonałościami podłoża. Po 12-24 godzinach od nałożenia ostatniej można przystąpić do montażu okładzin ceramicznych, kamiennych, itp. zarówno na ścianach jak i podłogach itp. Do montażu stosować kleje cementowe klasy C2 lub dyspersyjne klasy D2TE zgodnie z normą EN 12004.

W przypadku podłoża chłonnych, do montażu płytek można przystąpić po 12-24 godzinach od wykonania izolacji. Czas ten może ulec wydłużeniu do max. 4-5 dni w przypadku podłoża nienasiąkliwych (istniejące posadzki ceramiczne lub kamienne) oraz ze względu na trudne warunki podczas aplikacji (niska temperatura i wysoka wilgotność powietrza). Płytki ceramiczne należy mocować zachowując odpowiednią szerokość szczelin, która jest uzależniona od formatu płytek, przy użyciu odpowiednich zapraw klejących.

5.4 Montaż okładzin

Podłoże pod wykładzinę powinno być gładkie, o odpowiedniej wytrzymałości, równe, suche, oczyszczone z wszelkich zanieczyszczeń i przygotowane zgodnie z przepisami budowlanymi. W celu uzyskania jak najlepszej jakości podłoża przy podkładach cementowych, zaleca się stosowanie mas wygładzających (samopoziomujących) renomowanych producentów przeznaczonych do stosowania pod wykładziny elastyczne. Zakłada się wykonanie masy samopoziomującej gr. 2-5mm. Wilgotność podłoża (CM-%) nie powinna być wyższa niż 2,0%. Dobrze będą zatem wszystkie te rodzaje posadzek które są równe, posiadają mocną strukturę, są pozbawione rys oraz pęknięć. Podłoża te powinny być odpowiednio suche. Posadzka musi być szczelna i nie nasiąkliwa. Montaż wykładzin zgodnie z fachowymi regułami powinien odbywać się w temperaturze otoczenia o wartości około +18°C jak również w warunkach wilgotności względnej – max. 65% (idealna wilgotność to 40-60%). Natomiast temperatura samej podłogi nie powinna być niższa niż 15°C. Do montażu wykładzin PCV powinien być stosowany klej dyspersyjny. Należy używać kleju zgodnego z zaleceniami producenta. Arkusze wykładziny należy łączyć przy pomocy sznura spawalniczego. Wokół ścian pomieszczenia wykonać listwy cokołowe dopasowane do wykładziny wysokość wyinięcia na ścianę 10cm.

5.5 Układanie płytek

Układanie płytek ceramicznych można rozpocząć po przygotowaniu podłoża i pozytywnym wyniku jego kontroli. Przed przystąpieniem do zasadniczych robót okładzinowych należy przygotować wszystkie niezbędne materiały, narzędzia i sprzęt, posegregować płytki według wymiarów, gatunku i odcieni oraz rozplanować sposób układania płytek.

Położenie płytek należy rozplanować uwzględniając ich wielkość, szerokość spoin oraz układ dylatacji. Szczególnie starannego rozplanowania wymaga wykładzina zawierająca określone w dokumentacji wzory lub składająca się z różnego rodzaju i wielkości płytek.

Grubość warstwy kleju zależy od rodzaju i równości podłoża oraz rodzaju i wielkości płytek i wynosi średnio około 6-10 mm. Uwaga: grubość warstwy kleju nie może przekraczać zaleceń jego producenta.

Zaleca się następujące szerokości spoin przy płytkach o długości boku:

- do 100 mm – około 2 mm,
- od 100 do 200 mm – około 3 mm,
- od 200 do 600 mm – około 4 mm,
- powyżej 600 mm – 5-20 mm.

Powierzchnie poziome

Okładzinę ceramiczną układa się na pełne podparcie, na warstwie zaprawy klejącej metodą pacy ząbkowanej lub metodą narzucania przy stosowaniu kleju dedykowanego okładzinom podłogowym, lub metodą narzucania i rozprowadzania przy stosowaniu kleju do okładzin podłogowych i ściennych. Niedopuszczalne jest pozostawienie pustych przestrzeni pod płytką.

Po nałożeniu zaprawy klejącej układa się płytki od wyznaczonej linii lub wybranego narożnika. Nakładając pierwszą płytkę należy ją lekko przesunąć po podłożu (około 1 cm), ustawić w żądanej pozycji i docisnąć dla uzyskania przyczepności kleju do płytki. Następne płytki należy dołożyć do sąsiednich, docisnąć i mikroruchami odsunąć na szerokość spoiny. Dzięki dużej przyczepności świeżej kompozycji klejowej po dociśnięciu płytki uzyskuje się efekt „przyssania”. Większe płytki zaleca się

dobijać młotkiem gumowym. Należy przestrzegać podanych przez producenta czasu obrabialności, czasu otwartego i korygowalności. Dla uzyskania jednakowej wielkości spoin stosuje się wkładki (krzyżyki) dystansowe.

Przed całkowitym stwardnieniem kleju ze spoin pomiędzy płytkami należy usunąć jego nadmiar, można też usunąć wkładki dystansowe. W trakcie układania płytek należy także mocować profile (listwy) dylatacyjne. Szczeliny dylatacyjne nie mogą być zanieczyszczone klejem lub zaprawą spoinującą. Po ułożeniu płytek na powierzchni poziomej wykonuje się cokolik. Szczegóły powinna określać dokumentacja projektowa.

Powierzchnie pionowe

Kompozycję klejącą nakłada się na podłoże gładką krawędzią pacy a następnie „przeczesuje” się powierzchnię zębatą krawędzią ustawioną pod kątem około 50°. Kompozycja klejąca powinna być rozłożona równomiernie i pokrywać całą powierzchnię podłoża. Wielość zębów pacy zależy od wielkości płytek. Prawidłowo dobrane wielość zębów i konsystencja kompozycji sprawiają, że kompozycja nie wypływa z pod płytek i pokrywa minimum 65% powierzchni płytki.

Układanie płytek rozpoczyna się od dołu w dowolnym narożniku, jeżeli wynika z rozplanowania, że powinna znaleźć się tam cała płytka. Jeśli pierwsza płytka ma być docinana, układanie należy zacząć od przyklejenia drugiej całej płytki w odpowiednim dla niej miejscu. Układanie płytek polega na ułożeniu płytki na ścianie, dociśnięciu i „mikroruchami” ustawieniu na właściwym miejscu przy zachowaniu wymaganej wielkości spoiny. Dzięki dużej przyczepności świeżej zaprawy klejowej po dociśnięciu płytki uzyskuje się efekt „przyssania”. Płytki o dużych wymiarach zaleca się dobijać młotkiem gumowym.

Pierwszy rząd płytek, tzw. cokolowy, układa się zazwyczaj po ułożeniu wykładziny podłogowej. Płytki tego pasa zazwyczaj trzeba przycinać na odpowiednią wysokość. Dla uzyskania jednakowej wielkości spoin stosuje się wkładki (krzyżyki) dystansowe. Przed całkowitym stwardnieniem kleju ze spoin należy usunąć jego nadmiar, można też usunąć wkładki dystansowe. W trakcie układania płytek należy także mocować listwy wykończeniowe oraz inne elementy jak np. drzwiczki rewizyjne szachtów instalacyjnych.

Drobne płytki (tzw. mozaikowe) są powierzchnią licową naklejane na papier przez co możliwe jest klejenie nie pojedynczej płytki lecz większej ilości. W trakcie klejenia płytki te dociska się do ściany deszczułką do uzyskania wymaganej powierzchni lica. W przypadku okładania powierzchni krzywych (np. słupów) należy używać odpowiednich szablonów dociskowych. Po związaniu kompozycji klejącej papier usuwa się po uprzednim namoczeniu wodą.

Spoinowanie

Spoinowanie wykonuje się rozprowadzając zaprawę do spoinowania po powierzchni wykładziny pacą gumową. Zaprawę należy dokładnie wcisnąć w przestrzenie między płytkami ruchami prostopadle i ukośnie do krawędzi płytek. Nadmiar zaprawy zbiera się z powierzchni płytek wilgotną gąbką. Świeżą zaprawę można dodatkowo wygładzić zaokrąglonym narzędziem i uzyskać wklęsły kształt spoiny. Płaskie spoiny uzyskuje się poprzez przetarcie zaprawy pacą z naklejoną gładką gąbką. Aby zapobiec zbyt szybkiemu wysychaniu spoin korzystne może być lekkie zwilżanie ich wilgotną gąbką.

Dla podniesienia jakości okładziny i zwiększenia odporności na czynniki zewnętrzne, po stwardnieniu, spoiny mogą być powleczone specjalnymi preparatami impregnującymi.

Ostatnim etapem jest wypełnienie dylatacji elastyczną masą. Aby zapewnić właściwe warunki pracy masy dylatacyjnej musi ona przylegać tylko do boków szczeliny, dlatego należy stosować specjalne sznury wypełniające lub paski folii układane na dnie szczeliny. Jeżeli producent masy wypełniającej dylatację zaleca stosowanie preparatu gruntującego podłoże, to należy najpierw zagruntować boki szczeliny a następnie umieścić w złączu sznur wypełniający.

6 KONTROLA JAKOŚCI ROBÓT

6.1 Ogólne zasady kontroli jakości robót podano w ST „Wymagania ogólne” Kod CPV 45000000-7, pkt 6

Przed przystąpieniem do wykonywania prac należy przeprowadzić kontrolę jakości i badania materiałów, które będą wykorzystywane do wykonywania robót oraz kontrolę przygotowania podłoża.

Wszystkie materiały muszą spełniać wymagania odpowiednich norm, europejskich ocen technicznych lub aprobat technicznych – wydanych do 31 grudnia 2016 r., a po zakończeniu okresu ich ważności krajowych ocen technicznych oraz odpowiadać parametrom określonym w dokumentacji projektowej.

7 WYMAGANIA DOTYCZĄCE PRZEDMIARU I OBMIARU ROBÓT

7.1 Ogólne zasady obmiaru robót podano w ST „Wymagania ogólne” Kod CPV 45000000-7, pkt 7

Powierzchnie przeznaczone do wyłożenia oblicza się w m² na podstawie dokumentacji projektowej przyjmując rzeczywiste wymiary uszczelnianej powierzchni. Z obliczonej powierzchni odlicza się powierzchnie nie przeznaczone do wyłożenia większe od 0,25 m². W przypadku rozbieżności wymiarowych pomiędzy dokumentacją a stanem faktycznym powierzchnie oblicza się według stanu faktycznego. Od powyższych powierzchni nie odlicza się dylatacji. Obmiar robót zanikających i ulegających zakryciu wykonąć przed nałożeniem warstwy zakrywającej.

8 SPOSÓB ODBIORU ROBÓT

8.1 Ogólne zasady odbioru robót podano w ST „Wymagania ogólne” Kod CPV 45000000-7, pkt 8

9 PODSTAWA ROZLICZENIA ROBÓT

9.1 Ogólne ustalenia dotyczące podstawy rozliczenia robót podano w ST „Wymagania ogólne” Kod CPV 45000000-7, pkt 9

9.2 Zasady rozliczenia i płatności

Rozliczenie robót okładzinowych może być dokonane jednorazowo po wykonaniu pełnego zakresu robót i ich końcowym odbiorze lub etapami określonymi w umowie, po dokonaniu odbiorów częściowych robót.

Ostateczne rozliczenie umowy pomiędzy zamawiającym a wykonawcą następuje po dokonaniu odbioru pogwarancyjnego.

Podstawę rozliczenia oraz płatności wykonanego i odebranego zakresu robót stanowi wartość tych robót obliczona na podstawie ustalonej w umowie kwoty ryczałtowej za określony zakres robót.

Kwoty ryczałtowe wykonania robót uwzględniają:

- przygotowanie stanowiska roboczego,
- dostarczenie do stanowiska roboczego materiałów, narzędzi i sprzętu,
- obsługę sprzętu,
- ustawienie i przestawienie niezbędnych drabin lub rusztowań umożliwiających wykonanie robót,
- zabezpieczenie elementów nie przeznaczonych do obróbki,
- przygotowanie materiałów,
- ocenę i przygotowanie podłoża,
- demontaż przed robotami i montaż po wykonaniu robót elementów, które wymagają zdemontowania w celu wykonania prac,
- wykonanie prac,
- naprawienie uszkodzeń powstałych w czasie wykonywania robót,
- uporządkowanie miejsca wykonywania robót,
- usunięcie pozostałości, resztek i odpadów materiałów w sposób podany w niniejszej specyfikacji technicznej lub w specyfikacji technicznej „Wymagania ogólne”, Kod CPV 45000000-7,
- likwidację stanowiska roboczego,
- utylizację opakowań i resztek materiałów zgodnie ze wskazaniem ich producentów i wymaganiami specyfikacji,
- koszty pośrednie, zysk kalkulacyjny i ryzyko.

10 DOKUMENTY ODNIESIENIA

- | | |
|----------------------------|--------------------------------------------------------------------------------------------------------------------------------------------------------------------------------|
| 1. PN-EN 206+A1:2016-12 | „Beton. Wymagania, właściwości, produkcja i zgodność” (<i>wersja angielska</i>). |
| 2. PN-EN 1504-3:2006 | „Wyroby i systemy do ochrony i napraw konstrukcji betonowych. Definicje, wymagania, sterowanie jakością i ocena zgodności. Część 3: Naprawy konstrukcyjne i niekonstrukcyjne”. |
| 3. PN-EN 13813:2003 | „Podkłady podłogowe oraz materiały do ich wykonania. Materiały. Właściwości i wymagania”. |
| 4. PN-EN 998-1:2016-12 | „Wymagania dotyczące zapraw do murów. Część 1: Zaprawa do tynkowania zewnętrznego i wewnętrznego” (<i>wersja angielska</i>). |
| 5. PN-EN 520+A1:2012 | „Płyty gipsowo-kartonowe – Definicje, wymagania i metody badań” |
| 6. PN-EN 13815:2008 | „Odlewane wyroby gipsowo-włóknowe – Definicje, wymagania i metody badań” |
| 7. PN-EN 14411:2016-09 | „Płytki ceramiczne. Definicja, klasyfikacja, właściwości, ocena i weryfikacja stałości właściwości użytkowych i znakowanie” (<i>wersja angielska</i>). |
| 8. PN-EN ISO 10545-12:1999 | „Płytki i płyty ceramiczne. Oznaczanie mrozoodporności”. |
| 9. PN-EN 12004+A1:2012 | „Kleje do płytek. Wymagania, ocena zgodności, klasyfikacja i oznaczenie” (<i>wersja angielska</i>). |
| 10. PN-EN 13888:2010 | „Zaprawy do spoinowania płytek. Wymagania, ocena zgodności, klasyfikacja i oznaczenie”. |
| 11. PN-EN 15651-3:2013-03 | „Kity stosowane do połączeń niestrukturalnych w budynkach i przejściach dla pieszych. Część 3: Kity do pomieszczeń sanitarnych” (<i>wersja angielska</i>). |
| 14. PN-EN 197-1:2012 | „Cement. Część 1: skład, wymagania i kryteria zgodności dotyczące cementów powszechnego użytku”. |
| 15. PN-EN 13139:2003 | „Kruszywa do zaprawy”. |

SPECYFIKACJE TECHNICZNE
WYKONANIA I ODBIORU ROBÓT BUDOWLANYCH
(STANDARDOWE)

ROBOTY MALARSKIE

(Kod CPV 45442100-8)

SSTB – 23.10

Spis treści

1	CZĘŚĆ OGÓLNA	2
2	WYMAGANIA DOTYCZĄCE MATERIAŁÓW.....	2
3	WYMAGANIA DOTYCZĄCE SPRZĘTU, MASZYN I NARZĘDZI	4
4	WYMAGANIA DOTYCZĄCE TRANSPORTU	4
5	WYMAGANIA DOTYCZĄCE WYKONANIA ROBÓT	4
6	KONTROLA JAKOŚCI ROBÓT	6
7	WYMAGANIA DOTYCZĄCE PRZEDMIARU I OBMIARU ROBÓT	8
8	SPOSÓB ODBIORU ROBÓT	8
9	PODSTAWA ROZLICZENIA ROBÓT	9
10	DOKUMENTY ODNIESIENIA	9

1 CZĘŚĆ OGÓLNA

1.1 Nazwa nadana zamówieniu przez Zamawiającego

Budowa żłobka wraz z infrastrukturą techniczną i zagospodarowaniem terenu na części działki nr 915/3 w Rawiczu.

1.2 Przedmiot ST

Przedmiotem niniejszej specyfikacji technicznej (ST) są wymagania dotyczące wykonania i odbioru robót malarskich realizowanych wewnątrz obiektów budowlanych nie narażonych na agresję chemiczną. Specyfikacja techniczna (ST) nie dotyczy wykonywania zabezpieczenia chemoodpornego i antykorozyjnego obiektów budowlanych.

1.3 Zakres stosowania ST

Niniejsza specyfikacja techniczna (ST) jest dokumentem przetargowym i kontraktowym przy zleceniu i realizacji robót wymienionych w pkt. 1.2., a objętych zamówieniem określonym w pkt. 1.8

1.4 Zakres robót objętych ST

Specyfikacja dotyczy wykonania malowania wewnętrznego (wewnątrz pomieszczeń) obiektów budowlanych nie narażonych na agresję chemiczną i obejmuje wykonanie następujących czynności:

- przygotowanie podłoża (wg pkt. 5.3.),
- wykonanie powłok malarskich.

1.5 Określenia podstawowe i definicje

Określenia podane w niniejszej Specyfikacji są zgodne z odpowiednimi normami oraz określeniami podanymi w ST „Wymagania ogólne” Kod CPV 45000000-7, pkt 1.7., a także zdefiniowanymi poniżej:

Podłoże malarskie – surowa, zagruntowana lub wygładzona (np. szpachlówką) powierzchnia (np. muru, tynku, betonu, drewna, płyt drewnopodobnych, itp.), na której będzie wykonywana powłoka malarska.

Powłoka malarska – stwardniała warstwa farby, lakieru lub emalii nałożona i rozprowadzona na podłożu, decydująca o właściwościach użytkowych i walorach estetycznych pomalowanej powierzchni.

Farba – płynna lub półpłynna zawiesina bądź mieszanina bardzo rozdrobnionych ciał stałych (np. pigmentu – barwnika, różnych wypełniaczy i środków pomocniczych) w roztworze spoiwa.

Lakier – niepigmentowany roztwór koloidalny (np. żywic, olejów, poliestrów), który po pokryciu nim powierzchni i wyschnięciu tworzy powłokę transparentną.

Emalia – lakier barwiony pigmentami, zastygający w szklistą powłokę.

Pigment – naturalna lub sztuczna substancja barwna bądź barwiąca, która nadaje kolor farbom lub emaliom.

Farba dyspersyjna – zawiesina pigmentów i wypełniaczy w dyspersji wodnej polimeru z dodatkiem środków pomocniczych.

Farba na rozpuszczalnikowych spoiwach żywicznych – zawiesina pigmentów i wypełniaczy w spoiwie żywicznym, rozcieńczanym rozpuszczalnikami organicznymi (np. benzyną lakową, terpentyną itp.).

Farba lub emalie na spoiwach żywicznych rozcieńczalne wodą – zawiesina pigmentów i wypełniaczy w spoiwie żywicznym, rozcieńczalna wodą.

Farba na spoiwach mineralnych – mieszanina spoiwa mineralnego (np. wapna, cementu, szkła wodnego itp.), pigmentów, wypełniaczy oraz środków pomocniczych i modyfikujących, przygotowana w postaci suchej – przeznaczonej do zarobienia wodą - lub w postaci ciekłej, gotowej do stosowania mieszanki.

Farba na spoiwach mineralno-organicznych – mieszanina spoiw mineralnych i organicznych (np. dyspersji wodnej żywic, kleju kazeinowego, kleju kostnego itp.), pigmentów, wypełniaczy oraz środków pomocniczych; produkowana w postaci suchych mieszanek lub past do zarobienia wodą.

1.6 Ogólne wymagania dotyczące robót malarskich

Wykonawca robót jest odpowiedzialny za jakość ich wykonania oraz za zgodność z dokumentacją projektową, specyfikacjami technicznymi i poleceniami Inspektora nadzoru. Ogólne wymagania dotyczące robót podano w ST „Wymagania ogólne” Kod CPV 45000000-7, pkt 1.5.

2 WYMAGANIA DOTYCZĄCE MATERIAŁÓW

2.1 Ogólne wymagania dotyczące właściwości materiałów, ich pozyskiwania i składowania podano w ST „Wymagania ogólne” Kod CPV 45000000-7, pkt 2

2.2 Rodzaje materiałów

Wszystkie materiały do wykonania robót malarskich powinny odpowiadać wymaganiom zawartym w dokumentach odniesienia (normach, europejskich ocenach technicznych, aprobatkach technicznych – wydanych do 31 grudnia 2016 r., a po zakończeniu okresu ich ważności w krajowych ocenach technicznych – kartach technicznych itp.).

2.2.1 Materiały do malowania wewnątrz obiektów budowlanych

Do malowania powierzchni wewnątrz obiektów można stosować:

- farby dyspersyjne odpowiadające wymaganiom normy PN-C-81914:2002, PN-C-81914: 2002/Az1:2015-03,
- farby olejne i alkidowe (ftalowe) odpowiadające wymaganiom normy PN-C-81901:2002,

- emalie olejno-żywiczne, ftalowe, ftalowe modyfikowane i ftalowe kopolimeryzowane styrenowe odpowiadające wymaganiom normy PN-C-81607:1998,
- farby na spoiwach:
 - żywicznych rozpuszczalnikowych innych niż olejne i ftalowe,
 - żywicznych rozcieńczalnych wodą,
 - mineralnych bez lub z dodatkami modyfikującymi w postaci ciekłej lub suchych mieszanek do zarobienia wodą,
 - mineralno-organicznych jedno- lub kilkuskładnikowe do rozcieńczania wodą,
 które powinny odpowiadać wymaganiom aprobat technicznych – wydanych do 31 grudnia 2016 r., a po zakończeniu okresu ich ważności krajowych ocen technicznych,
- lakiery wodorozcieńczalne odpowiadające wymaganiom normy PN-C-81802:2002,
- lakiery olejno-żywiczne, ftalowe, ftalowe modyfikowane i ftalowe kopolimeryzowane styrenowe odpowiadające wymaganiom normy PN-C-81800:1998,
- lakiery na spoiwach żywicznych rozpuszczalnikowych innych niż olejne i ftalowe, które powinny odpowiadać wymaganiom aprobat technicznych – wydanych do 31 grudnia 2016 r., a po zakończeniu okresu ich ważności krajowych ocen technicznych,
- środki gruntujące, które powinny odpowiadać wymaganiom aprobat technicznych – wydanych do 31 grudnia 2016 r., a po zakończeniu okresu ich ważności krajowych ocen technicznych.

2.2.2 Materiały pomocnicze

Materiały pomocnicze do wykonywania robót malarskich to:

- rozcieńczalniki, w tym: woda, terpentyna, benzyna do lakierów i emalii, spirytus denaturowany, inne rozcieńczalniki przygotowane fabrycznie,
- środki do odtłuszczania, mycia i usuwania zanieczyszczeń podłoża,
- środki do likwidacji zacieków i wykwitów,
- kity i masy szpachlowe do naprawy podłoża.

Wszystkie ww. materiały muszą mieć właściwości techniczne określone przez producenta wyrobów malarskich i odpowiadające wymaganiom odpowiednich dokumentów odniesienia (norm, europejskich ocen technicznych, bądź aprobat technicznych – wydanych do 31 grudnia 2016 r., a po zakończeniu okresu ich ważności krajowych ocen technicznych).

2.2.3 Woda

Do przygotowania farb zarabianych wodą należy stosować wodę odpowiadającą wymaganiom normy PN-EN 1008:2004 „Woda zarobowa do betonu – Specyfikacja pobierania próbek, badanie i ocena przydatności wody zarobowej do betonu, w tym wody odzyskanej z procesów produkcji betonu”.

Bez badań laboratoryjnych może być stosowana tylko wodociągowa woda pitna.

Niedozwolone jest użycie wód ściekowych, kanalizacyjnych, bagiennych oraz wód zawierających tłuszcze organiczne, oleje i muł.

2.3 Warunki przyjęcia na budowę materiałów i wyrobów do robót malarskich

Materiały i wyroby do robót malarskich mogą być przyjęte na budowę, jeśli spełniają następujące warunki:

- są zgodne z ich wyszczególnieniem i charakterystyką podaną w dokumentacji projektowej i w niniejszej specyfikacji technicznej,
- są właściwie opakowane, firmowo zamknięte (bez oznak naruszenia zamknięć) i oznakowane w sposób umożliwiający ich pełną identyfikację,
- spełniają wymagane właściwości wskazane odpowiednimi dokumentami odniesienia,
- producent dostarczył dokumenty świadczące o dopuszczeniu materiałów i wyrobów budowlanych, zgodnie z właściwymi przepisami, do obrotu lub udostępnieniu na rynku krajowym bądź do jednostkowego zastosowania (kopie deklaracji właściwości użytkowych, oświadczenie producenta o zapewnieniu zgodności wyrobu budowlanego dopuszczonego do jednostkowego zastosowania z indywidualną dokumentacją techniczną, itp.) oraz karty techniczne /katalogowe wyrobów lub firmowe wytyczne/zalecenia stosowania wyrobów, karty charakterystyki wyrobów, informacje o zawartości substancji niebezpiecznych, itp.),
- wyroby malarskie zakwalifikowane do substancji niebezpiecznych lub mieszanin niebezpiecznych spełniają wymagania podane w Ustawie o substancjach chemicznych i ich mieszaninach z dnia 25 lutego 2011 r. (tekst jednolity Dz. U. z 2015 r. Nr 0, poz. 1203),
- opakowania wyrobów malarskich zakwalifikowanych do substancji niebezpiecznych lub mieszanin niebezpiecznych spełniają wymagania podane w rozporządzeniu Ministra Zdrowia z dn. 20 kwietnia 2012 r. w sprawie oznakowania opakowań substancji niebezpiecznych i mieszanin niebezpiecznych oraz niektórych mieszanin (tekst jednolity Dz. U. z 2015 r. Nr 0, poz. 450),
- spełniają wymagania wynikające z ich terminu przydatności do użycia (termin zakończenia robót malarskich powinien się kończyć przed zakończeniem podanych na opakowaniach terminów przydatności do stosowania odpowiednich wyrobów).

2.4 Warunki przechowywania materiałów i wyrobów do robót malarskich

Materiały i wyroby do robót malarskich powinny być przechowywane i magazynowane zgodnie z instrukcją producenta oraz wymaganiami odpowiednich dokumentów odniesienia tj. norm, europejskich ocen technicznych, bądź aprobat technicznych – wydanych do 31 grudnia 2016 r., a po zakończeniu okresu ich ważności krajowych ocen technicznych – lub wytycznych wynikających z niniejszej specyfikacji technicznej.

Pomieszczenie magazynowe do przechowywania materiałów i wyrobów opakowanych powinno być kryte, suche oraz zabezpieczone przed zawilgoceniem, opadami atmosferycznymi, przemarznięciem i przed działaniem promieni słonecznych.

Wyroby malarskie konfekcjonowane powinny być przechowywane w oryginalnych, zamkniętych opakowaniach w temperaturze powyżej +5°C a poniżej +35°C, o ile SST nie mówi inaczej. Wyroby pakowane w worki powinny być układane na paletach lub drewnianej wentylowanej podłodze, w ilości warstw nie większej niż 10.

Jeżeli nie ma możliwości poboru wody na miejscu wykonywania robót, to wodę należy przechowywać w szczelnych i czystych pojemnikach lub cysternach. Nie wolno przechowywać wody w opakowaniach po środkach chemicznych lub w takich, w których wcześniej przetrzymywano materiały mogące zmienić skład chemiczny wody.

3 WYMAGANIA DOTYCZĄCE SPRZĘTU, MASZYN I NARZĘDZI

3.1 Ogólne wymagania dotyczące sprzętu podano w ST „Wymagania ogólne” Kod CPV 45000000-7, pkt 3

3.2 Sprzęt i narzędzia do wykonywania robót malarskich

Wykonawca jest zobowiązany do używania takich narzędzi i sprzętu, które nie spowodują niekorzystnego wpływu na jakość materiałów i wykonywanych robót oraz będą przyjazne dla środowiska, a także bezpieczne dla brygad roboczych wykonujących roboty malarskie. Przy doborze narzędzi i sprzętu należy uwzględnić wymagania producenta stosowanych materiałów i wyrobów.

Do wykonywania robót malarskich należy stosować:

- szczotki o sztywnym włosiu lub druciane do czyszczenia podłoża,
- szpachle i pace metalowe lub z tworzyw sztucznych,
- pędzle i wałki,
- mieszadła napędzane wiertarką elektryczną oraz pojemniki do przygotowania kompozycji składników farb,
- agregaty malarskie ze sprężarkami,
- drabiny i rusztowania.

4 WYMAGANIA DOTYCZĄCE TRANSPORTU

4.1 Ogólne wymagania dotyczące transportu podano w ST „Wymagania ogólne” Kod CPV 45000000-7, pkt 4

4.2 Wymagania szczegółowe dotyczące transportu materiałów

Transport materiałów do robót malarskich w opakowaniach nie wymaga specjalnych urządzeń i środków transportu. W czasie transportu należy zabezpieczyć przewożone materiały w sposób wykluczający ich zawilgocenie i uszkodzenie opakowań. W przypadku dużych ilości materiałów zalecane jest przewożenie ich na paletach i użycie do załadunku oraz rozładunku urządzeń mechanicznych.

Do transportu farb i innych materiałów w postaci suchych mieszanek, w opakowaniach papierowych zaleca się używać samochodów zamkniętych. Do przewozu farb w innych opakowaniach można wykorzystywać samochody pokryte plandekami lub zamknięte.

5 WYMAGANIA DOTYCZĄCE WYKONANIA ROBÓT

5.1 Ogólne zasady wykonania robót podano w ST „Wymagania ogólne” Kod CPV 45000000-7, pkt 5

5.2 Warunki przystąpienia do robót malarskich

Do wykonywania robót malarskich można przystąpić po całkowitym zakończeniu poprzedzających robót budowlanych oraz po przygotowaniu i kontroli podłoża pod malowanie a także kontroli materiałów.

Wewnątrz budynku pierwsze malowanie ścian i sufitów można wykonywać po:

- całkowitym ukończeniu robót instalacyjnych, tj. wodociągowych, kanalizacyjnych, centralnego ogrzewania, gazowych, elektrycznych, z wyjątkiem założenia urządzeń sanitarnych (biały montaż) oraz armatury oświetleniowej (gniazdka, wyłączniki itp.),
- wykonaniu podłoża pod wykładziny podłogowe,
- ułożeniu podłóg drewnianych, tzw. białych,
- całkowitym dopasowaniu i wyregulowaniu stolarki, lecz przed oszkleniem okien itp., jeśli stolarka nie została wykończona fabrycznie.

Drugie malowanie można wykonywać po:

- wykonaniu tzw. białego montażu,
- ułożeniu posadzek (z wyjątkiem wykładzin dywanowych i wykładzin z tworzyw sztucznych) z przybiciem listew przyściennych i cokołów,
- oszkleniu okien, jeśli nie było to wykonane fabrycznie.

5.3 Wymagania dotyczące podłoża pod malowanie

5.3.1 Tynki zwykłe

- 1) Nowe niemalowane tynki powinny odpowiadać wymaganiom określonym w Szczegółowej Specyfikacji Technicznej dla robót tynkowych. Wszelkie uszkodzenia tynków powinny być usunięte przez wypełnienie odpowiednią zaprawą i zatarte do równej powierzchni. Powierzchnia tynków powinna być pozbawiona zanieczyszczeń (np. kurzu, rdzy, tłuszczu, wykwitów solnych). Nowe tynki cementowe i cementowo-wapienne powinny być zagruntowane, jeżeli wymaga tego producent farby.
- 2) Tynki malowane uprzednio farbami powinny być oczyszczone ze starej farby i wszelkich wykwitów oraz odkurzone i umyte wodą. Po umyciu powierzchnia tynków nie powinna wykazywać śladów starej farby ani pyłu po starej powłoce malarskiej. Uszkodzenia tynków należy naprawić odpowiednią zaprawą, zalecaną przez producenta wyrobów malarskich.

- 3) Wilgotność powierzchni tynków (malowanych jak i niemalowanych) nie powinna przekraczać wartości podanych w tablicy 1.
- 4) Wystające lub widoczne nieusuwalne elementy metalowe powinny być zabezpieczone antykorozyjnie.

5.3.2 Tynki pocienione powinny spełniać takie same wymagania jak tynki zwykłe.

5.3.3 Podłoża z płyt gipsowo-kartonowych

powinny być odkurzone, bez plam tłuszczu i oczyszczone ze starej farby. Wkręty mocujące oraz styki płyt powinny być zaszpachlowane. Uszkodzone fragmenty płyt powinny być naprawione masą szpachlową, na którą wydana jest aprobatą techniczną – do 31 grudnia 2016 r., a po zakończeniu okresu jej ważności krajowa ocena techniczna).

5.4 Warunki prowadzenia robót malarskich

5.4.1 Warunki ogólne prowadzenia robót malarskich

Roboty malarskie powinny być prowadzone:

- przy pogodzie bezwietrznej i bez opadów atmosferycznych (w przypadku robót malarskich zewnętrznych),
- w temperaturze nie niższej niż +5°C, z dodatkowym zastrzeżeniem, że w ciągu doby nie nastąpi spadek temperatury poniżej 0°C,
- w temperaturze nie wyższej niż 25°C, z dodatkowym zastrzeżeniem, by temperatura podłoża nie przewyższyła 20°C (np. w miejscach bardzo nasłonecznionych).

W przypadku wystąpienia opadów w trakcie prowadzenia robót malarskich powierzchnie świeżo pomalowane (niewyschnięte) należy osłonić.

Roboty malarskie można rozpocząć, jeżeli wilgotność podłoży przewidzianych pod malowanie nie przekracza odpowiednich wartości podanych w pkt. 5.3.

Prace malarskie na elementach metalowych można prowadzić przy wilgotności względnej powietrza nie większej niż 80%.

Przy wykonywaniu prac malarskich w pomieszczeniach zamkniętych należy zapewnić odpowiednią wentylację.

Roboty malarskie farbami, emaliami lub lakierami rozpuszczalnikowymi należy prowadzić z daleka od otwartych źródeł ognia, narzędzi oraz silników powodujących iskrzenie i mogących być źródłem pożaru.

Elementy, które w czasie robót malarskich mogą ulec uszkodzeniu lub zanieczyszczeniu, należy zabezpieczyć i osłonić przez zabrudzeniem farbami.

Prace malarskie należy prowadzić zgodnie z instrukcją producenta farby, która powinna zawierać:

- informacje o ewentualnym środku gruntującym i o przypadkach, kiedy należy go stosować,
- sposób przygotowania farby do malowania,
- sposób nakładania farby, w tym informacje o narzędziach (np. pędzle, wałki, agregaty malarskie),
- krotność nakładania farby oraz jej zużycie na 1 m²,
- czas między nakładaniem kolejnych warstw,
- zalecenia odnośnie mycia narzędzi,
- zalecenia w zakresie bhp.

5.4.2 Wykonanie robót malarskich wewnętrznych

Wewnętrzne roboty malarskie można rozpocząć, kiedy podłoża spełniają wymagania podane w pkt. 5.3., a warunki prowadzenia robót wymagania określone w pkt. 5.4.1. niniejszej specyfikacji technicznej.

Wewnętrzne prace malarskie należy prowadzić zgodnie z instrukcją producenta farb, zawierającą informacje wymienione w pkt. 5.4.1. niniejszej specyfikacji technicznej.

Roboty powinny być wykonywane na oczyszczonych i odpowiednio – do stosowanej farby i żądanej jakości robót – przygotowanych podłożach.

Elementy obiektu, które podczas wewnętrznych robót malarskich mogą zostać zanieczyszczone lub uszkodzone powinny być osłonięte i zabezpieczone.

5.5 Wymagania dotyczące powłok malarskich

5.5.1 Wymagania w stosunku do powłok z farb dyspersyjnych

Powłoki z farb dyspersyjnych powinny być:

- a) niezmywalne przy stosowaniu środków myjących i dezynfekujących, odporne na tarcie na sucho i na szorowanie oraz na reemulgację,
- b) aksamitno-matowe lub posiadać nieznaczny połysk, zgodny z wzorcem producenta i dokumentacją projektową,
- c) jednolitej barwy, równomierne, bez smug, plam, zgodne ze wzorcem producenta i dokumentacją projektową,
- d) bez uszkodzeń, prześwitów podłoża, śladów pędzla,
- e) bez złuszczeń, odstawania od podłoża oraz widocznych łączeń i poprawek,
- f) bez grudek pigmentów i wypełniaczy ulegających rozcieraniu.

Dopuszcza się chropowatość powłoki odpowiadającą rodzajowi faktury pokrywanego podłoża.

5.5.2 Wymagania w stosunku do powłok z farb na rozpuszczalnikowych spoiwach żywicznych oraz farb na spoiwach żywicznych rozcieńczalnych wodą

Powłoki te powinny być:

- a) odporne na zmywanie wodą ze środkiem myjącym, tarcie na sucho i na szorowanie,
 - b) bez uszkodzeń, smug, plam, prześwitów i śladów pędzla,
 - c) zgodne ze wzorcem producenta i dokumentacją projektową w zakresie barwy i połysku. Dopuszcza się chropowatość powłoki odpowiadającą rodzajowi faktury pokrywanego podłoża.
- Przy jednowarstwowej powłoce malarskiej dopuszczalne są nieznaczne miejscowe prześwity podłoża.

Nie dopuszcza się w tego rodzaju powłokach:

- a) spękań,
- b) łuszczenia się powłok,
- c) odstawania powłok od podłoża.

5.5.3 Wymagania w stosunku do powłok wykonanych z farb mineralnych z dodatkami modyfikującymi lub bez, w postaci suchych mieszanek oraz farb na spoiwach mineralno-organicznych

Powłoki z farb mineralnych powinny:

- a) równomiernie pokrywać podłoża, bez prześwitów, plam i odprysków,
- b) nie ścierać się i nie obsypywać przy potarciu miękką tkaniną bawełnianą,
- c) nie mieć śladów pędzla,
- d) w zakresie barwy i połysku być zgodne z wzorcem producenta oraz dokumentacją projektową,
- e) być odporne na zmywanie wodą (za wyjątkiem farb wapiennych i cementowych bez dodatków modyfikujących),
- f) nie mieć przykrego zapachu.
- a) na powłokach wykonanych na elewacjach niejednorodności odcieni barwy powłoki w miejscach napraw tynku po hakach rusztowań, o powierzchni każdego z nich nieprzekraczającej 20 cm²,
- b) chropowatość powłoki odpowiadającą rodzajowi faktury pokrywanego podłoża,
- c) odchylenia do 2 mm na 1 m oraz do 3 mm na całej długości na liniach styku odmiennych barw,
- d) ślady pędzla na powłokach jednowarstwowych.

6 KONTROLA JAKOŚCI ROBÓT

6.1 Ogólne zasady kontroli jakości robót podano w ST „Wymagania ogólne” Kod CPV 45000000-7, pkt 6

6.2 Badania przed przystąpieniem do robót malarskich

Przed przystąpieniem do robót malarskich należy przeprowadzić badanie podłoża oraz materiałów, które będą wykorzystywane do wykonywania robót.

6.2.1 Badania podłoża pod malowanie

Badanie podłoża pod malowanie, w zależności od jego rodzaju, należy wykonywać w następujących terminach:

- dla podłoża betonowego nie wcześniej niż po 4 tygodniach od daty jego wykonania,
- dla pozostałych podłoży, po otrzymaniu protokołu z ich przyjęcia.

Badanie podłoża powinno być przeprowadzane po zamocowaniu i wbudowaniu wszystkich elementów przeznaczonych do malowania.

Kontrolą powinny być objęte w przypadku:

- murów ceglanych i kamiennych – zgodność wykonania z projektem budowlanym, dokładność wykonania zgodnie ze Szczegółową Specyfikacją Techniczną robót murowych, wypełnienie spoin, wykonanie napraw i uzupełnień, czystość powierzchni, wilgotność muru,
- podłoży betonowych – dokładność i zgodność wykonania z projektem budowlanym oraz Szczegółową Specyfikacją Techniczną robót betonowych, czystość powierzchni, wykonanie napraw i uzupełnień, wilgotność podłoża, zabezpieczenie elementów metalowych,
- tynków zwykłych i pocienionych – zgodność z projektem, równość i wygląd powierzchni z uwzględnieniem wymagań określonych w Szczegółowej Specyfikacji Technicznej robót tynkowych, czystość powierzchni, wykonanie napraw i uzupełnień, zabezpieczenie elementów metalowych, wilgotność tynku,
- podłoży z drewna – wilgotność, stan podłoża, wygląd i czystość powierzchni, wykonanie napraw i uzupełnień,
- płyt gipsowo-kartonowych i włóknisto-mineralnych – wilgotność, wygląd i czystość powierzchni, wykonanie napraw i uzupełnień, wykończenie styków oraz zabezpieczenie wkrętów,
- elementów metalowych – czystość powierzchni.

Dokładność wykonania murów należy badać metodami opisanymi w Szczegółowej Specyfikacji Technicznej dla robót murowych.

Równość powierzchni tynków należy sprawdzać metodami podanymi w Szczegółowej Specyfikacji Technicznej dla robót tynkowych.

Wygląd powierzchni podłoży należy oceniać wizualnie, z odległości około 1 m, w rozproszonym świetle dziennym lub sztucznym.

Zapylenie powierzchni (z wyjątkiem powierzchni metalowych) należy oceniać przez przetarcie powierzchni suchą, czystą ręką. W przypadku powierzchni metalowych do przetarcia należy używać czystej szmatki.

Wilgotność podłoży należy oceniać przy użyciu odpowiednich przyrządów. W przypadku wątpliwości należy pobrać próbkę podłoża i określić wilgotność metodą suszarkowo-wagową.

Wyniki badań powinny być porównane z wymaganiami podanymi w pkt. 5.3. niniejszej specyfikacji technicznej, odnotowane w formie protokołu kontroli, wpisane do dziennika budowy o ile jest prowadzony i akceptowane przez inspektora nadzoru.

6.2.2 Kontrola jakości materiałów

Farby i środki gruntujące użyte do malowania powinny odpowiadać normom wymienionym w pkt. 2.2.1.-2.2.4.

Bezpośrednio przed użyciem należy sprawdzić:

- czy dostawca dostarczył dokumenty świadczące o dopuszczeniu materiałów i wyrobów budowlanych używanych w robotach malarskich do obrotu lub udostępnieniu na rynku krajowym bądź do jednostkowego zastosowania, zgodnie z właściwymi przepisami,
- terminy przydatności do użycia podane na opakowaniach,
- wygląd zewnętrzny farby w każdym opakowaniu.

Ocenę wyglądu zewnętrznego należy przeprowadzać wizualnie. Farba powinna stanowić jednorodną w kolorze i konsystencji mieszaninę.

Niedopuszczalne jest stosowanie farb, w których widać:

a) w przypadku farb ciekłych:

- skoagulowane spoiwo,
- nieroztarte pigmenty,
- grudki wypełniaczy (z wyjątkiem niektórych farb strukturalnych),
- kożuch,
- ślady pleśni,
- trwałe, niedające się wymieszać osady,
- nadmierne, utrzymujące się spienienie,
- obce wtrącenia,
- zapach gnilny,

b) w przypadku farb w postaci suchych mieszanek:

- ślady pleśni,
- zbrylenie,
- obce wtrącenia,
- zapach gnilny.

6.3 Badania w czasie robót

Badania w czasie robót polegają na sprawdzaniu zgodności wykonywanych robót malarskich z dokumentacją projektową, wymaganiami niniejszej specyfikacji i instrukcjami producentów farb. Badania te w szczególności powinny dotyczyć sprawdzenia technologii wykonywanych robót w zakresie gruntowania podłoża i nakładania powłok malarskich.

6.4 Badania w czasie odbioru robót

6.4.1 Zakres i warunki wykonywania badań

Badania w czasie odbioru robót przeprowadza się celem oceny czy spełnione zostały wszystkie wymagania dotyczące wykonanych robót malarskich

Przy badaniach w czasie odbioru robót należy wykorzystywać wyniki badań dokonanych przed przystąpieniem do robót i w trakcie ich wykonywania oraz zapisy w dzienniku budowy dotyczące wykonanych robót.

Badania powłok przy ich odbiorze należy przeprowadzać nie wcześniej niż:

- po 7 dniach od zakończenia ich wykonywania – dla farb dyspersyjnych i na spoiwach mineralno-organicznych,
- po 14 dniach od zakończenia ich wykonywania – dla farb olejnych, syntetycznych oraz lakierów i emalii,
- po 28 dniach od zakończenia ich wykonywania – dla farb na spoiwach mineralnych.

Powłoki wewnętrzne z farb wodnych i wodorozcieńczalnych powinny być badane dopiero po zakończeniu robót malarskich farbami olejnymi i syntetycznymi oraz emaliami i lakierami na tych spoiwach, a także po zainstalowaniu urządzeń sanitarnych oraz elektrycznych, ale przed cyklinowaniem posadzek parkietowych.

Ocena jakości powłok malarskich obejmuje:

- sprawdzenie wyglądu zewnętrznego,
- sprawdzenie zgodności barwy i połysku,
- sprawdzenie odporności na wycieranie,
- sprawdzenie przyczepności powłoki,
- sprawdzenie odporności na zmywanie.

6.4.2 Opis badań

Metody przeprowadzania badań powłok malarskich w czasie odbioru robót:

- sprawdzenie wyglądu zewnętrznego – wizualnie, okiem nieuzbrojonym w świetle rozproszonym z odległości około 0,5 m,
- sprawdzenie zgodności barwy i połysku – przez porównanie w świetle rozproszonym barwy i połysku wyschniętej powłoki z wzorcem producenta,
- sprawdzenie odporności powłoki na wycieranie – przez lekkie, kilkukrotne pocieranie jej powierzchni wełnianą lub bawełnianą szmatką w kolorze kontrastowym do powłoki. Powłokę należy uznać za odporną na wycieranie, jeżeli na szmatce nie wystąpiły ślady farby,
- sprawdzenie przyczepności powłoki:
 - na podłożach mineralnych i mineralno-włóknistych – przez wykonanie skalpelem siatki nacięć prostopadłych o boku oczka 5 mm, po 10 oczek w każdą stronę a następnie przetarcia pędzlem naciętej powłoki; przyczepność powłoki należy uznać za dobrą, jeżeli żaden z kwadracików nie wypadnie,
 - na podłożach drewnianych i metalowych – metodą opisaną w normie PN-EN ISO 2409:2013-06,

- e) sprawdzenie odporności na zmywanie – przez pięciokrotne silne potarcie powłoki moką namydloną szczotką z twardej szczeciny, a następnie dokładne spłukanie jej wodą za pomocą miękkiego pędzla; powłokę należy uznać za odporną na zmywanie, jeżeli piana mydlana na szczotce nie ulegnie zabarwieniu oraz jeżeli po wyschnięciu cała badana powłoka będzie miała jednakową barwę i nie powstaną prześwity podłoża.

Wyniki badań powinny być porównane z wymaganiami podanymi w pkt. 5.5. i opisane w dzienniku budowy i protokole podpisanym przez przedstawicieli inwestora (zamawiającego) oraz wykonawcy.

7 WYMAGANIA DOTYCZĄCE PRZEDMIARU I OBMiaru ROBÓT

7.1 Ogólne zasady przedmiaru i obmiaru podano w ST „Wymagania ogólne” Kod CPV 45000000-7, pkt 7

7.2 Szczegółowe zasady obmiaru robót malarskich

Powierzchnię malowania oblicza się w metrach kwadratowych w rozwinięciu, według rzeczywistych wymiarów. Z obliczonej powierzchni nie potrąca się otworów i miejsc nie-malowanych o powierzchni każdego z nich do 0,5 m².

Dla ścian i sufitów z profilami ciągnionymi lub ozdobami, okien i drzwi, elementów ażurowych, grzejników i rur należy stosować uproszczone metody obmiaru.

Dla ścian i sufitów z profilami ciągnionymi lub wklejonymi ozdobami uproszczony sposób ich obmiaru polega na obliczeniu powierzchni rzutu i zwiększeniu uzyskanego wyniku przez zastosowanie współczynników podanych w tablicy 2.

Tablica 2. Współczynniki przeliczeniowe dla powierzchni z ozdobami

Lp.	Stosunek rzutu powierzchni ozdób do całej powierzchni ściany lub sufitu	Współczynnik
a	b	c
01	do 10%	1,10
02	do 20%	1,20
03	do 40%	1,40
04	ponad 40%	2,00

Malowanie obu stron żebrowych grzejników radiatorowych obmierza się jako podwójną powierzchnię prostokąta, opisanego na grzejniku (z wyjątkiem grzejników typu S-130 i T-1, dla których należy przyjmować potrójną powierzchnię opisanego prostokąta).

Malowanie rur o średnicy zewnętrznej do 30 cm obmierza się w metrach długości. Malowanie rur o większych średnicach zewnętrznych oblicza się w metrach kwadratowych ich powierzchni w rozwinięciu.

8 SPOSÓB ODBIORU ROBÓT

8.1 Ogólne zasady odbioru robót podano w ST „Wymagania ogólne” Kod CPV 45000000-7, pkt 8

8.2 Odbiór robót zanikających i ulegających zakryciu

Przy robotach związanych z wykonywaniem powłok malarskich elementem ulegającym zakryciu są podłoża. Odbiór podłoży musi być dokonany przed rozpoczęciem robót malarskich.

W trakcie odbioru należy przeprowadzić badania wymienione w pkt. 6.2.1. niniejszej specyfikacji. Wyniki badań należy porównać z wymaganiami dotyczącymi podłoży pod malowanie, określonymi w pkt. 5.3. niniejszej specyfikacji.

Jeżeli wszystkie pomiary i badania dały wynik pozytywny można uznać podłoża za wykonane prawidłowo, tj. zgodnie z dokumentacją projektową oraz SST i zezwolić na przystąpienie do robót malarskich.

Jeżeli chociaż jeden wynik badania jest negatywny podłoże nie powinno być odebrane. W takim przypadku należy ustalić zakres prac i rodzaje materiałów koniecznych do usunięcia nieprawidłowości podłoża. Po wykonaniu ustalonego zakresu prac należy ponownie przeprowadzić badanie nieodebranego podłoża.

Wszystkie ustalenia związane z dokonaniem odbioru robót ulegających zakryciu (podłoża) oraz materiałów należy zapisać w dzienniku budowy lub protokole podpisanym przez przedstawicieli inwestora (inspektor nadzoru) i wykonawcy (kierownik budowy).

8.3 Odbiór częściowy

Odbiór częściowy polega na ocenie ilości i jakości wykonanej części robót. Odbioru częściowego robót dokonuje się dla zakresu określonego w dokumentach umownych, według zasad jak przy odbiorze ostatecznym robót (pkt 8.4. niniejszej specyfikacji).

Celem odbioru częściowego jest wczesne wykrycie ewentualnych usterek w realizowanych robotach i ich usunięcie przed odbiorem końcowym.

Odbiór częściowy robót jest dokonywany przez inspektora nadzoru w obecności kierownika budowy. Protokół odbioru częściowego jest podstawą do dokonania częściowego rozliczenia robót

8.4 Odbiór ostateczny (końcowy)

8.4.1 Zasady przeprowadzania odbioru końcowego

Odbiór końcowy stanowi ostateczną ocenę rzeczywistego wykonania robót w odniesieniu do ich zakresu (ilości), jakości i zgodności z dokumentacją projektową oraz niniejszą specyfikacją techniczną.

Odbiór ostateczny przeprowadza komisja powołana przez zamawiającego, na podstawie przedłożonych dokumentów, wyników badań oraz dokonanej oceny wizualnej.

Zasady i terminy powoływania komisji oraz czas jej działania powinna określać umowa.

8.5 Odbiór po upływie okresu rękojmi i gwarancji

Celem odbioru po okresie rękojmi i gwarancji jest ocena stanu powłok malarskich po użytkowaniu w tym okresie oraz ocena wykonywanych w tym okresie ewentualnych robót poprawkowych, związanych z usuwaniem zgłoszonych wad.

Odbiór po upływie okresu rękojmi i gwarancji jest dokonywany na podstawie oceny wizualnej powłok malarskich, z uwzględnieniem zasad opisanych w pkt. 8.4. „Odbiór ostateczny (końcowy)” niniejszej specyfikacji.

Pozytywny wynik odbioru pogwarancyjnego jest podstawą do zwrotu kaucji gwarancyjnej a negatywny do dokonania potrąceń wynikających z obniżonej jakości robót.

Przed upływem okresu gwarancyjnego zamawiający powinien zgłosić wykonawcy wszystkie zauważone wady w wykonanych robotach malarskich.

9 PODSTAWA ROZLICZENIA ROBÓT

9.1 Ogólne ustalenia dotyczące podstawy płatności podano w ST „Wymagania ogólne” Kod CPV 45000000-7, pkt 9

9.2 Zasady rozliczenia i płatności

Rozliczenie robót malarskich może być dokonane jednorazowo po wykonaniu pełnego zakresu robót i ich końcowym odbiorze lub etapami określonymi w umowie, po dokonaniu odbiorów częściowych robót.

Ostateczne rozliczenie umowy pomiędzy zamawiającym a wykonawcą następuje po dokonaniu odbioru pogwarancyjnego.

9.3 Podstawy rozliczenia oraz płatności wykonanego i odebranego zakresu robót malarskich

Podstawę rozliczania robót malarskich stanowi ustalona w umowie kwota ryczałtowa za określony zakres robót obejmujący roboty malarskie.

Kwota ryczałtowa obejmująca roboty malarskie uwzględnia koszty wykonania następujących prac malarskich oraz prac z nimi związanych, takich jak:

- przygotowanie stanowiska roboczego,
- dostarczenie do stanowiska roboczego materiałów, narzędzi i sprzętu,
- obsługę sprzętu,
- ustawienie i przestawienie drabin lub montaż, demontaż i pracę rusztowań niezbędnych do wykonania robót malarskich, niezależnie od wysokości prowadzenia prac,
- zabezpieczenie podłóg i innych elementów, nie przeznaczonych do malowania, przed zanieczyszczeniem i uszkodzeniem w trakcie wykonywania robót malarskich,
- przygotowanie farb, szpachlówek, gruntów i innych materiałów,
- ocenę i przygotowanie podłoża, zgodnie z wymaganiami dokumentacji projektowej i szczegółowej specyfikacji technicznej,
- próby kolorów,
- demontaż przed robotami malarskimi i montaż po wykonaniu robót elementów, które wymagają zdemontowania w celu wykonania prac malarskich np. skrzydeł okiennych i drzwiowych,
- wykonanie prac malarskich,
- usunięcie wad i usterek oraz naprawienie uszkodzeń powstałych w czasie wykonywania robót,
- oczyszczenie miejsca pracy z materiałów zabezpieczających oraz oczyszczenie niepotrzebnie zamalowanych elementów nie przeznaczonych do malowania,
- usunięcie pozostałości, resztek i odpadów materiałów w sposób podany w niniejszej specyfikacji technicznej lub w specyfikacji „Wymagania ogólne” Kod CPV 45000000-7,
- likwidację stanowiska roboczego,
- utylizację opakowań i resztek materiałów zgodnie ze wskazaniem producentów i wymaganiami podanymi w niniejszej specyfikacji
- koszty pośrednie, zysk kalkulacyjny i ryzyko.

10 DOKUMENTY ODNIESIENIA

10.1 Normy

- | | |
|---------------------------|------------------------------------------------------------------------------------------------------------|
| 1. PN-EN ISO 2409:2013-06 | Farby i lakiery – Badanie metodą siatki nacięć. |
| 2. PN-EN 13300:2002 | Farby i lakiery – Wodne wyroby lakierowe i systemy powłokowe na wewnętrzne ściany i sufity – Klasyfikacja. |
| 3. PN-C-81607:1998 | Emalie olejno-żywiczne, ftalowe, ftalowe modyfikowane i ftalowe kopolimeryzowane styrenowe. |
| 4. PN-C-81800:1998 | Lakiery olejno-żywiczne, ftalowe modyfikowane i ftalowe kopolimeryzowane styrenowe. |
| 5. PN-C-81801:1997 | Lakiery nitrocelulozowe. |
| 6. PN-C-81802:2002 | Lakiery wodorozcieńczalne stosowane wewnątrz. |
| 7. PN-C-81901:2002 | Farby olejne i alkidowe. |
| 8. PN-C-81913:1998 | Farby dyspersyjne do malowania elewacji budynków. |

SPECYFIKACJE TECHNICZNE
WYKONANIA I ODBIORU ROBÓT BUDOWLANYCH
(STANDARDOWE)

BEZSPOINOWY SYSTEM OCIEPLANIA ŚCIAN

(Kod CPV 45450000-6)

SSTB – 23.14

Spis treści

1	CZĘŚĆ OGÓLNA	2
2	WYMAGANIA DOTYCZĄCE MATERIAŁÓW.....	2
3	WYMAGANIA DOTYCZĄCE SPRZĘTU, MASZYN I NARZĘDZI	4
4	WYMAGANIA DOTYCZĄCE TRANSPORTU	4
5	WYMAGANIA DOTYCZĄCE WYKONANIA ROBÓT	5
6	KONTROLA JAKOŚCI ROBÓT	7
7	WYMAGANIA DOTYCZĄCE PRZEDMIARU I OBMIARU ROBÓT	8
8	SPOSÓB ODBIORU ROBÓT	8
9	PODSTAWA ROZLICZENIA ROBÓT	10
10	DOKUMENTY ODNIESIENIA	10

1 CZĘŚĆ OGÓLNA

1.1 Nazwa nadana zamówieniu przez Zamawiającego

Budowa żłobka wraz z infrastrukturą techniczną i zagospodarowaniem terenu na części działki nr 915/3 w Rawiczu.

1.2 Przedmiot ST

Przedmiotem niniejszej standardowej specyfikacji technicznej (ST) są wymagania dotyczące wykonania i odbioru robót – wykonania bezspoinowych systemów ociepleniowych (BSO) ścian budynków.

1.3 Zakres stosowania ST

Standardowa specyfikacja techniczna (ST) stanowi podstawę opracowania szczegółowej specyfikacji technicznej (SST), stosowanej jako dokument przetargowy i kontraktowy przy zlecaniu i realizacji robót wymienionych w pkt. 1.2.

1.4 Przedmiot i zakres robót objętych ST

Specyfikacja dotyczy wszystkich czynności, mających na celu wykonanie bezspoinowych systemów ociepleniowych (BSO), wykonywanych na zewnętrznych powierzchniach ścian (przegród) budynków nowobudowanych oraz istniejących, w ramach robót termomodernizacyjnych.

Przedmiotem opracowania jest określenie wymagań odnośnie właściwości materiałów, wymagań w zakresie sposobów oceny i przygotowania podłoża i wymagań dotyczących wykonania bezspoinowych systemów ociepleniowych oraz ich odbiorów.

1.5 Określenia podstawowe, definicje

Określenia podane w niniejszej ST są zgodne z odpowiednimi normami oraz określeniami podanymi w ST „Wymagania ogólne” Kod CPV 45000000-7, pkt 1.7.

Bezspoinowy system ocieplania ścian zewnętrznych (BSO), obecnie stosowana jest również często nazwa System ETICS (External Thermal Insulation Composite System) stanowi złożony system zewnętrznej izolacji cieplnej, czyli zestaw wyrobów produkowanych fabrycznie, dostarczany jako kompletny zestaw składający się, minimum, z następujących składników:

- zaprawy klejącej i łączników mechanicznych systemu,
- materiału do izolacji cieplnej,
- jednej lub większej liczby określonych warstw systemu, w których co najmniej jedna warstwa zawiera zbrojenie,
- warstwy wykończeniowej systemu.

Wszystkie składniki są dobrane przez producenta odpowiednio dla konkretnego systemu oraz dedykowane do konkretnego podłoża. Systemy BSO można podzielić ze względu na:

- rodzaj zastosowanej izolacji termicznej – styropian, wełna mineralna (zwykła, lamelowa),
- sposób mocowania – klejenie, klejenie i mocowanie mechaniczne, mocowanie mechaniczne,
- rodzaj warstwy wykończeniowej – tynk cienkowarstwowy (mineralny, polimerowy, krzemianowy, silikonowy),
- stopień rozprzestrzeniania ognia – nierozprzestrzeniające, słabo rozprzestrzeniające, silnie rozprzestrzeniające.

Dodatkowo w Specyfikacji używane są następujące terminy:

Podłoże – powierzchnia nowej lub istniejącej ściany lub stropu. Może być w stanie surowym, pokryta tynkiem mineralnym, organicznym i powłokami farb.

Środek gruntujący – materiał наносzony na podłoże lub > warstwę zbrojoną, celem regulacji (wyrównania, redukcji) nasiąkliwości lub zwiększenia przyczepności.

Izolacja cieplna – materiał o niskiej wartości współczynnika przewodzenia ciepła, jako składnik BSO mocowany w formie płyt na ścianach (przegrodach) zewnętrznych i nadający im wymagane parametry termoizolacyjne.

Zaprawa (masa) klejąca – materiał systemu do przyklejania materiału izolacyjnego do podłoża.

Łączniki mechaniczne – określone łączniki do mocowania systemów izolacji cieplnej do podłoża, na przykład kołki rozporowe i profile.

Warstwa zbrojona – określona warstwa systemu stosowana bezpośrednio na powierzchni materiału do izolacji cieplnej. Zawiera zbrojenie. Warstwa zbrojona ma największy wpływ na właściwości mechaniczne systemu.

Siatki z włókna szklanego – określone tkaniny systemu składające się z przędzy z ciągłych włókien szklanych w obu kierunkach wątku i osnowy, z wykończeniem odpornym na działanie alkaliów.

Zbrojenie – określone materiały systemu osadzone w warstwie zbrojonej w celu zwiększenia jej wytrzymałości mechanicznej. Zbrojeniem są zazwyczaj siatki z włókien szklanych lub siatki metalowe.

Warstwa wykończeniowa – określony materiał mineralny, organiczny i/lub nieorganiczny systemu, tworzący jego wierzchnią warstwę. Warstwa wykończeniowa w połączeniu z warstwą zbrojoną stanowi zabezpieczenie przed oddziaływaniem warunków atmosferycznych; nadaje również systemowi fakturę i barwę.

Systemowe elementy uzupełniające – listwy (profile) cokołowe (startowe), kątowniki narożne (ochronne), profile dylatacyjne, profile i elementy dekoracyjne, podokienniki – służą do zapewnienia funkcji technicznych BSO i ukształtowania jego powierzchni.

2 WYMAGANIA DOTYCZĄCE MATERIAŁÓW

2.1 Wymagania ogólne

Ogólne wymagania dotyczące materiałów, ich pozyskiwania i składowania podano w ST „Wymagania ogólne” Kod CPV 45000000-7, pkt 2.

2.2 Rodzaje materiałów i elementów systemu

Wszystkie materiały do wykonania ociepleń powinny odpowiadać wymaganiom zawartym w dokumentach odniesienia (normach, europejskich ocenach technicznych lub aprobatkach technicznych – wydanych do 31 grudnia 2016 r., a po zakończeniu okresu ich ważności krajowych ocenach technicznych).

2.2.1 Środek gruntujący

Materiał wodorozcieńczalny (np. dyspersja akrylowa, wodny roztwór szkła wodnego) stosowany, zależnie od rodzaju i stanu podłoża, do jego przygotowania przed klejeniem płyt izolacji termicznej lub na powierzchni warstwy zbrojonej, przed wykonaniem warstwy wykończeniowej.

2.2.2 Zaprawa (masa) klejąca

Gotowy lub wymagający zarobienia z wodą materiał (na bazie cementu modyfikowany polimerami, polimerowy/akrylowy mieszany z cementem, zbrojony włóknem szklanym) do klejenia płyt izolacji termicznej do podłoża, zróżnicowany zależnie od rodzaju izolacji (styropian, wełna mineralna). Wybór zaprawy ma wpływ na klasyfikację palności wyrobu. W niektórych systemach zaprawa klejąca stosowana jest także do wykonania warstwy zbrojonej. Wymagana konsystencja zaprawy (stożek pomiarowy): 10 ± 1 cm.

2.2.3 Płyty termoizolacyjne

plyty z wełny mineralnej

- płyty z wełny mineralnej zwykłej i lamelowej mają zastosowanie na całych powierzchniach ścian budynków lub, w połączeniu ze styropianem, tylko na części powyżej 25 m ponad poziomem terenu. Płyty z wełny mineralnej zwykłej wymagają w każdym przypadku mocowania mechanicznego, z wełny lamelowej mogą być, zależnie od właściwości podłoża, tylko klejone. Szczegółowe wymagania dla płyt z wełny mineralnej określa norma PN-EN 13162,

2.2.4 Łączniki mechaniczne

Jako łączniki mechaniczne najczęściej stosuje się:

- kołki rozporowe – wkręcane lub wbijane, wykonane z tworzywa sztucznego (nylon, polipropylen, poliamid, polietylen) lub z blachy stalowej, z rdzeniem metalowym lub z tworzywa. Wyposażone są w talerzyki dociskowe, dodatkowo – w krążki termoizolacyjne, zmniejszające efekt powstawania mostków termicznych,
- profile mocujące – metalowe (ze stali nierdzewnej, aluminium) elementy, służące do mocowania płyt izolacji termicznej o frezowanych krawędziach.

2.2.5 Zaprawa klejąco-zbrojąca

Masa oparta na bazie cementu lub bezcementowa (np. dyspersja akrylowo-kopolimerowa), zawierająca wypełniacze (także włókna) przeznaczona do nanoszenia na powierzchnię płyt izolacyjnych. W warstwie tej zaprawy zatapia się siatkę zbrojącą. W niektórych systemach tworzy samodzielnie warstwę zbrojącą.

2.2.6 Siatka zbrojąca

Siatka z włókna szklanego (impregnowanego przeciwalkalicznie) o gramaturze min. 145 g/m², wtapiana w zaprawę zbrojącą.

2.2.7 Zaprawy (masy) tynkarskie

Jako zaprawy tynkarskie stosuje się:

- masy krzemianowe (silikatowe) – oparte na bazie szkła wodnego potasowego (z dodatkiem żywicy akrylowej) gotowe materiały do wykonywania tynków cienkowarstwowych. Barwione w masie nie wymagają malowania farbami elewacyjnymi. Zależnie od uziarnienia (1-3 mm) wykonywane w różnych grubościach i fakturach powierzchni tynków – typu baranek, rowkowy lub modelowany.

2.2.8 Elementy uzupełniające

Elementy uzupełniające – dodatkowe akcesoria systemowe to a przykład:

- profile cokołowe (startowe) – elementy stalowe lub aluminiowe, służące do systemowego ukształtowania dolnej krawędzi powierzchni BSO, mocowane do podłoża za pomocą kołków rozporowych,
- narożniki ochronne – elementy: z włókna szklanego (siatki), PCW, blachy stalowej i aluminiowej (z ramionami z siatki), służące do zabezpieczenia (wzmocnienia) krawędzi (narożników budynków, ościeży itp.) przed uszkodzeniami mechanicznymi,
- listwy krawędziowe – elementy ze stali nierdzewnej (aluminium) służące do wykonywania styków BSO z innymi materiałami (np. ościeżnicami),
- profile dylatacyjne – elementy metalowe lub z włókna szklanego, służące do kształtowania szczelin dylatacyjnych na powierzchni BSO,
- taśmy uszczelniające – rozprężne taśmy z elastycznej, bitumizowanej pianki (poliuretanowej) do wypełniania szczelin dylatacyjnych, połączeń BSO z ościeżnicami, obróbkami blacharskimi i innymi detalami elewacyjnymi,
- pianka uszczelniająca – materiał do wypełniania nieszczelnych połączeń między płytami izolacji termicznej,
- siatka pancerna – siatka z włókna szklanego o wzmocnionej strukturze (gramatura ~500 g/m²), do wykonania wzmocnionej warstwy zbrojonej BSO w strefach o podwyższonym oddziaływaniu mechanicznym (np. do wysokości 2 m ponad poziomem terenu),
- siatka do detali – siatka z włókna szklanego o delikatnej strukturze (gramatura ~50 g/m²) do kształtowania detali elewacji (boniowanie, profile),

- profile (elementy) dekoracyjne – gotowe elementy do kształtowania elewacji (gzysy, obramienia, podokienniki), wykonane z granulatu szklanego, styropianu, pokrywane ewentualnie warstwą zbrojoną i malowane,
- podokienniki – systemowe elementy, wykonane z blachy lakierowanej, powlekanej (stalowej, aluminiowej), dostosowane do montażu z BSO.

2.3 Wariantowe stosowanie materiałów

Zgodnie z określeniem art. 2 pkt 1 Ustawy z dnia 16 kwietnia 2004 r. o wyrobach budowlanych bezspoinowe systemy ocieplania są wyrobami budowlanymi i powinny być stosowane zgodnie z wydanymi im aprobatami technicznymi – wydanymi do 31 grudnia 2016 r., a po zakończeniu okresu ich ważności krajowymi ocenami technicznymi. Wynika z tego wymóg konieczności wyłącznego stosowania składników systemu, wymienionych w odpowiedniej aprobacie technicznej (wydanej do 31 grudnia 2016 r., a po zakończeniu okresu jej ważności krajowej oceny technicznej), pkt 3.1. Materiały i elementy.

2.4 Warunki przyjęcia na budowę wyrobów ociepleniowych

Wyroby do systemów ociepleniowych mogą być przyjęte na budowę, jeśli spełniają następujące warunki:

- są zgodne z ich wyszczególnieniem i charakterystyką podaną w dokumentacji projektowej i specyfikacji technicznej (szczegółowej),
- są właściwie oznakowane i opakowane,
- spełniają wymagane właściwości, wskazane odpowiednimi dokumentami odniesienia,
- producent dostarczył dokumenty świadczące o dopuszczeniu do obrotu lub udostępnieniu na rynku krajowym bądź do jednostkowego zastosowania oraz karty katalogowe wyrobów lub firmowe wytyczne stosowania wyrobów.

Niedopuszczalne jest stosowanie do robót ociepleniowych wyrobów pochodzących z systemów różnych producentów lub nieznanego pochodzenia.

Przyjęcie materiałów i wyrobów na budowę powinno być potwierdzone odpowiednim protokołem lub wpisem do dziennika budowy.

2.5 Warunki przechowywania i składowania wyrobów do robót ociepleniowych

Wszystkie materiały powinny być dostarczane w oryginalnych opakowaniach i przechowywane zgodnie z instrukcją producenta lub odpowiednią normą, europejską oceną techniczną, aprobatą techniczną (wydaną do 31 grudnia 2016 r., a po zakończeniu okresu jej ważności krajową oceną techniczną).

Podstawowe zasady przechowywania:

- środki gruntujące, gotowe masy (zaprawy, kleje), farby – przechowywać w szczelnie zamkniętych opakowaniach, zabezpieczonych przed bezpośrednim nasłonecznieniem i działaniem mrozu, przez okres zgodny z wytycznymi producenta,
- materiały suche – przechowywać w szczelnie zamkniętych opakowaniach, w warunkach suchych, przez okres zgodny z wytycznymi producenta,
- izolacja termiczna – płyty ze styropianu i wełny mineralnej przechowywać w warunkach zabezpieczonych przed uszkodzeniem i oddziaływaniem warunków atmosferycznych,
- siatki zbrojące, listwy, profile, okładziny – przechowywać w warunkach zabezpieczonych przed zanieczyszczeniem i uszkodzeniem mechanicznym.

3 WYMAGANIA DOTYCZĄCE SPRZĘTU, MASZYN I NARZĘDZI

3.1 Ogólne wymagania

Wymagania ogólne dotyczące sprzętu podano w ST „Wymagania ogólne” Kod CPV 45000000 – 7, pkt. 3.

3.2 Sprzęt do wykonywania BSO

Najczęściej stosowany sprzęt do robót dociepleniowych to:

- do prowadzenia robót na wysokości – wszystkie typy rusztowań i urządzeń transportu pionowego, stosowanych do robót elewacyjnych,
- do przygotowania mas i zapraw – mieszarki mechaniczne (wolnoobrotowe), stosowane do mieszania mas, zapraw i klejów budowlanych,
- do transportu i przechowywania materiałów – opakowania fabryczne, duże pojemniki (silosy, opakowania typu „big bag”) do materiałów suchych i o konsystencji past,
- do nakładania mas i zapraw – tradycyjny sprzęt i narzędzia do nakładania ręcznego (pace, kielnie, szpachelki, łaty) oraz do podawania i nakładania mechanicznego (pompy, pompy mieszające, agregaty, pistolety natryskowe), także w systemowym zestawieniu z pojemnikami na materiały,
- do cięcia płyt izolacji termicznej i kształtowania ich powierzchni i krawędzi – szlifierki ręczne, piły ręczne i elektryczne, frezarki do kształtowania krawędzi i powierzchni płyt (boniowanie),
- do mocowania płyt – wiertarki zwykłe i udarowe, osprzęt (nasadki) do kształtowania otworów (zagłębianie talerzyków i krążków termoizolacyjnych),
- do kształtowania powierzchni tynków – pace stalowe, z tworzywa sztucznego, narzędzia do modelowania powierzchni,
- pozostały sprzęt – przyrządy pomiarowe (taśmy i mierniki laserowe) poziomnice, łaty, niwelatory, sznury traserskie itp.

4 WYMAGANIA DOTYCZĄCE TRANSPORTU

4.1 Wymagania ogólne

Ogólne wymagania dotyczące transportu podano w ST „Wymagania ogólne” Kod CPV 45000000-7, pkt 4.

4.2 Transport materiałów

Wyroby do robót ociepleniowych mogą być przewożone jednostkami transportu samochodowego, kolejowego, wodnego i innymi. Załadunek i wyładunek wyrobów w jednostkach ładunkowych (na paletach) należy prowadzić sprzętem mechanicznym, wyposażonym w osprzęt widłowy, kleszczowy lub chwytakowy.

Załadunek i wyładunek wyrobów transportowanych luzem wykonuje się ręcznie. Ręczny załadunek zaleca się prowadzić przy maksymalnym wykorzystaniu sprzętu i narzędzi pomocniczych, takich jak: kleszcze, chwytaki, wciągniki, wózki.

Przy załadunku wyrobów należy przestrzegać zasad wykorzystania pełnej ładowności jednostki transportowej. Do zabezpieczenia przed przemieszczaniem i uszkodzeniem jednostek ładunkowych w czasie transportu należy stosować: kliny, rozpory i bariery.

5 WYMAGANIA DOTYCZĄCE WYKONANIA ROBÓT

5.1 Warunki ogólne

Ogólne zasady wykonania robót podano w ST „Wymagania ogólne” Kod CPV 45000000-7, pkt 5.

Do wykonania bezspoinowych ocieplenie ścian budynków należy bezwzględnie stosować cały system, a więc wyroby jednego producenta dedykowane do realizowanego rozwiązania technicznego. Stosowanie wyrobów innych producentów możliwe jest tylko wtedy gdy dopuszcza to producent/dostawca systemu. W trakcie wykonywania robót należy bezwzględnie przestrzegać instrukcji i zaleceń producenta/dostawcy systemu. Dotyczy to w szczególności sposobu przygotowania podłoża, sposobu i terminów wykonywania kolejnych warstw oraz warunków (temperatura, wilgotność itp.) w których roboty mogą być realizowane.

5.2 Warunki przystąpienia do robót ociepleniowych

Przed rozpoczęciem robót związanych z wykonaniem BSO należy:

- zapoznać się z projektem robót ociepleniowych,
- zapewnić odpowiednie zagospodarowanie terenu wykonania prac i jeśli zachodzi taka potrzeba przygotować plan bezpieczeństwa i ochrony zdrowia (bioz),
- upewnić się, że wykonane zostały wszystkie roboty stanu surowego, zamurować i wypełnić przebiecia, bruzdy i ubytki, jeśli występują,
- upewnić się, że wykonany został cały zakres robót dekarских (pokrycia, odwodnienie, obróbki blacharskie), montażu lub wymiany stolarki okiennej i drzwiowej zewnętrznej oraz, że przejść i przyłączy instalacyjnych na powierzchniach przeznaczonych do wykonania BSO,
- upewnić się, że wykonane zostały roboty, które mogą mieć wpływ na sytuację wilgotnościową podłoża, przede wszystkim tynki wewnętrzne i jastrzychy.

5.3 Wymagania dotyczące podłoża pod roboty ociepleniowe

Przed rozpoczęciem robót należy wykonać ocenę podłoża, polegającą na kontroli jego czystości, wilgotności, twardości, nasiąkliwości i równości.

Próba odporności na ścieranie – ocena stopnia zapylenia, osypywania się powierzchni lub występowania pozostałości wykwitów i spieków za pomocą dłoni lub czarnej, twardej tkaniny.

Próba odporności na skrobanie (zadrapanie) – wykonanie krzyżowych nacięć i zrywanie powierzchni lub ocena zwartości i nośności podłoża oraz przyczepności istniejących powłok za pomocą ryłka.

Próba zwilżania – ocena chłonności (nasiąkliwości) podłoża za pomocą mokrej szczotki, pędzla lub spryskiwacza.

Sprawdzenie równości i gładkości – określenie wielkości odchyłek ściany (stropu) od płaszczyzny i kierunku pionowego (poziomego). Dopuszczalne wartości zależne są od rodzaju podłoża (konstrukcje murowe, żelbetowe monolityczne, żelbetowe prefabrykowane, tynkowane). Określone są one w odpowiednich normach przedmiotowych wymienionych w pkt. 10.1. niniejszej ST.

Ilość i rozmieszczenie poddanych badaniom miejsc powinna umożliwić uzyskanie wyników, miarodajnych dla całej powierzchni podłoża na obiekcie.

Kontroli wymaga także wytrzymałość powierzchni podłoża. Dotyczy to przede wszystkim podłoża istniejących – zwietrzałych powierzchni surowych, tynkowanych i malowanych. W przypadku wątpliwości dotyczących wytrzymałości należy wykonać jej badanie metodą „pull off”, przy zastosowaniu urządzenia badawczego (testera, zrywarki). Można także wykonać próbę odrywania przyklejonych do podłoża próbek materiału izolacyjnego.

Szczególnej uwagi wymagają podłoża (warstwowe) ścian wykonanych w technologii wielkopłytywowej (wielkoblokowej). W tym przypadku, poza powierzchnią, ocenie podlega wytrzymałość (stan techniczny) zakotwień warstwy zewnętrznej,

5.4 Przygotowanie podłoża

Sposób przygotowania podłoża zależy głównie od typu i stanu. Jednak niezależnie od rodzaju podłoża należy przede wszystkim:

- oczyścić podłoże z kurzu i pyłu, usunąć zanieczyszczenia, pozostałości środków antyadhezyjnych (olejów szalunkowych), mleczko cementowe, wykwity, luźne cząstki materiału podłoża,
- usunąć nierówności i ubytki podłoża (skucie, zeszlifowanie, wypełnienie zaprawą wyrównawczą),
- usunąć przyczyny ewentualnego zawilgocenia podłoża; odczekać do jego wyschnięcia,
- w przypadku istniejących podłoża usunąć warstwę złuszczeń, spękań, odpajających się tynków i warstw malarskich. Sposób przygotowania powierzchni (czyszczenie stalowymi szczotkami, metoda strumieniowa (różne rodzaje ścierniwi), ciśnieniowa) należy dostosować do rodzaju i wielkości powierzchni podłoża, powstałe ubytki wypełnić zaprawą wyrównawczą,
- wykonać inne roboty przygotowawcze podłoża, przewidziane w dokumentacji projektowej i specyfikacji technicznej szczegółowej oraz przez producenta systemu,
- wystające lub widoczne nieusuwalne elementy metalowe powinny być zabezpieczone antykorozyjnie.

Szczególną uwagę należy poświęcić na właściwą ocenę i przygotowanie podłoża o problematycznej nośności oraz np. wykończonych grysem, witrażem, cegłą szkliwioną lub pokrytą powłokami malarskimi itp.

5.5 Wykonanie bezspoinowego systemu ociepleń (BSO)

Roboty należy wykonywać przy spełnieniu wymagań producenta systemu, dotyczących dopuszczalnych warunków atmosferycznych (najczęściej – temperatura od +5 do +25°C, brak opadów, silnego nasłonecznienia, wysokiej wilgotności powietrza). Zalecane jest stosowanie mocowanych do rusztowań osłon, zabezpieczających przed oddziaływaniem opadów atmosferycznych, promieniowania słonecznego i wiatru. Niektóre systemy zawierają odmiany materiałów, umożliwiające wykonywanie prac w warunkach podwyższonej wilgotności powietrza i obniżonej temperatury powietrza (nocnych przymrozków). Te szczególne warunki danego systemu docieplenia należy uwzględnić w specyfikacji technicznej szczegółowej.

5.5.1 Gruntowanie podłoża

Zależnie od rodzaju i stanu podłoża oraz wymagań producenta systemu należy nanieść środek gruntujący na całą jego powierzchnię.

5.5.2 Montaż płyt izolacji termicznej

Przed rozpoczęciem montażu płyt należy wyznaczyć położenie ich dolnej krawędzi i zamocować wzdłuż niej listwę cokołową (3 kołki rozporowe na mb listwy oraz po jednym w skrajnych otworach). Zamocować także profile i listwy w miejscach krawędzi BSO – zakończeń lub styków z innymi elementami elewacji. Za pomocą sznurów wyznaczyć płaszczyznę płyt izolacji termicznej.

Nanieść zaprawę klejącą na powierzchnię płyt izolacji termicznej, zależnie od równości podłoża, w postaci placków i ciągłego pasma na obwodzie płyty (metoda pasmowa – punktowa) lub pacą ząbkowaną na całej powierzchni płyty. Płyty z welny mineralnej należy zaszpaczować wcześniej zaprawą na całej powierzchni. Nie należy dopuszczać do zanieczyszczenia krawędzi płyty zaprawą.

Przyklejanie izolacji termicznej należy zacząć od naroża budynku. Płyty naklejać w kierunku poziomym (pierwszy rząd na listwie cokołowej) przy zastosowaniu wiązania (przesunięcie min. 15 cm) w płaszczyźnie ściany i w narożach budynku. Niedopuszczalne jest pokrywanie się krawędzi płyt termoizolacyjnych z krawędziami naroży otworów na elewacji. Po nałożeniu zaprawy, płytę należy przyłożyć do podłoża, dosuwając ją szczelnie do już przyklejonych płyt i docisnąć, pamiętając o kontroli płaszczyzn przy pomocy poziomicy.

Należy zapewnić szczelność warstwy izolacji termicznej poprzez ściśle ułożenie płyt i wypełnienie ewentualnych szczelin paskami izolacji lub – w przypadku styropianu – pianką uszczelniającą. Jeżeli zaprawa klejąca wycisnie się poza obrys płyty, należy ją usunąć.

Po związaniu zaprawy klejącej, płaszczyznę płyt izolacji termicznej można przystąpić do szlifowania ich powierzchni tarką lub pacą obłożoną grubym papierem ściernym. Likwidowane są wtedy ewentualne uskoki krawędzi płyt. W przypadku płyt styropianu, w sytuacji gdy od ich przyklejenia minął dłuższy czas, należy je skontrolować i w razie potrzeby przeszlifować i usunąć nalot powierzchniowy. Jeśli od przyklejenia styropianu upłynął czas dłuższy niż 3 miesiące, zabieg ten jest obligatoryjny.

Zgodnie z wymaganiami systemowymi, najczęściej nie wcześniej, niż 24 godziny po zakończeniu klejenia, należy wykonać, jeśli są przewidziane w projekcie, mocowanie łącznikami mechanicznymi (kołkami rozporowymi). Długość łączników zależy od grubości płyt izolacji termicznej, stanu i rodzaju podłoża. Ich rozstaw (min. 4 szt./m²) – od rodzaju izolacji termicznej i strefy elewacji. Po nawierceniu otworów umieścić w nich kołki rozporowe, a następnie wkręcić lub wbić trzpienie.

5.5.3 Wykonanie detali elewacji

W następnej kolejności ukształtować detale BSO – ościeża, krawędzie narożników budynku i ościeża, szczeliny dylatacyjne, styki i połączenia. W celu zwiększenia odporności układu na uszkodzenia mechaniczne, umożliwienia swobodnego odprowadzania wody oraz wykonania dylatacji należy zamontować profile wykończeniowe. Profile montuje się we wszystkich szczególnych miejscach elewacji, takich jak: narożniki, ościeża, parapety itp. Profile te można mocować także równocześnie z zatapianiem siatki w warstwie zbrojonej systemu.

5.5.4 Wykonanie warstwy zbrojonej

Jeśli system nie dopuszcza skrócenia terminów do wykonania warstwy zbrojonej można przystąpić nie wcześniej niż po 3 dniach od zamocowania płyt. W tym celu, na przyklejonych płytach izolacji cieplnej, nakłada się zaprawę klejącą, która następnie profiluje się pacą zębatą o wielkości zębów 10-12 mm. Klej należy rozprowadzać pionowymi pasami o szerokości nieco większej niż szerokość stosowanej siatki. Następnie, zaczynając prace od góry, do tak przygotowanej warstwy przykłada się kolejne pasy siatki zbrojącej i w kilku miejscach na całej długości zatapia je w kleju. Sąsiadujące pasy siatki muszą być układane z zakładem min. 10 cm zarówno w pionie jak i w poziomie, a na narożach min. 15 cm. Zakłady siatki nie mogą się również pokrywać ze spoinami pomiędzy płytami izolacji cieplnej. Z pasków siatki zbrojącej wykonuje się zbrojenie ukośne przy narożnikach otworów okiennych i drzwiowych. Po przyłożeniu siatki należy ją dokładnie zatopić w warstwie kleju. W celu równomiernego zatopienia siatki klej wyciska się prowadzoną od góry, lekko nachyloną pacą, w kierunku od środka pasa siatki na boki. Prawdopodobnie zatopiona siatka, jako zbrojenie rozciągane, powinna być całkowicie niewidoczna spod powierzchni kleju i nie powinna bezpośrednio stykać się z powierzchnią płyt.

5.5.5 Gruntowanie warstwy zbrojonej

Zależnie od systemu, na powierzchni warstwy zbrojonej nanieść środek gruntujący.

5.5.6 Montaż elementów dekoracyjnych

Elementy dekoracyjne zamocować (nakleić) na powierzchni wykonanej warstwy zbrojonej.

5.5.7 Warstwa wykończeniowa – tynkowanie i malowanie

Warstwę wykończeniową wykonać po związaniu (wyschnięciu) zaprawy zbrojonej – najczęściej nie wcześniej, niż po upływie 48 godzin od jej wykonania.

Po ewentualnym zagruntowaniu (zależnie od wymagań systemowych) nanieść masę tynku cienkowarstwowego i poddać jego powierzchnię obróbce, zgodnie z wymaganiami producenta systemu i dokumentacją projektową oraz specyfikacją techniczną szczegółową

Tynk nakłada się i zaciera w miarę możliwości jednocześnie na całej ścianie, metodą „mokre na mokre”, aby nie było widać połączeń materiału wysychającego w różnym czasie. Przy większych ścianach da się to zrobić, dzieląc elewację na 3 poziome pasy, na które wyprawę równocześnie nakłada 3 tynkarzy. Przerwy technologiczne można wykonywać przy dylatacjach lub w narożach budynku. Sposób wykonania tynku zależy od typu spoiwa, uziarnienia zaprawy i rodzaju faktury powierzchni. Powierzchnię tynku pomalować wybranym rodzajem farby – zależnie od wymagań projektu, systemu, warunków środowiskowych.

Ze względu na powstawanie naprężeń termicznych na elewacjach południowych i zachodnich należy unikać stosowania kolorów ciemnych o współczynniku odbicia rozproszonego poniżej 30.

6 KONTROLA JAKOŚCI ROBÓT

6.1 Zasady ogólne

Ogólne zasady kontroli jakości robót podano w ST „Wymagania ogólne” Kod CPV 45000000-7, pkt 6.

6.2 Badania przed przystąpieniem do robót ociepleniowych

Przed przystąpieniem do robót ociepleniowych należy przeprowadzić badania materiałów, które będą wykorzystane do wykonywania robót oraz dokonać oceny podłoża.

6.2.1 Badania materiałów

Badanie materiałów przeprowadza się pośrednio na podstawie zapisów w dzienniku budowy, dotyczących przyjęcia materiałów na budowę oraz dokumentów towarzyszących wysyłce materiałów przez producenta, potwierdzających zgodność użytych materiałów z wymaganiami dokumentacji projektowej i specyfikacji technicznej (szczegółowej) pokrycia, opracowanej dla realizowanego przedmiotu zamówienia oraz normami powołanymi w pkt. 2.2. niniejszej ST.

6.2.2 Ocena podłoża

Badanie stanu podłoża należy przeprowadzić według wymagań określonych w pkt. 5.3. oraz 5.4. niniejszej ST.

Prawidłowo przygotowane podłoże powinno spełniać następujące warunki:

- być odpowiednio nośne – o wytrzymałości na odrywanie nie mniejszej niż 0,08 MPa (określonej metodą „pull off” lub za pomocą testu odrywania próbnie zamontowanej płyty izolacji cieplnej),
- być oczyszczone z pyłu, luźnych powłok malarskich lub cienkowarstwowch wypraw tynkarskich oraz zagruntowane jeśli jest to konieczne;
- być odpowiednio płaskie, dopuszcza się odchylenia od płaszczyzny: + 2 mm i – 4 mm, a ewentualne lokalne nierówności powinny być usunięte przez zeszlifowanie oraz wykonanie szpachlowania lub warstwy wyrównawczej;
- być odpowiednio czyste – wszelkie załuszczenia, wykwyty, mleczko cementowe, resztki szalunkowych środków antyadhezyjnych i inne zabrudzenia, pył, zanieczyszczenia biologiczne oraz materiały, które mogą zmniejszyć przyczepność lub wejść w reakcję chemiczną z materiałami systemu ocieplenia, powinny być usunięte mechanicznie lub zmyte pod dopuszczalnym ciśnieniem wodą (z ewentualnym zastosowaniem odpowiednich środków chemicznych);
- być odpowiednio mało wilgotne – wyschnięte po oczyszczaniu wodą oraz wolne od ewentualnego podciągania kapilarnego lub nadmiernego zawilgocenia budowlanego.

6.3 Badania w czasie robót

Jakość i funkcjonalność BSO zależy od prawidłowości wykonania wszystkich kolejnych etapów systemowo określonych robót. Z tego względu, w czasie wykonywania robót szczególnie ważna jest bieżąca kontrola robót zanikających (ulegających zakryciu). Dotyczy to przede wszystkim:

- kontroli sposobu i jakości klejenia płyt izolacji termicznej – montażu profili cokołowych, przyklejenia płyt na powierzchni i krawędziach, szczelności styków płyt, wypełnienia szczelin, czystości krawędzi płyt, ukształtowania detali elewacji – dylatacji, styków i połączeń,
- kontroli wykonania mocowania mechanicznego – rozmieszczenia i rozstawu kołków rozporowych, położenia talerzyków (krążków) wobec płaszczyzny płyt (w płaszczyźnie lub do 1 mm poza nią),
- kontroli wykonania warstwy zbrojonej – zbrojenia ukośnego otworów, zabezpieczenia krawędzi, wielkości zakładów siatki, pokrycia siatki zbrojącej, grubości warstwy i jakości powierzchni warstwy zbrojonej, wykonania jej gruntowania, mocowania profili. Wykonanie systemu nie powinno powodować szkodliwych pęknięć w warstwie zbrojonej, tzn. pęknięć na połączeniach płyt i/lub pęknięć o szerokości większej niż 0,2 mm,
- kontroli wykonania gruntowania powierzchni warstwy zbrojonej – sprawdzenie zakresu wykonania (w przypadku systemowego wymagania),
- kontroli wykonania warstwy wykończeniowej – tynku – pod względem jednolitości, równości, koloru, faktury, a malowania – pod względem jednolitości i koloru.

6.4 Badania w czasie odbioru robót

6.4.1 Zakres i warunki wykonywania badań

Badania w czasie odbioru robót przeprowadza się celem oceny spełnienia wszystkich wymagań, dotyczących robót ociepleniowych, w szczególności w zakresie:

- zgodności z dokumentacją projektową i specyfikacją techniczną (szczegółową) wraz z wprowadzonymi w trakcie realizacji zmianami,
- jakości zastosowanych materiałów i wyrobów,
- prawidłowości przygotowania podłoża,
- prawidłowości wykonania ocieplenia i szczegółów systemu ociepleniowego.

Przy badaniach w czasie odbioru robót należy wykorzystywać wyniki badań dokonanych przed przystąpieniem do robót i w trakcie ich wykonywania.

Przed przystąpieniem do badań przy odbiorze należy na wstępie sprawdzić na podstawie dokumentów czy załączone wyniki badań dokonanych przed przystąpieniem do robót potwierdzają, że przygotowane podłoża nadawały się do wykonania robót ociepleniowych, a użyte materiały spełniały wymagania pkt. 2 niniejszej ST.

Do badań odbiorowych należy przystąpić po całkowitym zakończeniu robót.

6.4.2 Opis badań odbiorowych

W trakcie dokonywania odbioru robót należy dokonać oceny wykonanych robót elewacyjnych z zastosowaniem systemów ocieplania ścian poprzez porównanie z wymaganiami podanymi w pkt. 5.5. niniejszej ST, które powinny uwzględniać przywołane normy oraz wymagania producenta systemu docieplenia.

Według tej normy odchylenia wymiarowe wykonanego tynku powinny mieścić się w następujących granicach:

Kategoria tynku	Odchylenie powierzchni tynku od płaszczyzny i odchylenie krawędzi od linii prostej	Odchylenie powierzchni i krawędzi od kierunku		Odchylenie przecinających się płaszczyzn od kąta przewidzianego w dokumentacji
		pionowego	poziomego	
III	nie większe niż 3 mm i w liczbie nie większej niż 3 na całej długości łaty kontrolnej 2 m	nie większe niż 2 mm na 1 m i ogółem nie więcej niż 4 mm w pomieszczeniach do 3,5 m wysokości oraz nie więcej niż 6 mm w pomieszczeniach powyżej 3,5 m wysokości	nie większe niż 3 mm na 1 m i ogółem nie więcej niż 6 mm na całej powierzchni między przegrodami pionowymi (ściany, belki itp.)	nie większe niż 3 mm na 1 m

Obowiązują także wymagania:

- odchylenia promieni krzywizny powierzchni faset, wnęk itp. od projektowanego promienia nie powinny być większe niż 7 mm,
- dopuszczalne odchylenia od pionu powierzchni i krawędzi zewnętrznych tynków nie powinny być większe niż 10 mm na całej wysokości kondygnacji i 30 mm na całej wysokości budynku.

Pokryta tynkiem cienkowarstwowym i ewentualnie malowana powierzchnia BSO powinna posiadać jednolity i stały kolor i fakturę. Niedopuszczalne jest występowanie na jej powierzchni lokalnych wypukłości i wklęsłości, możliwych do wykrycia w świetle rozproszonym.

7 WYMAGANIA DOTYCZĄCE PRZEDMIARU I OBMIARU ROBÓT

7.1 Zasady ogólne

Ogólne zasady przedmiaru i obmiaru robót podano w ST „Wymagania ogólne” Kod CPV 45000000-7, pkt 7.

7.2 Jednostki oraz zasady przedmiarowania i obmiarowania

Powierzni ę ocieplenia ścian budynku oblicza się w metrach kwadratowych, jako iloczyn długości ścian w stanie surowym w rozwinięciu przez wysokość mierzoną od wierzchu cokołu (dolnej krawędzi) do górnej krawędzi warstwy ocieplanej.

Z powierzchni potrąca się powierzchnie nieocieplone i powierzchnie otworów większe od 1 m², doliczając w tym przypadku do powierzchni ocieplenia powierzchnię ościeży, obliczoną w metrach kwadratowych, jako iloczyn długości ościeży mierzonych w świetle ich krawędzi i szerokości, wraz z grubością ocieplenia.

8 SPOSÓB ODBIORU ROBÓT

8.1 Zasady ogólne

Ogólne zasady odbioru robót podano w ST „Wymagania ogólne” Kod CPV 45000000-7, pkt 8.

8.2 Odbiór robót zanikających i ulegających zakryciu

Do robót zanikających przy wykonywaniu robót ociepleniowych należy przygotowanie wraz z ewentualnym gruntowaniem podłoża, klejenie płyt izolacji termicznej, wykonywanie warstwy zbrojonej i ewentualne jej gruntowanie.

Ich odbiór powinien zostać wykonany przed rozpoczęciem następnego etapu. Należy przeprowadzić badania wymienione w pkt. 6.3. niniejszej specyfikacji.

Tylko w przypadku pozytywnego wyniku badań (zgodności z dokumentacją projektową i szczegółową specyfikacją techniczną) można zezwolić na rozpoczęcie wykonywania następnych etapów robót.

W przeciwnym przypadku (negatywny wynik badań) należy określić zakres prac i rodzaj materiałów koniecznych do usunięcia nieprawidłowości. Po ich wykonaniu badania należy powtórzyć.

Wszystkie ustalenia związane z dokonaniem odbioru robót ulegających zakryciu należy zapisać w dzienniku budowy lub protokole podpisanym przez przedstawicieli inwestora – Inspektora nadzoru i kierownika budowy lub innego upoważnionego przedstawiciela Wykonawcy).

8.3 Odbiór częściowy

Odbiór częściowy polega na ocenie ilości i jakości wykonanej części robót. Odbioru częściowego robót dokonuje się dla zakresu określonego w dokumentach umownych, według zasad jak przy odbiorze ostatecznym robót.

Celem odbioru częściowego jest wczesne wykrycie ewentualnych usterek w realizowanych robotach i ich usunięcie przed odbiorem końcowym.

Odbiór częściowy robót jest dokonywany przez inspektora nadzoru w obecności kierownika budowy.

Protokół odbioru częściowego jest podstawą do dokonania częściowego rozliczenia robót, jeżeli umowa taką formę przewiduje.

8.4 Odbiór końcowy

Odbiór końcowy stanowi ostateczną ocenę rzeczywistego wykonania robót w odniesieniu do ich zakresu (ilości), jakości i zgodności z dokumentacją projektową.

Odbiór końcowy przeprowadza komisja, powołana przez zamawiającego, na podstawie przedłożonych dokumentów, wyników badań oraz dokonanej oceny wizualnej.

Zasady i terminy powoływania komisji oraz czas jej działania powinna określać umowa.

Wykonawca robót obowiązany jest przedłożyć komisji następujące dokumenty:

- dokumentację powykonawczą – dokumentację projektową z naniesionymi zmianami dokonanymi w toku wykonywania robót,
- dokumenty budowy – dziennik budowy i protokoły z uzgodnień i zmian wprowadzonych w trakcie realizacji prac, książki obmiarów, jeśli były prowadzone, protokoły odbiorów częściowych i wyniki kontroli przeprowadzanych w trakcie wykonywania prac,
- dokumenty potwierdzające dopuszczeniu do obrotu lub udostępnieniu na rynku krajowym bądź do jednostkowego zastosowania, użytych do robót materiałów i wyrobów budowlanych,
- protokoły odbiorów robót ulegających zakryciu i odbiorów częściowych,
- instrukcje i wytyczne producenta systemu ociepleniowego,
- wyniki badań laboratoryjnych i ekspertyz.

W toku odbioru komisja obowiązana jest zapoznać się z przedłożonymi dokumentami, przeprowadzić badania zgodnie z wytycznymi podanymi w pkt. 6.4. niniejszej ST, porównać je z wymaganiami podanymi w dokumentacji projektowej i szczegółowej specyfikacji technicznej robót ociepleniowych, opracowanej dla realizowanego przedmiotu zamówienia oraz dokonać oceny wizualnej.

Roboty ociepleniowe powinny być odebrane, jeżeli wszystkie wyniki badań są pozytywne, a dostarczone przez wykonawcę dokumenty są kompletne i prawidłowe pod względem merytorycznym.

Jeżeli chociażby jeden wynik badań był negatywny roboty ociepleniowe nie powinny zostać odebrane. W takim przypadku należy wybrać jedno z następujących rozwiązań:

- jeżeli to możliwe, należy ustalić zakres prac korygujących, usunąć niezgodności wykonanego ocieplenia z wymaganiami określonymi w dokumentacji projektowej i specyfikacji technicznej (szczegółowej) i przedstawić je ponownie do odbioru,
- jeżeli odchylenia od wymagań nie zagrażają bezpieczeństwu użytkownika, trwałości i szczelności ocieplenia lub jego estetyki Zamawiający może wyrazić zgodę na dokonanie odbioru końcowego z jednoczesnym obniżeniem wartości wynagrodzenia w stosunku do ustaleń umownych,
- w przypadku, gdy nie są możliwe podane wyżej rozwiązania, Wykonawca zobowiązany jest do usunięcia wadliwie wykonanych robót ociepleniowych, wykonać je ponownie i powtórnie zgłosić do odbioru.

W przypadku niekompletności dokumentów do odbioru można przystąpić dopiero po ich uzupełnieniu.

Z czynności odbioru sporządza się protokół podpisany przez przedstawicieli Zamawiającego i Wykonawcy. Protokół powinien zawierać co najmniej:

- ustalenia podjęte w trakcie prac komisji,
- ocenę wyników badań,
- wykaz wad i usterek ze wskazaniem sposobu ich usunięcia,
- stwierdzenie zgodności lub niezgodności wykonania ocieplenia z zamówieniem.

Protokół odbioru końcowego jest podstawą do dokonania rozliczenia końcowego pomiędzy zamawiającym, a wykonawcą.

8.5 Odbiór po upływie okresu rękojmi i gwarancji

Celem odbioru po okresie rękojmi i gwarancji jest ocena stanu ocieplenia po użytkowaniu w tym okresie oraz ocena wykonywanych w tym okresie ewentualnych robót poprawkowych, związanych z usuwaniem zgłoszonych wad.

Odbiór po upływie okresu rękojmi i gwarancji jest dokonywany na podstawie oceny wizualnej ocieplenia, z uwzględnieniem zasad opisanych w pkt. 8.4. „Odbiór końcowy”.

Pozytywny wynik odbioru pogwarancyjnego jest podstawą do zwrotu kaucji gwarancyjnej, negatywny do ewentualnego dokonania potrąceń wynikających z obniżonej jakości robót.

Przed upływem okresu gwarancyjnego zamawiający powinien zgłosić wykonawcy wszystkie zauważone wady w wykonanych robotach ociepleniowych.

9 PODSTAWA ROZLICZENIA ROBÓT

9.1 Zasady ogólne

Ogólne ustalenia dotyczące podstawy płatności podano w ST „Wymagania ogólne” Kod CPV 45000000-7, pkt 9.

9.2 Zasady rozliczenia i płatności

Podstawą płatności, z uwzględnieniem zapisów zawartych pomiędzy Wykonawcą a Zamawiającym w umowie o wykonanie robót, jest wykonana i odebrana ilość m² powierzchni wykonanego ocieplenia. Przyjmuje się, że cena za te prace w przyjętej ofercie Wykonawcy w przypadku umowy ryczałtowej lub stawka ceny jednostkowej w przypadku rozliczenia kosztorysowego obejmuje wszystkie czynności niezbędne do ich zrealizowania, a w szczególności:

- przygotowanie stanowiska roboczego,
- dostarczenie do stanowiska roboczego materiałów, narzędzi i sprzętu,
- obsługę sprzętu oraz ustawienie i rozbiórkę i pracę rusztowań,
- ocenę i przygotowanie podłoża,
- zabezpieczenie stolarki okiennej i drzwiowej, okładzin i innych elementów elewacyjnych przed zanieczyszczeniem i uszkodzeniem w trakcie wykonywania BSO,
- wyznaczenie krawędzi powierzchni BSO (cokół, styki z płaszczyznami innych materiałów elewacyjnych, krawędzie powierzchni) oraz lica płaszczyzny płyt izolacji termicznej,
- gruntowanie podłoża,
- przyklejenie płyt izolacji termicznej do podłoża lub mocowanie za pomocą profili mocujących, wypełnienie ewentualnych nieszczelności,
- szlifowanie powierzchni płyt,
- mocowanie mechaniczne płyt – zależnie od systemu i projektu robót ociepleniowych,
- naklejenie siatki zbrojącej, wtopienie siatki w warstwę zaprawy i wyrównanie jej,
- wykonanie dodatkowych warstw siatki zbrojącej wraz ze zbrojeniem ukośnym otworów,
- gruntowanie powierzchni warstwy zbrojonej (po związaniu zaprawy), mocowanie ewent. elementów dekoracyjnych (profilów),
- wyznaczenie przebiegu i montaż profili, listew narożnikowych, ochronnych, brzegowych, dylatacyjnych itp., wraz z docięciem połączeń na narożnikach wklęsłych i wypukłych, wymagany zabezpieczeniem przed zanieczyszczeniem, mocowaniem dodatkowych pasów siatki zbrojącej itp.,
- wyznaczenie przebiegu i montaż (klejenie) profili dekoracyjnych, wraz z ukształtowaniem połączeń w narożnikach wklęsłych i wypukłych, ewent. zbrojeniem powierzchni, zabezpieczeniem przed zanieczyszczeniem przy wykonywaniu dalszych prac, gruntowaniem, malowaniem,
- wykonanie warstwy wykończeniowej (po wyznaczeniu ewent. płaszczyzn kolorystycznych) – tynki, okładziny, ewent. malowanie,
- usunięcie zabezpieczeń stolarki, okładzin i innych elementów elewacyjnych i ewentualnych zanieczyszczeń,
- uporządkowanie terenu wykonywania prac i likwidację stanowiska roboczego,
- usunięcie pozostałości, resztek i odpadów materiałów w sposób uzgodniony ze Zleceniodawcą i zgodnie z zaleceniami producenta.

Ostateczne rozliczenie umowy pomiędzy Zamawiającym a Wykonawcą następuje po dokonaniu odbioru pogwarancyjnego.

10 DOKUMENTY ODNIESIENIA

- | | | |
|----|------------------------|-------------------------------------------------------------------------------------------------------------------------------------------------------------|
| 1. | PN-EN 13162+A1:2015-04 | Wyroby do izolacji cieplnej w budownictwie – Wyroby z wełny mineralnej (MW) produkowane fabrycznie. Specyfikacja. |
| 2. | PN-EN 13163+A2:2016-12 | Wyroby do izolacji cieplnej w budownictwie – Wyroby ze styropianu (EPS)
produkowane fabrycznie. Specyfikacja (<i>wersja angielska</i>). |
| 3. | PN-EN 13164+A1:2015-03 | Wyroby do izolacji cieplnej w budownictwie. Wyroby z polistyrenu ekstrudowanego (XPS) produkowane fabrycznie. Specyfikacja (<i>wersja angielska</i>). |
| 4. | PN-EN 13499:2005 | Wyroby do izolacji cieplnej w budownictwie. Zewnętrzne zespolone systemy ocieplania (ETICS) ze styropianem. Specyfikacja. |
| 5. | PN-EN 13500:2005 | Wyroby do izolacji cieplnej w budownictwie. Zewnętrzne zespolone systemy ocieplania (ETICS) z wełną mineralną. Specyfikacja. |
| 6. | PN-EN 13494:2003 | Wyroby do izolacji cieplnej w budownictwie – Określanie przyczepności między warstwą zaprawy klejącej i warstwą zbrojoną a materiałem do izolacji cieplnej. |

SPECYFIKACJE TECHNICZNE
WYKONANIA I ODBIORU ROBÓT BUDOWLANYCH
(STANDARDOWE)

ROBOTY HYDROIZOLACYJNE

(Kod CPV 45260000-7)

**IZOLACJE PRZECIWWILGOCIOWE
I WODOCHRONNE CZĘŚCI PODZIEMNYCH
I PRZYZIEMI BUDYNKÓW**

SSTB – 23.16

Spis treści

1	CZĘŚĆ OGÓLNA	2
2	WYMAGANIA DOTYCZĄCE MATERIAŁÓW.....	2
3	WYMAGANIA DOTYCZĄCE SPRZĘTU, MASZYN I NARZĘDZI	3
4	WYMAGANIA DOTYCZĄCE TRANSPORTU	4
5	WYMAGANIA DOTYCZĄCE WYKONANIA ROBÓT	4
6	KONTROLA JAKOŚCI ROBÓT	7
7	WYMAGANIA DOTYCZĄCE PRZEDMIARU I OBMIARU ROBÓT	8
8	SPOSÓB ODBIORU ROBÓT	8
9	PODSTAWA ROZLICZENIA ROBÓT	9
10	DOKUMENTY ODNIESIENIA	9

1 CZĘŚĆ OGÓLNA

1.1 Nazwa nadana zamówieniu przez Zamawiającego

Budowa żłobka wraz z infrastrukturą techniczną i zagospodarowaniem terenu na części działki nr 915/3 w Rawiczu.

1.2 Przedmiot ST

Przedmiotem niniejszej specyfikacji technicznej (ST) są wymagania dotyczące wykonania i odbioru izolacji przeciwwilgociowych i wodochronnych podziemnych części i przyziemi budynków.

1.3 Zakres robót objętych ST

Specyfikacja dotyczy wszystkich czynności mających na celu wykonanie izolacji i uszczelnień powierzchni poziomych i pionowych usytuowanych w częściach podziemnych i przyziemiach budynków. Specyfikacja dotyczy wykonywania robót w budynkach nowobudowanych.

Przedmiotem opracowania jest określenie wymagań odnośnie właściwości materiałów wykorzystywanych do robót hydroizolacyjnych, wymagań w zakresie robót przygotowawczych oraz wymagań dotyczących wykonania i odbiorów izolacji przeciwwilgociowych i wodochronnych.

1.4 Określenia podstawowe i definicje

Określenia podane w niniejszej Specyfikacji są zgodne z odpowiednimi normami oraz określeniami podanymi w ST „Wymagania ogólne” Kod CPV 45000000-7, pkt 1.7., a także zdefiniowanymi poniżej:

Podłoże – element budynku, na powierzchni którego wykonana ma być izolacja.

Warstwa wyrównawcza – warstwa wykonana w celu wyeliminowania nierówności lub różnic poziomów powierzchni podłoża.

Warstwa wygładzająca – cienka warstwa wykonana dla uzyskania gładkiej powierzchni podłoża.

Warstwa gruntująca – powłoka wzmacniająca i uszczelniająca podłoże oraz zwiększająca przyczepność powłoki ochronnej.

Faseta – wyoblenie wykonane na połączeniu powierzchni poziomych i pionowych.

Izolacje przeciwwilgociowe części podziemnej i przyziemia budynku – hydroizolacje wykonywane w części podziemnej i przyziemiu budynku posadowionego powyżej zwierciadła wody gruntowej, w gruntach przepuszczalnych, gdy nie występuje hydrostatyczne parcie wody na powłokę.

Izolacje wodochronne części podziemnej i przyziemia budynku – hydroizolacje wykonywane w warunkach gdy:

- 1) budynek jest posadowiony powyżej zwierciadła wody gruntowej, lecz w gruntach nieprzepuszczalnych i uwarstwionych,
- 2) fundamenty budynku i ściany fundamentowe lub ich fragmenty są położone poniżej zwierciadła wody gruntowej, bez względu na rodzaj otaczającego gruntu.

2 WYMAGANIA DOTYCZĄCE MATERIAŁÓW

2.1 Ogólne wymagania dotyczące właściwości materiałów, ich pozyskiwania i składowania podano w ST „Wymagania ogólne” Kod CPV 45000000-7, pkt 2

2.2 Rodzaje materiałów

Wszystkie materiały do wykonania robót hydroizolacyjnych części podziemnych i przyziemi budynków powinny odpowiadać wymaganiom zawartym w dokumentach odniesienia (normach, europejskich ocenach technicznych, aprobatkach technicznych – wydanych do 31 grudnia 2016 r., a po zakończeniu okresu ich ważności w krajowych ocenach technicznych).

2.2.1 Bitumiczne wyroby do hydroizolacji bezspoinowych

Do hydroizolacji bezspoinowych stosuje się:

- roztwory i emulsje asfaltowe
- masy asfaltowe
- masy polimerowo-bitumiczne (masy KMB)
- lepiki asfaltowe

2.2.2 Bitumiczne wyroby do hydroizolacji rolowych

Elastyczne wyroby asfaltowe na osnowie (papy, membrany samoprzylepne) powinny spełniać wymagania norm:

- PN-EN 13969:2006 Elastyczne wyroby wodochronne – Wyroby asfaltowe do izolacji przeciwwilgociowej łącznie z wyrobami asfaltowymi do izolacji przeciwwodnej części podziemnych – Definicje i właściwości
- PN-EN 14967:2007 Elastyczne wyroby wodochronne – Wyroby asfaltowe do poziomej izolacji przeciwwilgociowej – Definicje i właściwości

Papa na osnowie tekturowej nie jest materiałem hydroizolacyjnym i nie może być stosowana jako powłoka wodochronna (niezależnie od obciążenia wilgocią/wodą i sposobu mocowania)

2.2.3 Wyroby z tworzyw sztucznych do hydroizolacji rolowych

Elastyczne wyroby wodochronne z tworzyw sztucznych lub kauczuku (folie, membrany) powinny spełniać wymagania norm:

- PN-EN 13967:2012 Elastyczne wyroby wodochronne – Wyroby z tworzyw sztucznych i kauczuku do izolacji przeciwwilgociowej łącznie z wyrobami z tworzyw sztucznych i kauczuku do izolacji przeciwwodnej części podziemnych – Definicje i właściwości
- PN-EN 14909:2012 Elastyczne wyroby wodochronne – Wyroby z tworzyw sztucznych i kauczuku do poziomej izolacji przeciwwilgociowej – Definicje i właściwości

2.2.4 Wyroby cementowe i cementowo-polimerowe do hydroizolacji bezspoinowych

Wymagania stawiane szlamom uszczelniającym podaje ZUAT-15/IV.13/2002 – Wyroby zawierające cement przeznaczone do wykonywania powłok hydroizolacyjnych

2.2.5 Wyroby do wykonywania izolacji wgłębnych

Do izolacji wgłębnych stosuje się preparaty penetrujące w głąb podłoża i tworzące izolację w podłożu metodą krystalizacji wgłębnej. Wymagania stawiane krystalicznym zaprawom uszczelniającym podaje ZUAT-15/VI.21/2005 Wyroby do uszczelniania betonów i zapraw cementowych krystalizacją wgłębną. Przy stosowaniu tego typu materiałów należy stosować się do wszelkich wymogów, które muszą być spełnione przy projektowaniu i wykonywaniu konstrukcji z betonów wodonieprzepuszczalnych

2.2.6 Wyroby do czasowej likwidacji przecieków wody

Do czasowej likwidacji przecieków wody pojawiających się na pęknięciach powierzchni betonowych służą preparaty produkowane na bazie cementów szybkowiązających, dostarczane w postaci sypkiej, odpowiadające wymaganiom aprobat technicznych – wydanych do 31 grudnia 2016 r., a po zakończeniu okresu ich ważności krajowych ocen technicznych.

2.2.7 Materiały pomocnicze

Odrębną grupę wyrobów stanowią materiały pomocnicze, wykorzystywane przy wykonywaniu izolacji i stosowane zgodnie z instrukcją producenta podstawowych materiałów hydroizolacyjnych, takie jak:

- kleje,
- rozpuszczalniki, środki odtłuszczające i zmywające,
- łączniki mocujące, kotwy, śruby,
- taśmy dylatacyjne, uszczelniające,
- woda lub inne preparaty do rozcieńczania,

spełniające wymagania określone w odpowiednich dokumentach odniesienia tj. normach, europejskich ocenach technicznych, aprobatkach technicznych – wydanych do 31 grudnia 2016 r., a po zakończeniu okresu ich ważności krajowych ocen technicznych.

2.3 Warunki przechowywania wyrobów do robót hydroizolacyjnych

Pomieszczenie magazynowe do przechowywania wyrobów opakowanych powinno być kryte, suche oraz zabezpieczone przed zawilgoceniem, opadami atmosferycznymi, przemarznięciem i przed działaniem promieni słonecznych.

Wyroby hydroizolacyjne konfekcjonowane powinny być przechowywane w oryginalnych, zamkniętych opakowaniach w temperaturze powyżej +5°C a poniżej +30°C. Wyroby pakowane w worki powinny być układane na paletach lub drewnianej wentylowanej podłodze, w ilości warstw nie większej niż 10. Rolki papy powinny być ustawione pionowo, a nie poziomo.

Przy składowaniu i przechowywaniu wyrobów zawierających łatwopalne rozpuszczalniki należy zachować przepisy ochrony przeciwpożarowej.

Jeżeli nie ma możliwości poboru wody na miejscu wykonywania robót, to wodę należy przechowywać w szczelnych i czystych pojemnikach lub cysternach. Nie wolno przechowywać wody w opakowaniach po środkach chemicznych lub w takich, w których wcześniej przetrzymywano materiały mogące zmienić skład chemiczny wody.

3 WYMAGANIA DOTYCZĄCE SPRZĘTU, MASZYN I NARZĘDZI

3.1 Ogólne wymagania dotyczące sprzętu podano w ST „Wymagania ogólne” Kod CPV 45000000-7, pkt 3

3.2 Sprzęt do wykonywania robót hydroizolacyjnych

Przy doborze narzędzi i sprzętu należy uwzględnić również wymagania producenta wyrobów hydroizolacyjnych.

Do wykonywania robót hydroizolacyjnych należy stosować następujący sprzęt i narzędzia pomocnicze:

- do przygotowania podłoża – młotki, szczotki druciane, odkurzacze przemysłowe, urządzenia do mycia hydrodynamicznego, urządzenia do czyszczenia strumieniowo-ściernego, termometry elektroniczne, wilgotnościomierze elektryczne, przyrządy do badania wytrzymałości podłoża,
- do przygotowania zapraw – naczynia i wiertarki z mieszadłem wolnoobrotowym, betoniarki,
- do nakładania izolacji z mas powłokowych – pędzle, szczotki, wałki, pace, kielnie, mechaniczne natryskiwacze materiałów izolacyjnych,
- do cięcia taśm, wkładek zbrojących, materiałów rolowych i blach – nożyczki, nożyce, noże,
- do zgrzewania – butle propan-butan z palnikiem,
- do układania materiałów rolowych – urządzenia służące do odwijania materiałów izolacyjnych z rolek.

4 WYMAGANIA DOTYCZĄCE TRANSPORTU

4.1 Ogólne wymagania dotyczące transportu podano w ST „Wymagania ogólne” Kod CPV 45000000-7, pkt 4

4.2 Wymagania szczegółowe dotyczące transportu materiałów hydroizolacyjnych

Wyroby do robót hydroizolacyjnych mogą być przewożone jednostkami transportu samochodowego, kolejowego, wodnego lub innymi.

Materiały hydroizolacyjne w opakowaniach oraz materiały rolowe należy ustawiać równomiernie obok siebie na całej powierzchni ładunkowej środka transportu i zabezpieczać przed możliwością przesuwania się w trakcie przewozu.

Środki transportu do przewozu wyrobów izolacyjnych workowanych muszą umożliwiać zabezpieczenie tych wyrobów przed zawilgoceniem, przemarzeniem, przegrzaniem i zniszczeniem mechanicznym. Materiały płynne pakowane w pojemniki, kontenery itp. należy chronić przed przemarzeniem, przegrzaniem i zniszczeniem mechanicznym.

Jeżeli nie istnieje możliwość poboru wody na miejscu wykonania robót, to wodę należy dowozić w szczelnych i czystych pojemnikach lub cysternach. Nie wolno przewozić wody w opakowaniach po środkach chemicznych lub w takich, w których wcześniej przetrzymywano inne płyny bądź substancje mogące zmienić skład chemiczny wody.

Transport materiałów hydroizolacyjnych i materiałów wykorzystywanych w innych robotach budowlanych nie może odbywać się po wcześniej wykonanej izolacji.

5 WYMAGANIA DOTYCZĄCE WYKONANIA ROBÓT

5.1 Ogólne zasady wykonania robót podano w ST „Wymagania ogólne” Kod CPV 45000000-7, pkt 5

5.2 Warunki przystąpienia do robót hydroizolacyjnych

Do wykonywania robót hydroizolacyjnych w części podziemnej i przyziemi budynku można przystąpić po zakończeniu poprzedzających robót budowlanych i robót mogących stanowić przyczynę uszkodzenia warstw hydroizolacyjnych oraz po przygotowaniu i kontroli podłoża pod roboty izolacyjne a także kontroli materiałów.

W przypadku układania izolacji w budynku posadowionym poniżej zwierciadła wody gruntowej, w trakcie robót izolacyjnych poziom wody gruntowej powinien być obniżony co najmniej o 30 cm poniżej poziomu wykonywanej izolacji (do czasu zabezpieczenia jej warstwą dociskową).

5.3 Wymagania dotyczące podłoża pod hydroizolację

Podłoże, na którym stosowane są powłoki wodochronne, musi być nieodkształcalne i przenieść wszystkie oddziałujące na nie obciążenia, zwłaszcza hydrostatyczne parcie wody (jeżeli występuje). Jego parametry wytrzymałościowe (klasę betonu, cegły/błocka, zaprawy murarskiej i tynkarskiej, itp.) określa projektant na podstawie obliczeń oraz analizy.

Opisane poniżej parametry mogą być obniżone bądź podwyższone wymaganiami dokumentacji projektowej.

5.3.1 Wymagania ogólne dotyczące wykonania i przygotowania podłoża

Izolacje przeciwwilgociowe i wodochronne części podziemnych i przyziemi budynków wykonuje się na podłożach:

- betonowych lub żelbetowych monolitycznych,
- murowanych z kamienia, cegły ceramicznej budowlanej pełnej, klinkierowej, betonowej lub z bloczków betonowych,
- z gładzią cementową lub otynkowanych tynkiem cementowym.

Podłoża pod hydroizolację podziemnych powierzchni i przyziemi budynków powinny spełniać następujące wymagania ogólne:

- powinny być nośne i nieodkształcalne,
- powierzchnia powinna być czysta, odtłuszczona, odpylona, równa, wolna od mleczka cementowego, bez kawern, ubytków, wypukłości, pęknięć (luźne części należy usunąć, wypukłości powyżej 2 mm zlikwidować przez skuwanie, piaskowanie lub hydropiaskowanie, a ubytki i zagłębienia o głębokości powyżej 2 mm i rysy o szerokości większej niż 2 mm wypełnić zaprawą naprawczą zalecaną przez producenta wyrobów hydroizolacyjnych),
- połączenia izolowanych powierzchni poziomych i pionowych powinny mieć wykonane fasety o promieniu nie mniejszym niż 3 cm lub powinny być sfazowane pod kątem 45° na szerokości i wysokości co najmniej 5 cm od krawędzi (sposób ich wykonania powinien być zgodny z wymaganiami producenta podanymi w aprobacie technicznej lub karcie technicznej przewidywanych do stosowania wyrobów hydroizolacyjnych),
- Tolerancja wymiarowa podłoża powinna odpowiadać wymaganiom dokumentacji projektowej. W przypadku braku spełnienia wymagań należy podjąć decyzję, czy rzeczywiste odchyłki należy skorygować czy też możliwe jest wykonanie powłok hydroizolacyjnych na podłożu nie spełniającym wspomnianych wymagań. Decyzję należy podjąć indywidualnie, dla konkretnej sytuacji. Przykładowe tolerancje wymiarowe podano poniżej:

5.3.2 Wymagania szczegółowe dotyczące podłoża betonowych i żelbetowych

Podłoża betonowe i żelbetowe powinny być wykonane z następujących klas betonu:

- beton/żelbet zgodny z normą PN-EN 206+A1:2016-12 Beton. Wymagania, właściwości, produkcja i zgodność. Za minimalną klasę betonu przyjmuje się C8/10, zalecane C12/15).

Nie dopuszcza się układania hydroizolacji na tzw. chudym betonie. Do gruntowania podłoża betonowych wykonanych na płytach styropianowych nie wolno stosować roztworów zawierających rozpuszczalniki.

5.3.3 Wymagania szczegółowe dotyczące podłoża murowanych Mur fundamentowy należy wykonać na zaprawie cementowej.

Podłoże murowane należy przygotować odpowiednio do rodzaju wykonywanej izolacji, zgodnie ze wskazaniami producenta wyrobu hydroizolacyjnego, np. poprzez wypełnienie spoin lub naniesienie warstwy zaprawy cementowej, a następnie zagruntowanie powierzchni.

5.4 Warunki prowadzenia robót hydroizolacyjnych

Roboty hydroizolacyjne należy wykonywać w temperaturze otoczenia nie niższej niż podano w instrukcji producenta materiałów izolacyjnych wykorzystywanych w robotach. Najczęściej temperatury powietrza i podłoża w czasie układania izolacji powinny być nie niższe niż +5°C i nie wyższe od +30°C. Jednocześnie temperatury otoczenia i podłoża powinny być co najmniej o 3°C wyższe od panującej temperatury punktu rosy.

Zabronione jest wykonywanie robót poza granicznymi temperaturami określonymi przez producenta stosowanych preparatów, w czasie deszczu, mżawki, przy silnym nasłonecznieniu i wilgotności powietrza przekraczającej 85%. W przypadku konieczności wykonywania hydroizolacji w czasie niesprzyjających warunków atmosferycznych takich jak za niska temperatura lub zbyt wysoka wilgotność powietrza roboty należy przeprowadzać pod namiotem, stosując elektryczne dmuchawy powietrza. W przypadku silnego wiatru dopuszczalne jest układanie izolacji tylko na osłoniętej powierzchni.

Roboty hydroizolacyjne podziemnych części budynków znajdujących się poniżej poziomu gruntu należy prowadzić w wykopach o szerokości nie mniejszej niż 60 cm. Jeżeli głębokość wykopu przekracza 1,00 m, to wykop należy wykonać ze skarpami (2,00 m dla skał zwartych jednorodnych, odpajanych mechanicznie) lub o ścianach pionowych umocnionych deskowaniem. Rodzaj umocowania zależy od kategorii gruntu danego miejsca.

Przed nałożeniem izolacji wodochronnej poniżej poziomu terenu należy obniżyć poziom zwierciadła wody gruntowej do co najmniej 30 cm poniżej najniższego poziomu przewidzianej do wykonania warstwy hydroizolacji. Obniżony poziom zwierciadła wody należy utrzymać przez cały okres wykonywania robót hydroizolacyjnych bądź do czasu zabezpieczenia izolacji warstwą dociskową.

5.5 Wymagania dotyczące wykonywania izolacji przeciwwilgociowych i wodochronnych części podziemnych i przyziemi budynków

5.5.1 Wymagania ogólne

Zgodnie z „Warunkami technicznymi wykonania i odbioru robót budowlanych” część C – Zabezpieczenia i izolacje, zeszyt 5 „Izolacje przeciwwilgociowe i wodochronne części podziemnych budynków”, ITB, 2016, izolacje przeciwwilgociowe i wodochronne części podziemnych i przyziemi budynków powinny spełniać następujące wymagania ogólne:

- stanowić ciągły i szczelny układ oddzielający budynek lub jego część od wody lub pary wodnej (występowanie złuszczeń, zacieków, łysin, spękań, pęcherzy, zmarszczek, fałd itp. wad jest niedopuszczalne),
- ściśle przylegać do izolowanego podłoża – nie powinny pękać, a ich powierzchnia powinna być gładka, bez lokalnych wgłębień lub wybrzuszeń,
- izolacja pozioma powinna bez przerw, w sposób ciągły, przechodzić w izolację pionową,
- rodzaje, grubości i ilości zastosowanych warstw hydroizolacyjnych powinny wynikać z dokumentacji projektowej (dane te powinny być zaprojektowane, przy uwzględnieniu istniejących warunków gruntowo-wodnych panujących w miejscu posadowienia budynku oraz jego poziomu posadowienia),
- izolacja pionowa powinna być wyprowadzona na min. 50 cm powyżej poziomu okalającego terenu i zakończona w sposób uniemożliwiający wnikanie wód opadowych pod izolację,
- niedopuszczalne jest łączenie w obrębie izolacji pionowych i poziomych wyrobów oddziałujących na siebie w sposób destrukcyjny,
- miejsca przebiegu izolacji przez przewody, rury, słupy lub inne elementy konstrukcyjne powinny być uszczelnione w sposób wykluczający przecieki wody do wnętrza budynku w tym rejonie,
- w przerwach dylatacyjnych oraz w przerwach roboczych powinny być zastosowane odpowiednie zabezpieczenia np. specjalne taśmy lub wkładki dylatacyjne wbudowywane w trakcie betonowania (wkładki powinny być wykonane z tego samego materiału i o identycznym profilu na całej długości szczeliny).

5.5.2 Wymagania szczegółowe dotyczące izolacji przeciwwilgociowych

Izolacje przeciwwilgociowe części podziemnych i przyziemi budynków wykonuje się z następujących wyrobów hydroizolacyjnych:

- lepików asfaltowych
- roztworów i emulsji asfaltowych
- mas asfaltowych
- mas polimerowo-bitumicznych
- szlamów uszczelniających
- krystalicznych zapraw uszczelniających
- pap asfaltowych i polimerowo-asfaltowych,
- folii z tworzyw sztucznych.

Zgodnie z „Warunkami technicznymi wykonania i odbioru robót budowlanych” część C – Zabezpieczenia i izolacje, zeszyt 5 „Izolacje przeciwwilgociowe i wodochronne części podziemnych budynków”, ITB, 2016, wymagania szczegółowe dotyczące izolacji przeciwwilgociowych wykonywanych w części podziemnej i przyziemiu budynku są następujące:

- przy wykonywaniu izolacji z mas hydroizolacyjnych nieodpornych na uszkodzenia mechaniczne (np. mas bitumicznych) wskazane jest wykonanie dodatkowej warstwy osłonowej na powierzchni takiej izolacji, przed zasypaniem jej gruntem,
- wymagania dotyczące wykonywania izolacji przeciwwilgociowych z pap asfaltowych są takie same jak dla izolacji wodochronnych z pap asfaltowych, różnica polega tylko na doborze odpowiedniej papy i ilości jej warstw,
- izolacje z folii polietylenowych mocowanych mechanicznie do podłoża powinny być dodatkowo uszczelniane w miejscach zamocowań,

5.5.3 Wymagania szczegółowe dotyczące izolacji wodochronnych

Izolacje wodochronne części podziemnych i przyziemi budynków wykonuje się z następujących wyrobów hydroizolacyjnych:

- mas asfaltowych
- mas polimerowo-bitumicznych
- szlamów uszczelniających
- krystalicznych zapraw uszczelniających
- pap polimerowo-asfaltowych,
- folii z tworzyw sztucznych.

Zgodnie z „Warunkami technicznymi wykonania i odbioru robót budowlanych” część C – Zabezpieczenia i izolacje, zeszyt 5 „Izolacje przeciwwilgociowe i wodochronne części podziemnych budynków”, ITB, 2016, wymagania szczegółowe dotyczące izolacji wodochronnych wykonywanych w części podziemnej i przyziemiu budynku są następujące:

- izolacje wodochronne z wyrobów rolowych oraz bezspoinowych materiałów bitumicznych muszą być wykonywane od strony parcia wody na przegrodę; izolacje wodochronne z mas hydroizolacyjnych na bazie cementu mogą być wykonywane zarówno od strony parcia wody, jak też od strony przeciwnej – jeżeli takie zastosowanie jest dopuszczone w specyfikacji wyrobu i potwierdzone wynikami badań laboratoryjnych (rozwiązanie to należy stosować tylko jako ostateczność),
- ścianki dociskowe (np. murowane, z cegły grubości nie mniejszej niż 12 cm) powinny być ustawione na podkładach ślizgowych z dwóch warstw papy podkładowej,
- wysokość ścianek dociskowych powinna sięgać do poziomu o 30 cm wyższego od najwyższego przewidywanego poziomu występowania wody gruntowej,
- powyżej ścianki dociskowej dopuszczalna jest redukcja ilości warstw hydroizolacyjnych, pod warunkiem że krawędź warstwy wierzchniej jest ułożona na powierzchni warstwy położonej niżej, zgodnie z kierunkiem spływu wody po izolacji,
- w przypadku przejścia słupa przez izolację należy zapewnić możliwość odkształceń słupa przy zachowaniu szczelności połączenia,
- przejścia rur przez izolację wodochronną należy wykonać za pomocą urządzeń dławicowych.

Wymagania szczegółowe dotyczące izolacji wodochronnych wykonywanych z:

A. Pap asfaltowych i samoprzylepnych membran bitumicznych

- szerokość zakładów arkuszy papy w każdej warstwie powinna wynosić co najmniej 10 cm; należy je wykonywać zgodnie z kierunkiem spływu wody,
 - zakłady każdej następnej warstwy papy powinny być przesunięte względem zakładów warstwy spodniej odpowiednio: przy izolacji dwuwarstwowej – o 1/2 szerokości arkusza, przy izolacji trzywarstwowej – o 1/3 szerokości arkusza itd.,
 - papa na welonie szklanym może stanowić tylko jedną warstwę w wielowarstwowej (min. trzywarstwowej) izolacji wodochronnej,
 - temperatura lepicu asfaltowego stosowanego na gorąco w chwili użycia powinna wynosić od 160°C do 180°C,
 - izolacje wodochronne części podziemnych i przyziemi budynków powinny być dylatowane w tych samych miejscach i płaszczyznach, w których wykonano dylatacje konstrukcji budynku lub dylatacje z sąsiednim budynkiem.
- W przypadku wykonywania izolacji wodochronnych z pap asfaltowych termozgrzewalnych, które są przeznaczone do przyklejania do podłoża oraz sklejanie między sobą metodą zgrzewania, tj. przez podgrzewanie spodniej powierzchni papy płomieniem palnika gazowego do momentu nadtopienia masy powłokowej – należy przestrzegać następujących zasad:
- palnik powinien być ustawiony w taki sposób, aby jednocześnie podgrzewał podłoże i wstęgę papy od strony przekładki antyadhezyjnej; jedynym wyjątkiem jest klejenie papy na powierzchni płyty warstwowej z rdzeniem styropianowym, kiedy nie dopuszcza się ogrzewania podłoża,
 - dla uniknięcia zniszczenia papy działanie płomienia powinno być krótkotrwałe, a płomień palnika powinien być ciągle przemieszczany w miarę nadtapiania masy powłokowej,
 - niedopuszczalne jest miejscowe przegrzewanie papy, prowadzące do nadmiernego spływu masy asfaltowej lub jej zapalenia,
 - fragment wstęgi papy z nadtopioną powłoką asfaltową należy natychmiast docisnąć do ogrzewanego podłoża wałkiem, o długości równej szerokości pasma papy.

Przy wykonywaniu izolacji z pap samoprzylepnych należy dodatkowo przestrzegać następujących zasad:

- powierzchnia podłoża powinna być dostatecznie gładka i zagruntowana, aby zapewnić dobre doklejenie papy do podłoża,
- korzystne jest wykonanie warstwy dociskowej bezpośrednio po wykonaniu izolacji,
- możliwe jest stosowanie pap samoprzylepnych w układach wielowarstwowych z papami klejonymi na gorąco (np. metodą zgrzewania); w takim przypadku zaleca się, aby papa samoprzylepna stanowiła pierwszą (spodnią) warstwę hydroizolacyjną, gdyż wówczas istnieje możliwość jej dodatkowego doklejenia w trakcie wydzielania ciepła stosowanego do klejenia warstw wierzchnich.

B. Folia z tworzyw sztucznych i kauczuku

Materiały rolowe z tworzyw sztucznych mogą być mocowane do podłoża i łączone metodą:

- klejenia lub wulkanizacji,
- zgrzewania,
- mocowania mechanicznego.

Sposób mocowania i łączenia materiału izolacyjnego musi być zgodny z wymaganiami dokumentacji projektowej oraz zaleceniami określonymi przez producenta tego materiału w dokumencie odniesienia (aprobacie technicznej).

Do wykonania izolacji wodochronnych z materiałów rolowych z tworzyw sztucznych wykorzystuje się:

- folie polietylenowe o grubości 0,4 i 0,5 mm (folie polietylenowe o grubości 0,3 mm mogą być stosowane tylko w izolacjach przeciwwilgociowych), folie z PVC, membrany EPDM,
- folie PVC ze spodnią warstwą bitumo-odporną przeznaczone do układania bezpośrednio na izolacji papowej. Zasady których należy przestrzegać przy układaniu hydroizolacji z materiałów rolowych:
- zakłady z folii PVC należy łączyć za pomocą rozpuszczalników (cykloheksanolu lub tetrahydrofuranu) albo specjalnych klejów i dodatkowo wzdłuż krawędzi doszczelniać tzw. upłynnioną folią; dopuszcza się łączenie folii na zakładach metodą zgrzewania,

- mocowanie mechaniczne w obrębie zakładu polega na osadzeniu łączników mocujących w spodniej części zakładu, wzdłuż linii równoległej do krawędzi brzegowej, a następnie dodatkowym doklejeniu warstwy wierzchniej zakładu do warstwy spodniej, pomiędzy krawędzią zewnętrzną warstwy wierzchniej i linią łączników mocujących; nie należy kleić zakładu nad łącznikami mocującymi,
- poszczególne pasma rolowego materiału hydroizolacyjnego EPDM należy łączyć na zakładach metodą wulkanizacji lub za pomocą specjalnego kleju wskazanego przez producenta materiału hydroizolacyjnego

C: Mas asfaltowych i polimerowo-bitumicznych (mas KMB)

Przy wykonywaniu hydroizolacji z w.w. materiałów należy:

- nanosić masę na zagruntowane podłoże (preparat gruntujący musi być wyschnięty)
- przy nanoszeniu poszczególnych warstw powłoki przestrzegać zasad podanych w Szczegółowej Specyfikacji Technicznej i instrukcji (karcie technicznej) producenta układanej masy hydroizolacyjnej
- jeżeli jest to wymagane zastosować systemową siatkę lub włókninę wzmacniającą

D: Lepików asfaltowych na zimno i roztworów/emulsji asfaltowych

Przy wykonywaniu hydroizolacji z ww. materiałów należy:

- nanosić lepek, roztwór lub emulsję na zagruntowane podłoże (preparat gruntujący musi być wyschnięty)
- przy nanoszeniu poszczególnych warstw powłoki przestrzegać zasad podanych w Szczegółowej Specyfikacji Technicznej i instrukcji (karcie technicznej) producenta układanej masy hydroizolacyjnej

5.5.4 Wymagania dotyczące uszczelniania dylatacji i przejść rurowych oraz wykonywania obróbek blacharskich hydroizolacji

Dylatacje i przejścia rurowe powinny być uszczelnione zgodnie z zaleceniami producenta systemu, z zastosowaniem dedykowanych materiałów, na podstawie szczegółowych rysunków znajdujących się w dokumentacji technicznej.

Obróbki blacharskie zabezpieczeń wodochronnych części podziemnej i przyziemia budynku powinny być:

- dostosowane do rodzaju izolacji,
- wykonane z blachy stalowej ocynkowanej o grubości od 0,5 do 0,6 mm, zgodnie z dokumentacją projektową i wymaganiami Szczegółowej Specyfikacji Technicznej,
- wykonane tak, by zachowane zostały wszystkie dylatacje budynku.

6 KONTROLA JAKOŚCI ROBÓT

6.1 Ogólne zasady kontroli jakości robót podano w ST „Wymagania ogólne” Kod CPV 45000000-7, pkt 6

6.1.1 Badania podłoża pod izolacje przeciwwilgociowe i wodochronne

Kontrolą powinny być objęte w przypadku podłoża:

- betonowych – zgodność wykonywania z dokumentacją projektową i odpowiednimi SST, w tym: wytrzymałość i równość podkładów, czystość powierzchni, wykonanie napraw i uzupełnień, dopuszczalna wilgotność i temperatura podłoża, czas sezonowania, zabezpieczenie antykorozyjne wystających elementów metalowych,
- murów z cegły, kamienia i bloczków betonowych – zgodność wykonania z dokumentacją projektową i odpowiednimi SST, w tym: wytrzymałość, dokładność wykonania z uwzględnieniem wymagań SST, wypełnienie spoin, czystość powierzchni, wykonanie napraw i uzupełnień lub wymaganej przez producenta wyrobów hydroizolacyjnych warstwy z zaprawy cementowej, dopuszczalna wilgotność i temperatura muru, czas sezonowania, zabezpieczenie antykorozyjne wystających elementów metalowych,
- gładzi i tynków cementowych – zgodność wykonania z dokumentacją projektową i SST, w tym: sztywność podkładu, równość i wygląd powierzchni, czystość powierzchni, wykonanie napraw i uzupełnień, wilgotność i temperatura gładzi lub tynku, czas sezonowania, zabezpieczenie antykorozyjne wystających elementów metalowych.

Niezależnie od rodzaju podłoża kontroli ponadto podlegają:

- styki różnych płaszczyzn (krawędzie, naroża itp.) przygotowywanych do izolacji powierzchni (fasety i sfazowania),
- dodatkowe wymagania dotyczące przygotowania podłoża deklarowane przez producenta materiałów hydroizolacyjnych, w tym dotyczące gruntowania podłoża.

Wygląd powierzchni podłoża należy ocenić wizualnie, z odległości 0,5-1 m, w rozproszonym świetle dziennym lub sztucznym. Sprawdzenie powierzchni podłoża należy przeprowadzić za pomocą łaty o długości 2,0 m, przyłożonej w 3 dowolnie wybranych miejscach na każde 20 m² podłoża i przez pomiar jego odchylenia od łaty z dokładnością do 1 mm, na zgodność z wymaganiami podanymi w pkt. 5.3. niniejszej ST. Wypukłości i wgłębienia na powierzchni podkładu powinny być nie większe niż 2 mm. Pęknięcia na powierzchni o szerokości powyżej 2 mm powinny być wypełnione. Zapylenie powierzchni należy ocenić przez przetarcie powierzchni suchą, czystą ręką.

Sprawdzenie wytrzymałości podłoża na odrywanie powinno być wykonane zgodnie z wymaganiami Szczegółowej Specyfikacji Technicznej.

Wilgotność i temperaturę podłoża należy ocenić przy użyciu odpowiednich przyrządów (wilgotnościomierz, termometr).

Sprawdzenie wielkości promienia zaokrąglenia lub wielkości skosów styków różnych płaszczyzn podłoża należy przeprowadzić za pomocą szablonu, na zgodność z wymaganiami podanymi w pkt. 5.3.

Pozostałe badania należy przeprowadzić metodami opisanymi w odpowiednich SST.

Wyniki badań powinny być porównane z wymaganiami podanymi w pkt. 5.3. niniejszej SST, odnotowane w formie protokołu kontroli, wpisane do dziennika budowy i akceptowane przez inspektora nadzoru.

6.2 Badania w czasie robót

Badania w czasie robót polegają na sprawdzeniu zgodności wykonywanych robót hydroizolacyjnych z dokumentacją projektową, niniejszą SST i instrukcjami producentów wyrobów stosowanych do izolacji. W odniesieniu do izolacji

wielowarstwowych badania te powinny być przeprowadzane przy wykonywaniu każdej warstwy. Powinny one obejmować sprawdzenie:

- przestrzegania warunków prowadzenia prac hydroizolacyjnych podanych w pkt. 5.4. niniejszej ST,
- poprawności zagruntowania podłoża oraz wykonania poszczególnych warstw w sposób zapewniający ich ciągłość i szczelność,
- poprawności obrobienia i uszczelnienia przerw roboczych i dylatacji konstrukcyjnych budynku,
- poprawności obrobienia przebiegów i przejść przewodów, rur lub innych elementów budowlanych przez izolację,
- na bieżąco, w trakcie realizacji każdej warstwy, ilości zużywanych materiałów izolacyjnych,
- przestrzegania pozostałych wymagań dotyczących wykonania robót hydroizolacyjnych podanych w punkcie 5.5. niniejszej SST, w tym: wymagań dotyczących stosowanych materiałów, ilości i grubości nanoszonych warstw, wielkości zakładów, dokładności sklejenia poszczególnych warstw itp.

6.3 Badania w czasie odbioru robót

Badania w czasie odbioru robót przeprowadza się celem oceny czy spełnione zostały wszystkie wymagania dotyczące wykonanych robót hydroizolacyjnych, w szczególności w zakresie:

- zgodności z dokumentacją projektową i niniejszą ST oraz zmianami naniesionymi w dokumentacji powykonawczej,
- jakości zastosowanych materiałów i wyrobów,
- prawidłowości przygotowania podłoża,
- prawidłowości wykonania izolacji przeciwwilgociowych i wodochronnych oraz warstw ochronnych i dociskowych,
- sposobu wykonania i uszczelnienia przebiegów i przejść przez izolację, przerw roboczych, dylatacji i zakończeń krawędzi izolacji oraz obróbek blacharskich hydroizolacji.

Przy badaniach w czasie odbioru robót niezbędne są wyniki badań dokonanych przed przystąpieniem do robót i w trakcie ich wykonywania.

Badania izolacji powłokowych z mas przy ich odbiorze należy przeprowadzać po ich całkowitym wyschnięciu i utwardzeniu.

Badania techniczne należy przeprowadzać w temperaturze powietrza co najmniej +5°C i przy wilgotności względnej powietrza nieprzekraczającej 65%.

Ocena jakości izolacji przeciwwilgociowych i wodochronnych obejmuje:

- sprawdzenie wyglądu zewnętrznego (równości, ciągłości, miejsc przebiegów i dylatacji oraz zakończeń krawędzi izolacji),
- sprawdzenie ilości warstw i ich grubości,
- sprawdzenie szczelności izolacji,
- sprawdzenie przyczepności lub przylegania izolacji do podłoża,
- sprawdzenie pozostałych wymagań określonych w pkt. 5.5. niniejszej ST.

Sprawdzenie przylegania izolacji do podłoża można przeprowadzić wzrokowo i za pomocą młotka drewnianego przez lekkie opukiwanie warstwy izolacji w 3 dowolnie wybranych miejscach na każde 10 -20 m² powierzchni zaizolowanej lub, w wyjątkowych przypadkach, metodami niszczącymi na podstawie indywidualnie dobranej metodyki

Przy opukiwaniu młotkiem charakterystyczny głuchy dźwięk świadczy o nieprzyleganiu i niezwiązaniu izolacji z podłożem.

Sprawdzenia grubości powłok wykonywanych z mas hydroizolacyjnych można dokonać metodami nieniszczącymi w trakcie ich nakładania (za pomocą specjalnych blaszek pomiarowych – 20 punktów kontrolnych na obiekt lub 100 m² izolowanej powierzchni) lub niszczącymi (poprzez wycięcie próbek z tzw. próbek świadków przechowywanych po nałożeniu masy w wykopie) po ich wyschnięciu, wykonując co najmniej 1 pomiar na 25 m² powłoki lecz nie mniej niż 5 na jednym obiekcie.

7 WYMAGANIA DOTYCZĄCE PRZEDMIARU I OBMiaru ROBÓT

7.1 Ogólne zasady przedmiaru i obmiaru podano w ST „Wymagania ogólne” Kod CPV 45000000-7, pkt 7

7.2 Szczegółowe zasady obmiaru robót hydroizolacyjnych w podziemnej części i przyziemiu budynku

Izolacje przeciwwilgociowe i przeciwwodne oblicza się w **metrach kwadratowych izolowanej powierzchni w rozwinięciu**. Wymiary powierzchni przyjmuje się w świetle surowych murów. Z obliczonej powierzchni potrąca się powierzchnie otworów, słupów, pilastrów itp. większe od 1 m². Izolacje szczelin dylatacyjnych oraz wykonanie faset, o ile stanowią one odrębne pozycje przedmiarowe, oblicza się w **metrach**.

8 SPOSÓB ODBIORU ROBÓT

8.1 Ogólne zasady odbioru robót podano w ST „Wymagania ogólne” Kod CPV 45000000-7, pkt 8

8.2 Odbiór robót zanikających i ulegających zakryciu

Przy robotach związanych z wykonywaniem izolacji przeciwwilgociowych i wodochronnych elementami ulegającymi zakryciu są podłoża i poszczególne warstwy w izolacjach wielowarstwowych. Odbiór podłoża musi być dokonany przed rozpoczęciem robót hydroizolacyjnych, natomiast odbiór każdej ulegającej zakryciu warstwy izolacji wielowarstwowej po jej wykonaniu, a przed ułożeniem kolejnej warstwy.

8.3 Odbiór częściowy

Odbiór częściowy polega na ocenie ilości i jakości wykonanej części robót. Odbioru częściowego robót dokonuje się dla zakresu określonego w dokumentach umownych, według zasad jak przy odbiorze ostatecznym robót (pkt 8.4.).

Celem odbioru częściowego jest wczesne wykrycie ewentualnych usterek w realizowanych robotach i ich usunięcie przed odbiorem końcowym.

8.4 Odbiór ostateczny (końcowy)

Odbiór końcowy stanowi ostateczną ocenę rzeczywistego wykonania robót w odniesieniu do ich zakresu (ilości), jakości i zgodności z dokumentacją projektową oraz niniejszą Szczegółową Specyfikacją Techniczną.

Odbiór ostateczny przeprowadza komisja powołana przez zamawiającego, na podstawie przedłożonych dokumentów, wyników badań oraz dokonanej oceny wizualnej. Zasady i terminy powoływania komisji oraz czas jej działania powinna określać umowa.

8.5 Odbiór po upływie okresu rękojmi i gwarancji

Celem odbioru po okresie rękojmi i gwarancji jest ocena stanu izolacji przeciwwilgociowej i wodochronnej w części podziemnej i przyziemiu budynku po użytkowaniu w tym okresie oraz ocena wykonywanych w tym okresie ewentualnych robót poprawkowych, związanych z usuwaniem zgłoszonych wad.

Odbiór po upływie okresu rękojmi i gwarancji jest dokonywany na podstawie oceny wizualnej izolacji, z uwzględnieniem zasad opisanych w pkt. 8.4. „Odbiór ostateczny (końcowy)”.

Pozytywny wynik odbioru pogwarancyjnego jest podstawą do zwrotu kaucji gwarancyjnej a negatywny do dokonania potrąceń wynikających z obniżonej jakości robót.

Przed upływem okresu gwarancyjnego zamawiający powinien zgłosić wykonawcy wszystkie zauważone wady w wykonanych robotach hydroizolacyjnych.

9 PODSTAWA ROZLICZENIA ROBÓT

9.1 Ogólne ustalenia dotyczące podstawy rozliczenia robót podano w ST „Wymagania ogólne” Kod CPV 45000000-7, pkt 9

9.2 Zasady rozliczenia i płatności

Rozliczenie robót hydroizolacyjnych może być dokonane jednorazowo po wykonaniu pełnego zakresu robót i ich końcowym odbiorze lub etapami określonymi w umowie, po dokonaniu odbiorów częściowych robót.

Ostateczne rozliczenie umowy pomiędzy zamawiającym a wykonawcą następuje po dokonaniu odbioru pogwarancyjnego.

9.3 Podstawy rozliczenia oraz płatności za wykonany i odebrany zakres robót hydroizolacyjnych w podziemnej części i przyziemiu budynku

Podstawę rozliczania robót hydroizolacyjnych stanowi ustalona w umowie kwota ryczałtowa za określony zakres robót obejmujący wykonanie izolacji przeciwwilgociowych i wodochronnych części podziemnych i przyziemnych budynków.

Kwota ryczałtowa obejmująca izolacje przeciwwilgociowe i wodochronne części podziemnych i przyziemiu budynków uwzględnia koszty wykonania następujących prac hydroizolacyjnych oraz prac z nimi związanych takich jak:

- przygotowanie stanowiska roboczego,
- dostarczenie do stanowiska roboczego materiałów, narzędzi i sprzętu,
- obsługę sprzętu,
- ustawienie i przestawienie drabin lub montaż, demontaż i pracę rusztowań niezbędnych do wykonania robót hydroizolacyjnych, niezależnie od wysokości ich wykonania,
- zabezpieczenie elementów nieprzeznaczonych do izolowania,
- przygotowanie podłoża,
- demontaż przed robotami hydroizolacyjnymi i montaż po wykonaniu robót elementów, które wymagają zdemontowania w celu wykonania prac izolacyjnych,
- wszelkie roboty tymczasowe i zabezpieczeniowe
- uporządkowanie miejsca wykonywania robót,
- usunięcie pozostałości, resztek i odpadów materiałów w sposób podany w niniejszej specyfikacji technicznej (opisać sposób usunięcia pozostałości i odpadów) lub w specyfikacji „Wymagania ogólne” Kod CPV 45000000-7,
- likwidację stanowiska roboczego,
- utylizację opakowań i resztek materiałów zgodnie ze wskazaniem ich producentów i wymaganiami podanymi w niniejszej specyfikacji technicznej (opisać sposób utylizacji),
- koszty pośrednie, zysk kalkulacyjny i ryzyko.

10 DOKUMENTY ODNIESIENIA

- | | | |
|----|---------------------------------------------|---------------------------------------------------------------------------------------------------------------------|
| 1. | PN-B-24620:1998
PN-B-24620:1998/Az1:2004 | Lepiki, masy i roztwory asfaltowe stosowane na zimno. |
| 2. | PN-B-24002:1997
PN-B-24002:1997/Ap1:2001 | Asfaltowa emulsja anionowa. |
| 3. | PN-B-24003:1997 | Asfaltowa emulsja kationowa. |
| 4. | PN-B-24000:1997 | Dyspersyjna masa asfaltowo-kauczukowa. |
| 5. | PN-B-24625:1998 | Lepik asfaltowy i asfaltowo-polimerowy z wypełniaczami stosowane |
| 6. | PN-EN 13969:2006/A1:2007 | Elastyczne wyroby wodochronne – Wyroby asfaltowe do izolacji |
| 7. | PN-EN 14967:2007 | Elastyczne wyroby wodochronne – Wyroby asfaltowe do poziomej izolacji przeciwwilgociowej – Definicje i właściwości. |

SPECYFIKACJE TECHNICZNE
WYKONANIA I ODBIORU ROBÓT BUDOWLANYCH
(STANDARDOWE)

ROBOTY MURARSKIE

(Kod CPV 45262500-6)

SSTB – 23.19

Spis treści

1	CZĘŚĆ OGÓLNA	2
2	WYMAGANIA DOTYCZĄCE MATERIAŁÓW.....	2
3	WYMAGANIA DOTYCZĄCE SPRZĘTU, MASZYN I NARZĘDZI.....	4
4	WYMAGANIA DOTYCZĄCE TRANSPORTU	4
5	WYMAGANIA DOTYCZĄCE WYKONANIA ROBÓT	4
6	KONTROLA JAKOŚCI ROBÓT.....	5
7	WYMAGANIA DOTYCZĄCE PRZEDMIARU I OBMIARU ROBÓT	6
8	SPOSÓB ODBIORU ROBÓT	7
9	PODSTAWA ROZLICZENIA ROBÓT	8
10	DOKUMENTY ODNIESIENIA	9

1 CZĘŚĆ OGÓLNA

1.1 Nazwa nadana zamówieniu przez Zamawiającego

Budowa żłobka wraz z infrastrukturą techniczną i zagospodarowaniem terenu na części działki nr 915/3 w Rawiczu.

1.2 Przedmiot ST

Przedmiotem niniejszej standardowej specyfikacji technicznej (ST) są wymagania dotyczące wykonania i odbioru robót przy wznoszeniu konstrukcji murowych w budownictwie mieszkalnym, użyteczności publicznej, rolniczym i przemysłowym, eksploatowanych w warunkach nie narażonych na destrukcyjne oddziaływanie środowiska korozyjnego..

1.3 Zakres stosowania ST

Niniejsza specyfikacja techniczna (ST) jest dokumentem przetargowym i kontraktowym przy zlecaniu i realizacji robót wymienionych w pkt. 1.2., a objętych zamówieniem określonym w pkt. 1.8, i obejmuje wykonanie następujących czynności:

- przygotowanie zapraw,
- spajanie elementów murowych zaprawą.

Przedmiotem specyfikacji jest także określenie wymagań odnośnie właściwości materiałów wykorzystywanych do robót murowych oraz wymagań dotyczących wykonania i odbiorów konstrukcji murowych.

1.4 Określenia podstawowe

Określenia podane w niniejszej Specyfikacji są zgodne z odpowiednimi normami oraz określeniami podanymi w ST „Wymagania ogólne” Kod CPV 45000000-7, pkt 1.7, a także zdefiniowanymi poniżej:

Konstrukcja murowa – konstrukcja powstająca na placu budowy w wyniku ręcznego spojenia elementów murowych zaprawą murarską.

Element murowy – drobno- lub średniowymiarowy wyrób budowlany przeznaczony do ręcznego wznoszenia konstrukcji murowych.

Grupa elementów murowych – elementy murowe o podobnej procentowej zawartości otworów oraz ich kierunku odniesionym do ułożenia elementu w murze.

Zaprawa budowlana – mieszanina nieorganicznego spoiwa, kruszywa, wody i innych dodatków technologicznych, jeżeli są wymagane. Zaprawy budowlane dzielą się na: murarskie, tynkarskie i specjalne np. żaroodporne, montażowe lub zalewowe.

Zaprawa murarska – zaprawa budowlana przeznaczona do spajania elementów murowych w jedną konstrukcyjną całość i wyrównywania naprężeń występujących w murach.

Zaprawa murarska wg projektu – zaprawa, której skład i metoda wytwarzania zostały podporządkowane osiągnięciu wymaganych właściwości (podejścia ze względu na właściwości użytkowe).

Zaprawa murarska wg przepisu – zaprawa wykonana wg wcześniej określonej receptury, której właściwości wynikają z ustalonych proporcji składników (podejścia ze względu na recepturę).

Spoina wsporna – pozioma warstwa zaprawy pomiędzy dwiema płaszczyznami elementów murowych.

Nadproże – belka przejmująca obciążenie z obszaru nad otworem w ścianie murowanej.

Nadproże pojedyncze – nadproże pracujące jako pojedyncza belka.

Nadproże złożone – nadproże składające się z dwóch lub więcej elementów konstrukcyjnych, z których każdy ma strefę ściskaną i rozciąganą.

Nadproże zespolone – nadproże zawierające część prefabrykowaną oraz uzupełniającą, wykonywaną na miejscu wbudowania.

2 WYMAGANIA DOTYCZĄCE MATERIAŁÓW

2.1 Ogólne wymagania dotyczące właściwości materiałów, ich pozyskiwania i składowania podano w ST „Wymagania ogólne” Kod CPV 45000000-7, pkt 2

2.2 Rodzaje materiałów

Materiały i wyroby wykorzystywane w robotach murarskich:

- elementy murowe,
- zaprawy murarskie,
- wyroby dodatkowe,
- inne wyroby i materiały.

Wszystkie materiały i wyroby stosowane do wykonania konstrukcji murowych powinny być dopuszczone do stosowania w budownictwie, odpowiadając wymaganiom zawartym w dokumentach odniesienia (normach, europejskich ocenach technicznych, aprobatkach technicznych – wydanych do 31 grudnia 2016 r., a po zakończeniu okresu ich ważności w krajowych ocenach technicznych).

2.3 Elementy murowe

2.3.1 Informacje ogólne dotyczące elementów murowych

Różni się następujące rodzaje elementów murowych różnicowane z uwagi na:

- Surowiec użyty do ich produkcji oraz ogólne zasady projektowania i wykonywania konstrukcji murowych:
 - ceramiczne o małej i dużej gęstości, odpowiadające wymaganiom normy PN-EN 771-1,
 - silikatowe, spełniające wymagania normy PN-EN 771-2,
 - z betonów zwykłych i lekkich kruszywowych według normy PN-EN 771-3,

- z autoklawizowanego betonu komórkowego, odpowiadające wymaganiom PN-EN 771-4,
 - z kamienia sztucznego według normy PN-EN 771-5,
 - z kamienia naturalnego, spełniające wymagania normy PN-EN 771-6.
- Surowiec użyty do ich produkcji oraz projektowanie i wykonywanie konstrukcji murowych według indywidualnych zasad dla:
- z betonów lekkich z wypełniaczami organicznymi,
 - z nieautoklawizowanego betonu komórkowego,
 - z gipsu naturalnego i syntetycznego oraz z gipsobetonu,
 - stosowane sporadycznie lub na skalę doświadczalną elementy z gliny niewypalanej, z tworzyw sztucznych,
- Rolę pełnią w konstrukcji murowej:
- podstawowe o kształcie prostopadłościanu, spełniające rolę głównego elementu konstrukcyjnego,
 - uzupełniające o różnorodnym kształcie, tj. narożniki, okapniki, daszki.
- W projekcie zastosowano ścianki nośne i działowe z bloczków silikatowych oraz ścianki fundamentowe z bloczków betonowych.

2.4 Zaprawy murarskie

2.4.1 Informacje ogólne na temat zapraw

Rozróżnia się następujące zaprawy murarskie różnicowane z uwagi na:

- Właściwości i/lub zastosowanie:
 - ogólnego przeznaczenia (G),
 - lekka (L),
 - do cienkich spoin (T).
- Koncepcję projektowania zaprawy:
 - zaprawa wg projektu,
 - zaprawa wg przepisu.
- Sposób produkcji:
 - zaprawa wytwarzana w całości lub częściowo w zakładzie, spełniająca wymagania normy PN-EN 998-2,
 - zaprawa wytwarzana na miejscu budowy, odpowiadająca wymaganiom normy PN-B-10104.
- Skład materiałowy zapraw ogólnego przeznaczenia, wytwarzanych na miejscu budowy (symbol rodzaju):
 - zaprawa cementowa („c”),
 - zaprawa cementowo-wapienna („cw”),
 - zaprawa wapienna („w”),
 oraz zaprawy mieszane np. cementowo-gliniana („cgl”).

2.4.2 Wyroby dodatkowe

Prefabrykowane wyroby dodatkowe stosowane w konstrukcjach murowych powinny spełniać wymagania norm PN-EN 845-1

2.5 Warunki przyjęcia na budowę materiałów i wyrobów do robót murowych

Wyroby i materiały do robót murowych mogą być przyjęte na budowę, jeśli spełniają następujące warunki:

- są zgodne z ich wyszczególnieniem i charakterystyką podaną w dokumentacji projektowej i specyfikacji technicznej (szczegółowej),
- każda jednostka ładunkowa lub partia elementów murowych luzem jest zaopatrzona w etykietę identyfikacyjną,
- wyroby i materiały konfekcjonowane są właściwie opakowane, firmowo zamknięte (bez oznak naruszenia zamknięcia) i oznakowane (pełna nazwa wyrobu, ewentualnie nazwa handlowa oraz symbol handlowy wyrobu),
- spełniają wymagane właściwości wskazane odpowiednimi dokumentami odniesienia,
- producent dostarczył dokumenty świadczące o dopuszczeniu do obrotu lub udostępnieniu na rynku krajowym bądź do jednostkowego zastosowania wyrobów oraz karty techniczne (katalogowe) wyrobów lub firmowe wytyczne (zalecenia) ich stosowania,
- spełniają wymagania wynikające z ich terminu przydatności do użycia (termin zakończenia robót murowych powinien się kończyć przed zakończeniem terminów przydatności do stosowania odpowiednich wyrobów). Przyjęcie wyrobów i materiałów na budowę powinno być potwierdzone protokołem przyjęcia materiałów.

2.6 Warunki przechowywania materiałów i wyrobów do robót murowych

Materiały i wyroby do robót murowych powinny być przechowywane i magazynowane zgodnie z instrukcją producenta oraz wymaganiami odpowiednich dokumentów odniesienia tj. norm, europejskich ocen technicznych bądź aprobat technicznych – wydanych do 31 grudnia 2016 r., a po zakończeniu okresu ich ważności krajowych ocen technicznych.

Place składowe do przechowywania elementów murowych powinny być wygradzone, wyrównane i utwardzone z odpowiednimi spadkami na odprowadzenie wód opadowych oraz oczyszczone z zanieczyszczeń.

Pomieszczenie magazynowe do przechowywania materiałów i wyrobów niemrozoodpornych lub opakowanych powinno być kryte, suche oraz zabezpieczone przed zawilgoceniem, opadami atmosferycznymi, przemarznięciem i przed działaniem promieni słonecznych.

Wyroby w miejscu magazynowania należy przechowywać w partiach według rodzajów, typów, odmian, klas i gatunków, zgodnie z wymaganiami norm wyrobów, w sposób uporządkowany, zapewniający łatwość dostępu i przeliczenia.

Cement i wapno suchogaszzone luzem należy przechowywać w zasobnikach (ziarnikach) do cementu.

Kruszywa i piasek do zapraw można przechowywać na składowiskach otwartych, w warunkach zabezpieczających je przed zanieczyszczeniem, zmieszaniem z innymi asortymentami lub frakcjami kruszywa oraz nadmiernym zawilgoceniem (np. w specjalnie przygotowanych zasiekach).

Jeżeli nie ma możliwości poboru wody na miejscu wykonywania robót, to wodę należy przechowywać w szczelnych i czystych pojemnikach lub cysternach. Nie wolno przechowywać wody w opakowaniach po środkach chemicznych lub w takich, w których wcześniej przetrzymywano materiały mogące zmienić skład chemiczny wody.

3 WYMAGANIA DOTYCZĄCE SPRZĘTU, MASZYN I NARZĘDZI

3.1 Wymagania ogólne

Ogólne wymagania dotyczące sprzętu podano w ST „Wymagania ogólne” Kod CPV 45000000-7, pkt 3

3.2 Sprzęt i narzędzia do wykonywania robót murarskich

Do wykonywania robót murarskich należy stosować:

- A. Do wyznaczania i sprawdzania kierunku, wymiarów oraz płaszczyzn: pion murarski, łatę murarską, łatę ważoną, wąż wodny, poziomnicę uniwersalną, łatę kierunkową, warstwomierz do wytyczenia poziomów poszczególnych warstw i do zaczepiania sznura oraz do wyznaczania kierunku, sznur murarski, kątownik murarski, wykrój.
- B. Do przechowywania materiałów budowlanych na stanowisku roboczym: kastrę na zaprawę, szafel do zaprawy, szkopek do wody, palety na elementy murowe, wiadra.
- C. Do obróbki elementów murowych: młotek murarski, kirkę, oskard murarski, przecinak murarski, pucę murarską, drąg murarski, specjalistyczne narzędzia do obróbki kamieni naturalnych.
- D. Do murowania: kielnię murarską, czerpak, łopatę do zaprawy, rusztowania.

4 WYMAGANIA DOTYCZĄCE TRANSPORTU

4.1 Wymagania ogólne

Ogólne wymagania dotyczące transportu podano w ST „Wymagania ogólne” Kod CPV 45000000-7, pkt 4.

4.2 Transport i składowanie materiałów

Wyroby i materiały do robót murowych mogą być przewożone jednostkami samochodowymi, kolejowymi, wodnymi i innymi.

Łaładunek i wyladunek elementów murowych pakowanych w jednostki ładunkowe należy prowadzić urządzeniami mechanicznymi wyposażonymi w osprzęt widłowy, kleszczowy lub chwytakowy.

Łaładunek i wyladunek elementów murowych przechowywanych luzem, wykonywany ręcznie zaleca się prowadzić przy maksymalnym wykorzystaniu sprzętu pomocniczego np. kleszcze, chwytaki, wciągniki, wózki.

Warunki transportu elementów murowych pakowanych w jednostki ładunkowe lub przechowywanych luzem powinny być zgodne z wymaganiami norm przedmiotowych dotyczących tych wyrobów oraz PN-B-12030.

Transport materiałów do robót murowych w opakowaniach też nie wymaga specjalnych urządzeń i środków transportu. W czasie transportu należy zabezpieczyć przewożone materiały w sposób wykluczający ich zawilgocenie i uszkodzenie opakowań. W przypadku dużych ilości materiałów zalecane jest przewożenie ich na paletach i użycie do załadunku oraz rozładunku urządzeń mechanicznych.

Do transportu wyrobów i materiałów w postaci suchych mieszanek, w opakowaniach papierowych zaleca się używać samochodów zamkniętych. Do przewożenia wyrobów i materiałów w innych opakowaniach można wykorzystywać samochody pokryte plandekami lub zamknięte.

Cement i wapno suchogazzone luzem należy przewozić cementowozami. Wapno gaszone w postaci ciasta wapiennego można przewozić w skrzyniach lub pojemnikach stalowych.

Kruszywa można przewozić dowolnymi środkami transportu w warunkach zabezpieczających je przed zanieczyszczeniem, zmieszaniem z innymi asortymentami kruszywa lub jego frakcjami i nadmiernym zawilgoceniem.

5 WYMAGANIA DOTYCZĄCE WYKONANIA ROBÓT

5.1 Zasady ogólne

Ogólne zasady wykonania robót podano w ST „Wymagania ogólne” Kod CPV 45000000-7, pkt 5.

5.2 Warunki przystąpienia do robót murowych

Przed przystąpieniem do murowania ścian należy odebrać roboty ziemne i fundamentowe sprawdzając zgodność ich wykonania z dokumentacją projektową i odpowiednimi szczegółowymi specyfikacjami technicznymi.

Przed przystąpieniem do wznoszenia murów nadziemnych należy sprawdzić, zgodnie z pkt. 6.4. niniejszej specyfikacji, wymiary oraz kąty skrzyżowań ścian fundamentowych.

5.3 Ogólne zasady wykonywania robót murowych

Roboty murowe należy wykonywać zgodnie z dokumentacją projektową, niniejszą specyfikacją techniczną i zasadami sztuki murarskiej.

O ile w dokumentacji projektowej i/lub specyfikacji technicznej oraz dokumentach odniesienia wyrobów murowych nie podano inaczej, to:

- mury należy wykonywać warstwami z zachowaniem prawidłowego wiązania elementów murowych i grubości spoin tak, aby ściana stanowiła jeden element konstrukcyjny,
- elementy murowe powinny być układane na płask, a nie na rąb lub na stojąco,
- spoiny poprzeczne i podłużne w sąsiednich warstwach muru powinny być usytuowane mijankowo,

- mury należy wnosić możliwie równomiernie na całej ich długości,
- elementy murowe powinny być czyste i wolne od kurzu,
- przed wbudowaniem elementy murowe powinny być moczone, jeżeli takie wymaganie zawarto w dokumentach odniesienia lub instrukcji producenta wyrobu,
- stosowanie elementów murowych połówkowych przy murowaniu słupów i filarów, poza liczbą konieczną do uzyskania prawidłowego wiązania, jest niedopuszczalne,
- liczba elementów murowych połówkowych nie powinna przekraczać:
 - w murach konstrukcyjnych zbrojonych – 10%,
 - w murach konstrukcyjnych niezbrojonych – 15%,
 - w ścianach wypełniających, podokiennych i na poddaszu – 50%,
- konstrukcje murowe o grubości mniejszej niż 1 cegła, murowane na zaprawy zwykłe, mogą być wykonywane przy temperaturze powyżej 0°C, a murowane na zaprawy lekkie i klejowe mogą być wykonywane przy minimalnej temperaturze określonej przez producenta zaprawy,
- wykonywanie konstrukcji murowych o grubości 1 cegły i grubszych dopuszcza się przy temperaturze poniżej 0°C pod warunkiem stosowania środków umożliwiających wiązanie i twardnienie zaprawy, przewidzianych w specyfikacji technicznej, lub pod warunkiem dopuszczenia takiej możliwości przez producenta zaprawy,
- w przypadku przerwania robót na okres zimowy lub z innych przyczyn, wierzchnie warstwy murów powinny być zabezpieczone przed szkodliwym działaniem czynników atmosferycznych.

5.4 Zasady wykonywania nadproży

Nadproża mogą być wykonywane na placu budowy lub prefabrykowane. Nadproża prefabrykowane powinny spełniać wymagania normy PN-EN 845-2.

Nadproża murowe zespolone wykonywane są na placu budowy z gotowych kształtek nadprożowych, zbrojonych prętami stalowymi i łączonych (zespalanych) betonem. Kształtki nadprożowe mogą być ceramiczne, silikatowe, betonowe i z betonu komórkowego. Należy je wykonywać zgodnie z zaleceniami producenta kształtek.

Nadproża powinny być opierane na zaprawie i wypoziomowane zarówno w kierunku podłużnym jak i poprzecznym. Oparcie końca nadproża powinno być nie mniejsze niż 100 mm. Przy murach wykonanych z elementów zawierających więcej niż 50% pustek powietrznych lub z elementów z autoklawizowanego betonu komórkowego minimalna długość oparcia końca nadproża powinna być wyliczona w dokumentacji projektowej, zgodnie z PN-EN 1996-1-1. W przypadku ścian szczelinowych oparcie powinno sięgać co najmniej na 50 mm poza zakończenie szczeliny wewnętrznej.

Elementy prefabrykowane nadproży murowych powinny spełniać wymagania PN-EN 845-2.

Nadproża żelbetowe wylewane stosuje się w ścianach wewnętrznych oraz jako nadproża warstwy wewnętrznej muru szczelinowego. Nadproża te należy wykonywać zgodnie z zasadami obowiązującymi dla konstrukcji żelbetowych, a więc przestrzegać wymagania zawarte w szczegółowej specyfikacji technicznej dla konstrukcji żelbetowych.

Nadproża prefabrykowane stalowe żelbetowe, sprężone, ceramiczne, silikatowe, z betonu komórkowego, z kamienia naturalnego lub sztucznego oraz z kombinacji tych wyrobów powinny spełniać wymagania PN-EN 845-2. Można je montować bez konieczności stemplowania. Długość oparcia belek powinny być takie jak dla nadproży murowych zespolonych (pkt. 5.10.3.).

5.5 Zasady wykonywania murów z przewodami kominowymi

Zapewnienie maksymalnej szczelności przewodów kominowych wymaga, zgodnie z PN-89/B-10425 i Warunkami technicznymi wykonania i odbioru robót budowlanych, część A, zeszyt 3 „Konstrukcje murowe”, wydanie ITB-2006 r., przestrzegania m.in. następujących zasad:

- kształt, wymiary zewnętrzne, położenie kanałów, wlotów, wylotów, załamań, trzonów kominowych, obróbki blacharskie, zakończenia górne powinny być wykonane zgodnie z dokumentacją projektową,
- najniższa klasa cegieł użytych do murowania wynosi 15,
- elementy murowe należy układać na pełne spoiny,
- w powierzchniach wewnętrznych przewodów powinno być jak najmniej spoin pionowych, jeśli warunki na to pozwalają, to powinny znajdować się tylko w narożnikach przewodów,
- mury powinny być murowane w wiązaniu pospolitym,
- w przewodach dymowych i spalinowych ścianki powinny mieć grubość nie mniejszą niż ½ cegły,
- w przewodach wentylacyjnych minimalna grubość przegród wynosi ¼ cegły,
- minimalna odległość przewodów kominowych od łoża ściany zewnętrznej wynosi nie mniej niż 1 cegłę,
- powszechną zasadą powinno być używanie wewnętrznych wkładek kwasoodpornych w przewodach spalinowych,
- przewody powinny być drożne na całej długości oraz dawać naturalny ciąg powietrza ku górze (ssanie), zapewniający ujęcie przez przewody spalin lub zużytego powietrza ponad dach,
- ścianki kanałów powinny być murowane na tej samej zaprawie co sąsiednie mury,
- nie należy tynkować wnętrza kanałów dymowych lub spalinowych,
- do wykonywania kominów ponad dachem należy używać cegieł licowych, chyba że w dokumentacji projektowej przewidziano inne wykonanie, w przypadku wykorzystania cegieł niełicowych konieczne jest otynkowanie komina,
- w miejscu przebiecia komina przez dach należy wykonać obróbkę blacharską zabezpieczającą poddasze przed wodą opadową,
- wierzch komina powinien być nakryty czapą żelbetową z okapnikiem, odizolowaną warstwą papy

6 KONTROLA JAKOŚCI ROBÓT

6.1 Wymagania ogólne

Ogólne zasady kontroli jakości robót podano w ST „Wymagania ogólne” Kod CPV 45000000-7, pkt. 6.

6.2 Badania przed przystąpieniem do robót murowych

Przed przystąpieniem do robót murowych należy odebrać roboty ziemne i fundamentowe oraz przeprowadzić badania wyrobów i materiałów, które będą wykorzystywane do wykonywania robót.

6.3 Badania w czasie robót

Badania w czasie odbioru robót przeprowadza się celem oceny czy spełnione zostały wszystkie wymagania dotyczące wykonania robót murowych, w szczególności w zakresie:

- zgodności z dokumentacją projektową, specyfikacją techniczną oraz uzgodnionymi w trakcie realizacji zmianami udokumentowanymi zapisami w dzienniku budowy lub protokołach uzgodnień,
- jakości zastosowanych materiałów i wyrobów,
- prawidłowości oceny robót poprzedzających roboty murowe,
- jakości wykonania robót murowych.

Sprawdzenie zgodności z dokumentacją – powinno być przeprowadzone przez porównanie wykonanych robót murowych z dokumentacją projektową, specyfikacją techniczną oraz uzgodnionymi w trakcie realizacji zmianami ze zmianami. Sprawdzenia zgodności dokonuje się na podstawie oględzin zewnętrznych i pomiarów; pomiar długości i wysokości konstrukcji przeprowadza się z dokładnością do 10 mm; pomiar grubości murów i ościeży wykonuje się z dokładnością do 1 mm; za wynik należy przyjmować średnią arytmetyczną z pomiarów w trzech różnych miejscach.

Badania te powinny także dotyczyć sprawdzenia zbrojenia oraz wewnętrznych części muru ulegających zakryciu, a także kontroli jakości zapraw wykonywanych na budowie. Ponadto po wykonaniu stanu surowego budynku i stanu wykończeniowego, ale przed podłączeniem urządzeń gazowych, trzonów kuchennych, pieców, kominków należy sprawdzić przewody kominowe.

6.4 Badania w czasie odbioru robót

Badania w czasie odbioru robót przeprowadza się celem oceny czy spełnione zostały wszystkie wymagania dotyczące wykonania robót murowych, w szczególności w zakresie:

- zgodności z dokumentacją projektową, specyfikacją techniczną wraz z wprowadzonymi zmianami naniesionymi w dokumentacji powykonawczej,
- jakości zastosowanych materiałów i wyrobów,
- prawidłowości oceny robót poprzedzających roboty murowe,
- jakości wykonania robót murowych.

Przy badaniach w czasie odbioru robót należy wykorzystać wyniki badań dokonanych przed przystąpieniem do robót i w trakcie ich wykonania oraz zapisy w dzienniku budowy dotyczące wykonanych robót.

Badania sprawdzające jakość wykonania robót murowych, według pkt. 4. Warunków technicznych wykonania i odbioru robót budowlanych, część A, zeszyt 3 „Konstrukcje murowe”, wydanie ITB-2006 r. oraz normy archiwalnej PN-68/B-10020

Wyniki badań powinny być porównane z wymaganiami podanymi w pkt. 5. niniejszej specyfikacji technicznej i opisane w dzienniku budowy, protokole podpisanym przez przedstawicieli inwestora (zamawiającego) oraz wykonawcy.

7 WYMAGANIA DOTYCZĄCE PRZEDMIARU I OBMIARU ROBÓT

7.1 Zasady ogólne

Ogólne zasady przedmiaru i obmiaru podano w ST „Wymagania ogólne” Kod CPV 45000000-7, pkt 7.

7.2 Szczegółowe zasady obmiaru robót murowych

Ilości poszczególnych konstrukcji murowych oblicza się wg wymiarów podanych w dokumentacji projektowej dla konstrukcji nieotylnkowanych.

Grubości konstrukcji murowych z cegieł ustala się wg znormalizowanych wymiarów cegły 6,5 x 12 x 25 cm, zgodnie z tablicą 10.

Tablica 10. Grubości konstrukcji murowych z cegieł

Grubości ścian w ceglach	1/4	1/2	1	1 1/2	2	2 1/2	3	3 1/2	4
Grubości ścian w cm	6,5	12	25	38	51	64	77	90	103

Fundamenty oblicza się w metrach sześciennych ich objętości.

Jako wysokość fundamentu należy przyjmować wysokość od spodu fundamentu do poziomu pierwszej izolacji ściany.

Ściany oblicza się:

Wariant I

- w metrach kwadratowych ich powierzchni

Wariant II

- w metrach sześciennych ich objętości.

Ścianki działowe oblicza się w metrach kwadratowych ich powierzchni.

Słupy, filarki i pilastry oblicza się w metrach ich wysokości.

Gzymsy oblicza się w metrach ich długości mierzonej po najdłuższej krawędzi.

Od powierzchni (wariant I) / objętości ścian (wariant II) należy odejmować:

- powierzchnie (*wariant I*) / objętości (*wariant II*) konstrukcji betonowych lub żelbetowych (z wyjątkiem prefabrykowanych nadproży żelbetowych), jeśli wypełniają one więcej niż połowę grubości ściany lub ich objętość przekracza 0,01 m³,
- powierzchnie (*wariant I*) / objętości (*wariant II*) kanałów spalinowych, dymowych lub wentylacyjnych murowanych z pustaków i ewentualnie obmurowanych ceglami lub płytkami,

Wariant I

- powierzchnie projektowanych otworów okiennych, drzwiowych i innych większych od 0,5 m²,

Wariant II

- objętości otworów i wnęk większych od 0,05 m³.

Z powierzchni (wariant I) / objętości (wariant II) ścian nie potrąca się:

- wszelkich bruzd instalacyjnych, niezależnie od ich wymiarów,
 - oparcie płyt, sklepień i belek stropowych,
 - części konstrukcji stalowych i drewnianych,
 - nadproża z cegieł lub prefabrykowanych,
 - wnęk na liczniki gazowe i elektryczne, niezależnie od ich wymiarów,
 - przewodów kominowych w ścianach wznoszonych łącznie z przewodami.
- Przy potrącaniu otworów i wnęk z powierzchni (wariant I) / objętości (wariant II) muru uwzględnia się wymiary:
- dla otworów bez ościeżnic: w świetle muru,
 - dla otworów, w których ościeżnice są obmurowywane równocześnie ze wznoszeniem muru: w świetle ościeżnic,
 - dla otworów cyrklastycznych według wymiarów wpisanych w nie trójkątów równoramiennych.

Kominy wolnostojące oblicza się w metrach sześciennych ich objętości według projektowanych wymiarów zewnętrznych komina. Wysokość komina przyjmuje się od poziomu, od którego występuje on jako wolno stojący, do wierzchu komina. Wysokość głowic kominowych nad dachem przyjmuje się od strony niższej połaci.

Od objętości komina nie odlicza się objętości przewodów.

Kanały spalinowe, wentylacyjne i dymowe z pustaków oblicza się w metrach długości pojedynczego przewodu według wymiarów podanych w projekcie. Ewentualne obmurowanie kanałów oraz szpaldowanie konstrukcji oblicza się w metrach kwadratowych obmurowanej (szpaldowanej) powierzchni.

8 SPOSÓB ODBIORU ROBÓT

8.1 Zasady ogólne

Ogólne zasady odbioru robót podano w ST „Wymagania ogólne” Kod CPV 45000000-7, pkt 8.

8.2 Odbiór robót zanikających i ulegających zakryciu

Przy robotach murowych istotnymi elementami ulegającymi zakryciu są zbrojenia i wewnętrzne części murów wielorzędowych, szczelinowych oraz warstwowych.

Odbiór zbrojenia i innych elementów ulegających zakryciu musi być dokonany w czasie robót murowych.

W trakcie odbioru należy przeprowadzić badania wymienione w pkt. 6.3., a wyniki badań porównać z wymaganiami określonymi w pkt. 5. niniejszej specyfikacji.

Jeżeli wszystkie pomiary i badania dały wynik pozytywny można uznać elementy ulegające zakryciu za wykonane prawidłowo, tj. zgodnie z dokumentacją projektową oraz specyfikacją techniczną i zezwolić na przystąpienie do następnych faz robót murowych.

Jeżeli chociaż jeden wynik badania jest negatywny zbrojenie i inne elementy robót ulegające zakryciu nie powinny być odebrane. W takim przypadku należy ustalić zakres prac i rodzaje materiałów koniecznych do usunięcia nieprawidłowości. Po wykonaniu ustalonego zakresu prac należy ponownie przeprowadzić badania.

Wszystkie ustalenia związane z dokonaniem odbiorem materiałów oraz robót ulegających zakryciu należy zapisać w dzienniku budowy lub protokole podpisanym przez przedstawicieli inwestora (inspektor nadzoru) i wykonawcy (kierownik budowy).

8.3 Odbiór częściowy

Odbiór częściowy polega na ocenie ilości i jakości wykonanej części robót. Odbioru częściowego robót dokonuje się dla zakresu określonego w dokumentach umownych, według zasad jak przy odbiorze ostatecznym robót.

Celem odbioru częściowego jest wczesne wykrycie ewentualnych usterek w realizowanych robotach i ich usunięcie przed odbiorem końcowym.

Odbiór częściowy robót jest dokonywany przez inspektora nadzoru w obecności kierownika budowy.

Protokół odbioru częściowego jest podstawą do dokonania częściowego rozliczenia robót, jeżeli umowa taką formę przewiduje.

8.4 Odbiór końcowy

Odbiór końcowy stanowi ostateczną ocenę rzeczywistego wykonania robót w odniesieniu do ich zakresu (ilości), jakości i zgodności z dokumentacją projektową.

Odbiór ostateczny przeprowadza komisja powołana przez zamawiającego, na podstawie przedłożonych dokumentów, wyników badań oraz dokonanej oceny wizualnej.

Wykonawca robót obowiązany jest przedłożyć komisji następujące dokumenty:

- dokumentację projektową z naniesionymi zmianami dokonanymi w toku wykonywania robót,
- szczegółowe specyfikacje techniczne ze zmianami wprowadzonymi w trakcie wykonywania robót,
- dziennik budowy i książki obmiarów z zapisami dokonywanymi w toku prowadzonych robót,
- dokumenty świadczące o dopuszczeniu do obrotu lub udostępnieniu na rynku krajowym bądź do jednostkowego zastosowania użytych materiałów i wyrobów budowlanych,
- protokoły odbioru robót ulegających zakryciu,
- protokoły odbiorów częściowych,
- instrukcje producentów dotyczące zastosowanych materiałów,

- wyniki badań laboratoryjnych, badań kominiarskich i ekspertyz.

Roboty murowe powinny być odebrane, jeżeli wszystkie wyniki badań są pozytywne, a dostarczone przez wykonawcę dokumenty są kompletne i prawidłowe pod względem merytorycznym.

Jeżeli chociażby jeden wynik badań był negatywny roboty murowe nie powinny być przyjęte. W takim przypadku należy przyjąć jedno z następujących rozwiązań:

- jeżeli to możliwe należy ustalić zakres prac korygujących, usunąć niezgodności robót z wymaganiami określonymi w dokumentacji projektowej i pkt. 5 niniejszej specyfikacji technicznej oraz przedstawić roboty murowe ponownie do odbioru,
- jeżeli odchylenia od wymagań nie zagrażają bezpieczeństwu konstrukcji i użytkownika oraz trwałości elementów murowych zamawiający może wyrazić zgodę na dokonanie odbioru końcowego z jednoczesnym obniżeniem wartości wynagrodzenia w stosunku do ustaleń umownych,
- w przypadku, gdy nie są możliwe podane wyżej rozwiązania wykonawca zobowiązany jest do usunięcia wadliwie wykonanych robót murowych, wykonania ich ponownie i powtórnego zgłoszenia do odbioru.

W przypadku niekompletności dokumentów odbiór może być dokonany po ich uzupełnieniu.

Z czynności odbioru sporządza się protokół podpisany przez przedstawicieli zamawiającego i wykonawcy. Protokół powinien zawierać:

- ustalenia podjęte w trakcie prac komisji,
- ocenę wyników badań,
- wykaz wad i usterek ze wskazaniem sposobu ich usunięcia,
- stwierdzenie zgodności lub niezgodności wykonania robót murowych z zamówieniem.

Protokół odbioru końcowego jest podstawą do dokonania rozliczenia końcowego pomiędzy Zamawiającym a Wykonawcą.

8.5 Odbiór po upływie okresu rękojmi i gwarancji

Celem odbioru po okresie rękojmi i gwarancji jest ocena stanu konstrukcji murowych po użytkowaniu w tym okresie oraz ocena wykonywanych w tym okresie ewentualnych robót poprawkowych, związanych z usuwaniem zgłoszonych wad.

Odbiór po upływie okresu rękojmi i gwarancji jest dokonywany na podstawie oceny wizualnej konstrukcji murowych, z uwzględnieniem zasad opisanych w pkt. 8.4. „Odbiór ostateczny (końcowy)”.

Pozytywny wynik odbioru pogwarancyjnego jest podstawą do zwrotu kaucji gwarancyjnej, negatywny do dokonania potrąceń wynikających z obniżonej jakości robót.

Przed upływem okresu gwarancyjnego zamawiający powinien zgłosić wykonawcy wszystkie zauważone wady w wykonanych konstrukcji murowych.

9 PODSTAWA ROZLICZENIA ROBÓT

9.1 Zasady ogólne

Ogólne ustalenia dotyczące podstawy rozliczenia robót podano w ST „Wymagania ogólne” Kod CPV 45000000-7, pkt 9.

9.2 Zasady rozliczenia i płatności

Rozliczenie robót murowych może być dokonane jednorazowo po wykonaniu pełnego zakresu robót i ich końcowym odbiorze lub etapami określonymi w umowie, po dokonaniu odbiorów częściowych robót.

Ostateczne rozliczenie umowy pomiędzy zamawiającym a wykonawcą następuje po dokonaniu odbioru pogwarancyjnego.

9.3 Podstawy rozliczenia wykonanego i odebranego zakresu robót murowych

Podstawą płatności, z uwzględnieniem zapisów zawartych pomiędzy Wykonawcą a Zamawiającym w umowie o wykonanie robót, jest wykonana i odebrana ilość robót murowych wykonanych zgodnie z zapisami dokumentacji projektowej (rodzaj, klasa itp.). Przyjmuje się, że cena za te prace w przyjętej ofercie Wykonawcy w przypadku umowy ryczałtowej lub stawka jednostkowa w przypadku rozliczenia kosztorysowego obejmuje poza wykonaniem samych tynków wszystkie czynności niezbędne do ich zrealizowania, a w szczególności:

- przygotowanie stanowiska roboczego,
- dostarczenie do stanowiska roboczego materiałów, narzędzi i sprzętu,
- obsługę sprzętu,
- ustawienie i przestawienie drabin oraz lekkich rusztowań przestawnych umożliwiających wykonanie ścian, słupów, kominów i ścian,
- montaż i demontaż oraz czas pracy rusztowań i pomostów roboczych, jeśli san niezbędne do wykonania robót murowych,
- zabezpieczenie robót wykonanych przed rozpoczęciem wznoszenia konstrukcji murowych przed zanieczyszczeniem i uszkodzeniem w trakcie wykonywania robót murowych,
- przygotowanie zapraw murarskich wykonywanych na miejscu budowy,
- ocenę prawidłowości wykonania robót poprzedzających wykonanie konstrukcji murowych,
- wymurowanie konstrukcji murowych,
- wykonanie naroży i styków ścian, bruzd, gniazd oporowych oraz szczelin dylatacyjnych,
- obmurowanie końców belek,
- wykonanie, sprawdzenie i odgruzowanie przewodów w trakcie robót,
- zamurowanie otworów kontrolnych,
- robocizna związana z obsadzeniem drzwiczek kontrolnych, wsporników, itp.,
- zamurowanie otworów komunikacyjnych,
- zamurowanie bruzd i przebić po wykonaniu robót instalacyjnych,
- usunięcie wad i usterek oraz naprawienie uszkodzeń powstałych w czasie murowania,

- oczyszczenie miejsca pracy z materiałów zabezpieczających roboty wykonane przed rozpoczęciem wznoszenia konstrukcji murowych,
- usunięcie gruzu i innych pozostałości, resztek i odpadów materiałów w sposób podany w szczegółowej specyfikacji technicznej
- likwidację stanowiska roboczego.

10 DOKUMENTY ODNIESIENIA

1. PN-EN 771-1 do 6+A1:2015-10 Grupa norm określających wymagania dotyczące elementów murowych (*wersja angielska*).
2. PN-EN 1015-10:2001 Metody badań zapraw do murów – Część 10: Określenie gęstości wysuszonej stwardniałej zaprawy (*wersja angielska*).
3. PN-EN 1015-11:2001 Metody badań zapraw do murów – Część 11: Określenie wytrzymałości na zginanie i ściskanie stwardniałej zaprawy (*wersja angielska*).
4. PN-EN 1015-17:2002 Metody badań zapraw do murów – Część 17: Określenie zawartości chlorków rozpuszczalnych w wodzie w świeżych zaprawach
5. PN-EN 1015-18:2003 Metody badań zapraw do murów – Część 18: Określenie współczynnika absorpcji wody spowodowanej podciąganiem kapilarnym stwardniałej zaprawy.
6. PN-EN 413-1:2011 Cement murarski – Część 1: Skład, wymagania i kryteria zgodności.
7. PN-EN 459-1:2015-06 Wapno budowlane – Część 1: Definicje, wymagania i kryteria zgodności (*wersja angielska*).
8. PN-EN 13139:2003 Kruszywa do zaprawy.
9. PN-EN 13139:2003/AC:2004 jw.
10. PN-EN 197-1:2012 Cement – Część 1: Skład, wymagania i kryteria zgodności dotyczące cementów powszechnego użytku.
11. PN-EN 197-2:2014-05 Cement – Część 2: Ocena zgodności.
12. PN-EN 1008:2004 Woda zarobowa do betonu – Specyfikacja pobierania próbek, badanie i ocena przydatności wody zarobowej do betonu, w tym wody odzyskanej z procesów produkcji betonu.
13. PN-EN 998-2:2016-12 Wymagania dotyczące zaprawy do murów – Część 2: Zaprawa murarska (*wersja angielska*).
14. PN-EN 1052-3:2004 Metody badań murów – Część 3: Określenie początkowej wytrzymałości muru na ścinanie
15. PN-EN 1443:2005 Kominy – Wymagania ogólne.
16. PN-EN 1457-1:2012 Kominy – Ceramiczne wewnętrzne przewody kominowe – Część 1: Przewody kominowe eksploatowane w stanie suchym – Wymagania i metody badań.
17. PN-EN 1457-2:2012 Kominy – Ceramiczne wewnętrzne przewody kominowe – Część 2: Przewody kominowe eksploatowane w stanie mokrym – Wymagania i metody badań.
18. PN-EN 845-1+A1:2016-10 Specyfikacja wyrobów dodatkowych do murów – Część 1: Kotwy, listwy kotwiące, wieszaki i wsporniki (*wersja angielska*).
19. PN-EN 845-2+A1:2016-10 Specyfikacja wyrobów dodatkowych do murów – Część 2: Nadproża (*wersja angielska*).
20. PN-EN 845-3+A1:2016-10 Specyfikacja wyrobów dodatkowych do murów – Część 3: Stalowe zbrojenie do spoin wspornych (*wersja angielska*).
21. PN-B-10104:2014-3 Wymagania dotyczące zapraw murarskich ogólnego przeznaczenia – Zaprawy o określonej składzie materiałowym, wytwarzane na miejscu budowy.

SPECYFIKACJE TECHNICZNE
WYKONANIA I ODBIORU ROBÓT BUDOWLANYCH
(STANDARDOWE)

MONTAŻ DRZWI I OKIEN

(Kod CPV 45421100-5)

SSTB – 23.23

Spis treści

1	CZĘŚĆ OGÓLNA	2
2	WYMAGANIA DOTYCZĄCE MATERIAŁÓW	2
3	WYMAGANIA DOTYCZĄCE SPRZĘTU, MASZYN I NARZĘDZI	4
4	WYMAGANIA DOTYCZĄCE TRANSPORTU	4
5	WYMAGANIA DOTYCZĄCE WYKONANIA ROBÓT	4
6	KONTROLA JAKOŚCI ROBÓT	5
7	WYMAGANIA DOTYCZĄCE PRZEDMIARU I OBMIARU ROBÓT	6
8	SPOSÓB ODBIORU ROBÓT	6
9	PODSTAWA ROZLICZENIA ROBÓT	7
10	DOKUMENTY ODNIESIENIA	8

1 CZĘŚĆ OGÓLNA

1.1 Nazwa nadana zamówieniu przez Zamawiającego

Budowa żłobka wraz z infrastrukturą techniczną i zagospodarowaniem terenu na części działki nr 915/3 w Rawiczu.

1.2 Przedmiot ST

Przedmiotem niniejszej standardowej specyfikacji technicznej (ST) są wymagania dotyczące wykonania i odbioru montażu drzwi i okien w budynkach.

1.3 Zakres stosowania ST

Niniejsza specyfikacja techniczna (ST) jest dokumentem przetargowym i kontraktowym przy zlecaniu i realizacji robót wymienionych w pkt. 1.2., a objętych zamówieniem określonym w pkt. 1.8.

Odstępstwa od wymagań podanych w niniejszej specyfikacji mogą mieć miejsce tylko w przypadkach prostych robót o niewielkim znaczeniu, dla których istnieje pewność, że podstawowe wymagania będą spełnione przy zastosowaniu metod wykonania wynikających z doświadczenia oraz uznanych reguł i zasad sztuki budowlanej oraz przy uwzględnieniu przepisów bhp.

1.4 Zakres robót objętych ST

Specyfikacja dotyczy montażu drzwi i okien z PCW, stali, aluminium oraz z drewna i obejmuje wykonanie następujących czynności:

- przygotowanie ościeży do wbudowania drzwi lub okien,
- usytuowanie i mocowanie drzwi lub okien w otworach,
- uszczelnienie i izolację oraz osadzenie parapetów i obróbek.

Przedmiotem specyfikacji jest także określenie wymagań odnośnie właściwości materiałów wykorzystywanych do montażu okien i drzwi oraz wymagań dotyczących wykonania i odbiorów robót montażowych.

1.5 Określenia podstawowe i definicje

Określenia podane w niniejszej Specyfikacji są zgodne z odpowiednimi normami, w szczególności PN-B- 91000, oraz określeniami podanymi w ST „Wymagania ogólne” Kod CPV 45000000-7, pkt 1.7., a także zdefiniowanymi poniżej:

Okno – ruchomy lub stały element budowlany służący do zamykania otworu w ścianie lub dachu, który zapewnia odpowiednią izolacyjność i przepuszczalność światła oraz umożliwia wentylację. Okno składa się z ościeżnicy i z jednego lub więcej oszklonych skrzydeł (stałych lub ruchomych) lub z samej oszklonej ościeżnicy.

Ościeżnica – element stanowiący obramowanie okna lub drzwi, umożliwiający zamocowanie ich do struktury budynku.

Skrzydło – ruchoma część okna (naświetla), drzwi lub wrót zamocowana w ościeżnicy, krośnie lub bezpośrednio w otworze budowlanym.

Drzwi – ruchomy element budowlany mający cechy konstrukcyjne okna, spełniający jednocześnie funkcję okna i drzwi; okno o wysokości drzwi umożliwiające dostęp lub przejście.

Nadproże – element konstrukcyjny znajdujący się nad górnym poziomym ramiakiem ościeżnicy.

Naświetle – ruchomy lub stały element ściany, usytuowany pomiędzy śłemeniem i nadprożem drzwi przepuszczający światło pomiędzy pomieszczeniami. Naświetle składa się z ościeżnicy i oszklonego skrzydła lub z samej oszklonej ościeżnicy.

Dyble ramowe (klocki rozporowe) – rozprężne łączniki metalowe lub z rozporową częścią tworzywową, przeznaczone do bezpośredniego montażu okien i drzwi.

Wkrę ty ramowe – specjalne wkręty z gwintem na całej długości, przeznaczone do bezpośredniego montażu okien i drzwi.

Klocki dystansowe – klocki drewniane lub z tworzywa sztucznego, przeznaczone do ustawienia okna w otworze (usuwane po zamontowaniu okna).

Klocki podporowe – elementy sztywne (praktycznie nieodkształcalne pod wpływem obciążeń lub zmian temperatury i wilgoci) zapewniające skuteczne przeniesienie ciężaru okna na ościeże, z reguły wykonane z tworzywa sztucznego lub twardego, impregnowanego drewna.

2 WYMAGANIA DOTYCZĄCE MATERIAŁÓW

2.1 Ogólne wymagania dotyczące materiałów, ich pozyskiwania i składowania podano w ST „Wymagania ogólne” Kod CPV 45000000-7, pkt 2

2.2 Rodzaje materiałów

Materiały i wyroby stosowane przy montażu okien i drzwi:

- okna i drzwi,
- obróbki,
- materiały uszczelniające,
- inne wyroby i materiały.

Wszystkie materiały do wykonania robót montażowych okien i drzwi powinny odpowiadać wymaganiom zawartym w dokumentach odniesienia (normach, europejskich ocenach technicznych, aprobatkach technicznych – wydanych do 31 grudnia 2016 r., a po zakończeniu okresu ich ważności w krajowych ocenach technicznych).

2.2.1 Okna i drzwi

Okna i drzwi powinny posiadać właściwości eksploatacyjne określone i sklasyfikowane przez producenta zgodnie z PN-EN 14351-1+A2:2016-10.

Ponadto producent powinien określić materiał (materiały), z których okna i drzwi są wykonane, łącznie z wszelkimi zastosowanymi powłokami i/lub środkami ochronnymi. Ta zasada powinna być zrealizowana w odniesieniu do wszystkich elementów składowych, mających wpływ na trwałość wyrobów przy ich użytkowaniu, poprzez powołanie odpowiednich norm, europejskich ocen technicznych lub aprobat technicznych – wydanych do 31 grudnia 2016 r., a po zakończeniu okresu ich ważności krajowych ocen technicznych.

2.2.2 Obróbki

Parapety zewnętrzne oraz wewnętrzne, a tak że obróbki progów drzwi i/lub materiały, z których wyroby są wykonywane powinny spełniać wymagania dokumentacji projektowej oraz odpowiednich norm, europejskich ocen technicznych lub aprobat technicznych – wydanych do 31 grudnia 2016 r., a po zakończeniu okresu ich ważności krajowych ocen technicznych.

2.2.3 Materiały uszczelniające

Do wykonywania uszczelnień między oknem lub drzwiami a ścianą mogą być stosowane, w zależności od rodzaju uszczelnienia (zewnętrzne, środkowe – izolacja termiczna, wewnętrzne), materiały zestawione w tablicy 1 niniejszej specyfikacji.

Tablica 1. Materiały uszczelniające i izolacyjne stosowane do wypełniania szczelin między oknem lub drzwiami a ościeżem

Warstwa zewnętrzna (uszczelnienie)	Warstwa środkowa (izolacja termiczna)	Warstwa wewnętrzna (uszczelnienie)
Impregnowana taśma rozprężna paroprzepuszczalna Folia paroprzepuszczalna Folia elastyczna paroprzepuszczalna Taśma paroprzepuszczalna Taśma uniwersalna paroszczelna/paroprzepuszczalna Kit trwale elastyczny	Pianka poliuretanowa jednoskładnikowa Pianka poliuretanowa dwuskładnikowa Wełna mineralna Korek	Impregnowana taśma rozprężna paroszczelna Folia paroszczelna Folia elastyczna paroszczelna Kit trwale elastyczny Taśma uniwersalna paroszczelna/paroprzepuszczalna Taśma paroszczelna

2.2.4 Inne wyroby i materiały

Przy montażu okien i/lub drzwi stosuje się także inne wyroby i materiały:

- elementy mocujące okno/drzwi w ościeżu:
 - kołki rozporowe (dyble),
 - kotwy,
 - śruby, wkręty,
- elementy podporowe i dystansowe:
 - klocki, belki drewniane,
 - podkładki, kątowniki stalowe, konsole,
- elementy wykończeniowe:
 - listwy maskujące połączenia okien w zestawy,
 - kątowniki, ćwierćwałki i listwy maskujące połączenie styku ramy i tynku ościeża.

Elementy mocujące powinny być dostosowane do rodzaju ściany (monolityczna, warstwowa) oraz rodzaju okien i sposobu ich mocowania.

2.3 Warunki przyjęcia na budowę materiałów i wyrobów do montażu okien i drzwi

Wyroby i materiały do montażu okien i drzwi mogą być przyjęte na budowę, jeśli spełniają następujące warunki:

- są zgodne z ich wyszczególnieniem i charakterystyką podaną w dokumentacji projektowej i niniejszej specyfikacji technicznej,
- każda jednostka ładunkowa lub partia okien i drzwi luzem jest zaopatrzona w etykietę identyfikacyjną,
- wyroby i materiały konfekcjonowane są właściwie opakowane, firmowo zamknięte (bez oznak naruszenia zamknięcia) i oznakowane w sposób umożliwiający ich pełną identyfikację (pełna nazwa wyrobu, ewentualnie nazwa handlowa oraz symbol handlowy wyrobu),
- spełniają wymagane właściwości wskazane odpowiednimi dokumentami odniesienia,
- producent dostarczył dokumenty świadczące o dopuszczeniu materiałów i wyrobów budowlanych, zgodnie z właściwymi przepisami, do obrotu lub udostępnieniu na rynku krajowym bądź do jednostkowego zastosowania (kopie deklaracji właściwości użytkowych, certyfikatów oświadczenie producenta o zapewnieniu zgodności wyrobu budowlanego dopuszczonego do jednostkowego zastosowania z indywidualną dokumentacją techniczną, itp.) oraz karty techniczne /katalogowe wyrobów lub firmowe wytyczne/zalecenia stosowania wyrobów, karty charakterystyki wyrobów, informacje o zawartości substancji niebezpiecznych, itp.,

- spełniają wymagania wynikające z ich terminu przydatności do użycia (termin zakończenia montażu okien i drzwi powinien się kończyć przed zakończeniem terminów przydatności do stosowania odpowiednich wyrobów).

Przyjęcie wyrobów i materiałów na budowę powinno być potwierdzone wpisem do dziennika budowy lub protokołem przyjęcia materiałów.

2.4 Warunki przechowywania materiałów i wyrobów do montażu okien i drzwi

Okna i drzwi z drewna i tworzyw sztucznych należy przechowywać zgodnie z wymaganiami normy PN-B-05000, a aluminiowe zgodnie z wymaganiami określonymi przez ich producenta.

Okna i drzwi, z wyjątkiem wyrobów uformowanych w jednostki ładunkowe kontenerowe, należy przechowywać w magazynach półotwartych lub zamkniętych, suchych i przewiewnych, zabezpieczonych przez opadami atmosferycznymi.

Pozostałe wyroby i materiały powinny być przechowywane i magazynowane zgodnie z odpowiednimi instrukcjami producentów oraz wymaganiami właściwych dokumentów odniesienia tj. norm, europejskich ocen technicznych bądź aprobat technicznych – wydanych do 31 grudnia 2016 r., a po zakończeniu okresu ich ważności krajowych ocen technicznych.

Pomieszczenie magazynowe do przechowywania opakowanych pozostałych wyrobów i materiałów powinno być kryte, suche oraz zabezpieczone przez zawilgoceniem, opadami atmosferycznymi, przemarznięciem i przed działaniem promieni słonecznych.

Podłogi we wszystkich pomieszczeniach magazynowych powinny być utwardzone, poziome, równe. Dopuszcza się w pomieszczeniach magazynowych półotwartych stosowanie nieutwardzonego podłoża, ale wówczas okna i/lub drzwi należy ustawiać na legarach ułożonych równolegle do siebie.

3 WYMAGANIA DOTYCZĄCE SPRZĘTU, MASZYN I NARZĘDZI

3.1 Ogólne wymagania dotyczące sprzętu podano w ST „Wymagania ogólne” Kod CPV 45000000-7, pkt 3

3.2 Sprzęt i narzędzia do montażu okien i drzwi

Montaż okien i drzwi nie wymaga stosowania specjalistycznego sprzętu.

Wykonawca jest zobowiązany do używania takich narzędzi i sprzętu, które nie spowodują niekorzystnego wpływu na jakość materiałów i wykonywanych robót oraz będą przyjazne dla środowiska, a także bezpieczne dla brygad roboczych wykonujących montaż okien i drzwi. Przy doborze narzędzi i sprzętu należy uwzględnić wymagania producenta stosowanych materiałów i wyrobów.

Przy montażu okien i drzwi należy wykorzystywać odpowiednie narzędzie, elektronarzędzia i sprzęt do:

- a) sprawdzania wymiarów i płaszczyzn,
- b) wiercenia otworów oraz ustawienia i zamocowania okien lub drzwi w ościeżach,
- c) transportu technologicznego wyrobów,
- d) wykonywania montażu na wysokości wymagającej użycia rusztowań.

4 WYMAGANIA DOTYCZĄCE TRANSPORTU

4.1 Ogólne wymagania dotyczące transportu podano w ST „Wymagania ogólne” Kod CPV 45000000-7, pkt 4

4.2 Wymagania szczegółowe dotyczące środków transportu

Wyroby i materiały do montażu okien i drzwi mogą być przewożone jednostkami samochodowymi, kolejowymi i wodnymi.

Wymagania dotyczące środków transportu oraz zasady ładowania i zabezpieczania okien i drzwi w środkach transportu powinny być zgodne z wymogami podanymi w normie PN-B-0500 oraz z wytycznymi (zaleceniami) producenta.

Warunki transportu pozostałych wyrobów i materiałów powinny być zgodne z wymaganiami norm przedmiotowych dotyczących tych wyrobów i wytycznymi (zaleceniami) producenta.

5 WYMAGANIA DOTYCZĄCE WYKONANIA ROBÓT

5.1 Ogólne zasady wykonania robót podano w ST „Wymagania ogólne” Kod CPV 45000000-7, pkt 5

5.2 Warunki przystąpienia do montażu okien i drzwi

Do montażu okien i drzwi można przystąpić po ukończeniu robót stanu surowego, przykryciu budynku i zakończeniu większości robót mokrych (tynki, wylewki).

Osadzenie okien przed zakończeniem robót mokrych jest możliwe przy zapewnieniu odpowiednich warunków ciepłotwilgotnościowych w pomieszczeniach.

W przypadku okien drewnianych należy nie dopuścić do ich zawilgocenia na skutek wilgotności względnej powietrza w pomieszczeniach (kondensacji pary wodnej na elementach okien). Wymagane jest więc sprawdzenie stanu wilgotności powietrza i zapewnienie systematycznego wietrzenia pomieszczeń w okresie jesienno-zimowym.

W ścianach z ociepleniem zewnętrznym okna i drzwi należy wbudowywać przed wykonaniem ocieplenia.

Przed przystąpieniem do montażu okien i/lub drzwi w budynkach nowych należy sprawdzić:

- prawidłowość wykonania ścian,
- rodzaj, stan wykończenia i prawidłowość wykonania ościeży,
- zgodność wymiarów otworów z wymiarami podanymi w dokumentacji projektowej,
- czy wymiary okien i drzwi oraz otworów umożliwiają prawidłowe ustawienie i podparcie okien z zachowaniem właściwej szerokości szczeliny na obwodzie pomiędzy ościeżem a ościeżnicą,
- przygotować otwory do montażu – usunąć wszelkie dostrzeżone nieprawidłowości i oczyścić z pyłu, kurzu, zanieczyszczeń oraz gruzu.

5.3 Ogólne zasady montażu okien i drzwi

5.3.1 Usytuowanie okna / drzwi w ościeżu

- Okno i/lub drzwi należy sytuować w ościeżu tak, aby nie powstały mostki termiczne, prowadzące do skraplania się pary wodnej na wewnętrznej stronie ościeżnicy lub powierzchni ościeża.
Na wewnętrznych powierzchniach ościeża powinna się utrzymywać temperatura wyższa o minimum 1°C od temperatury punktu rosy.

Jeżeli nie jest znany przebieg izoterm, należy stosować ogólne zasady usytuowania okien:

- w ścianie jednowarstwowej – w połowie grubości ściany,
- w ścianie warstwowej z ociepleniem wewnętrznym – w strefie umieszczenia izolacji termicznej,
- w ścianie z ociepleniem zewnętrznym – w licu muru lub przed licem muru.

W przypadku ościeży z węgarkami okna lub drzwi powinny być usytuowane tak, by węgierek zasłaniał stojaki i nadproże ościeżnicy na szerokość nie większą niż połowa szerokości kształownika ościeżnicy.

W budynkach energooszczędnych lub pasywnych ze ścianami dwuwarstwowymi z zewnętrzną izolacją termiczną okna powinny być częściowo lub całkowicie wysunięte przed lico muru. W przypadku okien mocowanych z zastosowaniem rozwiązań systemowych (konsole, wsporniki, kątowniki lub ramy nośne) powinny być one sytuowane w warstwie izolacji termicznej.

5.3.2 Uszczelnienie i izolacja połączenia okna/drzwi ze ścianą

Uszczelnienie powinno zabezpieczyć szczeliny między oknem a ościeżem przed wnikaniem wody opadowej od strony zewnętrznej oraz wilgoci z powietrza przenikającego z pomieszczenia od strony wewnętrznej.

Przy wykonywaniu uszczelnienia należy przestrzegać zaleceń (wytycznych) producenta materiałów uszczelniających, dotyczących:

- zgodności chemicznej stykających się ze sobą materiałów,
- oczyszczenia powierzchni przylegania,
- zagruntowania powierzchni przylegania (w zależności od rodzaju materiału),
- wymagań w zakresie wilgotności i temperatury powietrza.

Uszczelnienie okien na obwodzie składa się z trzech warstw: wewnętrznej, środkowej i zewnętrznej.

Uszczelnienie powinno być trwałe i nie może wchodzić w reakcje chemiczne z otaczającymi je materiałami.

5.4 Ogólne zasady osadzania parapetów okiennych i obróbkę progów drzwi

5.4.1 Parapety zewnętrzne

Parapet zewnętrzny powinien być osadzony zgodnie z rozwiązaniem przewidzianym w dokumentacji projektowej tak, by spełnione były następujące wymagania:

- osadzanie parapetu należy rozpocząć po zakończeniu montażu i uszczelnieniu na obwodzie okna,
- parapet powinien wystawać poza płaszczyznę ściany około 3-4 cm lecz nie mniej niż 2 cm,
- mocowanie do ościeżnicy powinno być dostatecznie mocne,
- miejsca połączenia parapetu z ościeżnicą powinny być szczelne lub uszczelnione taśmami rozprężnymi i silikonem,
- połączenia boczne parapetu z ościeżami oraz w narożu (okno – mur – parapet) powinny zapewniać ciągłość uszczelnienia (przykłady uszczelnienia parapetu zewnętrznego na styku z ościeżem przedstawione są w załączniku 2 (rys. Z2-16) Warunków technicznych wykonania i odbioru robót budowlanych. Część B – Roboty wykończeniowe, zeszyt 6 „Montaż okien i drzwi balkonowych”, wydanie ITB – 2016 r.),
- przy oknach z kształtowników aluminiowych lub z PVC kołnierz parapetu powinien być wprowadzony pod profil progowy ościeżnicy (wywinięcie kołnierza na profil ramy ościeżnicowej bez dodatkowego uszczelnienia taśmami rozprężnymi i silikonem nie zapewnia szczelności połączenia),
- przy oknach drewnianych kołnierz parapetu powinien być wprowadzony w miejsce tzw. wydry w ramiaku progowym,
- osadzenie parapetu z kamienia lub elementów ceramicznych powinno być poprzedzone ułożeniem na styku ościeżnicy i ościeża izolacji przeciwwilgociowej wywiniętej na kształownik progu ościeżnicy, tak jak w obróbkach drzwi (pkt 5.4.3. niniejszej specyfikacji technicznej).

5.4.2 Parapety wewnętrzne

Osadzanie parapetu wewnętrznego należy rozpocząć po zakończeniu montażu i uszczelnieniu na obwodzie okna, z uwzględnieniem uszczelnienia pod progiem ościeżnicy.

Parapety wewnętrzne powinny być osadzone w dolnej części ościeża, zgodnie z rozwiązaniami przewidzianymi w dokumentacji projektowej. Płaszczyzna styku parapetu z wrębem ościeżnicy powinna być tak uszczelniona, aby nie dopuścić do przedostawania się wody i pary wodnej do przestrzeni pod progiem ościeżnicy.

6 KONTROLA JAKOŚCI ROBÓT

6.1 Ogólne zasady kontroli jakości robót podano w ST „Wymagania ogólne” Kod CPV 45000000-7, pkt 6

6.2 Badania przed przystąpieniem do montażu okien i drzwi

Przed przystąpieniem do montażu okien i drzwi należy ocenić stan ścian i przygotowania ościeży do robót montażowych oraz przeprowadzić kontrolę wyrobów i materiałów wykorzystywanych w tych robotach.

6.2.1 Odbiór robót poprzedzających wykonanie montażu okien i drzwi

Przed przystąpieniem do montażu okien należy sprawdzić:

- prawidłowość wykonania ścian, zgodnie z odpowiednią szczegółową specyfikacją techniczną,
- rodzaj ościeży (z węgarkiem czy bez węgarka) oraz ich prawidłowość wykonania i stan wykończenia (otynkowane czy nieotynkowane), zgodnie z odpowiednimi szczegółowymi specyfikacjami technicznymi),
- zgodność wymiarów otworów z wymiarami projektowanymi,
- możliwość zabezpieczenia prawidłowego luzu na obwodzie pomiędzy ościeżem a ościeżnicą.

6.2.2 Kontrola jakości materiałów i wyrobów

Przed rozpoczęciem montażu okien i drzwi sprawdzić:

- zgodność okien i drzwi oraz obróbek z aprobatą techniczną – wydaną do 31 grudnia 2016 r., a po zakończeniu okresu jej ważności krajową oceną techniczną lub indywidualną dokumentacją techniczną w zakresie rozwiązań materiałowo-konstrukcyjnych i jakości wykonania,
- zgodność okien i drzwi oraz obróbek z dokumentacją projektową i niniejszą specyfikacją techniczną,
- w protokole przyjęcia materiałów na budowę: czy dostawca dostarczył dokumenty świadczące o dopuszczeniu do powszechnego obrotu (kopie deklaracji właściwości użytkowych) lub jednostkowego zastosowania wyrobów używanych w robotach montażowych (oświadczenie producenta o zapewnieniu zgodności wyrobu budowlanego dopuszczonego do jednostkowego zastosowania z indywidualną dokumentacją techniczną),
- stan opakowań (oryginalność, szczelność) oraz sposób przechowywania wyrobów i terminy przydatności materiałów uszczelniających.

6.3 Badania w czasie robót

Badania w czasie robót polegają na sprawdzeniu zgodności wykonywania robót montażowych z dokumentacją projektową, wymaganiami niniejszej specyfikacji i kartami technicznymi lub instrukcjami producentów. Badania te w szczególności powinny polegać na sprawdzeniu prawidłowości wykonania:

- podparcia progu ościeżnicy,
- zamocowania mechanicznego okna lub drzwi na całym obwodzie ościeżnicy (zachowania odstępów między łącznikami mechanicznymi),
- izolacji termicznej szczeliny między oknem a ościeżem, ze szczególnym zwróceniem uwagi na wykonanie izolacji pod progiem ościeżnicy,
- uszczelnienia zewnętrznego i wewnętrznego szczeliny między oknem a ościeżem, ze szczególnym uwzględnieniem rodzaju zastosowanych materiałów uszczelniających i przestrzegania zaleceń technologicznych,
- obróbek progu drzwi,
- osadzenia parapetu zewnętrznego i wewnętrznego.

6.4 Badania w czasie odbioru robót

Badania w czasie odbioru robót przeprowadza się celem oceny czy spełnione zostały wszystkie wymagania dotyczące montażu okien i/lub drzwi, w szczególności w zakresie:

- zgodności z dokumentacją projektową oraz niniejszą specyfikacją techniczną,
- jakości zastosowanych materiałów i wyrobów,
- prawidłowości oceny robót poprzedzających wykonanie montażu,
- jakości robót montażowych.

7 WYMAGANIA DOTYCZĄCE PRZEDMIARU I OBMIARU ROBÓT

7.1 Ogólne zasady przedmiaru i obmiaru podano w ST „Wymagania ogólne” Kod CPV 45000000-7, pkt 7

7.2 Szczegółowe zasady obmiaru robót montażowych okien i drzwi

Powierzchnię okien i drzwi oblicza się w metrach kwadratowych:

- w świetle ościeżnic, a w przypadku braku ościeżnic w świetle zakrywanych otworów.

8 SPOSÓB ODBIORU ROBÓT

8.1 Ogólne zasady odbioru robót podano w ST „Wymagania ogólne” Kod CPV 45000000-7, pkt 8

8.2 Odbiór robót zanikających i ulegających zakryciu

Przy wbudowywaniu okien i/lub drzwi elementami ulegającymi zakryciu są mocowanie ościeżnicy na całym obwodzie oraz izolacja termiczna i uszczelnienie (zewnętrzne, wewnętrzne) szczeliny między oknem a ościeżem. Odbiór tych prac musi być dokonany w trakcie montażu okien i drzwi.

W trakcie odbioru należy przeprowadzić badania wymienione w pkt. 6.3. niniejszej specyfikacji, a wyniki tych badań porównać z wymaganiami określonymi w pkt. 5.3. i 5.5. niniejszej specyfikacji.

Jeżeli wszystkie pomiary i badania dały wynik pozytywny można uznać zamocowanie, uszczelnienie i izolację okna lub drzwi za wykonane prawidłowo, tj. zgodnie z dokumentacją projektową oraz niniejszą specyfikacją techniczną i zezwolić na przystąpienie do dalszych prac (obsadzenie parapetów zewnętrznych i wewnętrznych, otynkowanie ościeży, montaż listew maskujących).

Jeżeli chociaż jeden wynik badania jest negatywny prace ulegające zakryciu nie powinny być odebrane. W takim przypadku należy ustalić zakres prac i rodzaje materiałów koniecznych do usunięcia nieprawidłowości. Po wykonaniu ustalonego zakresu prac należy ponownie przeprowadzić badania.

Wszystkie ustalenia związane z dokonaniem odbioru robót ulegających zakryciu należy zapisać w dzienniku budowy *o ile jest prowadzony* lub protokole podpisanym przez przedstawicieli inwestora (inspektor nadzoru) i wykonawcy (kierownik budowy).

8.3 Odbiór częściowy

Odbiór częściowy polega na ocenie ilości i jakości wykonanej części robót. Odbioru częściowego robót dokonuje się dla zakresu określonego w dokumentach umownych, według zasad jak przy odbiorze ostatecznym robót (pkt 8.4. niniejszej specyfikacji).

Celem odbioru częściowego jest wczesne wykrycie ewentualnych usterek w realizowanych robotach i ich usunięcie przed odbiorem końcowym.

Odbiór częściowy robót jest dokonywany przez inspektora nadzoru w obecności kierownika budowy.

Protokół odbioru częściowego jest podstawą do dokonania częściowego rozliczenia robót, jeżeli umowa taką formę przewiduje.

8.4 Odbiór ostateczny (końcowy)

8.4.1 Zasady przeprowadzania odbioru końcowego

Odbiór końcowy stanowi ostateczną ocenę rzeczywistego wykonania robót w odniesieniu do ich zakresu (ilości), jakości i zgodności z dokumentacją projektową oraz niniejszą specyfikacją techniczną.

Odbiór ostateczny przeprowadza komisja powołana przez zamawiającego, na podstawie przedłożonych dokumentów, wyników badań oraz dokonanej oceny wizualnej Zasady i terminy powoływania komisji oraz czas jej działania powinna określać umowa.

8.5 Odbiór po upływie okresu rękojmi i gwarancji

Celem odbioru po okresie rękojmi i gwarancji jest ocena stanu okien i/lub drzwi po użytkowaniu w tym okresie oraz ocena wykonywanych w tym czasie ewentualnych robót poprawkowych, związanych z usuwaniem zgłoszonych wad.

Odbiór po upływie okresu rękojmi i gwarancji jest dokonywany na podstawie oceny wizualnej oraz sprawdzenia prawidłowości otwierania i zamykania okien i/lub drzwi, z uwzględnieniem zasad opisanych w pkt. 8.4. „Odbiór ostateczny (końcowy)” niniejszej specyfikacji.

Pozytywny wynik odbioru pogwarancyjnego jest podstawą do zwrotu kaucji gwarancyjnej a negatywny do dokonania potrąceń wynikających z obniżonej jakości robót.

Przed upływem okresu gwarancyjnego zamawiający powinien zgłosić wykonawcy wszystkie zauważone wady w zamontowanych oknach i/lub drzwiach.

9 PODSTAWA ROZLICZENIA ROBÓT

9.1 Ogólne ustalenia dotyczące podstawy rozliczenia robót podano w ST „Wymagania ogólne” Kod CPV 45000000-7, pkt 9

9.2 Zasady rozliczenia i płatności

Rozliczenie montażu okien i/lub drzwi może być dokonane jednorazowo po wykonaniu pełnego zakresu robót i ich końcowym odbiorze lub etapami określonymi w umowie, po dokonaniu odbiorów częściowych robót.

Ostateczne rozliczenie umowy pomiędzy zamawiającym a wykonawcą następuje po dokonaniu odbioru pogwarancyjnego.

9.3 Podstawy rozliczenia oraz płatności wykonanego i odebranego zakresu montażu okien i/lub drzwi

Podstawy rozliczenia montażu okien i/lub drzwi stanowią określone w dokumentach umownych (ofercie) ceny jednostkowe i ilości wykonanych robót zaakceptowane przez zamawiającego.

Ceny jednostkowe montażu okien i/lub drzwi uwzględniają:

- przygotowanie stanowiska roboczego,
- dostarczenie do stanowiska roboczego materiałów, narzędzi i sprzętu,
- obsługę sprzętu,
- ustawienie i przestawienie drabin lub lekkich rusztowań przestawnych umożliwiających wykonanie robót na wysokości do 4 m, od poziomu podłogi lub terenu,
- zabezpieczenie elementów wymagających zabezpieczenia przed zanieczyszczeniem i uszkodzeniem,
- ocenę i przygotowanie ościeży, zgodnie z wymaganiami dokumentacji projektowej i szczegółowej specyfikacji technicznej,
- obsadzenie ościeżnic wraz z ich uszczelnieniem wewnętrznym, zewnętrznym oraz wykonaniem izolacji termicznej i akustycznej połączenia z ościeżem,
- obsadzenie parapetów zewnętrznych i wewnętrznych,
- obrobienie progów drzwi,
- regulację skrzydeł i okuć,
- obicie ćwierćwałkami lub listwami maskującymi bądź innymi materiałami wykończeniowymi,
- usunięcie wad i usterek oraz naprawienie uszkodzeń powstałych w czasie wykonywania robót,
- oczyszczenie miejsca pracy z materiałów zabezpieczających,

- usunięcie pozostałości, resztek i odpadów materiałów w sposób podany w niniejszej specyfikacji technicznej lub w specyfikacji „Wymagania ogólne” Kod CPV 45000000-7,
- likwidację stanowiska roboczego,
- utylizację opakowań i resztek materiałów zgodnie ze wskazaniami producentów i wymaganiami podanymi w niniejszej specyfikacji
- koszty pośrednie, zysk kalkulacyjny i ryzyko.

10 DOKUMENTY ODNIESIENIA

1. PN-EN 410:2011 Szkło w budownictwie – Określenie świetlnych i słonecznych właściwości oszklenia.
2. PN-EN 1522:2000 Okna, drzwi, żaluzje i zasłony – Kuloodporność – Wymagania i klasyfikacja.
3. PN-EN 1523:2000 Okna, drzwi, żaluzje i zasłony – Kuloodporność – Metody badań.
4. PN-EN 1627:2012 Drzwi, okna, ściany osłonowe, kraty i żaluzje – Odporność na włamanie – Wymagania i klasyfikacja.
5. PN-EN ISO 10077-1:2007 Ciepłne właściwości użytkowe okien, drzwi i żaluzji – Obliczanie współczynnika przenikania ciepła – Część 1: Postanowienia ogólne.
6. PN-EN ISO 10077-2:2012 Ciepłne właściwości użytkowe okien, drzwi i żaluzji – Obliczanie współczynnika przenikania ciepła – Część 2: Metoda komputerowa dla ram.
7. PN-EN 12208:2001 Okna i drzwi – Wodoszczelność – Klasyfikacja.
8. PN-EN 12400:2004 Okna i drzwi – Trwałość mechaniczna – Wymagania i klasyfikacja.
9. PN-EN 12519:2007 Okna i drzwi – Terminologia
10. PN-EN ISO 12567-1:2010 Ciepłne właściwości użytkowe okien i drzwi – Określanie współczynnika przenikania ciepła metodą skrzynki grzejnej – Część 1: Kompletne okna i drzwi.
11. PN-EN ISO 12567-2:2006 Ciepłne właściwości użytkowe okien i drzwi – Określanie współczynnika przenikania ciepła metodą skrzynki grzejnej – Część 2: Okna dachowe i inne okna wystające z płaszczyzny.
12. PN-EN 13049:2004 Okna – Uderzenie ciałem miękkim i ciężkim – Metoda badania, wymagania dotyczące bezpieczeństwa i klasyfikacja.
13. PN-EN 13115:2002 Okna – Klasyfikacja właściwości mechanicznych – Obciążenia pionowe, zwichrowanie i siły operacyjne
14. PN-EN 13363-1+A1:2010 Urządzenia ochrony przeciwsłonecznej połączone z oszkleniem – Obliczanie współczynnika przenikania promieniowania słonecznego i światła – Część 1: Metoda uproszczona.
15. PN-EN 13363-2:2006 Urządzenia ochrony przeciwsłonecznej powiązane z oszkleniem – Obliczanie współczynnika przenikania całkowitej energii promieniowania słonecznego i światła – Część 2: Szczegółowa metoda obliczania.
16. PN-EN 13420:2011 Okna – Zachowanie się pomiędzy dwoma różnymi klimatami – Metoda badania (oryg.) (wersja angielska).
17. PN-EN 13501-1+A1:2010 Klasyfikacja ogniowa wyrobów budowlanych i elementów budynków – Część 1: Klasyfikacja na podstawie badań reakcji na ogień.
18. PN-EN 14608:2006 Okna – Oznaczanie odporności na obciążenia w płaszczyźnie skrzydła.
19. PN-EN 14609:2006 Okna – Oznaczanie odporności na skręcanie statyczne.
20. PN-B-05000:1996 Okna i drzwi – Pakowanie, przechowywanie i transport.
21. PN-B-10222:1998 Stolarka budowlana – Okna drewniane krosnowe do piwnic i poddaszy.
22. PN-B-91000:1996 Stolarka budowlana – Okna i drzwi – Terminologia.

SPECYFIKACJE TECHNICZNE
WYKONANIA I ODBIORU ROBÓT BUDOWLANYCH
(STANDARDOWE)

**INSTALOWANIE WYROBÓW
METALOWYCH**

(Kod CPV 45421160)

SSTB – 23.35

Spis treści

1	CZĘŚĆ OGÓLNA	2
2	WYMAGANIA DOTYCZĄCE MATERIAŁÓW.....	2
3	WYMAGANIA DOTYCZĄCE SPRZĘTU, MASZYN I NARZĘDZI	2
4	WYMAGANIA DOTYCZĄCE TRANSPORTU	3
5	WYMAGANIA DOTYCZĄCE WYKONANIA ROBÓT	3
6	KONTROLA JAKOŚCI ROBÓT.....	3
7	WYMAGANIA DOTYCZĄCE PRZEDMIARU I OBMIARU ROBÓT	3
8	SPOSÓB ODBIORU ROBÓT	3
9	PODSTAWA ROZLICZENIA ROBÓT	4
10	DOKUMENTY ODNIESIENIA ODNIESIENIA	4

1 CZĘŚĆ OGÓLNA

1.1 Nazwa nadana zamówieniu przez Zamawiającego

Budowa żłobka wraz z infrastrukturą techniczną i zagospodarowaniem terenu na części działki nr 915/3 w Rawiczu.

1.2 Przedmiot ST

Przedmiotem niniejszej standardowej specyfikacji technicznej (ST) są wymagania dotyczące wykonania i odbioru elementów i wyrobów metalowych.

1.3 Zakres stosowania ST

Specyfikacja techniczna (ST) stanowi podstawę opracowania szczegółowej specyfikacji technicznej (SST) stosowanej jako dokument przetargowy i kontraktowy przy zlecaniu i realizacji robót wymienionych w pkt. 1.2.

Odstępstwa od wymagań podanych w niniejszej specyfikacji mogą mieć miejsce tylko w przypadkach prostych robót o niewielkim znaczeniu, dla których istnieje pewność, że podstawowe wymagania będą spełnione przy zastosowaniu metod wykonania wynikających z doświadczenia oraz uznanych reguł i zasad sztuki budowlanej oraz przy uwzględnieniu przepisów bhp.

1.4 Zakres robót objętych ST

- dostawa i montaż drabiny zewnętrznej stalowej
- dostawa i montaż wycieraczki zewnętrznej
- dostawa i montaż daszku szklanego systemowego

1.5 Określenia podstawowe

Określenia podane w niniejszej Specyfikacji są zgodne z odpowiednimi normami oraz określeniami podanymi w ST „Wymagania ogólne” Kod CPV 45000000-7, pkt 1.7., a także zdefiniowanymi poniżej:

- procedura – dokument zapewniający jakość, definiujący „jak, kiedy, gdzie i kto”? wykonuje i kontroluje poszczególne operacje robocze – procedura może być zastąpiona przez normy, europejskie oceny techniczne, aprobaty techniczne (wydane do 31 grudnia 2016 r., a po zakończeniu okresu ich ważności krajowe oceny techniczne) i instrukcje,
- ustalenia projektowe – ustalenia podane w dokumentacji technicznej zawierające dane opisujące przedmiot i wymagania jakościowe wykonania okładzin,

1.6 Ogólne wymagania dotyczące robót

Wykonawca robót jest odpowiedzialny za jakość ich wykonania oraz za ich zgodność z dokumentacją projektową, ST i poleceniami Inspektora nadzoru. Ogólne wymagania dotyczące wykonania i odbioru robót podano w ST „Wymagania ogólne” Kod CPV 45000000-7, pkt 1.5.

Montaż oraz wykonawstwa elementów metalowych powinno być zlecane przedsiębiorstwu gwarantującemu właściwe doświadczenie w realizacji tego typu robót gwarantującemu właściwe doświadczenie w realizacji tego typu robót oraz gwarantującemu właściwą jakość wykonania.

Elementy metalowe powinny być wykonane ściśle wg dokumentacji technicznej oraz dokumentów związanych.

2 WYMAGANIA DOTYCZĄCE MATERIAŁÓW

2.1 Ogólne wymagania

Ogólne wymagania dotyczące właściwości materiałów, ich pozyskiwania i składowania podano w ST „Wymagania ogólne”.

2.2 Materiały

Materiały do konstrukcji elementów metalowych wykonane są ze stali. Powinny one odpowiadać wymaganiom stawianym przez PN-H-86020, określającej odporność stali na działania czynników atmosferycznych korozji wywołanej działaniem kwasów, zasad, roztworów soli i innych środowisk korozyjnych.

3 WYMAGANIA DOTYCZĄCE SPRZĘTU, MASZYN I NARZĘDZI

3.1 Ogólne wymagania

Wymagania ogólne dotyczące sprzętu podano w ST „Wymagania ogólne”.

3.2 Sprzęt do montażu wyrobów metalowych

Sprzęt potrzebny do wykonania robót powinien spełniać wymogi określone w ST.00.

Wykonawca elementów z profili aluminiowych i PCV powinien być wyposażony w komplet oprzyrządowania systemowego, umożliwiającego precyzyjne wykonanie w/w elementów. Sprzęt powinien być sprawny, podlegać okresowej kontroli i zapewniać właściwe wykonanie prac. Sprzęt do montażu – ręczny sprzęt budowlany i elektronarzędzia, podnośniki, spawarki, zestawy do cięcia i spawania, dźwigniki, żurawie, miary zwijane lub składane, poziomice.

4 WYMAGANIA DOTYCZĄCE TRANSPORTU

4.1 Ogólne wymagania

Wymagania ogólne dotyczące transportu podano w ST „Wymagania ogólne” Kod CPV 45000000-7, pkt 4.

4.2 Transport

Wyroby metalowe przewozić dowolnymi środkami transportu w sposób zabezpieczający je przed przesuwaniem się podczas jazdy, uszkodzeniem i zniszczeniem. Wykonawca jest zobowiązany do stosowania jedynie takich środków transportu, które nie wpłyną niekorzystnie na jakość wykonywanych robót i właściwości przewożonych materiałów i urządzeń. Wyroby do transportu zabezpieczyć przed uszkodzeniami przez odpowiednie opakowanie. Osprzęt i inne elementy luzem transportować i przechowywać skompletowane w odrębnych fabrycznych opakowaniach. Załadunek i rozładunek powinien odbywać się w sposób zmechanizowany przy pomocy wózka widłowego o udźwigu dostosowanym do ciężaru palety lub żurawia wyposażonego w zawieszki z widłami.

5 WYMAGANIA DOTYCZĄCE WYKONANIA ROBÓT

5.1 Zasady ogólne

Zasady ogólne wykonania robót podano w ST „Wymagania ogólne” Kod CPV 45000000-7, pkt 5.

5.2 Zasady szczegółowe

5.2.1 Montaż balustrad metalowych

Przewiduje się mocowanie balustrady stalowej do podłoża za pomocą kołków rozporowych lub osadzenia jej w betonie. Montaż balustrady należy rozpocząć od wytrasowania rozstawu słupków, osadzenia kołków rozporowych lub zabetonowania słupków w wyznaczonych gniazdach. Następnie łączy się kolejne elementy balustrad za pomocą łączników i śrub. Zamocowanie balustrady powinno być takie, aby pod obciążeniem siłą skupioną, przyłożoną prostopadle w najmniej korzystnych punkcie, nie nastąpiły trwałe zniekształcenia. Po zamocowaniu, balustradę należy oczyścić i wypolerować.

5.3 Montaż elementów metalowych

Montaż elementów metalowych powinien odbywać się zgodnie z instrukcjami producentów, poprzez mocowanie w trakcie betonowania lub nakładanie na przygotowane wcześniej miejsce.

6 KONTROLA JAKOŚCI ROBÓT

6.1 Zasady ogólne

Ogólne zasady kontroli jakości robót podano w ST „Wymagania ogólne” Kod CPV 45000000-7, pkt 6.

6.2 Badania w czasie wykonywania robót

Badania w czasie odbioru robót przeprowadza się celem oceny czy spełnione zostały wszystkie wymagania dotyczące wykonanych robót, w szczególności w zakresie:

- jakości zastosowanych materiałów i wyrobów,
- kompletności montowanych elementów,
- prawidłowości osadzenia i montażu,
- dotrzymania dopuszczalnych odchyłek w wymiarach, kątach i płaszczyznach,

6.3 Stal ocynkowana ogniowo lub nierdzewna

Stal ocynkowana ogniowo lub nierdzewnie musi być odporna na działanie korozji spowodowanej czynnikami atmosferycznymi, korozji wywołanej działaniem kwasów, zasad, roztworów soli i innych środowisk korozyjnych oraz odpowiadać wymaganiom normy PN-H-86020, określającej skład chemiczny stali, jego dopuszczalne odchyłki jak również jej właściwości fizyczne. Zakupiona partia stali musi posiadać zaświadczenie o jakości.

7 WYMAGANIA DOTYCZĄCE PRZEDMIARU I OBMIARU ROBÓT

7.1 Ogólne zasady obmiaru robót podano w ST „Wymagania ogólne” Kod CPV 45000000-7 pkt 7

7.2 Jednostka i zasady obmiarowania

Ilość wyrobów z elementów metalowych oblicza się w sztukach, metrach kwadratowych lub kilogramach z dokładnością do dwóch miejsc po przecinku.

8 SPOSÓB ODBIORU ROBÓT

8.1 Ogólne zasady

Ogólne zasady odbioru robót podano w ST „Wymagania ogólne” Kod CPV 45000000-7, pkt 8.

Podczas odbioru należy sprawdzić:

- jakość użytych materiałów,
- zachowanie pionu i poziomu,
- zachowanie podstawowych wymiarów geometrycznych,
- usytuowanie elementów zgodnie z dokumentacją projektową,
- sposób zamocowania elementów metalowych,

Elementy metalowe powinny być wykonane zgodnie z dokumentacją techniczną.

Roboty uznaje się za zgodne z dokumentacją projektową, SST i ewentualnymi dodatkowymi wymaganiami Inspektora nadzoru, jeżeli wszystkie pomiary i badania dały pozytywne wyniki.

Odbiór powinien być zakończony sporządzeniem protokołu, do którego należy dołączyć wszystkie dokumenty oraz świadectwa jakości wystawione przez wykonawcę.

9 PODSTAWA ROZLICZENIA ROBÓT

9.1 Zasady ogólne

Ustalenia ogólne dotyczące podstawy płatności podano w ST „Wymagania ogólne” Kod CPV 45000000-7, pkt 9.

9.2 Podstawy płatności

Podstawą płatności, z uwzględnieniem zapisów zawartych pomiędzy Wykonawcą a Zamawiającym w umowie o wykonanie robót, jest wykonana i odebrana ilość m², sztuk lub kilogramów elementów z wyrobów metalowych. Przyjmuje się, że cena za te prace w przyjętej ofercie Wykonawcy w przypadku umowy ryczałtowej lub stawka jednostkowa w przypadku rozliczenia kosztorysowego obejmuje wszystkie czynności niezbędne do ich zrealizowania, a w szczególności:

- dla wszystkich technologii (czynności przygotowawcze i porządkowe):
 - przygotowanie stanowiska roboczego,
 - obsługę sprzętu niewymagającego etatowej obsługi,
 - osadzenie i zamontowanie elementów metalowych,
 - ustawienie i rozbiórkę rusztowań,
 - przygotowanie podłoża,
 - oczyszczenie miejsca pracy oraz wyniesienie śmieci i resztek materiałów,

10 DOKUMENTY ODNIESIENIA

- | | | |
|-----|--------------------|--------------------------------------------------------------------------------------------------------------------------------|
| 1. | PN-80/M-02138 | Tolerancje kształtu i położenia. Wartości. |
| 2. | PN-75/B-94000 | Okucia budowlane. Podział |
| 3. | PN-91/M-69430 | Elektrody stalowe otulone do spawania i napawania. Ogólne badania i wymagania. |
| 4. | PN-75/M-6970 | Spawalnictwo. Wady złączy spawanych. Nazwy i określenia. |
| 5. | PN-EN 573-2:1997 | Aluminium i stopy aluminium. |
| 6. | PN-80/M-02138 | Tolerancje kształtu i położenia. Wartości. |
| 7. | BN-75/1076-02. | Ochrona przed korozją. Powłoki metalizacyjne cynkowe i aluminiowe na konstrukcjach stalowych i żeliwnych. Wymagania i badania. |
| 8. | PN-70/H-97050 | Ochrona przed korozją. Przygotowanie powierzchni. |
| 9. | PN -EN 755-1 :2001 | Aluminium i stopy aluminium. Pręty, rury i kształtowniki wyciskane. Warunki techniczne kontroli o dostawy. |
| 10. | PN-87/B-06200 | Konstrukcje stalowe budowlane. Warunki wykonania i odbioru. |
| 11. | PN-EN 10025:2002 | Wyroby walcowane na gorąco z niestopowych stali konstrukcyjnych. |
| 12. | PN-91/M-69430 | Elektrody stalowe otulone do spawania i napawania. Ogólne badania i wymagania. |
| 13. | PN-75/M-69703 | Spawalnictwo. Wady złączy spawanych. Nazwy i określenia. |
| 14. | PN-EN 755-9:2004 | Aluminium i stopy aluminium. Pręty, rury i kształtowniki wyciskane. Tolerancje wymiarów i kształtu kształtowników. |
| 15. | PN-B06200:2002 | Konstrukcje stalowe budowlane. Warunki wykonania i odbioru. |
| 16. | PN-EN 10025:2002 | Wyroby walcowane na gorąco z niestopowych stal konstrukcyjnych. Warunki techniczne dostawy. |

SPECYFIKACJE TECHNICZNE
WYKONANIA I ODBIORU ROBÓT BUDOWLANYCH
(STANDARDOWE)

INSTALOWANIE MEBLI ULICZNYCH

(Kod CPV 45233123-7)

SSTB – 23.37

Spis treści

1	CZĘŚĆ OGÓLNA	2
2	WYMAGANIA DOTYCZĄCE MATERIAŁÓW.....	2
3	WYMAGANIA DOTYCZĄCE SPRZĘTU, MASZYN I NARZĘDZI	2
4	WYMAGANIA DOTYCZĄCE TRANSPORTU	3
5	WYMAGANIA DOTYCZĄCE WYKONANIA ROBÓT	3
6	KONTROLA JAKOŚCI ROBÓT.....	3
7	WYMAGANIA DOTYCZĄCE OBMiaru I PRZEDMIARU ROBÓT	3
8	SPOSÓB ODBIORU ROBÓT	3
9	PODSTAWA ROZLICZENIA ROBÓT	4
10	DOKUMENTY ODNIESIENIA	4

1 CZĘŚĆ OGÓLNA

1.1 Nazwa nadana zamówieniu przez Zamawiającego

Budowa żłobka wraz z infrastrukturą techniczną i zagospodarowaniem terenu na części działki nr 915/3 w Rawiczu.

1.2 Przedmiot ST

Przedmiotem niniejszej specyfikacji technicznej (ST) są wymagania dotyczące wykonania i odbioru robót związanych z wykonaniem instalacji mebli ulicznych.

1.3 Zakres stosowania ST

Niniejsza specyfikacja techniczna jest dokumentem przetargowym i kontraktowym przy zlecaniu i realizacji robót wymienionych w pkt. 1.2.

1.4 Zakres robót objętych ST

Specyfikacja obejmuje wykonanie robót związanych z montażem mebli ulicznych.

1.5 Określenia podstawowe i definicje

Określenia podane w niniejszej Specyfikacji są zgodne z odpowiednimi normami oraz określeniami podanymi w ST „Wymagania ogólne”.

2 WYMAGANIA DOTYCZĄCE MATERIAŁÓW

2.1 Ogólne wymagania dotyczące właściwości materiałów, ich pozyskiwania i składowania podano w ST „Wymagania ogólne”.

Materiały użyte do wykonania robót budowlanych powinny spełniać warunki określone w odpowiednich normach przedmiotowych, w przypadku braku normy – powinny odpowiadać warunkom technicznym wytwórni lub innym umownym warunkom. Do wykonania robót budowlanych dotyczących zagospodarowania terenu, należy stosować materiały zgodnie z dokumentacją projektową, opisem technicznym i rysunkami.

2.2 Rodzaje mebli ulicznych

Do mebli ulicznych zaliczamy:

- ławki,
- kosze na odpady,
- wiaty śmietnikowe,
- zadaszenia na rowerki i wózki,
- nawierzchnię bezpieczną i urządzenia placu zabaw.

2.3 Szczegółowe zasady dotyczące materiałów

Projektowane elementy stalowe należy wykonać ze stali nierdzewnej.

Elementy drewniane należy wykonać z drewna impregnowanego.

Montowane meble uliczne należy wybierać z oferty jednego producenta, by zachować spójność. Sposób wykończenia wszystkich elementów z tego samego materiału powinien być taki sam, by uzyskać możliwie jednolity efekt.

Stoliki, stojaki na rowery oraz kosze na odpady należy fundamentować pod poziomem wykończonej nawierzchni.

3 WYMAGANIA DOTYCZĄCE SPRZĘTU, MASZYN I NARZĘDZI

3.1 Ogólne wymagania dotyczące sprzętu podano w ST „Wymagania ogólne”.

Sprzęt budowlany powinien odpowiadać pod względem typów i ilości wymaganiom zawartym w projekcie organizacji robót, zaakceptowanym przez Inspektora nadzoru.

3.2 Sprzęt wykorzystywany do montażu mebli ulicznych

Do zamontowania mebli ulicznych wykorzystuje się taki sprzęt jak:

- podnośnik,
- ładowarka małogabarytowa,
- łopaty,
- linki, kołki do wytaczania,
- poziomica,
- wkrętarka.

4 WYMAGANIA DOTYCZĄCE TRANSPORTU

4.1 Ogólne wymagania dotyczące transportu podano w ST „Wymagania ogólne”.

4.2 Wymagania szczegółowe dotyczące transportu materiałów

Do montażu mebli ulicznych zaleca się użycie następujących środków transportu:

- samochód skrzyniowy
- samochód dostawczy
- wywrotka

Meble uliczne w czasie transportu powinny być zabezpieczone przed przemieszczaniem się i uszkodzeniami.

Meble uliczne można przewozić dowolnymi środkami transportu w warunkach zabezpieczających je przed zniszczeniem, zarysowaniem, zanieczyszczeniem, nadmiernym wysuszeniem i zawilgoceniem.

5 WYMAGANIA DOTYCZĄCE WYKONANIA ROBÓT

5.1 Ogólne zasady wykonania robót podano w ST „Wymagania ogólne”

Ponadto:

- nie należy prowadzić prac na zewnątrz w złych warunkach atmosferycznych,
- składowanie materiałów budowlanych i urządzeń powinno być wykonane w sposób zabezpieczający przed możliwością wywrócenia, zsunienia lub rozsunięcia się składowanych materiałów i elementów,
- opieranie składowanych materiałów o płoty, budynki, słupy linii napowietrznych jest zabronione.

5.2 Szczegółowe zasady montażu mebli ulicznych

Montażem mebli ulicznych powinna zajmować się wyspecjalizowana firma, gwarantująca prawidłowe wykonanie robót. Montaż mebli ulicznych, należy rozpocząć od wypoziomowania powierzchni terenu w miejscu ich instalowania. Następnie należy wytyczyć lokalizację linkami i kołkami, zgodnie z dokumentacją. Podczas montażu należy bezwzględnie przestrzegać instrukcji producenta.

6 KONTROLA JAKOŚCI ROBÓT

6.1 Ogólne zasady kontroli jakości robót podano w ST „Wymagania ogólne”.

6.2 Kontrola jakości materiałów

Wszystkie materiały do wykonania robót muszą odpowiadać wymaganiom dokumentacji projektowej i specyfikacji technicznej oraz posiadać świadectwa jakości producenta i uzyskać akceptację inspektora nadzoru.

6.3 Kontrola jakości robót

Kontrola jakości wykonania robót, polega na zgodności wykonania robót z dokumentacją projektową i poleceniami inspektora nadzoru oraz zaleceniami producentów.

Kontroli podlega wykonanie:

- liniowości i ustawienie mebli ulicznych,
- wypoziomowanie.

7 WYMAGANIA DOTYCZĄCE OBMIARU I PRZEDMIARU ROBÓT

7.1 Ogólne zasady obmiaru robót podano w ST „Wymagania ogólne”.

7.2 Szczegółowe zasady obmiaru robót

Jednostką obmiaru mebli ulicznych jest komplet.

8 SPOSÓB ODBIORU ROBÓT

8.1 Ogólne zasady odbioru robót podano w ST „Wymagania ogólne”.

Odbiorowi podlega wykonanie montażu kompletu mebli ulicznych.

Odbiór robót zanikających, należy zgłaszać inspektorowi nadzoru z odpowiednim wyprzedzeniem, aby nie powodować przestoju robót.

Odbioru robót należy dokonać zgodnie z Warunkami Technicznymi Wykonania i Odbioru Robót Budowlano-Montażowych.

9 PODSTAWA ROZLICZENIA ROBÓT

9.1 Ogólne zasady płatności podano w ST „Wymagania ogólne”.

Płatność należy przyjmować zgodnie z obmiarem i oceną jakości robót , w oparciu o wyniki badań i pomiarów.
Cena robót obejmuje :

- prace pomiarowe i pomocnicze,
- transport wewnętrzny w obrębie budowy,
- zakup i transport na miejsce robót wszystkich materiałów,
- wypoziomowanie podłoża w miejscach instalacji,
- montaż mebli ulicznych,
- uporządkowanie miejsca prowadzenia robót.

10 DOKUMENTY ODNIESIENIA

- Dokumentacja projektowa.
- Opisy i wytyczne producentów.

SPECYFIKACJE TECHNICZNE WYKONANIA
I ODBIORU ROBÓT BUDOWLANYCH
(STANDARDOWE)

MONTAŻ SUFITÓW PODWIESZONYCH

(Kod CPV 45421146-9)

SSTB – 23.39

Spis treści

1	CZĘŚĆ OGÓLNA	2
2	WYMAGANIA DOTYCZĄCE MATERIAŁÓW	2
3	WYMAGANIA DOTYCZĄCE SPRZĘTU, MASZYN I NARZĘDZI	3
4	WYMAGANIA DOTYCZĄCE TRANSPORTU	4
5	WYMAGANIA DOTYCZĄCE WYKONANIA ROBÓT	4
6	KONTROLA JAKOŚCI ROBÓT	5
7	WYMAGANIA DOTYCZĄCE PRZEDMIARU I OBMIARU ROBÓT	6
8	SPOSÓB ODBIORU ROBÓT	6
9	PODSTAWA ROZLICZENIA ROBÓT	7
10	DOKUMENTY ODNIESIENIA	7

1 CZĘŚĆ OGÓLNA

1.1 Nazwa nadana zamówieniu przez Zamawiającego

Budowa żłobka wraz z infrastrukturą techniczną i zagospodarowaniem terenu na części działki nr 915/3 w Rawiczu.

1.2 Przedmiot ST

Przedmiotem niniejszej standardowej specyfikacji technicznej (ST) są wymagania dotyczące wykonania i odbioru sufitów z płyt gipsowo-kartonowych na ruszcie metalowym.

1.3 Zakres stosowania ST

Specyfikacja techniczna (ST) stanowi podstawę opracowania szczegółowej specyfikacji technicznej (SST) stosowanej jako dokument przetargowy i kontraktowy przy zlecaniu i realizacji robót wymienionych w pkt. 1.1.

Znaczy to, iż projektant sporządzający dokumentację projektową i odpowiednie szczegółowe specyfikacje techniczne wykonania i odbioru robót budowlanych może wprowadzać do niniejszej standardowej specyfikacji zmiany, uzupełnienia lub uściślenia, odpowiednie dla przewidzianych projektem robót, uwzględniające wymagania Zamawiającego oraz konkretne warunki realizacji robót, które są niezbędne do określania ich standardu i jakości.

1.4 Zakres robót objętych ST

Specyfikacja Techniczna obejmuje wszystkie czynności składające się na wykonanie sufitów podwieszanych z płyt gipsowo-kartonowych na ruszcie metalowym.

Zakres opracowania obejmuje określenie wymagań odnośnie właściwości materiałów, wymagań i sposobów oceny podłoża, wymagań dotyczących wykonania sufitów z płyt g-k na ruszcie metalowym.

W zakres robót wchodzi:

- sprawdzenie kątów i poziomów pomieszczenia i instalacji; potwierdzenie odpowiedniej dla montażu wilgotności pomieszczenia
- rozmierzenie układu rusztu sufitu i określenie lokalizacji profili nośnych
- zamocowanie wieszaków sufitowych kołkami dopuszczonymi do stosowania zamocowanie profili przyściennych
- zawieszenie rusztu sufitu ; wypełnienie sufitu płytami g-k
- szpachlowanie i wzmacnianie złączy i narożników ; impregnowanie powierzchni
- usunięcie pozostałości z montażu i wyczyszczenie zabrudzeń

1.5 Określenia podstawowe

Określenia podane w niniejszej Specyfikacji są zgodne z odpowiednimi normami oraz określeniami podanymi w ST „Wymagania ogólne”, a także zdefiniowanymi poniżej:

- procedura – dokument zapewniający jakość, definiujący „jak, kiedy, gdzie i kto”? wykonuje i kontroluje poszczególne operacje robocze – procedura może być zastąpiona przez normy, europejskie oceny techniczne, aprobaty techniczne (wydane do 31 grudnia 2016 r., a po zakończeniu okresu ich ważności krajowe oceny techniczne) i instrukcje,
- ustalenia projektowe – ustalenia podane w dokumentacji technicznej zawierające dane opisujące przedmiot i wymagania jakościowe wykonania okładzin.

1.6 Ogólne wymagania dotyczące robót

Przy wykonywaniu sufitów podwieszanych z płyt gipsowo -kartonowych należy przestrzegać ogólnie obowiązujących norm i zasad. Wykonawca robót jest odpowiedzialny za jakość ich wykonania oraz za ich zgodność z dokumentacją projektową, ST i poleceniami Inspektora nadzoru. Ogólne wymagania dotyczące wykonania i odbioru robót podano w ST „Wymagania ogólne”.

2 WYMAGANIA DOTYCZĄCE MATERIAŁÓW

2.1 Ogólne wymagania

Wymagania ogólne dotyczące materiałów, ich pozyskiwania i składowania podano w ST „Wymagania ogólne” Kod CPV 45000000-7, pkt 2.

Materiały stosowane do wykonywania sufitów podwieszanych z płyt gipsowo-kartonowych na rusztach metalowych powinny mieć:

- oznakowanie znakiem CE co oznacza, że dokonano oceny ich zgodności ze zharmonizowaną normą europejską wprowadzoną do zbioru Polskich Norm lub z europejską oceną techniczną, albo
- oznakowanie znakiem budowlanym, co oznacza że są to wyroby nieobjęte normą zharmonizowaną – dla której zakończył się okres koegzystencji – i dla których nie została wydana europejska ocena techniczna, a dokonano oceny zgodności z Polską Normą lub aprobatą techniczną (do końca okresu ważności tej aprobaty wydanej do 31 grudnia 2016 r., a później krajową oceną techniczną), bądź uznano za „regionalny wyrób budowlany”, albo
- legalne wprowadzenie do obrotu w innym państwie członkowskim Unii Europejskiej lub w państwie członkowskim Europejskiego Porozumienia o Wolnym Handlu (EFTA) – stronie umowy o Europejskim Obszarze Gospodarczym oraz w Turcji, o ile wyroby budowlane udostępniane na rynku krajowym są nieobjęte zakresem przedmiotowym zharmonizowanych specyfikacji technicznych, o których mowa w art. 2 pkt 10 rozporządzenia Nr 305/2011, a ich właściwości użytkowe umożliwiają spełnienie podstawowych wymagań przez obiekty budowlane zaprojektowane i budowane w sposób określony w przepisach techniczno-budowlanych, oraz zgodnie z zasadami wiedzy technicznej (wraz z wyrobem budowlanym udostępnianym na rynku krajowym dostarcza się informacje o jego właściwościach użytkowych oznaczonych zgodnie z przepisami państwa, w którym wyrób budowlany został wprowadzony do obrotu,

instrukcje stosowania, instrukcje obsługi oraz informacje dotyczące zagrożenia dla zdrowia i bezpieczeństwa, jakie ten wyrób stwarza podczas stosowania i użytkowania), albo
– dopuszczenie do jednostkowego zastosowania w obiekcie budowlanym.

Przy wykonywaniu sufitów z płyt gipsowo-kartonowych należy stosować materiały – zestaw wyrobów, skompletowany i rekomendowany przez producenta/dostawcę, gdyż tylko wtedy można będzie uzyskać cechy zabudowy zgodne z wymaganymi w projekcie parametrami potwierdzonymi atestami i świadectwami producenta.

2.2 Płyty gipsowo-kartonowe

Płyty gipsowo-kartonowe powinny odpowiadać wymaganiom określonych w normie PN-EN 520 Płyty gipsowo-kartonowe – Definicje, wymagania i metody badań oraz w dokumentach producenta/dostawcy systemu suchej zabudowy. Projektuje się sufity modułowe i akustyczne.

2.3 Woda

Do przygotowania zaczynu gipsowego i skrapiania podłoża stosować można wodę odpowiadającą wymaganiom normy PN-EN 1008:2004 „Woda zarobowa do betonu. Specyfikacja pobierania próbek, badanie i ocena przydatności wody zarobowej do betonu, w tym wody odzyskanej z procesów produkcji betonu”. Bez badań laboratoryjnych można stosować wodociągową wodę pitną.

Niedozwolone jest użycie wód ściekowych, kanalizacyjnych, bagiennych oraz wód zawierających tłuszcze organiczne, oleje i muł.

2.4 Masy szpachlowe

Do spoinowania i wykańczania połączeń pomiędzy płytami gipsowo-kartonowymi oraz wypełniania ich syku z innymi elementami budowlanymi używa się mas szpachlowych. Należy stosować systemowe masy szpachlowe zalecane przez producentów/dostawców kompletnych zestawów suchej zabudowy. Wyróżniamy 4 główne typy mas szpachlowych:

- masa konstrukcyjna, do stosowania z taśmą zbrojącą,
- masa konstrukcyjna do stosowania bez taśmy zbrojącej (do płyt z krawędzią typu KPOS),
- masa wykończeniowa (finiszowa),
- masa dwufunkcyjna (konstrukcyjna i finiszowa).

Stosowane do wykonania robót masy szpachlowe muszą spełniać warunki normy PN-EN 13963:2014-10 Materiały do spoinowania płyt gipsowo-kartonowych – Definicje, wymagania i metody badań

2.5 Profile stalowe – metalowa konstrukcja nośna

Rusztzy wykonuje się ze specjalnych systemowych profili stalowych. Są to profile z blachy stalowej, zimnogięte i zabezpieczone przez korozję, zwykle ocynkowane.

Profile te muszą spełniać wymagania normy PN-EN 14195:2015-02 „Elementy szkieletowej konstrukcji metalowej do stosowania z płytami gipsowo-kartonowymi – Definicje, wymagania i metody badań”.

Profile sufitowe – przeznaczone do wykonywania konstrukcji wsporczych dla sufitów podwieszanych, obudów zabudowy poddaszy, a symbolach CD60 i UD30, a także profile kapeluszowe i profile V,

Należy stosować wyłącznie profile zalecane przez dostawcę systemu.

2.6 Akcesoria i łączniki

Do głównych akcesoriów stosowanych przy wykonywaniu sufitów podwieszanych z płyt gipsowo-kartonowych zaliczamy: różnorodne wieszaki i łączniki.

Do mocowania płyt gipsowo-kartonowych stosuje się w zależności od podłoża: blachowkręty, blachowkręty samonawiercające lub wkręty do drewna.

Łączniki stosowane do wykonania prac winny spełniać wymogi PN-EN 14566 „Łączniki mechaniczne do konstrukcji z płyt gipsowo-kartonowych – Definicje, wymagania i metody badań”. Należy stosować wyłącznie akcesoria i łączniki zalecane przez dostawcę systemu.

3 WYMAGANIA DOTYCZĄCE SPRZĘTU, MASZYN I NARZĘDZI

3.1 Ogólne wymagania

Wymagania ogólne dotyczące sprzętu podano w ST „Wymagania ogólne” Kod CPV 45000000-7, pkt 3.

3.2 Sprzęt do wykonywania sufitów podwieszanych

Wykonawca przystępujący do wykonania sufitów podwieszanych z płyt gk na podkonstrukcji metalowej, powinien wykazać się możliwością korzystania z elektronarzędzi i drobnego sprzętu budowlanego. Narzędzia stosowane podczas wykonywania sufitów podwieszanych z płyt gipsowo-kartonowych to przede wszystkim:

- narzędzia do cięcia płyt – noże, piły otwornice i płatnice oraz strugi kątowe,
- narzędzia do mieszania i układania: gipsu, kleju oraz mas szpachlowych – mieszarki wolnoobrotowe z odpowiednim mieszadłem, wiadra i kielnie,
- do mocowania płyt – wiertarki i wkrętarki,
- do spoinowania – szpachelki, packi i papier ścierny,
- do kontroli podłoża i ustawienia płyt – łaty, poziomnice tradycyjne i laserowe.

4 WYMAGANIA DOTYCZĄCE TRANSPORTU

4.1 Ogólne wymagania

Wymagania ogólne dotyczące transportu podano w ST „Wymagania ogólne” Kod CPV 45000000-7, pkt 4.

4.2 Pakowanie i magazynowanie

Płyty gipsowo-kartonowe są pakowane w formie stosów, układanych poziomo na kilku podkładach dystansowych lub paletach. Każdy ze stosów jest spięty taśmą stalową lub zafoliowany. Pakiety płyt o jednakowej długości powinny być ułożone płasko na paletach drewnianych lub podkładach na równej posadzce do wysokości czterech pakietów. Składowane płyty powinny być posegregowane wg rodzajów, odmian i wymiarów.

Płyty, kleje, szpachle i gipsy oraz profile stalowe i łączniki powinny być przechowywane w suchych i zamkniętych pomieszczeniach zabezpieczających je przed zawilgoceniem lub uszkodzeniem.

4.3 Transport

Transport płyt odbywa się przy pomocy rozbieralnych zestawów samochodowych (pokrytych plandekami), które umożliwiają przewóz (jednorazowo) około 2000 m² płyt o grubości 12,5 mm lub około 2400 m² o grubości 9,5 mm.

Rozładunek płyt powinien odbywać się w sposób zmechanizowany przy pomocy wózka widłowego o udźwigu co najmniej 2000 kg lub żurawia wyposażonego w zawieszę z widłami.

W obrębie placu budowy pakiety płyt przemieszcza się za pomocą żurawia lub wózka widłowego. Do miejsca wbudowania przenosi się płyty ustawione pionowo przy użyciu specjalnych wózków lub odpowiednich uchwytów.

5 WYMAGANIA DOTYCZĄCE WYKONANIA ROBÓT

5.1 Zasady ogólne

Zasady ogólne wykonania robót podano w ST „Wymagania ogólne” Kod CPV 45000000-7, pkt 5.

5.2 Warunki przystąpienia do robót

- Przed przystąpieniem do wykonywania sufitów z płyt gipsowo-kartonowych powinny być zakończone wszystkie roboty stanu surowego, roboty instalacyjne podtynkowe, zamurowane przebiegi i bruzdy, osadzone ościeżnice drzwiowe i okienne.
- Zaleca się przystąpienie do wykonywania okładzin po okresie wstępnego osiadania i skurczów murów, tj. po upływie 4-6 miesięcy po zakończeniu stanu surowego.
- Przed rozpoczęciem prac montażowych pomieszczenia powinny być oczyszczone z gruzu i odpadów.
- Sufity z płyt gipsowo-kartonowych należy wykonywać w temperaturze nie niższej niż +5°C pod warunkiem, że w ciągu doby nie nastąpi spadek poniżej 0°C, a wilgotność względna powietrza mieści się w granicach od 60 do 80%.
- Pomieszczenia powinny być suche i dobrze przewietrzane.

5.3 Montaż sufitów podwieszanych z płyt gipsowo-kartonowych

Przy wykonywaniu sufitów podwieszanych z płyt gipsowo-kartonowych należy przestrzegać zasad podanych w instrukcjach producenta/dostawcy systemu suchej zabudowy.

5.3.1 Przygotowanie podłoża

Przed przystąpieniem do wykonania prac należy sprawdzić podłoże. Powierzchnia powinna być czysta, wolna od warstw starych powłok malarskich z farb wapiennych i ftalowych oraz innych tłustych substancji. W celu poprawienia przyczepności podłożu gładkich (np. beton) należy je zagruntować odpowiednim środkiem. Zaleca się gruntowanie wszystkich podłoży w przypadku klejenia płyt w temperaturze przekraczającej 25°C.

Przed przystąpieniem do montażu płyt, podłoże należy skropić obficie wodą, zbyt suche podłoże, szybko odciąga wodę z placków gipsowych, powoduje przedwczesne ich stwardnienie i odpadanie.

5.3.2 Zasady doboru konstrukcji rusztu

Ruszt stanowiący podłoże dla płyt gipsowo-kartonowych powinien składać się z dwóch warstw: dolnej stanowiącej bezpośrednie podłoże dla płyt – nazywanej w dalszej części „warstwą nośną” oraz górnej – dalej nazywanej „warstwą główną”. Niekiedy wykonywany jest ruszt jednowarstwowy składający się tylko z warstwy nośnej. Materiałami konstrukcyjnymi do budowania rusztów są kształtowniki stalowe lub listwy drewniane. Dokonując wyboru rodzaju konstrukcji rusztu przy projektowaniu sufitu, należy brać pod uwagę następujące czynniki:

- a) kształt pomieszczenia:
 - jeżeli ruszt poziomy pomieszczenia jest zbliżony do kwadratu, to ze względu na sztywność rusztu zasadne jest zastosowanie konstrukcji dwuwarstwowej
 - w pomieszczeniach wąskich i długich znajduje zastosowanie rozwiązanie jednowarstwowe
- b) sposób zamocowania rusztu do konstrukcji przegrody:
 - jeżeli ruszt styka się bezpośrednio z płaską konstrukcją przegrody, to można zastosować ruszt jednowarstwowy; natomiast, gdy ruszt oddalony jest od stropu, zazwyczaj stosuje się rozwiązania dwuwarstwowe
- c) rozstaw rozmieszczenia elementów warstwy nośnej zależy również od kierunku usytuowania podłużnych krawędzi płyt w stosunku do tych elementów, grubość zastosowanych płyt, rozmieszczenia płyt
- d) rozstaw elementów rusztu warstwy nośnej zależy między innymi od sztywności płyt
- e) funkcję jaką spełniać ma sufit:

- jeżeli sufit stanowi barierę ogniową, to kierunek rozmieszczenia płyt musi być zawsze prostopadły do elementów warstwy nośnej. Ruszt takiego sufitu może być wykonany z kształowników stalowych lub listew drewnianych. Rodzaj rusztu (palny czy niepalny) nie ma wpływu na odporność ogniową, ponieważ o właściwościach ogniochronnych decyduje okładzina gipsowo-kartonowa.

5.3.3 Kotwienie rusztu

W zależności od konstrukcji i rodzaju materiału, z jakiego wykonany jest strop, wybiera się odpowiedni rodzaj kotwienia rusztu. Wszystkie stosowane metody kotwień muszą spełniać warunek pięciokrotnego współczynnika wytrzymałości przy ich obciążaniu. Znaczący jest, że jednostkowe obciążenie wyrwywające musi być większe od pięciokrotnej wartości normalnego obciążenia przypadającego na dany łącznik lub kotwę. Konstrukcje sufitów mogą zostać podwieszone do stropów zbudowanych w oparciu o belki profilowe przy pomocy różnego rodzaju obejm (mocowanie imadłowe). Elementy mocujące konstrukcję sufitów, jak np. kotwy stalowe wbetonowane na etapie formowania stropu, kotwy spawane do istniejących zabetonowanych wypustów stalowych lub bezpośrednio do stalowej konstrukcji stropu rodzimego powinny wytrzymywać trzykrotną wartość normalnego obciążenia. Wszystkie elementy stalowe, służące do kotwienia, muszą posiadać zabezpieczenie antykorozyjne.

6 KONTROLA JAKOŚCI ROBÓT

6.1 Zasady ogólne

Ogólne zasady kontroli jakości robót podano w ST „Wymagania ogólne” Kod CPV 45000000-7, pkt 6.

6.2 Badania w czasie wykonywania robót

6.2.1 Badanie materiałów

Przed zastosowaniem do robót materiały i wyroby winny być poddane kontroli pod względem zgodności z wymogami projektu i SST. Częstotliwość i zakres badań płyt gipsowo-kartonowych winny być zgodne z wymogami PN-EN-520 „Płyty gipsowo-kartonowe – Definicje, wymagania i metody badań”. W szczególności powinna być oceniana:

- równość powierzchni płyt,
- narożniki i krawędzie (czy nie ma uszkodzeń),
- wymiary płyt (zgodne z tolerancją),
- wilgotność i nasiąkliwość,
- obciążenie na zginanie niszczące lub ugięcia płyt.

Inspektor nadzoru potwierdza w uzgodnionej z Wykonawcą formie np. zapisem do dziennika budowy, że przedłożone do kontroli materiały i wyroby mogą być użyte do wykonania robót.

6.2.2 Kontrola pomieszczenia i podłoża

Przed przystąpieniem do wykonania robót należy upewnić się, że zakończono wszystkie prace stanu surowego oraz, że pomieszczenia spełniają warunki określone w pkt. 5.2, a podłoże jest stabilne, wolne od kurzu i innych zabrudzeń.

6.2.3 Kontrola rusztu

Kontrola obejmuje rodzaj wyrobów użytych do wykonania rusztu, ich rozmieszczenie, połączenie i zamocowanie do przegrody.

6.2.4 Kontrola ułożenia izolacji

Przedmiotem kontroli jest ilość i grubość zastosowanych warstw izolacji oraz właściwa kolejność ich ułożenia.

6.2.5 Kontrola opłytywania

Przedmiotem kontroli jest rodzaj zastosowanych płyt (typ, grubość, obrzeża), sposób ich rozłożenia i zamocowania oraz jakość tworzonych przez nie powierzchni.

Sprawdzając powierzchnię okładziny kontroluje się:

- odchylenia powierzchni od równej płaszczyzny (zwichrowania),
- odchylenia płaszczyzny od pionu, poziomu lub kąta określonego w dokumentacji projektowej,
- odchylenia krawędzi od pionu, poziomu lub kąta określonego w dokumentacji projektowej,
- odchylenia przecinających się płaszczyzn kąta określonego w dokumentacji projektowej.

6.2.6 Kontrola zaszpachlowania połączeń oraz styków okładziny z innymi elementami

Przedmiotem kontroli jest rodzaj użytych taśm i mas szpachlowych, wypełnienie i wykończenie połączeń płyt oraz styków okładziny z innymi elementami budynku, a także gładkość całej okładziny.

6.3 Badania końcowe

Badania końcowe poszczególnych etapów robót oraz wykonanej okładziny przeprowadza się zgodnie z zasadami opisanymi w pkt. 8. ODBIÓR ROBÓT.

7 WYMAGANIA DOTYCZĄCE PRZEDMIARU I OBMIARU ROBÓT

7.1 Ogólne zasady obmiaru robót podano w ST „Wymagania ogólne” Kod CPV 45000000-7 pkt 7

7.2 Jednostka i zasady obmiarowania

Powierzchnię sufitów z płyt gipsowo-kartonowych oblicza się w metrach kwadratowych faktycznie okładanej powierzchni, z dokładnością do dwóch miejsc po przecinku.

8 SPOSÓB ODBIORU ROBÓT

8.1 Ogólne zasady

Ogólne zasady odbioru robót podano w ST „Wymagania ogólne” Kod CPV 45000000-7, pkt 8.

W przypadku systemu sufitów podwieszanych z płyt gk na rusztach metalowych sprawdzeniu podlega zgodność całości prac z dokumentacją projektową i SST lub/i wytycznymi producenta/dostawcy systemu, a w szczególności:

- a) rodzaj zastosowanych materiałów,
- b) przygotowanie podłoża,
- c) prawidłowość zamontowania i rozmieszczenia: wieszaków, rusztu, placków gipsowych,
- d) prawidłowość wykonania izolacji,
- e) prawidłowość zamocowania płyt i ich wykończenia na stykach, narożach i obrzeżach,
- f) brak wichrowatości powierzchni.

Przeprowadzenie wszystkich badań materiałów i jakości robót związanych z realizacją okładzin z płyt gipsowo-kartonowych należy do Wykonawcy. Dopiero, po upewnieniu się, że wszystkie wyniki badań są zgodne z odpowiednimi wymaganiami Wykonawca zgłasza odpowiedni etap pracy do odbioru przez Inspektora nadzoru.

Wymagania przy odbiorze ustala się w oparciu o instrukcję producenta/dostawcy systemu suchej zabudowy, a w razie ich braku na podstawie wydawnictwa Polskiego Stowarzyszenia Gipsu „Warunki techniczne wykonania i odbioru systemów suchej zabudowy z płyt gipsowo-kartonowych”.

Roboty uznaje się za zgodne z dokumentacją projektową, SST i ewentualnymi dodatkowymi wymaganiami Inspektora nadzoru, jeżeli wszystkie pomiary i badania dały pozytywne wyniki.

8.2 Odbiór podłoża

Odbiór podłoża należy przeprowadzić bezpośrednio przed przystąpieniem do robót. Jeżeli odbiór podłoża odbywa się po dłuższym czasie od jego przygotowania, należy podłoże oczyścić i zmyć wodą.

8.3 Odbiór rusztu

Sprawdzone jest wykonanie konstrukcji z profili stalowych przygotowane do poszycia płytami g-k. Szczególnie ważna jest kontrola wyznaczenia położenia rusztu względem stałych elementów konstrukcji budynku. Sprawdzeniu podlega również jakość i grubość blach w profilach oraz sposób zamocowania skrajnych profili konstrukcji do elementów budynku. Konieczne jest także sprawdzenie rozstawu elementów konstrukcji oraz ewentualnego ich łączenia oraz zastosowania taśmy uszczelniającej na obwodzie.

8.4 Odbiór izolacji

Sprawdzana jest poprawność i staranność ułożenia paraizolacji, wełny mineralnej, szklanej lub skalnej oraz zgodność deklarowanych przez producentów parametrów tych materiałów z wymogami projektu lub producenta/dostawcy systemu dla danego rodzaju okładziny.

8.5 Odbiór efektu końcowego sufitów z płyt gipsowo-kartonowych

Po dokonaniu kontroli poprawności wykonania prac zanikających następuje ocena efektu końcowego. Dokonując oceny efektu końcowego (w momencie odbioru ostatecznego) musimy poddać ocenie:

1. Zgodność z projektem usytuowania ścian, sufitów, obudów.

Oceny zgodności dokonuje się przy pomocy taśm pomiarowych, kątowników, pionów sznurowych lub urządzeń laserowych, poprzez sprawdzenie położenia elementów.

2. Tolerancje wymiarowe przebiegu wykonanych płaszczyzn i krawędzi.

Do przeprowadzenia kontroli i odbioru stosuje się typowe przyrządy kontrolno-pomiarowe takie jak: łąta aluminiowa o długości 2 m, przymiar z podziałką milimetrową (metrówka), pion murarski lub urządzenie laserowe.

Sprawdzenie odchylenia krawędzi płaszczyzny od linii prostej dokonuje się przykładając łątę w miejscu przecięcia się dwóch płaszczyzn np. narożników wewnętrznych (pionowe i poziome), narożników zewnętrznych ścian lub pilastrów oraz uskoki lub krawędzi belek na suficie. Wzrokowo oceniane są miejsca, w których powstają prześwity pomiędzy łątą a sprawdzaną powierzchnią. Należy dokonać pomiaru wielkości tego prześwitu w milimetrach. Sprawdzeniu podlega również ilość pofalowań krawędzi występujących na długości łąty.

Do sprawdzenia odchylenia powierzchni i krawędzi od kierunku poziomego używa się dodatkowo: wagi wodnej, poziomicy laserowej lub niwelatora o krótkiej osi celowej wraz z łątą niwelacyjną. Pomiar polega na niwelacji wyznaczonych punktów okładziny. Pomiaru wagą wodną dokonuje się trzymające przezroczyste rurki końcowe wagi. Dla zmierzenia różnicy wysokości pomiędzy wybranymi punktami należy przyłożyć rurki do ściany czołowej na wysokości ok. 40 cm poniżej płaszczyzny sufitu i usunąć korki z rurek. Po ustabilizowaniu się cieczy w rurce zaznacza się na ścianie przebieg płaszczyzny poziomej pod sufitem. Odmierzając odległości od tych znaków do poziomu sufitu można wyznaczyć odchyłkę od poziomu dwóch sprawdzanych punktów. Przy pomiarach metodą geodezyjną, niwelatorem optycznym albo poziomowalnym urządzeniem laserowym konieczne jest użycie łąty mierniczej, która może być z powodzeniem zastąpiona sztywnym przymiarem o dł. 2 m. Ustawiając łątę mierniczą pionowo na sprawdzanym miejscu

skierowuje się na nią niwelator lub uprzedzenie laserowe i dokonuje odczytu. Różnica z odczytów dokonanych w dwóch punktach – w zależności od miejsca pomiarów – stanowi odchyłkę od kierunku poziomego powierzchni lub krawędzi.

3. Jakość wykonania szpachlowania połączeń płyt i styku sufitu z innymi elementami budynku.

Oceny dokonuje się wzrokowo porównując sposób wykonania prac z zalecaniami projektu lub producenta/dostawcy systemu. Ocenie poddaje się także i estetykę wykonania tych prac.

Jeżeli w trakcie odbioru końcowego stwierdzono, że którekolwiek z wymienionych w punktach 1-3 badań dało wynik negatywny i stwierdzono istotne odstępstwa, a nie drobne usterki, które mogą być szybko usunięte, roboty muszą zostać zakwestionowane w całości.

9 PODSTAWA ROZLICZENIA ROBÓT

9.1 Zasady ogólne

Ustalenia ogólne dotyczące podstawy płatności podano w ST „Wymagania ogólne” Kod CPV 45000000-7, pkt 9.

9.2 Podstawy płatności

Podstawą płatności, z uwzględnieniem zapisów zawartych pomiędzy Wykonawcą a Zamawiającym w umowie o wykonanie robót, jest wykonana i odebrana ilość m² powierzchni okładzin z płyt gipsowo-kartonowych. Przyjmuje się, że cena za te prace w przyjętej ofercie Wykonawcy w przypadku umowy ryczałtowej lub stawka jednostkowa w przypadku rozliczenia kosztorysowego obejmuje wszystkie czynności niezbędne do ich zrealizowania, a w szczególności:

- dla wszystkich technologii (czynności przygotowawcze i porządkowe):
 - przygotowanie stanowiska roboczego,
 - obsługę sprzętu niewymagającego etatowej obsługi,
 - ustawienie i rozbiórkę rusztowań,
 - przygotowanie podłoża,
 - obsadzenie krętek wentylacyjnych i innych drobnych elementów,
 - oczyszczenie miejsca pracy oraz wyniesienie śmieci i resztek materiałów,
- dla wykonania sufitów z płyt gipsowo-kartonowych zgodnie z dokumentacją techniczną oraz SST
- dla wszystkich technologii (czynności wykończeniowe):
 - przygotowanie zaprawy z gipsu szpachlowego do wyrównania powierzchni,
 - szpachlowanie połączeń i styków płyt ze ścianami i stropami,

10 DOKUMENTY ODNIESIENIA

10.1 Normy

- | | | |
|----|-----------------------|--------------------------------------------------------------------------------------------------------------------------------------------------------------------|
| 1. | PN-EN 520+A1:2012 | Płyty gipsowo-kartonowe – Definicje, wymagania i metody badań. |
| 2. | PN-EN 12860:2002 | Kleje gipsowe do płyt gipsowych – Definicje, wymagania i metody badań. |
| 3. | PN-EN 13963:2014-10 | Materiały do spoinowania płyt gipsowo-kartonowych – Definicje, wymagania i metody badań. |
| 4. | PN-EN 14195:2015-02 | Elementy szkieletowej konstrukcji metalowej do stosowania z płytami gipsowo-kartonowymi – Definicje, wymagania i metody badań. |
| 5. | PN-EN 14566+A1:2012 | Łączniki mechaniczne do konstrukcji z płyt gipsowo-kartonowych – Definicje, wymagania i metody badań. |
| 6. | PN-EN 13279-1:2009 | Spoiwa gipsowe i tynki gipsowe – Część 1: Definicje i wymagania. |
| 7. | PN-EN 13279-2:2014-02 | Spoiwa gipsowe i tynki gipsowe – Część 2: Metody badań. |
| 8. | PN-EN 13139:2003 | Kruszywa do zaprawy. |
| 9. | PN-EN 1008:2004 | Woda zarobowa do betonu. Specyfikacja pobierania próbek, badanie i ocena przydatności wody zarobowej do betonu, w tym wody odzyskanej z procesów produkcji betonu. |

10.2 Inne dokumenty i instrukcje

- „Warunki techniczne wykonania i odbioru systemów suchej zabudowy z płyt gipsowo-kartonowych” wydane przez Polskie Stowarzyszenie Gipsu,
- Instrukcji i wytyczne zamieszczone na stronie <http://suchazabudowa.pl/> oraz publikowane przez producentów/dostawców suchej zabudowy takich jak na przykład: Rigips, Knauf, Norgips, Lafarge itp.

SPECYFIKACJE TECHNICZNE
WYKONANIA I ODBIORU ROBÓT BUDOWLANYCH
(STANDARDOWE)

WZNOSZENIE OGRODZEŃ

(Kod CPV 45342000-6)

SSTB – 23.45

Spis treści

1	CZĘŚĆ OGÓLNA	2
2	WYMAGANIA DOTYCZĄCE MATERIAŁÓW.....	2
3	SPRZĘT	2
4	WYMAGANIA DOTYCZĄCE TRANSPORTU	3
5	WYMAGANIA DOTYCZĄCE WYKONANIA ROBÓT	3
6	KONTROLA JAKOŚCI ROBÓT.....	3
7	WYMAGANIA DOTYCZĄCE PRZEDMIARU I OBMIARU ROBÓT	3
8	SPOSÓB ODBIORU ROBÓT	4
9	PODSTAWA ROZLICZENIA ROBÓT	4
10	DOKUMENTY ODNIESIENIA	4

1 CZĘŚĆ OGÓLNA

1.1 Nazwa nadana zamówieniu przez Zamawiającego

Budowa żłobka wraz z infrastrukturą techniczną i zagospodarowaniem terenu na części działki nr 915/3 w Rawiczu.

1.2 Przedmiot ST

Przedmiotem niniejszej standardowej specyfikacji technicznej (ST) są wymagania dotyczące wykonania i odbioru ogrodzenia panelowego wyposażonego w bramy i furtki.

1.3 Zakres stosowania ST

Specyfikacja techniczna (ST) stanowi podstawę opracowania szczegółowej specyfikacji technicznej (SST) stosowanej jako dokument przetargowy i kontraktowy przy zlecaniu i realizacji robót wymienionych w pkt. 1.2.

Odstępstwa od wymagań podanych w niniejszej specyfikacji mogą mieć miejsce tylko w przypadkach prostych robót o niewielkim znaczeniu, dla których istnieje pewność, że podstawowe wymagania będą spełnione przy zastosowaniu metod wykonania wynikających z doświadczenia oraz uznanych reguł i zasad sztuki budowlanej oraz przy uwzględnieniu przepisów bhp.

1.4 Zakres robót objętych ST

Niniejsza specyfikacja obejmuje swoim zakresem wszystkie dostarczane i montowane elementów ogrodzenia wraz z furtką i bramą.

1.5 Określenia podstawowe

Określenia podane w niniejszej Specyfikacji są zgodne z odpowiednimi normami oraz określeniami podanymi w ST „Wymagania ogólne” Kod CPV 45000000-7, pkt 1.7., a także zdefiniowanymi poniżej:

1.6 Ogólne wymagania dotyczące robót

Wykonawca robót jest odpowiedzialny za jakość ich wykonania oraz za ich zgodność z dokumentacją projektową, ST i poleceniami Inspektora nadzoru. Ogólne wymagania dotyczące wykonania i odbioru robót podano w ST „Wymagania ogólne” Kod CPV 45000000-7, pkt 1.5.

1.7 Dokumentacja wykonania robót montażowych elementów metalowych

- projekt budowlany, opracowany zgodnie z rozporządzeniem Ministra Transportu, Budownictwa i Gospodarki Morskiej z dnia 25 kwietnia 2012 r. w sprawie szczegółowego zakresu i formy projektu budowlanego (Dz. U. 2012 r. Nr 0, poz. 462 z późniejszymi zmianami), dla przedmiotu zamówienia, dla którego wymagane jest uzyskanie pozwolenia na budowę,
- projekt wykonawczy w zakresie wynikającym z rozporządzenia Ministra Infrastruktury z dnia 02.09.2004 r. w sprawie szczegółowego zakresu i formy dokumentacji projektowej, specyfikacji technicznych wykonania i odbioru robót budowlanych oraz programu funkcjonalno-użytkowego (Dz. U. z 2004 r. Nr 202, poz. 2072 z późn. zmianami
- tekst jednolity Dz. U. z 2013 Nr 0, poz. 1129),
- specyfikacje techniczne wykonania i odbioru robót (obligatoryjne w przypadku zamówień publicznych), sporządzone zgodnie z rozporządzeniem Ministra Infrastruktury z 02.09.2004 r. w sprawie szczegółowego zakresu i formy dokumentacji projektowej, specyfikacji technicznych wykonania i odbioru robót budowlanych oraz programu funkcjonalno-użytkowego (tekst jednolity Dz. U. z 2013 Nr 0, poz. 1129),
- dokumenty świadczące o dopuszczeniu do obrotu i stosowania w budownictwie na terytorium RP wyrobów, będących materiałami budowlanymi w myśl Ustawy o wyrobach budowlanych z dnia 16 kwietnia 2004 r. (tekst jednolity Dz. U. z 2016 r. Nr 0, poz. 1570) oraz rozporządzenia Parlamentu Europejskiego i Rady (UE) NR 305/2011 z dnia 9 marca 2011 r. ustanawiającego zharmonizowane warunki wprowadzania do obrotu wyrobów budowlanych i uchylającego dyrektywę Rady 89/106/EEG a także:
- karty techniczne wyrobów lub zalecenia producentów dotyczące stosowania wyrobów,
- protokoły odbiorów częściowych, końcowych i robót zanikających, z załączonymi protokołami z badań kontrolnych,
- dokumentację powykonawczą czyli części składowe dokumentacji robót z naniesionymi zmianami dokonanymi w toku wykonywania robót (zgodnie z ustawą z 7 lipca 1994 r. Prawo budowlane – tekst jednolity Dz. U. z 2016 r. Nr 0, poz. 290).

2 WYMAGANIA DOTYCZĄCE MATERIAŁÓW

2.1 Ogólne wymagania

Ogólne wymagania dotyczące właściwości materiałów, ich pozyskiwania i składowania podano w ST „Wymagania ogólne”.

2.2 Materiały

- Ogrodzenie panelowe na słupkach stalowych obsadzonych w gruncie wraz z wykonaniem fundamentu.
- Furtka - Słupki stalowe z wypełnieniem profilami pionowymi.

3 SPRZĘT

Wymagania ogólne dotyczące sprzętu podano w ST „Wymagania ogólne”.

3.1 Wymagania dotyczące sprzętu

Sprzęt potrzebny do wykonania robót powinien spełniać wymogi określone w ST.00.

Wykonawca elementów powinien być wyposażony w komplet oprzyrządowania systemowego, umożliwiającego precyzyjne wykonanie w/w elementów. Sprzęt powinien być sprawny, podlegać okresowej kontroli i zapewniać właściwe wykonanie prac. Sprzęt do montażu – ręczny sprzęt budowlany i elektronarzędzia, podnośniki, spawarki, zestawy do cięcia i spawania, dźwigniki, żurawie, miary zwijane lub składane, poziomicze.

4 WYMAGANIA DOTYCZĄCE TRANSPORTU

4.1 Ogólne wymagania

Wymagania ogólne dotyczące transportu podano w ST „Wymagania ogólne” Kod CPV 45000000-7, pkt 4.

4.2 Transport

Wyroby ogrodzeniowe przewozić dowolnymi środkami transportu w sposób zabezpieczający je przed przesuwaniem się podczas jazdy, uszkodzeniem i zniszczeniem. Wykonawca jest zobowiązany do stosowania jedynie takich środków transportu, które nie wpłyną niekorzystnie na jakość wykonywanych robót i właściwości przewożonych materiałów i urządzeń. Wyroby do transportu zabezpieczyć przed uszkodzeniami przez odpowiednie opakowanie. Osprzęt i inne elementy luzem transportować i przechowywać skompletowane w odrębnych fabrycznych opakowaniach. Załadunek i rozładunek powinien odbywać się w sposób zmechanizowany przy pomocy wózka widłowego o udźwigu dostosowanym do ciężaru palety lub żurawia wyposażonego w zawieszę z widłami.

5 WYMAGANIA DOTYCZĄCE WYKONANIA ROBÓT

5.1 Zasady ogólne

Zasady ogólne wykonania robót podano w ST „Wymagania ogólne” Kod CPV 45000000-7, pkt 5.

5.2 Zasady szczegółowe

Wymagania ogólne pkt.3 „Ogólnej specyfikacji technicznej” ST-01 b) Roboty przygotowawcze Przed przystąpieniem do robot należy teren oznakować zgodnie z wymogami BHP oraz zabezpieczyć przed dostępem osób postronnych.

Tyczenie geodezyjne Wytyczenie linii projektowanego ogrodzenia musi zostać dokonane poprzez geodetę legitymującego się aktualnymi uprawnieniami.

Montaż elementów ogrodzenia wykonać zgodnie z instrukcją producenta.

Montaż paneli bram i furtek Prace wykonać zgodnie z instrukcją producenta wybranego systemu ogrodzeń z zachowaniem wymiarów opisanych w pkt. 2 i dokumentacji projektowej

5.3 Zabezpieczenie antykorozyjne

Elementy stalowe zakwalifikowane do zabezpieczenia antykorozyjnego, oczyścić metodą strumieniowo-cierną do stopnia czystości są 2 ½ wg PN-EN ISO 8501-1, 2008.

Zestaw epoksydowo-poliuretanowy. Warstwa epoksydu min. 100 µm + 2 warstwy emalii poliuretanowej o łącznej grubości min. 60 µm.

6 KONTROLA JAKOŚCI ROBÓT

6.1 Zasady ogólne

Ogólne zasady kontroli jakości robót podano w ST „Wymagania ogólne” Kod CPV 45000000-7, pkt 6.

6.2 Badania w czasie wykonywania robót

Badania w czasie odbioru robót przeprowadza się celem oceny czy spełnione zostały wszystkie wymagania dotyczące wykonanych robót, w szczególności w zakresie:

- jakości zastosowanych materiałów i wyrobów,
- kompletności montowanych elementów,
- prawidłowości osadzenia i montażu,
- dotrzymania dopuszczalnych odchyłek w wymiarach, kątach i płaszczyznach,

7 WYMAGANIA DOTYCZĄCE PRZEDMIARU I OBMIARU ROBÓT

7.1 Ogólne zasady obmiaru robót podano w ST „Wymagania ogólne” Kod CPV 45000000-7 pkt 7

7.2 Jednostka i zasady obmiarowania

Ilość wyrobów z elementów ogrodzenia oblicza się w sztukach, metrach kwadratowych lub kilogramach z dokładnością do dwóch miejsc po przecinku.

8 SPOSÓB ODBIORU ROBÓT

8.1 Ogólne zasady

Ogólne zasady odbioru robót podano w ST „Wymagania ogólne” Kod CPV 45000000-7, pkt 8.

Podczas odbioru należy sprawdzić:

- jakość użytych materiałów,
- zachowanie pionu i poziomu,
- zachowanie podstawowych wymiarów geometrycznych,
- usytuowanie elementów zgodnie z dokumentacją projektową,
- sposób zamocowania elementów metalowych,

Elementy metalowe powinny być wykonane zgodnie z dokumentacją techniczną.

Roboty uznaje się za zgodne z dokumentacją projektową, SST i ewentualnymi dodatkowymi wymaganiami Inspektora nadzoru, jeżeli wszystkie pomiary i badania dały pozytywne wyniki.

Odbiór powinien być zakończony sporządzeniem protokołu, do którego należy dołączyć wszystkie dokumenty oraz świadectwa jakości wystawione przez wykonawcę.

9 PODSTAWA ROZLICZENIA ROBÓT

9.1 Zasady ogólne

Ustalenia ogólne dotyczące podstawy płatności podano w ST „Wymagania ogólne” Kod CPV 45000000-7, pkt 9.

9.2 Podstawy płatności

Podstawą płatności, z uwzględnieniem zapisów zawartych pomiędzy Wykonawcą a Zamawiającym w umowie o wykonanie robót, jest wykonana i odebrana ilość m2, sztuk lub kilogramów elementów z wyrobów metalowych. Przyjmuje się, że cena za te prace w przyjętej ofercie Wykonawcy w przypadku umowy ryczałtowej lub stawka jednostkowa w przypadku rozliczenia kosztorysowego obejmuje wszystkie czynności niezbędne do ich zrealizowania, a w szczególności:

- dla wszystkich technologii (czynności przygotowawcze i porządkowe):
 - przygotowanie stanowiska roboczego,
 - obsługę sprzętu niewymagającego etatowej obsługi,
 - osadzenie i zamontowanie elementów,
 - ustawienie i rozbiórkę rusztowań,
 - przygotowanie podłoża,
 - oczyszczenie miejsca pracy oraz wyniesienie śmieci i resztek materiałów,

10 DOKUMENTY ODNIESIENIA

- | | |
|-----------------------|--------------------------------------------------------------------------------------------------------------------------------|
| 1. PN-80/M-02138 | Tolerancje kształtu i położenia. Wartości. |
| 2. PN-75/B-94000 | Okucia budowlane. Podział |
| 3. PN-91/M-69430 | Elektrody stalowe otulone do spawania i napawania. Ogólne badania i wymagania. |
| 4. PN-75/M-6970 | Spawalnictwo. Wady złączy spawanych. Nazwy i określenia. |
| 5. PN-EN 573-2:1997 | Aluminium i stopy aluminium. |
| 6. PN-80/M-02138 | Tolerancje kształtu i położenia. Wartości. |
| 7. BN-75/1076-02. | Ochrona przed korozją. Powłoki metalizacyjne cynkowe i aluminiowe na konstrukcjach stalowych i żeliwnych. Wymagania i badania. |
| 8. PN-70/H-97050 | Ochrona przed korozją. Przygotowanie powierzchni. |
| 9. PN -EN 755-1 :2001 | Aluminium i stopy aluminium. Pręty, rury i kształtowniki wyciskane. Warunki techniczne kontroli o dostawy. |
| 10. PN-87/B-06200 | Konstrukcje stalowe budowlane. Warunki wykonania i odbioru. |
| 11. PN-EN 10025:2002 | Wyroby walcowane na gorąco z niestopowych stali konstrukcyjnych. |
| 12. PN-91/M-69430 | Elektrody stalowe otulone do spawania i napawania. Ogólne badania i wymagania. |
| 13. PN-75/M-69703 | Spawalnictwo. Wady złączy spawanych. Nazwy i określenia. |
| 14. PN-EN 755-9:2004 | Aluminium i stopy aluminium. Pręty, rury i kształtowniki wyciskane. Tolerancje wymiarów i kształtu kształtowników. |
| 15. PN-B06200:2002 | Konstrukcje stalowe budowlane. Warunki wykonania i odbioru. |
| 16. PN-EN 10025:2002 | Wyroby walcowane na gorąco z niestopowych stali konstrukcyjnych. Warunki techniczne dostawy. |

SPECYFIKACJE TECHNICZNE
WYKONANIA I ODBIORU ROBÓT BUDOWLANYCH
(STANDARDOWE)

ELEMENTY ŻELBETOWE PREFABRYKOWANE

SSTB – 23.46

SPIS TREŚCI

1. CZĘŚĆ OGÓLNA	BŁĄD!
NIE ZDEFINIOWANO ZAKŁADKI.	
2. WYMAGANIA DOTYCZĄCE MATERIAŁÓW	2
3. WYMAGANIA DOTYCZĄCE SPRZĘTU, MASZYN I NARZĘDZI	2
4. WYMAGANIA DOTYCZĄCE TRANSPORTU.....	2
5. WYMAGANIA DOTYCZĄCE WYKONANIA ROBÓT.....	3
6. KONTROLA JAKOŚCI ROBÓT	3
7. WYMAGANIA DOTYCZĄCE PRZEDMIARU I OBMIARU ROBÓT.....	3
8. SPOSÓB ODBIORU ROBÓT	3
9. PODSTAWA PŁATNOŚCI	3
10. DOKUMENTY ODNIESIENIA.....	3

1. CZĘŚĆ OGÓLNA

1.1. Przedmiot SST

Budowa żłobka wraz z infrastrukturą techniczną i zagospodarowaniem terenu na części działki nr 915/3 w Rawiczu.

1.2. Zakres stosowania SST

Specyfikacja techniczna stosowana jest jako dokument przetargowy i kontraktowy przy zlecaniu i realizacji robót wymienionych w punkcie 1.1.

1.3. Zakres robót objętych SST

Roboty, których dotyczy Specyfikacja obejmują wszystkie czynności przy montażu elementów prefabrykowanych żelbetowych

- a) Płyt stropowych Filigran

1.4. Określenia podstawowe

Określenia podane w niniejszej Specyfikacji są zgodne z obowiązującymi odpowiednimi

1.5. Ogólne wymagania dotyczące robót

Ogólne wymagania dotyczące robót podano w SSTB-23.00 „Wymagania ogólne” pkt 1.5.

2. WYMAGANIA DOTYCZĄCE MATERIAŁÓW

2.1. Ogólne wymagania dotyczące materiałów

Ogólne wymagania dotyczące materiałów, ich pozyskiwania i składowania podano w SSTB-23.00 „Wymagania ogólne” pkt 2. Wszystkie elementy prefabrykowane dostarczone na budowę powinny być trwale oznakowane. Poszczególne partie elementów tego samego typu powinny posiadać świadectwo jakości (atest).

2.2. Rodzaje materiałów

Materiałami stosowanymi przy wykonywaniu schodów objętych niniejszą SST są:

- Płyty stropowe Filigran

2.3 Wymagania

Wady i uszkodzenia

- 1) niedopuszczalne jest odkryte zbrojenie oraz braki powstałe na skutek niewłaściwego zagęszczenia betonu
- 2) szczyrby i uszkodzenia krawędzi i naroży: głębokość do 5,0 mm, długość do 30 mm, ilość do 3 szt/mb .
- 3) uszkodzenia spodniej powierzchni płyty są niedopuszczalne
- 4) wyszczerbienia krawędzi są niedopuszczalne
- 5) zwichrowanie powierzchni na końcach płyty po przekątnej są niedopuszczalne
- 6) rysy i pęknięcia – powstałe na skutek skurczu betonu niedopuszczalne

Badania płyt obejmują :

- 1) sprawdzenie kształtu i wymiaru
- 2) sprawdzenie dopuszczalnych wad i uszkodzeń
- 3) sprawdzenie ciężaru
- 4) sprawdzenie wytrzymałości na zginanie

3. WYMAGANIA DOTYCZĄCE SPRZĘTU, MASZYN I NARZĘDZI

3.1. Ogólne wymagania dotyczące sprzętu

Ogólne wymagania dotyczące sprzętu podano w SSTB-23.00 „Wymagania ogólne” pkt 3.

4. TRANSPORT

4.1. Ogólne wymagania dotyczące transportu

Ogólne wymagania dotyczące transportu podano w SSTB-23.00 „Wymagania ogólne” pkt 4.

4.2. Transport materiałów

4.2.1. Transport elementów prefabrykowanych

Elementy prefabrykowane można przewozić dowolnymi środkami transportu w warunkach zabezpieczających je przed uszkodzeniami.

Na środkach transportu płyty powinny być układane jak przy składowaniu, długością w kierunku jazdy. Płyty nie powinny wystawać więcej niż 5 cm ponad górną krawędź środka transportu.

5. WYMAGANIA DOTYCZĄCE WYKONANIA ROBÓT

5.1. Ogólne zasady wykonania robót

Ogólne zasady wykonania robót podano w SSTB-23.00 „Wymagania ogólne” pkt 5.

6. KONTROLA JAKOŚCI ROBÓT

6.1. Ogólne zasady kontroli jakości robót

Ogólne zasady kontroli jakości robót podano w SSTB-23.00 „Wymagania ogólne” pkt 6.

6.3. Kontrola prawidłowości wykonania

Kontroli podlegają:

- montowane prefabrykaty i ułożenie w miejscu zaznaczonym w projekcie
- wykonanie zbrojenia wieńca
- styki między płytowe

7. WYMAGANIA DOTYCZĄCE PRZEDMIARU I OBMARU ROBÓT

7.1. Ogólne zasady obmiaru robót

Ogólne zasady obmiaru robót podano w SSTB-23.00 „Wymagania ogólne” pkt 7.

7.2. Jednostka obmiarowa

Jednostką obmiarową jest m² powierzchni stropu.

8. SPOSÓB ODBIORU ROBÓT

Ogólne zasady odbioru robót podano w SSTB-23.00 „Wymagania ogólne” pkt 8.

Roboty uznaje się za wykonane zgodnie z dokumentacją projektową, SST i wymaganiami Inżyniera, jeżeli wszystkie pomiary i badania z zachowaniem tolerancji wg pkt 6 dały wyniki pozytywne.

Odbiór szczegółowy

Roboty należy odebrać w etapach :

- po montażu płyt ich rozmieszczenie wg dokumentacji
- po montażu zbrojenia dodatkowego
- po wykonaniu spoin podłużnych wzdłuż krawędzi nieodpartych

9. PODSTAWA PŁATNOŚCI

9.1. Ogólne ustalenia dotyczące podstawy płatności

Ogólne ustalenia dotyczące podstawy płatności podano w SSTB-23.00 „Wymagania ogólne” pkt 9.

9.2. Cena jednostki obmiarowej

Cena wykonania 1 m² stropu obejmuje:

- prace pomiarowe i roboty przygotowawcze,
- zakup, dostarczenie i składowanie materiałów niezbędnych do wykonania robót,
- ułożenie stropu z elementów prefabrykowanych,
- zamontowanie balustrad,
- wykonanie robót wykończeniowych,
- przeprowadzenie pomiarów i badań laboratoryjnych wymaganych w specyfikacji technicznej.

10. DOKUMENTY ODNIESIENIA

10.1. Normy

- **PN-89/H-84023/06** – Stal do zbrojenia betonu
- **PN-B-03264-2002** - Konstrukcje betonowe, Żelbetowe i sprężone. Obliczenia Statyczne i projektowanie.
- **PN-63/B-06251** - Roboty betonowe i Żelbetowe. Wymagania techniczne.
- **PN-92 B-03380** - Elementy prefabrykowane z betonu. Płyty stropowe płaskie.
- **PN-76/9013-02** - Prefabrykaty budowlane z betonu. Belki i rygle.

D - 04.01.01

**KORYTO WRAZ Z PROFILOWANIEM
I ZAGĘSZCZENIEM PODŁOŻA**

Spis treści

1. WSTĘP	2
2. MATERIAŁY	2
3. SPRZĘT	2
4. TRANSPORT	2
5. WYKONANIE ROBÓT	2
6. KONTROLA JAKOŚCI ROBÓT	3
7. OBMIAR ROBÓT	4
8. ODBIÓR ROBÓT	4
9. PODSTAWA PŁATNOŚCI	4
10. PRZEPISY ZWIĄZANE	4

1. WSTĘP

1.1. Przedmiot SST

Przedmiotem niniejszej szczegółowej specyfikacji technicznej (SST) są wymagania dotyczące wykonania i odbioru robót związanych z profilowaniem i zagęszczeniem podłoża dt. Budowa żłobka wraz z infrastrukturą techniczną i zagospodarowaniem terenu na części działki nr 915/3 w Rawiczu.

1.2. Zakres stosowania SST

Szczegółowa Specyfikacja Techniczna jest stosowana jako dokument przetargowy i kontraktowy przy zlecaniu i realizacji robót wymienionych w punkcie 1.1.

1.3. Zakres robót objętych SST

Ustalenia zawarte w niniejszej specyfikacji dotyczą zasad prowadzenia robót związanych z wykonaniem koryta przeznaczonego do ułożenia konstrukcji nawierzchni.

1.4. Określenia podstawowe

Określenia podane w niniejszej SST są zgodne z obowiązującymi odpowiednimi normami i SSTB-23.00 "Wymagania ogólne".

1.5. Ogólne wymagania dotyczące robót

Ogólne wymagania dotyczące robót podano w SSTB-23.00 „Wymagania ogólne” .

2. MATERIAŁY

Nie występują.

3. SPRZĘT

3.1. Ogólne wymagania dotyczące sprzętu

Ogólne wymagania dotyczące sprzętu podano w SSTB-23.00 „Wymagania ogólne”.

3.2. Sprzęt do wykonania robót

Wykonawca przystępujący do wykonania profilowania podłoża powinien wykazać się możliwością korzystania z następującego sprzętu:

- równiarek lub spycharek uniwersalnych z ukośnie ustawianym lemieszem; Inżynier może dopuścić wykonanie koryta i profilowanie podłoża z zastosowaniem spycharki z lemieszem ustawionym prostopadłe do kierunku pracy maszyny,
- koparek z czerpakami profilowymi (przy wykonywaniu wąskich koryt),
- walców statycznych, wibracyjnych lub płyt wibracyjnych.

Stosowany sprzęt nie może spowodować niekorzystnego wpływu na właściwości gruntu podłoża.

4. TRANSPORT

4.1. Ogólne wymagania dotyczące transportu

Ogólne wymagania dotyczące transportu podano w SSTB-23.00 „Wymagania ogólne”.

5. WYKONANIE ROBÓT

5.1. Ogólne warunki wykonania robót

Ogólne warunki wykonania robót podano w SSTB-23.00 "Wymagania ogólne".

5.2. Warunki przystąpienia do robót

Wykonawca może przystąpić do wykonywania profilowania i zagęszczenia podłoża dopiero po zakończeniu i odebraniu robót związanych z wykonaniem elementów odwodnienia i instalacji urządzeń podziemnych w korpusie ziemnym.

Wykonawca powinien przystąpić do wykonywania profilowania i zagęszczenia podłoża bezpośrednio przed rozpoczęciem robót związanych z wykonaniem warstw nawierzchni. Wcześniejsze przystąpienie do wykonania profilowania i zagęszczenia podłoża i wykonywanie tych robót z wyprzedzeniem jest możliwe wyłącznie za zgodą Inspektora nadzoru, w korzystnych warunkach atmosferycznych.

W wykonanym korycie oraz wyprofilowanym i zagęszczonym podłożu nie może odbywać się ruch budowlany, niezwiązany bezpośrednio z wykonaniem pierwszej warstwy nawierzchni.

5.3. Wykonanie koryta

Paliki lub szpilki do prawidłowego ukształtowania koryta w planie i profilu powinny być wcześniej przygotowane.

Paliki lub szpilki należy ustawiać w osi drogi i w rzędach równoległych do osi drogi lub w inny sposób zaakceptowany przez Inspektora nadzoru. Rozmieszczenie palików lub szpilek powinno umożliwiać naciągnięcie sznurków lub linek do wytyczenia robót w odstępach nie większych niż 10 metrów.

Rodzaj sprzętu, a w szczególności jego moc należy dostosować do rodzaju gruntu, w którym prowadzone są roboty i do trudności jego odspojenia.

Koryto można wykonywać ręcznie, gdy jego szerokość nie pozwala na zastosowanie maszyn, na poszerzeniach lub w przypadku robót o małym zakresie. Sposób wykonania musi być zaakceptowany przez Inspektora nadzoru.

Grunt odspoiony w czasie wykonywania koryta powinien być wykorzystany zgodnie z ustaleniami Dokumentacji projektowej i SST, tj. wbudowany w nasyp lub odwieziony na odkład w miejsce wskazane przez Inspektora nadzoru.

Profilowanie i zagęszczenie podłoża należy wykonać zgodnie z zasadami określonymi w pkt. 5.4.

5.4. Profilowanie i zagęszczanie podłoża

Przed przystąpieniem do profilowania podłoże powinno być oczyszczone ze wszelkich zanieczyszczeń.

Po oczyszczeniu powierzchni podłoża należy sprawdzić, czy istniejące rzędne terenu umożliwiają uzyskanie po profilowaniu zaprojektowanych rzędnych podłoża. Zaleca się, aby rzędne terenu przed profilowaniem były o co najmniej 5 cm wyższe niż projektowane rzędne podłoża.

Jeżeli powyższy warunek nie jest spełniony i występują zaniżenia poziomu w podłożu przewidzianym do profilowania, Wykonawca powinien spulchnić podłoże na głębokość zaakceptowaną przez Inspektora nadzoru, dowieźć dodatkowy grunt spełniający wymagania obowiązujące dla górnej strefy korpusu, w ilości koniecznej do uzyskania wymaganych rzędnych wysokościowych i zagęścić warstwę do uzyskania wartości wskaźnika zagęszczenia, określonych w tablicy 1.

Do profilowania podłoża należy stosować równiarki. Ścięty grunt powinien być wykorzystany w robotach ziemnych lub w inny sposób zaakceptowany przez Inspektora nadzoru.

Bezpośrednio po profilowaniu podłoża należy przystąpić do jego zagęszczania. Zagęszczanie podłoża należy kontynuować do osiągnięcia wskaźnika zagęszczenia nie mniejszego od podanego w tablicy 1.

Tablica 1. Minimalne wartości wskaźnika zagęszczenia podłoża (I_s)

Strefa korpusu	Minimalna wartość I_s dla:
	Pod ciągami rowerowymi i pieszymi
Górna warstwa o grubości 20 cm	0,97
Na głębokości od 20 do 50 cm od powierzchni podłoża	-

W przypadku, gdy gruboziarnisty materiał tworzący podłoże uniemożliwia przeprowadzenie badania zagęszczenia, kontrolę zagęszczenia należy oprzeć na metodzie obciążeń płytowych. Należy określić pierwotny i wtórny moduł odkształcenia podłoża według BN-64/8931-02. Stosunek wtórnego i pierwotnego modułu odkształcenia nie powinien przekraczać 2,2.

Wilgotność gruntu podłoża podczas zagęszczania powinna być równa wilgotności optymalnej z tolerancją od -20% do +10%.

5.5. Utrzymanie koryta oraz wyprofilowanego i zagęszczonego podłoża

Podłoże (koryto) po wyprofilowaniu i zagęszczeniu powinno być utrzymywane w dobrym stanie.

Jeżeli po wykonaniu robót związanych z profilowaniem i zagęszczeniem podłoża nastąpi przerwa w robotach i Wykonawca nie przystąpi natychmiast do układania warstw nawierzchni, to powinien on zabezpieczyć podłoże przed nadmiernym zawilgoceniem, na przykład przez rozłożenie folii lub w inny sposób zaakceptowany przez Inspektora nadzoru.

Jeżeli wyprofilowane i zagęszczone podłoże uległo nadmiernemu zawilgoceniu, to do układania kolejnej warstwy można przystąpić dopiero po jego naturalnym osuszeniu.

Po osuszeniu podłoża Inspektor nadzoru oceni jego stan i ewentualnie zaleci wykonanie niezbędnych napraw. Jeżeli zawilgocenie nastąpiło wskutek zaniedbania Wykonawcy, to naprawę wykona on na własny koszt.

6. KONTROLA JAKOŚCI ROBÓT

6.1. Ogólne zasady kontroli jakości robót

Ogólne zasady kontroli jakości robót podano w SSTB-23.00. "Wymagania ogólne" pkt. 6.

6.2. Badania w czasie robót

6.2.1. Częstotliwość oraz zakres badań i pomiarów

Częstotliwość oraz zakres badań i pomiarów dotyczących cech geometrycznych i zagęszczenia koryta i wyprofilowanego podłoża podaje tablica 2.

Tablica 2. Częstotliwość oraz zakres badań i pomiarów wykonanego koryta i wyprofilowanego podłoża

Lp.	Wyszczególnienie badań i pomiarów	Minimalna częstotliwość badań i pomiarów
1	Szerokość koryta	co 50m
2	Równość podłużna	co 20 m, w punktach charakterystycznych
3	Równość poprzeczna	co 50m
4	Spadki poprzeczne *)	co 50m
5	Rzędne wysokościowe	co 50 m, we wszystkich punktach charakterystycznych
6	Ukształtowanie osi w planie *)	co 50 m, we wszystkich punktach charakterystycznych
7	Zagęszczenie, wilgotność gruntu podłoża	w 2 punktach na dziennej działce roboczej, lecz nie rzadziej niż raz na 600 m ²

*) Dodatkowe pomiary spadków poprzecznych i ukształtowania osi w planie należy wykonać w punktach głównych łuków poziomych

6.2.2. Szerokość koryta (profilowanego podłoża)

Szerokość koryta i profilowanego podłoża nie może różnić się od szerokości projektowanej o więcej niż +10 cm i -5 cm.

6.2.3. Równość koryta (profilowanego podłoża)

Nierówności podłużne koryta i profilowanego podłoża należy mierzyć 4-metrową łatą zgodnie z normą BN-68/8931-04.

Nierówności poprzeczne należy mierzyć 4-metrową łatą.

Nierówności nie mogą przekraczać 20 mm.

6.2.4. Spadki poprzeczne

Spadki poprzeczne koryta i profilowanego podłoża powinny być zgodne z Dokumentacją projektową z tolerancją $\pm 0,5\%$.

6.2.5. Rzędne wysokościowe

Różnice pomiędzy rzędnymi wysokościowymi koryta lub wyprofilowanego podłoża i rzędnymi projektowanymi nie powinny przekraczać +1 cm, -2 cm.

6.2.6. Ukształtowanie osi w planie

Oś w planie nie może być przesunięta w stosunku do osi projektowanej o więcej niż ± 3 cm dla autostrad i dróg ekspresowych lub więcej niż ± 5 cm dla pozostałych dróg.

6.2.7. Zagęszczenie koryta (profilowanego podłoża)

Wskaźnik zagęszczenia koryta i wyprofilowanego podłoża określony wg BN-77/8931-12 nie powinien być mniejszy od podanego w tablicy 1.

Jeśli jako kryterium dobrego zagęszczenia stosuje się porównanie wartości modułów odkształcenia, to wartość stosunku wtórnego do pierwotnego modułu odkształcenia, określonych zgodnie z normą BN-64/8931-02 nie powinna być większa od 2,2.

Wilgotność w czasie zagęszczania należy badać według PN-EN 1097-5. Wilgotność gruntu podłoża powinna być równa wilgotności optymalnej z tolerancją od 20% do +10%.

6.3 Zasady postępowania z wadliwie wykonanymi odcinkami koryta (profilowanego podłoża)

Wszystkie powierzchnie, które wykazują większe odchylenia cech geometrycznych od określonych w pkt. 6.2 powinny być naprawione przez spulchnienie do głębokości co najmniej 10 cm, wyrównanie i powtórne zagęszczenie. Dodanie nowego materiału bez spulchnienia wykonanej warstwy jest niedopuszczalne.

7. OBMIAR ROBÓT

7.1. Ogólne zasady obmiaru robót

Ogólne zasady obmiaru robót podano w SSTB-23.00 „Wymagania ogólne”.

7.2. Jednostka obmiarowa

Jednostką obmiaru robót jest 1 m² wykonanego i odebranego profilowania podłoża zgodnie z Dokumentacją Projektową i pomiarem w terenie.

8. ODBIÓR ROBÓT

Ogólne zasady odbioru robót podano w SSTB-23.00 „Wymagania ogólne”.

Roboty uznaje się za wykonane zgodnie z Dokumentacją projektową, SST i wymaganiami Inspektora nadzoru, jeżeli wszystkie pomiary i badania z zachowaniem tolerancji wg pkt. 6 dały wyniki pozytywne.

9. PODSTAWA PŁATNOŚCI

9.1. Ogólne ustalenia dotyczące podstawy płatności

Ogólne ustalenia dotyczące podstawy płatności podano w SSTB-23.00 „Wymagania ogólne” pkt. 9.

9.2. Cena jednostki obmiarowej

Cena wykonania 1 m² koryta obejmuje:

- prace pomiarowe i roboty przygotowawcze;
- odspojenie gruntu z przerzutem na pobocze i rozplantowaniem;
- załadunek nadmiaru odspojonego gruntu na środki transportowe i odwiezienie na odkład lub nasyp;
- profilowanie dna koryta lub podłoża;
- zagęszczenie;
- utrzymanie koryta lub podłoża;
- przeprowadzenie pomiarów i badań laboratoryjnych, wymaganych w Szczegółowej Specyfikacji Technicznej.

10. PRZEPISY ZWIĄZANE

10.1. Normy

- | | | |
|----|---------------|------------------------------------------------------------------------------------------------------------|
| 1. | PN-B-04481 | Grunty budowlane. Badania próbek gruntu; |
| 2. | PN-EN 1097-5 | Kruszywa mineralne. Badania. Oznaczanie wilgotności; |
| 3. | BN-64/8931-02 | Drogi samochodowe. Oznaczanie modułu odkształcenia nawierzchni podatnych i podłoża przez obciążenie płytą; |
| 4. | BN-68/8931-04 | Drogi samochodowe. Pomiar równości nawierzchni planografem i łatą; |
| 5. | BN-77/8931-12 | Oznaczanie wskaźnika zagęszczenia gruntu; |

D – 04.02.01a

WARSTWA ODCINAJĄCA Z GEOWŁÓKNINY

Spis treści

1. WSTĘP	2
2. MATERIAŁY	2
3. SPRZĘT	3
4. TRANSPORT	3
5. WYKONANIE ROBÓT	3
6. KONTROLA JAKOŚCI ROBÓT	4
7. OBMIAR ROBÓT	4
8. ODBIÓR ROBÓT	4
9. PODSTAWA PŁATNOŚCI	4
10. PRZEPISY ZWIĄZANE	5

1. WSTĘP

1.1. Przedmiot SST

Przedmiotem niniejszej specyfikacji technicznej (SST) są wymagania dotyczące wykonania i odbioru robót drogowych dt. Budowa żłobka wraz z infrastrukturą techniczną i zagospodarowaniem terenu na części działki nr 915/3 w Rawiczu.

1.2. Zakres stosowania SST

Niniejszą specyfikację należy wykorzystać dt. Budowa żłobka wraz z infrastrukturą techniczną i zagospodarowaniem terenu na części działki nr 915/3 w Rawiczu.

1.3. Zakres robót objętych SST

Ustalenia zawarte w niniejszej specyfikacji dotyczą zasad prowadzenia robót związanych z wykonaniem i odbiorem warstwy odcinającej i geowłókniny, stanowiącej część podbudowy zasadniczej.

1.4. Określenia podstawowe

1.4.1. Podbudowa - dolna część nawierzchni służąca do przenoszenia obciążeń od ruchu na podłoże. Podbudowa może składać się z podbudowy zasadniczej i podbudowy pomocniczej.

1.4.2. Podbudowa pomocnicza - dolna część podbudowy spełniająca, obok funkcji nośnych, funkcje zabezpieczenia nawierzchni przed działaniem wody, mrozu i przenikaniem cząstek podłoża. Może zawierać warstwę mrozoochronną, odsączającą lub odcinającą.

1.4.3. Warstwa odcinająca - warstwa stosowana w celu uniemożliwienia przenikania cząstek drobnych gruntu do warstwy nawierzchni leżącej powyżej.

1.4.4. Geowłóknina – materiał nietkany wykonany z włókien syntetycznych, których spójność jest zapewniona przez igłowanie lub inne procesy łączenia (np. dodatki chemiczne, połączenie termiczne) i który zostaje maszynowo uformowany w postaci maty.

1.4.5. Pozostałe określenia podstawowe są zgodne z obowiązującymi, odpowiednimi polskimi normami i z definicjami podanymi w SSTB-23.00 „Wymagania ogólne” [1] pkt 1.4.

1.5. Ogólne wymagania dotyczące robót

Ogólne wymagania dotyczące robót podano w SSTB-23.00 „Wymagania ogólne” [1] pkt 1.5.

2. MATERIAŁY

2.1. Ogólne wymagania dotyczące materiałów

Ogólne wymagania dotyczące materiałów, ich pozyskiwania i składowania, podano w SSTB-23.00 „Wymagania ogólne” [1] pkt 2.

2.2. Materiały do wykonania robót

2.2.1. Zgodność materiałów z dokumentacją projektową

Materiały do wykonania robót powinny być zgodne z ustaleniami dokumentacji projektowej lub ST oraz ew. z aprobatą techniczną.

2.2.2. Geowłóknina

Rodzaj geowłókniny i jej właściwości powinny odpowiadać wymaganiom określonym w dokumentacji projektowej lub ST.

W przypadku braku wystarczających danych, przy wyborze geowłókniny można korzystać z ustaleń podanych w załączniku 2.

Geowłóknina może być składowana na placu budowy w nieuszkodzonym opakowaniu, nawinięta na tuleję lub rurę metalową, które zaleca się zdejmować przed momentem wbudowania.

Roleki geowłókniny należy składować w suchym miejscu, na czystej i gładkiej powierzchni oraz nie więcej niż trzy roleki jedna na drugiej. Nie wolno składować rolek skrzyżowanych oraz wyjątkowo można zezwolić na składowanie rolek nie opakowanych przez okres dłuższy niż tydzień. W przypadku wadliwego składowania, należy usunąć wierzchnią warstwę geowłókniny, jako nieprzydatną do dalszych robót. Po zdjęciu opakowania, geowłóknina nie powinna być narażona na zawilgocenie.

Przy składowaniu geowłókniny należy przestrzegać zaleceń producenta.

2.2.3. Elementy mocujące geowłókninę do podłoża

Do przytwierdzania geowłókniny do podłoża stosuje się szpilki lub klamry z prętów stalowych średnicy około 12-16 mm. Pręt powinien być zaostroszony i mieć długość min. 30 cm. Pręt powinien mieć część poziomą, dociskającą geowłókninę do podłoża, np. odgięcie w kształcie litery U, przyspawany kawałek blachy itp.

Elementy mocujące stosuje się na zakładach i krawędziach pasów geowłókniny.

2.2.4. Piasek do wyrównania podłoża

Przy wyrównywaniu podłoża należy stosować piasek, nie zawierający kamieni lub elementów obcych, mogących uszkodzić geowłókninę.

3. SPRZĘT

3.1. Ogólne wymagania dotyczące sprzętu

Ogólne wymagania dotyczące sprzętu podano w SST B-23.00 „Wymagania ogólne” [1] pkt 3.

3.2. Sprzęt stosowany do wykonania robót

Przy wykonywaniu robót Wykonawca w zależności od potrzeb, powinien wykazać się możliwością korzystania ze sprzętu dostosowanego do przyjętej metody robót, jak:

- a) układarki do układania geowłókniny o prostej konstrukcji, umożliwiające rozwijanie geowłókniny ze szpuli, np. przez podwieszenie rolki do wysięgnika koparki, ciągnika, ładowarki itp.,
- b) drobny sprzęt pomocniczy, jak piła, nóż, nożyce, młotek itp.

Sprzęt powinien odpowiadać wymaganiom określonym w dokumentacji projektowej, ST, instrukcjach producentów lub propozycji Wykonawcy i powinien być zaakceptowany przez Inżyniera.

4. TRANSPORT

4.1. Ogólne wymagania dotyczące transportu

Ogólne wymagania dotyczące transportu podano w SSTB-23.00 „Wymagania ogólne” [1] pkt 4.

4.2. Transport materiałów

Materiały sypkie (np. piasek) można przewozić dowolnymi środkami transportu, w warunkach zabezpieczających je przed zanieczyszczeniem, zmieszaniem z innymi materiałami i nadmiernym zawilgoceniem.

Geowłóknina może być transportowana dowolnymi środkami transportu, pod warunkiem:

- opakowania bel (rolek) folią, chroniącą przed uszkodzeniem i negatywnym działaniem promieniowania słonecznego,
- zabezpieczenia opakowanych bel przed przemieszczaniem się w czasie przewozu, przed zawilgoceniem, zabrudzeniem i nadmiernym ogrzaniem,
- ułożenia rolek poziomo, nie więcej niż w trzech warstwach,
- niedopuszczenia do kontaktu bel z chemikaliami, tłuszczami oraz przedmiotami mogącymi przebić lub rozciąć geowłókninę,
- przestrzegania zaleceń producenta, dotyczących warunków przewozu geowłókniny,
- niedopuszczenia do porozrywania i podziurawienia opakowania z folii w czasie wyładowywania geowłókniny ze środka transportu.

5. WYKONANIE ROBÓT

5.1. Ogólne zasady wykonania robót

Ogólne zasady wykonania robót podano w SSTB-23.00 „Wymagania ogólne” [1] pkt 5.

5.2. Zasady wykonywania robót

Konstrukcja i sposób wykonania robót powinny być zgodne z dokumentacją projektową i ST. W przypadku braku wystarczających danych można korzystać z ustaleń podanych w niniejszej specyfikacji oraz z informacji podanych w załącznikach.

Podstawowe czynności przy wykonywaniu robót obejmują:

1. roboty przygotowawcze,
2. ułożenie warstwy odcinającej z geowłókniny,
3. roboty wykończeniowe.

5.3. Roboty przygotowawcze

Przed przystąpieniem do robót należy, na podstawie dokumentacji projektowej, ST lub wskazań Inżyniera:

- ustalić lokalizację robót,
- przeprowadzić obliczenia i pomiary geodezyjne niezbędne do szczegółowego wytyczenia robót oraz ustalenia danych wysokościowych,
- usunąć przeszkody, np. drzewa, krzaki, korzenie, większe kamienie, które mogłyby uszkodzić geowłókninę,
- wyrównanie powierzchni gruntu podłoża, np. przez ścięcie łyżką lub prze ułożenie warstwy piasku grubości około 5 cm rozłożonego ręcznie bez zagęszczania.

5.4. Ułożenie warstwy odcinającej z geowłókniny

Geowłókninę należy układać ręcznie lub za pomocą układarki względnie ciągnika itp. przez rozwijanie szpuli, lekko ją naciągając. Zaleca się sporządzić plan układania, określający wymiary pasm, kierunek postępu robót, kolejność układania pasm, szerokość zakładów, sposób łączenia itp.

Folię, w którą są zapakowane rolki geowłókniny, zaleca się zdejmować bezpośrednio przed układaniem. W celu uzyskania mniejszej szerokości rolki można ją przeciąć piłą.

Geowłókninę należy tak układać, by pasma leżały poprzecznie do kierunku zasypywania. Zakłady sąsiednich pasm powinny wynosić 30÷50 cm. W niektórych przypadkach pasma można układać wzdłuż osi. Należy wówczas szczególnie przestrzegać zachowania zakładu pasm. Aby zapobiec przemieszczaniu np. przez wiatr, pasma należy przymocować (np. wbitymi w grunt prętami w kształcie U) lub chwilowo obciążyć (np. pryzmami gruntu, workami z gruntem itp.). W uzasadnionych przypadkach wymagane jest łączenie pasm, najczęściej na budowie za pomocą zszycia, połączeń specjalnych itp. Należy zwracać uwagę, aby nie uszkodzić geowłókniny.

Wskazane jest stosowanie pasm jak najszerszych (około 5 m), gdyż mniej jest zakładów i połączeń. W przypadku dysponowania wąskimi pasmami (1,5 ÷ 3 m) korzystny jest układ krzyżowy z przeplecionych prostokątnych pasm, rozwijanych poprzecznie i podłużnie. Układ taki zapewnia skuteczną dwukierunkową współpracę materiału.

Niedopuszczalny jest ruch pojazdów i maszyn budowlanych bezpośrednio po ułożonej geowłókninie.

5.5. Roboty wykończeniowe

Roboty wykończeniowe powinny być zgodne z dokumentacją projektową i ST. Do robót wykończeniowych należą prace związane z dostosowaniem wykonanych robót do istniejących warunków terenowych, takie jak:

- odtworzenie przeszkód czasowo usuniętych,
- niezbędne uzupełnienia zniszczonych w czasie robót elementów robót,
- roboty porządkujące otoczenie terenu robót.

6. KONTROLA JAKOŚCI ROBÓT

6.1. Ogólne zasady kontroli jakości robót

Ogólne zasady kontroli jakości robót podano w SSTB-23.00 „Wymagania ogólne” [1] pkt 6.

6.2. Badania przed przystąpieniem do robót

Przed przystąpieniem do robót Wykonawca powinien:

- uzyskać wymagane dokumenty, dopuszczające wyroby budowlane do obrotu i powszechnego stosowania (np. stwierdzenie o oznakowaniu materiału znakiem CE lub znakiem budowlanym B, certyfikat zgodności, deklarację zgodności, aprobatę techniczną, ew. badania materiałów wykonane przez dostawców itp.),
- ew. wykonać własne badania właściwości materiałów przeznaczonych do wykonania robót, określone przez Inżyniera,
- sprawdzić cechy zewnętrzne gotowych materiałów.

Wszystkie dokumenty oraz wyniki badań Wykonawca przedstawia Inżynierowi do akceptacji.

6.3. Badania w czasie robót

Częstotliwość oraz zakres badań i pomiarów, które należy wykonać w czasie robót podaje tablica 1.

Tablica 1. Częstotliwość oraz zakres badań i pomiarów w czasie robót

Lp.	Wyszczególnienie badań i pomiarów	Częstotliwość badań	Wartości dopuszczalne
1	Lokalizacja i zgodność granic terenu robót z dokumentacją projektową	1 raz	Wg pktu 5 i dokumentacji projektowej
2	Oczyszczenie i wyrównanie podłoża	Całe podłoże	Wg pktu 5.3
3	Prawidłowość ułożenia geowłókniny	Jw.	Wg pktu 5.4
4	Zabezpieczenie geowłókniny przed przemieszczeniem, prawidłowość połączeń, zakotwień, ew. balastu itp.	Jw.	Wg pktu 5.4
5	Przestrzeganie ograniczeń ruchu roboczego pojazdów i maszyn	Jw.	Wg pktu 5.4
6	Wykonanie robót wykończeniowych	Ocena ciągła	Wg pktu 5.5

7. OBMIAR ROBÓT

7.1. Ogólne zasady obmiaru robót

Ogólne zasady obmiaru robót podano w SSTB-23.00 „Wymagania ogólne” [1] pkt 7.

7.2. Jednostka obmiarowa

Jednostką obmiarową jest m² (metr kwadratowy) wykonanej warstwy odcinającej.

8. ODBIÓR ROBÓT

8.1. Ogólne zasady odbioru robót

Ogólne zasady odbioru robót podano w SSTB-23.00 „Wymagania ogólne” [1] pkt 8.

Roboty uznaje się za wykonane zgodnie z dokumentacją projektową, ST i wymaganiami Inżyniera, jeżeli wszystkie pomiary i badania z zachowaniem tolerancji według pktu 6 dały wyniki pozytywne.

8.2. Odbiór robót zanikających i ulegających zakryciu

Odbiorowi robót zanikających i ulegających zakryciu podlega przygotowanie podłoża.

Odbiór tych robót powinien być zgodny z wymaganiami pktu 8.2 SSTB-23.00 „Wymagania ogólne” [1] oraz niniejszej SST.

9. PODSTAWA PŁATNOŚCI

9.1. Ogólne ustalenia dotyczące podstawy płatności

Ogólne ustalenia dotyczące podstawy płatności podano w SSTB-23.00 „Wymagania ogólne” [1] pkt 9.

9.2. Cena jednostki obmiarowej

Cena wykonania 1 m² warstwy odcinającej z geowłókniny obejmuje:

- prace pomiarowe i roboty przygotowawcze,
- oznakowanie robót,
- przygotowanie podłoża,

- dostarczenie materiałów i sprzętu,
- wykonanie robót przygotowawczych,
- ułożenie geowłókniny według wymagań dokumentacji projektowej, ST i specyfikacji technicznej,
- przeprowadzenie pomiarów i badań wymaganych w specyfikacji technicznej,
- odwiezienie sprzętu.

9.3. Sposób rozliczenia robót tymczasowych i prac towarzyszących

Cena wykonania robót określonych niniejszą SST obejmuje:

- roboty tymczasowe, które są potrzebne do wykonania robót podstawowych, ale nie są przekazywane Zamawiającemu i są usuwane po wykonaniu robót podstawowych,
- prace towarzyszące, które są niezbędne do wykonania robót podstawowych, niezaliczane do robót tymczasowych, jak geodezyjne wytyczenie robót itd.

10. PRZEPISY ZWIĄZANE

10.1. Ogólne specyfikacje techniczne (SST)

- | | | |
|----|--------------|------------------|
| 1. | D-M-00.00.00 | Wymagania ogólne |
|----|--------------|------------------|

10.2. Normy

- | | | |
|----|-----------------|---------------------------------------------------------------------------------|
| 2. | PN-EN ISO 10319 | Geotekstylia – Badanie wytrzymałości na rozciąganie metodą szerokich próbek |
| 3. | PN-EN ISO 12236 | Geotekstylia i wyroby pokrewne – Badanie na przebicie statyczne (metoda CBR) |
| 4. | PN-EN ISO 12956 | Geotekstylia i wyroby pokrewne – Wyznaczenie charakterystycznych wymiarów porów |

ZASADY STOSOWANIA WARSTWY ODCINAJĄCEJ

1.1. Cel stosowania

Celem warstwy odcinającej jest uniemożliwienie przenikania cząstek drobnych gruntu do warstw leżących powyżej. Warstwę odcinającą układa się pod konstrukcją nawierzchni i może stanowić:

- część podbudowy pomocniczej, zlokalizowaną pod warstwą odsączającą,
- samodzielną warstwę zlokalizowaną na podłożu, gdy istnieje obawa nasiąkania (nawilgacania) gruntu wodą, a podbudowa jest z materiału ziarnistego (sypkiego).

Warstwa odcinająca chroni przed przenikaniem gruntu podłoża w dolną część podbudowy i tym samym przeciwdziała zmniejszeniu się użytecznej grubości podbudowy.

1.2. Kryterium stosowania warstwy odcinającej przy odwodnieniu podłoża nawierzchni

(wg rozporządzenia MTiGM z 2 marca 1999 r. w spr. warunków technicznych, jakim powinny odpowiadać drogi publiczne i ich usytuowanie; Dz.U. nr 43, poz. 430, zał. 4, lp. 7)

W wypadku występowania pod warstwą odsączającą gruntów nieulepszonych spoiwem powinien być spełniony warunek szczelności warstw określony zgodnie z wzorem $D_{15}/d_{85} \leq 5$, gdzie:

D_{15} – wymiar sita, przez które przechodzi 15% ziaren warstwy odsączającej,

d_{85} – wymiar sita, przez które przechodzi 85% ziaren gruntu podłoża.

Jeżeli powyższy warunek szczelności warstw nie może być spełniony, to między tymi warstwami powinna być ułożona warstwa odcinająca o grubości co najmniej 10 cm z odpowiednio uziarnionego gruntu lub wykonana warstwa pośrednia z geowłókniny.

ZAŁĄCZNIK 2

ZALECANE WŁAŚCIWOŚCI GEOWŁÓKNINY

Lp.	Właściwość	Jednostka	Wymagania	Metoda badań wg
1	Masa powierzchniowa	g/m ²	≥ 400	-
2	Wytrzymałość na rozciąganie	kN/m	≥ 10	PN-EN ISO 10319 [2]
3	Wydłużenie przy maksymalnym obciążeniu	%	≤ 100	PN-EN ISO 10319 [2]
4	Przebiecie statyczne (metodą CBR)	kN	≥ 2,5	PN-EN ISO 12236 [3]
5	Charakterystyczna wielkość porów O_{95}	mm	≤ 0,15	PN-EN ISO 12956 [4]

ZAŁĄCZNIK 3

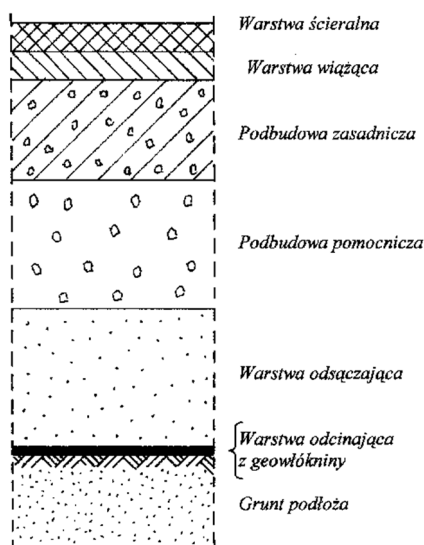
PRZEKRÓJ KONSTRUKCYJNY NAWIERZCHNI DROGOWEJ
Z WARSTWĄ ODCINAJĄCĄ (PRZYKŁAD)

D - 04.04.02

PODBUDOWA Z MIESZANKI NIEZWIĄZANEJ

Spis treści

1. WSTĘP	2
2. MATERIAŁY	2
3. SPRZĘT	3
4. TRANSPORT	4
5. WYKONANIE ROBÓT	4
7. OBMIAR ROBÓT	9
8. ODBIÓR ROBÓT	9
9. PODSTAWA PŁATNOŚCI	9
10. PRZEPISY ZWIĄZANE	9

1. WSTĘP

1.1. Przedmiot SST

Przedmiotem niniejszej szczegółowej specyfikacji technicznej (SST) są wymagania ogólne dotyczące wykonania i odbioru robót związanych z wykonywaniem podbudowy z mieszanki niezwiązanej dt. Budowa żłobka wraz z infrastrukturą techniczną i zagospodarowaniem terenu na części działki nr 915/3 w Rawiczu.

1.2. Zakres stosowania SST

Szczegółowa specyfikacja techniczna (SST) jest stosowana jako dokument przetargowy i kontraktowy przy zlecaniu i realizacji robót wymienionych w punkcie 1.1 i 1.3.

1.3. Zakres robót objętych SST

Ustalenia zawarte w niniejszej specyfikacji dotyczą zasad prowadzenia robót związanych z wykonywaniem podbudowy z kruszywa łamanego stabilizowanego mechanicznie.

Zakresem robót jest objęcie wykonania podbudowy zasadniczej z mieszanki niezwiązanej C_{90/3} 0/31,5. Zakres występowania podbudowy zgodnie z Dokumentacją Projektową. Podbudowę wykonuje się, zgodnie z ustaleniami podanymi w Dokumentacji Projektowej, jako podbudowę według „Katalogu typowych konstrukcji nawierzchni podatnych i półsztywnych”.

1.4. Określenia podstawowe

1.4.1. Mieszanka niezwiązana – ziarnisty materiał, zazwyczaj o określonym składzie ziarnowym (od d=0 do D), który jest stosowany do wykonania ulepszonego podłoża gruntowego oraz warstw konstrukcji nawierzchni dróg. Mieszanka niezwiązana może być wytworzona z kruszyw naturalnych, sztucznych, z recyklingu lub mieszaniny tych kruszyw w określonych proporcjach.

1.4.2. Kruszywo – materiał ziarnisty stosowany w budownictwie, który może być naturalny, sztuczny lub z recyklingu.

1.4.3. Kruszywo naturalne – kruszywo ze złóż naturalnych pochodzenia mineralnego, które może być poddane wyłącznie obróbce mechanicznej. Kruszywo naturalne jest uzyskiwane z mineralnych surowców naturalnych występujących w przyrodzie, jak żwir, piasek, żwir kruszony, kruszywo z mechanicznie rozdrobnionych skał, nadziarna żwirowego lub otoczków

1.4.4. Kruszywo kamienne – kruszywo z mineralnych surowców jak żwir kruszony, mechanicznie rozdrobnione skały, nadziarno żwirowe.

1.4.5. Kruszywo grube (wg PN-EN 13242) – oznaczenie kruszywa o wymiarach ziaren d (dolnego) równym lub większym niż 1 mm oraz D (górnego) większym niż 2 mm.

1.4.6. Kruszywo drobne (wg PN-EN 13242) – oznaczenie kruszywa o wymiarach ziaren d równym 0 oraz D równym 6,3 mm lub mniejszym.

1.4.7. Kruszywo o ciągłym uziarnieniu (wg PN-EN 13242) – kruszywo stanowiące mieszanekę kruszyw grubych i drobnych, w której D jest większe niż 6,3 mm.

1.4.8. Podbudowa – dolna część konstrukcji nawierzchni drogi, służąca do przenoszenia obciążeń z ruchu na podłoże. Podbudowa może składać się z podbudowy zasadniczej i pomocniczej, które mogą być wykonywane w kilku warstwach technologicznych.

1.4.9. Podbudowa zasadnicza – warstwa zapewniająca przenoszenie obciążeń z warstw wyżej leżących na warstwę podbudowy pomocniczej lub podłoże.

1.4.10. Pozostałe określenia podstawowe są zgodne z obowiązującymi, odpowiednimi polskimi normami oraz z definicjami podanymi w SSTB-23.00 „Wymagania ogólne” pkt 1.4.

1.5. Ogólne wymagania dotyczące robót

Ogólne wymagania dotyczące robót podano w SSTB-23.00 „Wymagania ogólne” pkt 1.5.

2. MATERIAŁY

2.1. Ogólne wymagania dotyczące materiałów

Ogólne wymagania dotyczące materiałów, ich pozyskiwania i składowania, podano w SSTB-23.00 „Wymagania ogólne” pkt 2.

2.2. Materiały do wykonania robót

2.2.1. Zgodność materiałów z dokumentacją projektową

Materiały do wykonania robót powinny być zgodne z ustaleniami dokumentacji projektowej lub SST.

2.2.2. Materiały wchodzące w skład mieszanki

Materiałami stosowanymi do wytwarzania mieszanek z kruszywa niezwiązanego są:

- kruszywo,
- woda do zraszania kruszywa.

2.2.3. Kruszywa

Do mieszanek należy stosować kruszywo naturalne do $D \leq 31,5$ mm. Wymagania wobec kruszywa do warstwy podbudowy przedstawia tabela 1.

Tabela 1. Wymagania według PN-EN 13242 wobec kruszyw do mieszanek niezwiązanych w warstwie podbudowy.

Właściwość	Wymagania wobec kruszywa do mieszanek niezwiązanych przeznaczonych do zastosowania w warstwie: Podbudowy zasadniczej
Zestaw sit #	0,063; 0,5; 1; 2; 4; 5,6; 8; 11,2; 16; 22,4; 31,5 Wszystkie frakcje dozwolone
Uziarnienie wg PN-EN 933-1	$G_{C80/20}$ G_{F80} G_{A75}
Ogólne granice i tolerancje uziarnienia kruszywa grubego na sitach pośrednich wg PN-en 933-1	$GT_{C20/15}$
Tolerancje typowego uziarnienia kruszywa drobnego i kruszywa o ciągłym uziarnieniu wg PN-EN 933-1	GT_{F10} GT_{A20}
Kształt kruszywa grubego wg PN-EN 933-4, a) maksymalne wartości wskaźnika płaskości	FI_{50}
lub b) maksymalne wartości wskaźnika kształtu	SI_{55}
Kategorie procentowych zawartości ziaren o powierzchni przekruszonej lub łamanych oraz ziaren całkowicie zaokrąglonych w kruszywie grubym wg PN-EN 933-5	$C_{90/3}$
Zawartość pyłów wg PN-EN 933-1, a) w kruszywie grubym	$f_{Deklarowana}$
b) w kruszywie drobnym	$f_{Deklarowana}$
Jakość pyłów	Właściwość badana na mieszankach
Odporność na rozdrabnianie wg PN-EN 1097-2, kategoria nie wyższa niż	LA_{40}
Odporność na ścieranie kruszywa grubego wg PN-EN 1097-1	$M_{DE}Deklarowana$
Gęstość wg PN-EN 1097-6:2001, rozdział 7,8 albo 9	$Deklarowana$
Nasiąkliwość wg PN-EN 1097-6:2001 rozdział 7, 8 lub 9 (w zależności od frakcji)	W_{cmNR} $WA_{242}^{''''''''}$
Siarczany rozpuszczalne w kwasie wg PN-EN 1744-1	AS_{NR}
Całkowita zawartość siarki wg PN-EN 1744/1	S_{NR}
Stalność objętości żużla stalowniczego wg PN-EN 1744-1:1998, rozdział 19.3	V_5
Rozpad krzemianowy w żużlu wielkopieczowym kawałkowym wg PN-EN 1744-1:1998, p. 19.1	Bez rozpadu
Rozpad żelazawy w żużlu wielkopieczowym kawałkowym wg PN-EN 1744-1:1998, p. 19.2	Bez rozpadu
Składniki rozpuszczalne w wodzie wg PN-EN 1744-3	Brak substancji szkodliwych dla środowiska
Zanieczyszczenia	Brak ciał obcych tj. drewna, szkła i plastiku
Zgorzel słoneczna bazaltu wg PN-EN 1367-3, wg PN-EN 1097-2	SB_{LA}
Mrozoodporność na frakcji kruszywa 8/16 wg PN-EN 1367-1	Skąły magmowe i przeobrażone: $F4$ Skąły osadowe: $F10$
Skład materiałowy	$Deklarowany$

2.2.4. Woda do zraszania kruszywa

Do zraszania kruszywa należy stosować wodę nie zawierającą składników wpływających szkodliwie na mieszankę kruszywa, ale umożliwiającą właściwe zagęszczenie mieszanki niezwiązanej.

3. SPRZĘT

3.1. Ogólne wymagania dotyczące sprzętu

Ogólne wymagania dotyczące sprzętu podano w SSTB-23.00 „Wymagania ogólne” pkt 3.

3.2. Sprzęt do wykonania robót

Wykonawca przystępujący do wykonania podbudowy z mieszanki niezwiązanej powinien wykazać się możliwością korzystania z następującego sprzętu:

a) mieszarek do wytwarzania mieszanki, wyposażonych w urządzenia dozujące wodę. Mieszarki powinny zapewnić wytworzenie jednorodnej mieszanki o wilgotności optymalnej,

b) równiarek albo układarek do rozkładania mieszanki kruszyw,
c) walców ogumionych i stalowych wibracyjnych lub statycznych do zagęszczania.
W miejscach trudno dostępnych powinny być stosowane zagęszczarki płytowe, ubijaki mechaniczne lub małe walce wibracyjne.

4. TRANSPORT

4.1. Ogólne wymagania dotyczące transportu

Ogólne wymagania dotyczące transportu podano w SSTB-23.00 „Wymagania ogólne” pkt 4.

4.2. Transport materiałów

Kruszywa można przewozić dowolnymi środkami transportu w warunkach zabezpieczających je przed zanieczyszczeniem, zmieszaniem z innymi materiałami, nadmiernym wysuszeniem i zawilgoceniem. Woda może być dostarczana wodociągiem lub przewożnymi zbiornikami wody.

5. WYKONANIE ROBÓT

5.1. Ogólne zasady wykonania robót

Ogólne zasady wykonania robót podano w SSTB-23.00 „Wymagania ogólne” pkt 5.

5.2. Zasady wykonania robót

Sposób wykonania robót powinien być zgodny z dokumentacją projektową i SST. Podstawowe czynności przy wykonaniu robót obejmują:

1. roboty przygotowawcze,
2. projektowanie mieszanki,
3. wbudowanie mieszanki,
4. roboty wykończeniowe.

5.3. Roboty przygotowawcze

Przed przystąpieniem do robót należy, na podstawie dokumentacji projektowej, SST lub wskazań Inspektora Nadzoru:

- ustalić lokalizację robót,
- przeprowadzić obliczenia i pomiary niezbędne do szczegółowego wytyczenia robót oraz ustalenia danych wysokościowych,
- usunąć przeszkody utrudniające wykonanie robót,
- wprowadzić oznakowanie drogi na okres robót
- zgromadzić materiały i sprzęt potrzebne do rozpoczęcia robót.

5.4. Przygotowanie podłoża

Podłoże pod podbudowę powinno spełniać wymagania określone w SST D-04.01.01 „Koryto wraz z profilowaniem i zagęszczeniem podłoża” i OST D-02.00.00 „Roboty ziemne”. Podbudowa powinna być ułożona na podłożu zapewniającym nieprzenikanie drobnych cząstek gruntu do podbudowy. Warunek nieprzenikania należy sprawdzić wzorem:

$$\frac{D_{15}}{d_{85}} \leq 5$$

w którym:

D 15 - wymiar boku oczka sita, przez które przechodzi 15% ziarn warstwy podbudowy lub warstwy odsączającej, w milimetrach,

d 85 - wymiar boku oczka sita, przez które przechodzi 85% ziarna gruntu podłoża, w milimetrach.

Jeżeli warunek nie może być spełniony, należy na podłożu ułożyć warstwę odcinającą. Paliki lub szpilki do prawidłowego ukształtowania podbudowy powinny być wcześniej przygotowane. Paliki lub szpilki powinny być ustawione w osi drogi i w rzędach równoległych do osi drogi, lub w inny sposób zaakceptowany przez Inspektora Nadzoru.

Rozmieszczenie palików lub szpilek powinno umożliwiać naciągnięcie sznurków lub linek do wytyczenia robót w odstępach nie większych niż co 10 m.

5.5. Projektowanie mieszanki niezwiązanej

5.5.1. Postanowienia ogólne

Przed przystąpieniem do robót, w terminie uzgodnionym z Inspektorem Nadzoru, Wykonawca dostarczy Inspektorowi Nadzoru do akceptacji projekt składu mieszanki kruszyw oraz wyniki badań laboratoryjnych poszczególnych składników i próbki materiałów pobrane w obecności Inspektora Nadzoru do wykonania badań kontrolnych przez Inspektora Nadzoru. Projektowanie mieszanki polega na doborze kruszywa do mieszanki oraz ilości wody. Procedura projektowa powinna być oparta na próbach laboratoryjnych i/lub polowych przeprowadzonych na tych samych składnikach, z tych samych źródeł i o takich samych właściwościach, jak te które będą stosowane do wykonania podbudowy. Skład mieszanki projektuje się zgodnie z wymaganiami wobec mieszanek niezwiązanych do podbudowy, określonych w tablicy 4. Wartości graniczne i tolerancje zawierają rozrzut wynikający z pobierania i dzielenia próbki, przedział ufności (precyzja w porównywalnych warunkach) oraz nierównomierności warunków wykonawczych.

Mieszanki kruszyw powinny być tak produkowane i składowane, aby wykazywały zachowanie jednakowych właściwości, spełniając wymagania z tablicy 4. Mieszanki kruszyw powinny być jednorodnie wymieszane i powinny charakteryzować się równomierną wilgotnością. Kruszywa powinny odpowiadać wymaganiom tablicy 1, przy czym w mieszankach wyprodukowanych z różnych kruszyw, każdy ze składników musi spełniać wymagania tablicy 1.

5.5.2. Wymagania wobec mieszanek

W warstwach podbudowy stosuje się mieszankę kruszyw 0/31,5 mm. Wymagania wobec mieszanek przeznaczonych do podbudowy, podane w tablicy 4, odnośnie wrażliwości na mróz mieszanek kruszyw, dotyczą badania materiału po pięciokrotnym zagęszczeniu w aparacie Proctora według PN-EN 13286-2. Zawartość pyłów w mieszankach kruszyw do warstwy podbudowy, określana wg PN-EN 933-1, powinna być zgodna z wymaganiami tablicy 4. W przypadku słabych kruszyw, zawartość pyłów w mieszance kruszyw należy również badać i deklarować, po pięciokrotnym zagęszczeniu metodą Proctora. Zawartość pyłów w takiej mieszance po pięciokrotnym zagęszczeniu metodą Proctora powinna również spełniać wymagania podane w tablicy 4. Nie określa się wymagań wobec minimalnej zawartości pyłów < 0,063 mm w mieszankach kruszyw do warstwy podbudowy zasadniczej i pomocniczej.

Zawartość nadziarna w mieszankach kruszyw, określana według PN-EN 933-1 powinna spełniać wymagania podane w tablicy 4. W przypadku słabych kruszyw decyduje zawartość nadziarna w mieszance kruszyw po pięciokrotnym zagęszczeniu metodą Proctora. Uziarnienie mieszanek kruszyw o wymiarach ziaren D od 0 do 31,5 mm należy określić według PN-EN 933-1. Krzywe uziarnienia mieszanki kruszyw powinny zawierać się w obszarze między krzywymi granicznymi uziarnienia przedstawionymi na rysunku 1, odpowiednio dla rodzaju mieszanki. Na rysunku 1 pokazano również

liniami przerywanymi obszar uziarnienia SDV, w którym powinna się mieścić krzywa uziarnienia mieszanki „S” deklarowana przez dostawcę/producenta. W przypadku słabych kruszyw uziarnienie mieszanki kruszyw należy również badać i deklarować po pięciokrotnym zagęszczeniu metodą Proctora. Kryterium przydatności takiej mieszanki, pod względem uziarnienia, jest spełnione, jeżeli uziarnienie mieszanki po pięciokrotnym zagęszczeniu metodą Proctora mieści się w krzywych granicznych podanych na rysunku 1.

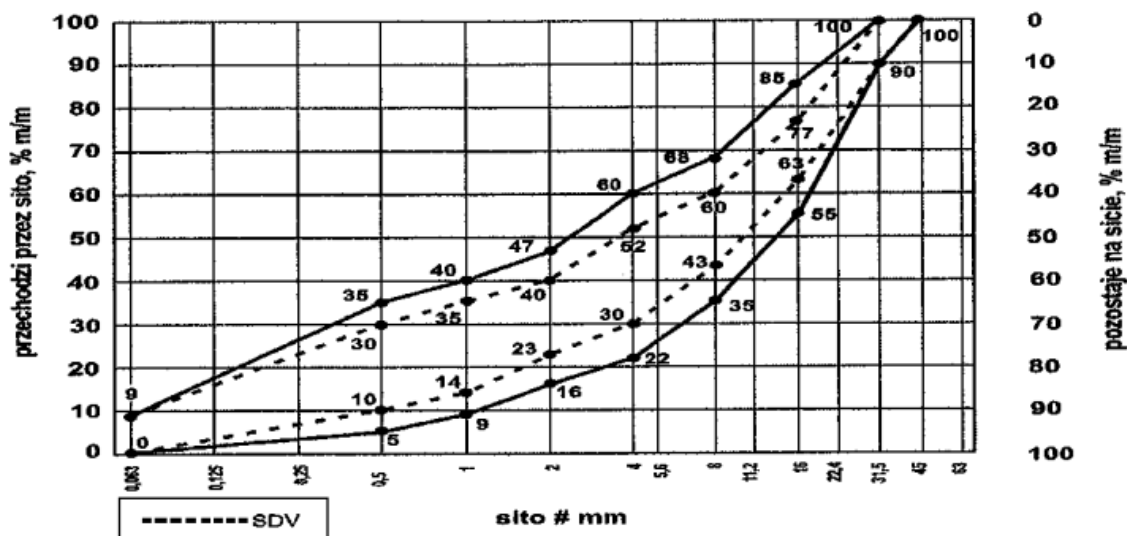

Rys. 1. Krzywe graniczne uziarnienia mieszanki kruszyw 0/31,5 mm do warstw podbudowy

Oprócz wymagań podanych na rysunku 1, wymaga się, aby 90% uziarnień mieszanek zbadanych w ramach ZKP w okresie 6 miesięcy spełniało wymagania kategorii podanych w tablicach 2 i 3, aby zapewnić jednorodność i ciągłość uziarnienia mieszanek.

Tablica 2. Wymagania wobec jednorodności uziarnienia na sitach kontrolnych – porównanie z deklarowaną przez producenta wartością (S). Wymagania dotyczą produkowanej i dostarczanej mieszanki. Jeśli mieszanka zawiera nadmierną zawartość ziaren słabych, wymaganie dotyczy deklarowanego przez producenta uziarnienia mieszanki po pięciokrotnym zagęszczeniu metodą Proctora.

Mieszanka niezwiązana a, mm	Porównanie z deklarowaną przez producenta wartością (S) Tolerancje przesiewu przez sito (mm), % (m/m)									
	0,5	1	2	4	5,6	8	11,2	16	22,4	31,5
0/31,5	±5	±5	±7	±8	-	±8	-	±8		

Krzywa uziarnienia (S) deklarowana przez producenta mieszanek powinna nie tylko mieścić się w odpowiednich krzywych uziarnienia (rys. 1) ograniczonych przerywanymi liniami (SDV) z uwzględnieniem dopuszczalnych tolerancji podanych w tablicy 2, ale powinna spełniać także wymagania ciągłości uziarnienia zawarte w tablicy 3.

Tablica 3. Wymagania wobec ciągłości uziarnienia na sitach kontrolnych – różnice w przesiewach podczas badań kontrolnych produkowanych mieszanek

Mieszanka a, mm	Minimalna i maksymalna zawartość frakcji w mieszankach; [różnice przesiewów w % (m/m) przez sito (mm)]															
	1/2		2/4		2/5,6		4/8		5,6/11,2		8/16		11,2/22,4		16/31,5	
	min	ma x	min	ma x	min	ma x	min	ma x	min	ma x	min	ma x	min	ma x	min	ma x
0/31,5	4	15	7	20	-	-	10	25	-	-	10	25	-	-	-	-

Mieszanki kruszyw stosowane do warstw podbudów powinny spełniać wymagania wg tablicy 4. Wymagania wobec mieszanek przeznaczonych do warstw podbudowy odnośnie wrażliwości na mróz (wskaźnik SE), dotyczą badania materiału po pięciokrotnym zagęszczeniu metodą Proctora według PN-EN 13286-2. Nie stawia się wymagań wobec

wodoprzepuszczalności zagęszczonej mieszanki niezwiązanej do podbudowy, o ile szczegółowe rozwiązania nie przewidują tego.

Zawartość wody w mieszankach kruszyw powinna odpowiadać wymaganej zawartości wody w trakcie wbudowywania i zagęszczania określonej metodą Proctora według PN-EN 13286-2, w granicach podanych w tabelicy 4. Badanie CBR mieszanek do podbudowy należy wykonać na mieszance zagęszczonej metodą Proctora do wskaźnika zagęszczenia $I_s = 1,03$ i po 96 godzinach przechowywania jej w wodzie. CBR należy oznaczyć wg PN-EN 13286-47, a wymaganie przyjąć wg tabelicy 4.

Istotne cechy środowiskowe

Zgodnie z dotychczasowymi doświadczeniami, dotyczącymi stosowania w drogownictwie mieszanek z kruszyw naturalnych oraz gruntów, można je zaliczyć do wyrobów budowlanych, które nie oddziałują szkodliwie na środowisko. Większość substancji niebezpiecznych określonych w dyrektywie Rady 76/769/EWG zazwyczaj nie występuje w takich mieszankach. W przypadku stosowania w mieszankach kruszyw w stosunku do których brak jest jeszcze ustalonych zasad, np. kruszywa z recyklingu i kruszywa z pewnych odpadów przemysłowych, zaleca się zachowanie ostrożności. Przydatność takich kruszyw, jeśli jest to wymagane, może być oceniona zgodnie z wymaganiami w miejscu ich stosowania. W przypadkach wątpliwych należy uzyskać ocenę takiej mieszanki przez właściwe jednostki.

Wymagania wobec mieszanek

Tabela 4. Wymagania wobec mieszanek niezwiązanych w warstwie podbudowy

Właściwość	Wymagania wobec mieszanek niezwiązanych przeznaczonych do zastosowania w warstwie: Podbudowy zasadniczej
Uziarnienie mieszanek	0/31,5
Maksymalna zawartość pyłów, kategoria UF	UF ₉
Minimalna zawartość pyłów, kategoria LF	LF _{NR}
Zawartość nadziarna, kategoria OC	OC ₉₀
Wymagania wobec uziarnienia	Krzywe uziarnienia wg. Rysunku 12
Wymagania wobec jednorodności uziarnienia partii – porównanie z deklarowaną przez producenta (S)	Wg tab. 3
Wymagania wobec jednorodności uziarnienia na sitach kontrolnych – różnice w przesiewach	Wg tab. 4
Wrażliwość na mróz, wskaźnik piaskowy SE**), co najmniej	45
Odporność na rozdrabnianie (dotyczy frakcji 10/14 odsianej z mieszanki) wg PN-EN 1097-I, kategoria nie wyższa niż	LA ₃₅
Odporność na ścieranie (dotyczy frakcji 10/14 odsianej z mieszanki) wg PN-EN 1097-I, kategoria M _{DE}	deklarowana
Mrozoodporność (dotyczy frakcji kruszywa 8/16 odsianej z mieszanki) wg PN-EN 1367-I	F4
Wartość CBR po zagęszczeniu do wskaźnika zagęszczenia $I_s=1,0$ i moczeniu w wodzie 96h, co najmniej	≥80
Wodoprzepuszczalność mieszanki w warstwie odsączającej po zagęszczeniu wg metody Proctora do wskaźnika $I_s=1,0$; współczynnik filtracji k, co najmniej cm/s	Brak wymagań
Zawartość wody w mieszance zagęszczonej, % (m/m) wilgotności optymalnej wg metody Proctora	80-100

**) Badanie wskaźnika piaskowego wykonać na mieszance po pięciokrotnym zagęszczeniu metodą Proctora.

5.6. Wytwarzanie mieszanki kruszywa na warstwę podbudowy

Mieszanke kruszywa o ściśle określonym uziarnieniu i wilgotności optymalnej należy wytwarzać w mieszarkach, gwarantujących otrzymanie jednorodnej mieszanki. Mieszarki (wytwórnice mieszanek kruszywa) stacjonarne lub mobilne powinny zapewnić ciągłość produkcji zgodną z receptą laboratoryjną.

Ze względu na konieczność zapewnienia mieszance jednorodności nie zaleca się wytwarzania mieszanki przez mieszanie poszczególnych frakcji kruszywa na drodze.

Przy produkcji mieszanki kruszywa należy prowadzić zakładową kontrolę produkcji mieszanek niezwiązanych, zgodnie z WT-4 załącznik C, a przy dostarczaniu mieszanki przez producenta/dostawcę należy stosować się do zasad deklarowania w odniesieniu do zakresu uziarnienia podanych w WT-4 załącznik B.

5.7. Wbudowywanie i zagęszczanie mieszanki

Mieszanka kruszywa niezwiązanego po wyprodukowaniu powinna być od razu transportowana na miejsce wbudowania w taki sposób, aby nie uległa rozsegregowaniu i wysychaniu. Zaleca się w tym celu korzystanie z transportu samochodowego z zabezpieczoną (przykrytą) skrzynią ładunkową.

Mieszanka kruszywa powinna być rozkładana w warstwie o jednakowej grubości, takiej, aby jej ostateczna grubość po zagęszczeniu była równa grubości projektowanej. Grubość pojedynczo układanej warstwy nie może przekraczać 20 cm po zagęszczeniu. Warstwa podbudowy powinna być rozłożona w sposób zapewniający osiągnięcie wymaganych spadków i rzędnych wysokościowych. Jeżeli podbudowa składa się z więcej niż jednej warstwy kruszywa, to każda warstwa powinna być wyprofilowana i zagęszczona z zachowaniem wymaganych spadków i rzędnych wysokościowych.

Rozpoczęcie budowy każdej następnej warstwy może nastąpić po odbiorze poprzedniej warstwy przez Inspektora Nadzoru. Wilgotność mieszanki kruszywa podczas zagęszczania powinna odpowiadać wilgotności optymalnej, określonej według próby Proctora, zgodnie z PN-B-04481 (metoda II). Materiał nadmiernie nawilgocony, powinien zostać osuszony przez mieszanie i napowietrzanie. Jeżeli wilgotność mieszanki kruszywa jest niższa od optymalnej o 20% jej wartości, mieszanka powinna być zwilżona określoną ilością wody i równomiernie wymieszana. W przypadku, gdy wilgotność mieszanki kruszywa jest wyższa od optymalnej o 10% jej wartości, mieszankę należy osuszyć.

Wskaźnik zagęszczenia podbudowy wg BN-77/8931-12 powinien odpowiadać przyjętemu poziomowi wskaźnika nośności podbudowy wg tablicy 7.

5.8. Utrzymanie podbudowy

Podbudowa po wykonaniu, a przed ułożeniem następnej warstwy, powinna być utrzymywana w dobrym stanie. Jeżeli Wykonawca będzie wykorzystywał, za zgodą Inspektora Nadzoru, gotową podbudowę do ruchu budowlanego, to jest obowiązany naprawić wszelkie uszkodzenia podbudowy, spowodowane przez ten ruch. Koszt napraw wynikłych z niewłaściwego utrzymania podbudowy obciąża Wykonawcę robót.

KONTROLA JAKOŚCI ROBÓT

6. Ogólne zasady kontroli jakości robót

Ogólne zasady kontroli jakości robót podano w SSTB-23.00 „Wymagania ogólne” pkt 6.

6.1. Badania przed przystąpieniem do robót

Przed przystąpieniem do robót Wykonawca powinien:

- uzyskać wymagane dokumenty, dopuszczające wyroby budowlane do obrotu i powszechnego stosowania (np. stwierdzenie o oznakowaniu materiału znakiem CE lub znakiem budowlanym B, certyfikat zgodności, deklarację zgodności, aprobatę techniczną, ew. badania materiałów wykonane przez dostawców itp.),
- wykonać badania kruszyw przeznaczonych do wykonania robót, obejmujące wszystkie właściwości określone w tablicy 1 niniejszej SST.

Wszystkie dokumenty oraz wyniki badań Wykonawca przedstawia Inspektorowi Nadzoru do akceptacji.

6.2. Badania w czasie robót

6.3.1. Częstotliwość oraz zakres badań i pomiarów

Częstotliwość oraz zakres badań podano w tablicy 5.

Tablica 5. Częstotliwość oraz zakres badań przy budowie podbudowy z mieszanki niezwiązanej

Lp.	Wyszczególnienie badań	Częstotliwość badań	
		Minimalna liczba badań na dziennej działce roboczej	Maksymalna powierzchnia podbudowy przypadająca na jedno badanie (m ²)
1	Uziarnienie mieszanki	2	600
2	Wilgotność mieszanki		
3	Zagęszczenie warstwy	2	1000
4	Badanie właściwości kruszywa wg tab. 1, pkt. 2.3.2	dla każdej partii kruszywa i przy każdej zmianie kruszywa	

6.3.2. Uziarnienie mieszanki

Uziarnienie mieszanki powinno być zgodne z wymaganiami podanymi na rys. 1. Próbkę należy pobierać w sposób losowy, z rozłożonej warstwy, przed jej zagęszczeniem. Wyniki badań powinny być na bieżąco przekazywane Inspektorowi Nadzoru.

6.3.3. Wilgotność mieszanki

Wilgotność mieszanki powinna odpowiadać wilgotności optymalnej, określonej według próby Proctora, zgodnie z PN-B-04481 (metoda II), z tolerancją +10% -20%. Wilgotność należy określić według PN-B-06714-17.

6.3.4. Zagęszczenie podbudowy

Zagęszczenie każdej warstwy powinno odbywać się aż do osiągnięcia wymaganego wskaźnika zagęszczenia.

Zagęszczenie podbudowy należy sprawdzać według BN-77/8931-12. W przypadku, gdy przeprowadzenie badania jest niemożliwe ze względu na gruboziarniste kruszywo, kontrolę zagęszczenia należy oprzeć na metodzie obciążeń płytowych, wg BN-64/8931-02 i nie rzadziej niż raz na 5000 m², lub według zaleceń Inspektora Nadzoru. Do bieżącej kontroli zagęszczenia poszczególnych warstw dopuszcza się również, po odpowiednim skalibrowaniu, użycie płyt dynamicznych.

Zagęszczenie podbudowy z mieszanki niezwiązanej należy uznać za prawidłowe, gdy stosunek wtórnego modułu E_2 do pierwotnego modułu odkształcenia E_1 jest nie większy od 2,2 dla każdej warstwy konstrukcyjnej podbudowy.

$$\frac{E_2}{E_1} \leq 2,2$$

Obciążenie końcowe na płytę należy doprowadzić do 0,45 MPa; zakres obciążenia do obliczenia modułów – 0,25/0,35 MPa; we wzorze obliczeniowym modułów należy zastosować mnożnik $\frac{3}{4}$.

6.3.5. Właściwości kruszywa

Badania kruszywa powinny obejmować ocenę wszystkich właściwości określonych w pkt 2.2.3. Próbkę do badań pełnych powinny być pobierane przez Wykonawcę w sposób losowy w obecności Inspektora Nadzoru.

6.3. Wymagania dotyczące cech geometrycznych podbudowy

6.4.1. Częstotliwość oraz zakres pomiarów

Częstotliwość oraz zakres pomiarów dotyczących cech geometrycznych podbudowy podano w tablicy 6.

Tablica 6. Częstotliwość oraz zakres pomiarów wykonanej podbudowy z mieszanki niezwiązanej

Lp.	Wyszczególnienie badań i pomiarów	Minimalna częstotliwość pomiarów
1	Szerokość podbudowy	2 razy na 100m
2	Równość podłużna	w sposób ciągły plano grafem albo co 20 m łata na każdym pasie ruchu
3	Równość poprzeczna	2 razy na 100m
4	Spadki poprzeczne*)	2 razy na 100m
5	Rzędne wysokościowe	co 25 m
6	Ukształtowanie osi w planie*)	co 25 m
7	Grubość podbudowy	Podczas budowy: w 3 punktach na każdej działce roboczej, lecz nie rzadziej niż raz na 200 m ² Przed odbiorem: w 3 punktach
8	Nośność podbudowy: - moduł odkształcenia - ugięcie sprężyste	co najmniej w dwóch przekrojach na zadaniu co najmniej w 10 punktach na zadaniu

*) Dodatkowe pomiary spadków poprzecznych i ukształtowania osi w planie należy wykonać w punktach głównych łuków poziomych.

6.4.2. Szerokość podbudowy

Szerokość podbudowy nie może różnić się od szerokości projektowanej o więcej niż +10 cm, -5 cm. Na jezdniach bez krawężników szerokość podbudowy powinna być większa od szerokości warstwy wyżej leżącej o co najmniej 25 cm lub o wartość wskazaną w dokumentacji projektowej.

6.4.3. Równość podbudowy

Nierówności podłużne podbudowy należy mierzyć 4-metrową łata lub plano grafem, zgodnie z BN-68/8931-04. Nierówności poprzeczne podbudowy należy mierzyć 4-metrową łata. Nierówności podłużne i poprzeczne podbudowy nie mogą przekraczać 12 mm.

6.4.4. Spadki poprzeczne podbudowy

Spadki poprzeczne podbudowy na prostych i łukach powinny być zgodne z dokumentacją projektową, z tolerancją $\pm 0,5$ %.

6.4.5. Rzędne wysokościowe podbudowy

Różnice pomiędzy rzędnymi wysokościowymi podbudowy i rzędnymi projektowanymi nie powinny przekraczać + 1 cm, -2 cm.

6.4.6. Ukształtowanie osi podbudowy i ulepszonego podłoża

Oś podbudowy w planie nie może być przesunięta w stosunku do osi projektowanej o więcej niż ± 5 cm.

6.4.7. Grubość podbudowy i ulepszonego podłoża

Grubość podbudowy nie może się różnić od grubości projektowanej o więcej niż ± 10 %. Niezależnie od tego musi być zachowany pakiet warstw konstrukcji nawierzchni, założony w dokumentacji przetargowej.

6.4.8. Nośność podbudowy

- moduł odkształcenia wg BN-64/8931-02 powinien być zgodny z podanym w tablicy 7,
- ugięcie sprężyste wg BN-70/8931-06 powinno być zgodne z podanym w tablicy 7.

Tablica 7. Cechy podbudowy

Wymagane cechy podbudowy			
Podbudowa z kruszywa o wskaźniku $W_{noś}$ nie mniejszym	Wskaźnik zagęszczenia I_s nie mniejszy niż	Maksymalne ugięcie sprężyste pod kołem, mm	Minimalny moduł odkształcenia mierzony płytą o średnicy 30 cm, MPa

niż %		40 kN	50 kN	od pierwszego obciążenia E1	od drugiego obciążenia E2
60	1,0	1,40	1,60	60	120
80	1,0	1,25	1,40	80	140

Obciążenie końcowe na płytę należy doprowadzić do 0,45 MPa; zakres obciążenia do obliczenia modułów – 0,25/0,35 MPa; we wzorze obliczeniowym modułów należy zastosować mnożnik $\frac{3}{4}$.

6.4. Zasady postępowania z wadliwie wykonanymi odcinkami podbudowy

6.5.1. Niewłaściwe cechy geometryczne podbudowy

Wszystkie powierzchnie podbudowy, które wykazują większe odchylenia od określonych w punkcie 6.4 powinny być naprawione przez spulchnienie lub zerwanie do głębokości co najmniej 10 cm, wyrównane i powtórnie zagęszczone. Dodanie nowego materiału bez spulchnienia wykonanej warstwy jest niedopuszczalne.

Jeżeli szerokość podbudowy jest mniejsza od szerokości projektowanej o więcej niż 5 cm i nie zapewnia podparcia warstwom wyżej leżącym, to Wykonawca powinien na własny koszt poszerzyć podbudowę przez spulchnienie warstwy na pełną grubość do połowy szerokości pasa ruchu, dołożenie materiału i powtórne zagęszczenie.

6.5.2. Niewłaściwa grubość podbudowy

Na wszystkich powierzchniach wadliwych pod względem grubości, Wykonawca wykona naprawę podbudowy. Powierzchnie powinny być naprawione przez spulchnienie lub wybranie warstwy na odpowiednią głębokość, zgodnie z decyzją Inżyniera, uzupełnione nowym materiałem o odpowiednich właściwościach, wyrównane i ponownie zagęszczone. Roboty te Wykonawca wykona na własny koszt. Po wykonaniu tych robót nastąpi ponowny pomiar i ocena grubości warstwy, według wyżej podanych zasad, na koszt Wykonawcy.

6.5.3. Niewłaściwa nośność podbudowy

Jeżeli nośność podbudowy będzie mniejsza od wymaganej, to Wykonawca wykona wszelkie roboty niezbędne do zapewnienia wymaganej nośności, zalecone przez Inspektora Nadzoru. Koszty tych dodatkowych robót poniesie Wykonawca podbudowy tylko wtedy, gdy zaniżenie nośności podbudowy wynikało z niewłaściwego wykonania robót przez Wykonawcę podbudowy.

7. OBMIAR ROBÓT

7.1. Ogólne zasady obmiaru robót

Ogólne zasady obmiaru robót podano w SSTB-23.00 „Wymagania ogólne” pkt 7.

7.2. Jednostka obmiarowa

Jednostką obmiarową jest m² (metr kwadratowy) podbudowy z mieszanki niezwiązanej.

8. ODBIÓR ROBÓT

Ogólne zasady odbioru robót podano w SSTB-23.00 „Wymagania ogólne” pkt 8.

Roboty uznaje się za zgodne z dokumentacją projektową, SST i wymaganiami Inżyniera, jeżeli wszystkie pomiary i badania z zachowaniem tolerancji wg pkt 6 dały wyniki pozytywne.

9. PODSTAWA PŁATNOŚCI

9.1. Ogólne ustalenia dotyczące podstawy płatności

Ogólne ustalenia dotyczące podstawy płatności podano w SSTB-23.00 „Wymagania ogólne” pkt 9.

9.2. Cena jednostki obmiarowej

Cena wykonania 1 m² podbudowy obejmuje:

- prace pomiarowe i roboty przygotowawcze,
- oznakowanie robót prowadzonych w pasie drogowym;
- zakup, dostarczenie i składowanie materiałów niezbędnych do wykonania robót;
- sprawdzenie i ewentualną naprawę podłoża,
- przygotowanie mieszanki z kruszywa, zgodnie z receptą,
- dostarczenie mieszanki na miejsce wbudowania,
- rozłożenie mieszanki,
- zagęszczenie rozłożonej mieszanki,
- przeprowadzenie pomiarów i badań laboratoryjnych określonych w specyfikacji technicznej,
- utrzymanie podbudowy w czasie robót.

10. PRZEPISY ZWIĄZANE

10.1. Normy

1. PN-EN 933-1 Badania geometrycznych właściwości kruszyw – Oznaczanie składu ziarnowego – Metoda przesiewania.
2. PN-EN 933-3 Badania geometrycznych właściwości kruszyw – Oznaczanie kształtu ziaren za pomocą wskaźnika płaskości.
3. PN-EN 933-4 Badania geometrycznych właściwości kruszyw – Oznaczanie kształtu ziaren – Wskaźnik kształtu.
4. PN-EN 933-5 Badania geometrycznych właściwości kruszyw – Oznaczanie procentowej zawartości ziarna o powierzchniach powstałych w wyniku prze kruszenia lub łamania kruszyw grubych

5. PN-EN 1097-1 Badania mechanicznych i fizycznych właściwości kruszyw – Oznaczanie odporności na ścieranie (mikro-Dedal).
6. PN-EN 1097-2 Badania mechanicznych i fizycznych właściwości kruszyw – Metody oznaczania odporności na rozdrabnianie.
7. PN-EN 1097-6 Badania mechanicznych i fizycznych właściwości kruszyw – Część 6: Oznaczanie gęstości ziarna i nasiąkliwości.
8. PN-EN 1367-1 Badania właściwości cieplnych i odporności kruszyw na działanie czynników atmosferycznych – Część 1: Oznaczanie mrozoodporności.
9. PN-EN 1367-3 Badania właściwości cieplnych i odporności kruszyw na działanie czynników atmosferycznych – Część 3: Badanie bazaltowej zgorzeli słonecznej metodą gotowania.
10. PN-EN 1744-1 Badania chemicznych właściwości kruszyw – Analiza chemiczna.
11. PN-EN 1744-3 Badania chemicznych właściwości kruszyw – Część 3: Przygotowanie wyciągów przez wymywanie kruszyw.
12. PN-EN 13242 Kruszywa do niezwiązanych i związanych hydraulicznie materiałów stosowanych w obiektach budowlanych i budownictwie drogowym.
13. PN-EN 13285 Mieszanki niezwiązane – Wymagania.
14. PN-EN 13286-2 Mieszanki niezwiązane i związane spoiwem hydraulicznym – Część 2: Metody określania gęstości i zawartości wody – Zagęszczanie metodą Proctora.
15. PN-EN 13286-47 Mieszanki niezwiązane i związane spoiwem hydraulicznym – Część 47: Metody badań dla określenia nośności, kalifornijski wskaźnik nośności CBR, natychmiastowy wskaźnik nośności i pęcznienia liniowego.
16. PN-S-02205 Drogi samochodowe. Drogi samochodowe. Roboty ziemne. Wymagania i badania.
17. PN-S-06102 Drogi samochodowe. Podbudowy z kruszyw stabilizowanych mechanicznie.
18. PN-B-04481 Grunty budowlane. Badania próbek gruntu.
19. BN-64/8931-02 Drogi samochodowe. Oznaczanie modułu odkształcenia nawierzchni podatnych i podłoża przez obciążenie płytą.
20. BN-68/8931-04 Drogi samochodowe. Pomiar równości nawierzchni plano grafem i łatą.
21. BN-70/8931-06 Drogi samochodowe. Pomiar ugięć podatnych ugięciomierzem belkowym.
22. BN-77/8931-12 Oznaczanie wskaźnika zagęszczenia gruntu.

10.2. Inne dokumenty

23. Mieszanki niezwiązane do dróg krajowych. WT-4 2010. Wymagania techniczne (zalecone do stosowania w specyfikacji technicznej na roboty budowlane na drogach krajowych wg zarządzenia nr 102 GDDKiA z dnia 19.11.2010 r.).
24. Rozporządzenie Ministra Transportu i Gospodarki Morskiej z dnia 2 marca 1999 r. w sprawie warunków technicznych, jakim powinny odpowiadać drogi publiczne i ich usytuowanie (Dz.U. nr 43, poz. 430).
25. Katalog typowych konstrukcji nawierzchni podatnych i półsztywnych. Generalna Dyrekcja Dróg Publicznych – Instytut Badawczy Dróg i Mostów.

D - 04.06.01b

PODBUDOWA Z BETONU CEMENTOWEGO

Spis treści

1.	WSTĘP	2
2.	MATERIAŁY	2
3.	SPRZĘT	3
4.	TRANSPORT	3
5.	WYKONANIE ROBÓT	3
6.	KONTROLA JAKOŚCI ROBÓT	5
7.	OBMIAR ROBÓT	6
8.	ODBIÓR ROBÓT	6
9.	PODSTAWA PŁATNOŚCI	6
10.	PRZEPISY ZWIĄZANE	6

1. WSTĘP

1.1. Przedmiot SST

Przedmiotem niniejszej szczegółowej specyfikacji technicznej (SST) są wymagania dotyczące wykonania i odbioru robót związanych z wykonaniem podbudowy z betonu cementowego dt. Budowa żłobka wraz z infrastrukturą techniczną i zagospodarowaniem terenu na części działki nr 915/3 w Rawiczu.

1.2. Zakres stosowania SST

Specyfikacja techniczna stosowana jest jako dokument przetargowy i kontraktowy przy zlecaniu i realizacji robót wymienionych w punkcie 1.1.

1.3. Zakres robót objętych SST

Ustalenia zawarte w niniejszej specyfikacji dotyczą zasad prowadzenia robót związanych z wykonaniem i odbiorem podbudowy z betonu cementowego C16/20 (B-20).

1.4. Określenia podstawowe

1.4.1. Podbudowa - dolna część nawierzchni służąca do przenoszenia obciążeń od ruchu na podłoże.

1.4.2. Podbudowa z betonu cementowego - warstwa zagęszczonej mieszanki betonowej, która po osiągnięciu wytrzymałości na ściskanie odpowiadającej klasie betonu B 15 (lub wyjątkowo wyższej), stanowi fragment nośnej części nawierzchni, służącej do przenoszenia obciążeń od ruchu na podłoże.

1.4.3. Klasa betonu - symbol literowo-liczbowy (np. betonu klasy B 15 przy $R_b^G = 15$ MPa), określający wytrzymałość gwarantowaną betonu (R_b^G).

1.4.4. Mieszanka betonowa - mieszanina wszystkich składników użytych do wykonania betonu przed zagęszczeniem.

1.4.5. Szczelina skurczowa pełna - szczelina dzieląca płyty betonowe na całej grubości i umożliwiająca tylko kurczenie się płyt.

1.4.6. Szczelina skurczowa pozorna - szczelina dzieląca płyty betonowe w części górnej przekroju poprzecznego.

1.4.7. Masa zalewowa na gorąco - mieszanina składająca się z asfaltu drogowego, modyfikowanego dodatkiem kauczuku lub żywic syntetycznych, wypełniaczy i innych dodatków uszlachetniających, przeznaczona do wypełniania szczelin nawierzchni na gorąco.

1.4.8. Masa zalewowa na zimno - mieszanina żywic syntetycznych jedno- lub dwuskładnikowych, zawierająca konieczne dodatki uszlachetniające i wypełniące, przeznaczona do wypełniania szczelin na zimno.

1.4.9. Wkładki uszczelniające do szczelin - elastyczne profile zamknięte lub otwarte, zwykle wykonane z tworzywa sztucznego, wciskane w szczelinę w celu jej uszczelnienia.

1.4.10. Wskaźnik różnoziarnistości - wielkość charakteryzująca grunty niespoiste, określona wg wzoru $U = d_{60} : d_{10}$, gdzie d_{60} - średnica oczek sita, przez które przechodzi 60% gruntu, d_{10} - średnica oczek sita, przez które przechodzi 10% gruntu.

1.4.11. Pozostałe określenia podstawowe są zgodne z odpowiednimi polskimi normami i z definicjami podanymi w SSTB-23.00 „Wymagania ogólne” pkt. 1.4.

1.5. Ogólne wymagania dotyczące robót

Wykonawca robót jest odpowiedzialny za jakość ich wykonania oraz zgodność z Dokumentacją Projektową, SST i poleceniami Inżyniera.

Ogólne wymagania dotyczące robót podano w SSTB-23.00 „Wymagania ogólne” pkt. 1.5.

2. MATERIAŁY

2.1. Ogólne wymagania dotyczące materiałów

Ogólne wymagania dotyczące sprzętu podano w SSTB-23.00 „Wymagania ogólne” pkt 2.

Poszczególne rodzaje materiałów powinny pochodzić ze źródeł zatwierdzonych przez Inżyniera. W przypadku zmiany pochodzenia materiału należy, po wykonaniu odpowiednich badań, opracować skorygowaną receptę.

2.2. Materiały do wykonania robót

2.2.1. Zgodność materiałów z dokumentacją projektową i aprobatą techniczną

Materiały do wykonania podbudowy z betonu cementowego powinny być zgodne z ustaleniami dokumentacji projektowej lub SST oraz z aprobatą techniczną IBDiM.

2.2.2. Cement

Do produkcji mieszanki betonowej należy stosować cement portlandzki klasy 32,5 wg PN-EN 197-1, portlandzki z dodatkami wg PN-EN 197-1 lub hutniczy wg PN-EN 197-1. lub inne zaakceptowane przez Inżyniera.

2.2.3. Kruszywo

Do wytwarzania mieszanki betonowej należy stosować kruszywo mineralne naturalne, grys z otoczków lub surowca skalnego, kruszywo z żużla wielkopiecowego kawałkowego oraz mieszanki tych kruszyw.

Uziarnienie kruszywa wchodzącego w skład mieszanki betonowej powinno być tak dobrane, aby mieszanka ta wykazywała maksymalną szczelność i urabialność przy minimalnym zużyciu cementu i wody.

Właściwości kruszywa oraz ich cechy fizyczne i chemiczne powinny odpowiadać wymaganiom określonym w PN-EN 12620.

2.2.4. Woda

Do wytwarzania mieszanki betonowej i pielęgnacji podbudowy należy używać wody określonej w PN-EN 1008 .

2.2.5. Domieszki do betonu

W celu zmiany warunków wiązania i twardnienia, poprawy właściwości betonu i mieszanki betonowej oraz ograniczenia zawartości cementu mogą być stosowane domieszki według PN-EN 934-2:1999 .

Przy wyborze domieszki należy uwzględnić jej zgodność z cementem. Zaleca się wykonać badanie zgodności w laboratorium.

2.2.6. Zalewa drogowa lub wkładki uszczelniające w szczelinach

Do wypełnienia szczelin w podbudowie betonowej należy stosować specjalne masy zalewowe, wbudowywane na gorąco lub na zimno, względnie wkładki uszczelniające, posiadające aprobatę techniczną IBDiM.

2.2.7. Materiały do pielęgnacji podbudowy

Do pielęgnacji świeżo ułożonej podbudowy z betonu cementowego należy stosować:

- preparaty powłokowe,
- folie z tworzyw sztucznych.

Dopuszcza się pielęgnację warstwą piasku naturalnego, bez zanieczyszczeń organicznych lub warstwą włókniny o grubości, przy obciążeniu 2 kPa, co najmniej 5 mm, utrzymywanej w stanie wilgotnym przez zraszanie wodą.

2.2.8. Beton

Zawartość cementu w 1 m³ zagęszczonej mieszanki betonowej nie powinna przekraczać 250 kg.

Konsystencja mieszanki betonowej powinna być co najmniej gęstoplastyczna.

Nasiąkliwość betonu nie powinna przekraczać 7% (m/m).

Średnia wytrzymałość na ściskanie próbek zamrażanych, badanych zgodnie z PN-S-96014:1997 , nie powinna być mniejsza niż 80% wartości średniej wytrzymałości próbek niezamrażanych.

3. SPRZĘT

3.1. Ogólne wymagania dotyczące sprzętu

Ogólne wymagania dotyczące sprzętu podano w ST D-M.00.00.00 „Wymagania ogólne” pkt. 3.

Przed przystąpieniem do wykonania robót Inżynier sprawdzi zgodność przedstawionej przez Wykonawcę propozycji sprzętowej z wymaganiami ST.

3.2. Sprzęt stosowany do wykonania robót

Wykonawca przystępujący do wykonania podbudowy z betonu cementowego powinien wykazać się możliwością korzystania z następującego sprzętu:

- wytwórni stacjonarnej typu ciągłego do wytwarzania mieszanki betonowej lub odpowiedniej wielkości betoniarek,
- przewoźnych zbiorników na wodę,
- układarek albo równiarek do rozkładania mieszanki betonowej,
- mechanicznych listw wibracyjnych do zagęszczania mieszanki betonowej,
- walców wibracyjnych, zagęszczarek płytowych, małych walców wibracyjnych, m.in. do zagęszczania w miejscach trudno dostępnych.

4. TRANSPORT

4.1. Ogólne wymagania dotyczące transportu

Ogólne zasady transportu podano w SSTB-23.00 „Wymagania ogólne” pkt 4.

4.2. Transport materiałów

Materiały sypkie, stal, domieszki można przewozić dowolnymi środkami transportu, w warunkach zabezpieczających je przed zanieczyszczeniem, zmieszaniem z innymi materiałami i nadmiernym zawilgoceniem.

Cement luzem należy przewozić cementowozami, natomiast workowany można przewozić dowolnymi środkami transportu, w sposób zabezpieczony przed zawilgoceniem.

Masy zalewowe, wkładki uszczelniające, materiały do pielęgnacji należy dostarczać zgodnie z warunkami podanymi w aprobatkach technicznych lub ustaleniach producentów.

5. WYKONANIE ROBÓT

5.1. Ogólne zasady wykonania robót

Ogólne zasady wykonania robót podano w SSTB-23.00 „Wymagania ogólne” pkt 5.

5.2. Zasady wykonywania robót

Konstrukcja i sposób wykonania robót powinny być zgodne z dokumentacją projektową i SST. Podstawowe czynności przy wykonywaniu robót obejmują:

- roboty przygotowawcze,
- wykonanie podbudowy,
- pielęgnację podbudowy,
- roboty wykończeniowe.

5.3. Roboty przygotowawcze

5.3.1. Wstępne roboty przygotowawcze

Przed przystąpieniem do robót należy, na podstawie dokumentacji projektowej, SST lub wskazań Inżyniera:

- ustalić lokalizację terenu robót,
- przeprowadzić obliczenia i pomiary geodezyjne niezbędne do szczegółowego wytyczenia robót oraz ustalenia danych wysokościowych,
- usunąć przeszkody, np. drzewa, krzaki, obiekty, elementy dróg, ogrodzeń itd.

5.4. Układanie mieszanki betonowej

5.4.1. Projektowanie mieszanki betonowej

Ustalenie składu mieszanki betonowej powinno odpowiadać wymaganiom PN-S-96014:1997 oraz punktu 2.2.9 niniejszej specyfikacji.

Podczas projektowania składu betonu należy wykonać próbne zaroby w celu sprawdzenia właściwości mieszanki w zakresie oznaczenia konsystencji, zawartości powietrza i oznaczenia gęstości.

5.4.2. Warunki przystąpienia do robót

Podbudowę z betonu cementowego zaleca się wykonywać przy temperaturze powietrza od 5°C do 25°C. Dopuszcza się wykonywanie podbudowy w temperaturze powietrza powyżej 25°C pod warunkiem nieprzekroczenia temperatury mieszanki betonowej powyżej 30°C. Wykonywanie podbudowy w temperaturze poniżej 5°C dopuszcza się pod warunkiem stosowania zabiegów specjalnych, pozwalających na utrzymanie temperatury mieszanki betonowej powyżej 5°C przez okres co najmniej 3 dni.

Betonowania nie można wykonywać podczas opadów deszczu.

5.4.3. Wytwarzanie mieszanki betonowej

Mieszkankę betonową o składzie zawartym w receptce laboratoryjnej, należy wytwarzać w wytwórniach betonu, zapewniających ciągłość produkcji i gwarantujących otrzymanie jednorodnej mieszanki.

Mieszanka po wyprodukowaniu powinna być od razu transportowana na miejsce wbudowania w sposób zabezpieczający przed segregacją i wysychaniem.

5.4.4. Wbudowanie mieszanki betonowej

Wbudowanie mieszanki betonowej w podbudowę należy wykonywać mechanicznie, przy zastosowaniu odpowiedniego sprzętu, zapewniającego równomierne rozłożenie masy oraz zachowanie jej jednorodności.

Dopuszcza się ręczne wbudowywanie mieszanki betonowej przy wykonywaniu małych robót, w tym o nieregularnych kształtach powierzchni, po uzyskaniu zgody Inżyniera.

Wbudowanie mieszanki betonowej odbywa się za pomocą maszyn poruszających się po prowadnicach. Prowadnice powinny być tak skonstruowane, aby spełniały równocześnie rolę deskowań i dlatego od strony wewnętrznej powinny być zabezpieczone przed przyczepnością betonu (np. natłuszczone olejem mineralnym). Prowadnice powinny być przytwierdzone do podłoża w sposób uniemożliwiający ich przemieszczanie i zapewniający ciągłość na złączach. Powierzchnie styku prowadnic z mieszanką betonową muszą być gładkie, czyste i pozbawione resztek stwardniałego betonu.

Ustawienie prowadnic winno być takie, aby zapewniało uzyskanie przez podbudowę wymaganej niwelety, spadków podłużnych i poprzecznych.

Zdjęcie prowadnic może nastąpić nie wcześniej niż po upływie 36 godzin od zakończenia betonowania płyt w temperaturze otoczenia powyżej 10°C, a przy temperaturze otoczenia niższej - nie wcześniej niż po upływie 48 godzin. Prowadnice powinny być zdejmowane bez uszkodzenia wykonanej podbudowy.

Przy stosowaniu deskowania ślizgowego (przesuwne), wbudowywanie mieszanki betonowej dokonuje się układarką mechaniczną, która przesuwając się formuje płytę podbudowy, ograniczając ją z boku deskowaniem ślizgowym, bez stosowania prowadnic.

5.4.5. Zagęszczanie mieszanki betonowej

Do zagęszczania mieszanki betonowej w podbudowie należy stosować odpowiednie mechaniczne urządzenia wibracyjne, zapewniające jednolite jej zagęszczenie.

Powierzchnia warstwy zagęszczonej powinna mieć jednolitą teksturę i połysk, a grube ziarna kruszywa powinny być widoczne lub powinny znajdować się bezpośrednio pod powierzchnią.

5.4.6. Szczeliny

Szczeliny powinny być wykonane zgodnie z dokumentacją projektową, dzieląc podbudowę na płyty kwadratowe lub prostokątne. Jeśli dokumentacja projektowa nie ustala inaczej, to stosunek długości płyt do ich szerokości nie powinien być większy niż 1,5 : 1.

Przykłady konstrukcji szczelin w podbudowie z betonu cementowego
(wymiały w cm) Szczelina skurczowa pełna

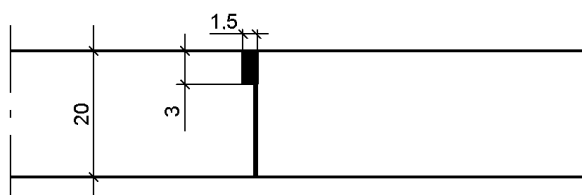

Szczelina skurczowa pełna

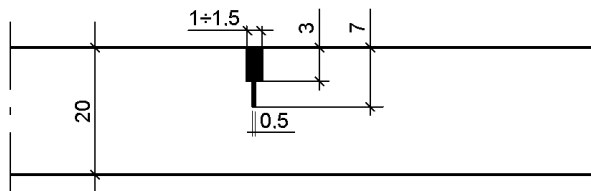

Szczeliny skurczowe pełne należy wykonywać na całej grubości płyty w miejscach ustalonych w dokumentacji projektowej oraz dodatkowo w bezpośrednim sąsiedztwie przepustów oraz między odcinkami betonowania, jeśli przerwa w betonowaniu trwała dłużej niż 1 godzinę.

Szczeliny skurczowe pozorne należy wykonywać przez nacinanie stwardniałego betonu tarczowymi piłami mechanicznymi do głębokości $1/3 \div 1/4$ grubości płyty.

Szczeliny konstrukcyjne należy wykonać na całej grubości płyty w miejscach połączeń podbudowy z elementami infrastruktury drogowej (krawężniki, studzienki, korytka itp.).

5.5. Pielęgnacja podbudowy

Bezpośrednio po zagęszczeniu należy świeży beton zabezpieczyć przed wyparowaniem wody przez pokrycie jego powierzchni materiałami według punktu 2.2.8. Należy to wykonać przed upływem 90 min od chwili zakończenia zagęszczania.

W przypadku pielęgnacji podbudowy wilgotną warstwą piasku lub grubej włókniny należy utrzymywać ją w stanie wilgotnym w czasie od siedmiu do dziesięciu dni. W przypadku gdy temperatura powietrza jest powyżej 25°C pielęgnację należy przedłużyć do 14 dni.

Stosowanie innych środków do pielęgnacji podbudowy wymaga każdorazowej zgody Inżyniera.

5.6. Zasady układania na podbudowie z betonu cementowego następnej warstwy nawierzchni

Następną warstwę nawierzchni można układać po osiągnięciu przez beton podbudowy co najmniej 60% projektowanej wytrzymałości, lecz nie wcześniej niż po siedmiu dniach twardnienia podbudowy.

6. KONTROLA JAKOŚCI ROBÓT

6.1. Ogólne zasady kontroli jakości robót

Ogólne zasady kontroli jakości robót podano w SSTB-23.00 „Wymagania ogólne” pkt 6.

6.2. Badania przed przystąpieniem do robót

Przed przystąpieniem do robót Wykonawca powinien:

- uzyskać wymagane dokumenty, dopuszczające wyroby budowlane do obrotu i powszechnego stosowania (aprobaty techniczne, certyfikaty zgodności, deklaracje zgodności, ew. badania materiałów wykonane przez dostawców itp.),
- wykonać badania właściwości materiałów przeznaczonych do wykonania robót, określone w pkt 2,
- sprawdzić cechy zewnętrzne gotowych materiałów z tworzyw i prefabrykowanych.

Wszystkie dokumenty oraz wyniki badań Wykonawca przedstawia Inżynierowi do akceptacji.

6.3. Badania w czasie robót i badania odbiorcze

Częstotliwość oraz zakres badań i pomiarów, które należy wykonać podaje tablica 1.

Tablica 1. Częstotliwość oraz zakres badań i pomiarów

Lp.	Wyszczególnienie badań i pomiarów	Częstotliwość badań	Wartości dopuszczalne
1	2	3	4
1	konsystencja mieszanki betonowej	2 razy w czasie zmiany roboczej	wg 2.2.9
2	wytrzymałość betonu na ściskanie	raz dziennie	wg 2.2.9
3	grubość podbudowy	raz na każde 2000 m długości odbieranego odcinka	odchyłka grubości ± 1 cm,
4	nasiąkliwość betonu w podbudowie		nasiąkliwość wg PN-S-96014:1997 i pktu 2.2.9
5	mrozoodporność betonu w podbudowie	na próbkach badanej nasiąkliwości	wg PN-S-96014:1997
6	szerokość podbudowy	10 razy na 1 km	odchyłka szerokości ± 5 cm
7	równość w przekroju poprzecznym	10 razy na 1 km i w punktach głównych łuków poziomych	prześwity między łątą a powierzchnią ≤ 12 mm
8	spadki poprzeczne	10 razy na 1 km i w punktach głównych łuków poziomych.	odchylenia $\pm 0,5\%$ spadków zaprojektowanych
9	rzędne wysokościowe podbudowy	na 0,1 długości odbieranego odcinka podbudowy	odchylenie ± 10 mm od rzędnych zaprojektowanych
10	równość podbudowy w profilu podłużnym (badania planografem lub łątą 4-metrową)	w dziesięciu miejscach na każde 1000 m długości odcinka	nierówności ≤ 12 mm
11	wytrzymałość betonu w podbudowie (metodą nieniszczącą lub na próbkach wyciętych)	w trzech losowo wybranych miejscach na każdym kilometrze	wg PN-S-96014:1997

12	ukształtowanie osi w planie	co 25 m	odchylenie od osi zaprojektowanej ≤ 3 cm
----	-----------------------------	---------	-----------------------------------------------

6.4. Badania sprawdzające

Laboratorium Inżyniera będzie prowadziło badania sprawdzające z częstotliwością określoną przez Inżyniera.

7. OBMIAR ROBÓT

7.1. Ogólne zasady obmiaru robót

Ogólne zasady obmiaru robót podano w SSTB-23.00 „Wymagania ogólne” pkt. 7.

7.2. Jednostka obmiarowa

Jednostką obmiaru jest metr kwadratowy warstwy podbudowy z betonu cementowego.

8. ODBIÓR ROBÓT

8.1. Ogólne zasady odbioru robót

Ogólne zasady odbioru robót podano w SSTB-23.00 „Wymagania ogólne” pkt. 8.

Roboty uznaje się za wykonane zgodnie z dokumentacją projektową, SST i wymaganiami Inżyniera, jeżeli wszystkie pomiary i badania, z zachowaniem tolerancji wg pkt. 6, dały wyniki pozytywne.

9. PODSTAWA PŁATNOŚCI

9.1. Ogólne ustalenia dotyczące podstawy płatności

Ogólne ustalenia dotyczące podstawy płatności podano w SSTB-23.00 „Wymagania ogólne” pkt 9.

9.2. Cena jednostki obmiarowej

Cena wykonania 1m² warstwy podbudowy i obejmuje:

- opracowanie receptury
- roboty pomiarowe i przygotowawcze,
- oznakowanie robót prowadzonych w pasie drogowym,
- zakup, dostarczenie i składowanie materiałów niezbędnych do wykonania robót,
- wytworzenie mieszanki bazując na receptie roboczej zaaprobowanej przez Inżyniera,
- transport mieszanki na plac budowy,
- zabezpieczenie krawężników, zakrywanie i odkrywanie urządzeń kanalizacyjnych w trakcie robót, pokryw studni rewizyjnych i osadników, kratek ściekowych, dylatacji, oznakowania stałego,
- mechaniczne ułożenie mieszanki,
- mechaniczne zagęszczenie rozłożonej warstwy,
- wykonanie złączy,
- zabezpieczenie krawędzi,
- przeprowadzenie pomiarów i badań wymaganych Specyfikacją,
- uporządkowanie placu budowy.

10. PRZEPISY ZWIĄZANE

- | | | |
|----|-------------------|----------------------------------------------------------------------------------------------------------------|
| 1. | PN-EN 934-2: 1999 | Domieszki do betonu, zaprawy i zaczynu. Domieszki do betonu. Definicje i wymagania |
| 2. | PN-S-96014:1997 | Drogi samochodowe i lotniskowe. Podbudowa z betonu cementowego pod nawierzchnię ulepszoną. Wymagania i badania |
| 3. | PN-EN 12620 | Kruszywa mineralne do betonu |
| 4. | PN-EN 197-1 | Cement. Cement powszechnego użytku. Skład, wymagania i ocena zgodności |
| 5. | PN-EN 1008 | Materiały budowlane. Woda do betonów i zapraw |

D – 05.03.23a

**NAWIERZCHNIA Z BETONOWEJ KOSTKI BRUKOWEJ
DLA DRÓG I ULIC
ORAZ PLACÓW I CHODNIKÓW**

Spis treści

1. WSTĘP	2
2. MATERIAŁY	2
3. SPRZĘT	4
5. WYKONANIE ROBÓT	5
6. KONTROLA JAKOŚCI ROBÓT	7
7. OBMIAR ROBÓT	8
8. ODBIÓR ROBÓT	8
9. PODSTAWA PŁATNOŚCI	9
10. PRZEPISY ZWIĄZANE	9

1. WSTĘP

1.1. Przedmiot SST

Przedmiotem niniejszej szczegółowej specyfikacji technicznej (SST) są wymagania dotyczące wykonania i odbioru robót związanych z wykonaniem nawierzchni z betonowej kostki brukowej dt. Budowa żłobka wraz z infrastrukturą techniczną i zagospodarowaniem terenu na części działki nr 915/3 w Rawiczu.

1.2. Zakres stosowania SST

Szczegółowa specyfikacja techniczna (SST) stanowi podstawę jako dokument przetargowy i kontraktowy przy zlecaniu i realizacji robót na lokalnych drogach, ulicach, placach i chodnikach.

1.3. Zakres robót objętych SST

Ustalenia zawarte w niniejszej specyfikacji dotyczą zasad prowadzenia robót związanych z wykonaniem i odbiorem nawierzchni z betonowej kostki brukowej.

Betonową kostkę brukową stosuje się do nawierzchni:

- dróg (ulic) lokalnych i dojazdowych, zwłaszcza w strefie zamieszkania,
 - przystanków autobusowych, peronów i ciągów pieszo-jezdnych,
 - placów ulicznych, parkingów, wjazdów do bram i garaży, placów zabawowych,
 - chodników, alei spacerowych, ścieżek, pasaży,
 - ścieżek rowerowych,
- oraz do umocnienia skarp, pasów dzielących dróg, ścieków, rowów, schodów, małej architektury drogowej, elementów miejsc obsługi podróżnych itp.

1.4. Określenia podstawowe

1.4.1. Betonowa kostka brukowa - prefabrykowany element budowlany, przeznaczony do budowy warstwy ścieralnej nawierzchni, wykonany metodą wibroprasowania z betonu niezbrojonego niebarwionego lub barwionego, jedno- lub dwuwarstwowego, charakteryzujący się kształtem, który umożliwia wzajemne przystawianie elementów.

1.4.2. Krawężnik - prosty lub łukowy element budowlany oddzielający jezdnię od chodnika, charakteryzujący się stałym lub zmiennym przekrojem poprzecznym i długością nie większą niż 1,0 m.

1.4.3. Ściek - umocnione zagłębienie, poniżej krawędzi jezdni, zbierające i odprowadzające wodę.

1.4.4. Obrzeże - element budowlany, oddzielający nawierzchnie chodników i ciągów pieszych od terenów nie przeznaczonych do komunikacji.

1.4.5. Spoina - odstęp pomiędzy przylegającymi elementami (kostkami) wypełniony określonymi materiałami wypełniającymi.

1.4.6. Szczelina dylatacyjna - odstęp dzielący duży fragment nawierzchni na sekcje w celu umożliwienia odkształceń temperaturowych, wypełniony określonymi materiałami wypełniającymi.

1.4.7. Pozostałe określenia podstawowe są zgodne z obowiązującymi, odpowiednimi polskimi normami i z definicjami podanymi w SSTB-23.00 „Wymagania ogólne” [10] pkt 1.4.

1.5. Ogólne wymagania dotyczące robót

Ogólne wymagania dotyczące robót podano w SSTB-23.00 „Wymagania ogólne” [10] pkt 1.5.

2. MATERIAŁY

2.1. Ogólne wymagania dotyczące materiałów

Ogólne wymagania dotyczące materiałów, ich pozyskiwania i składowania, podano w SSTB-23.00 „Wymagania ogólne” [10] pkt 2.

2.2. Betonowa kostka brukowa

2.2.1. Klasyfikacja betonowych kostek brukowych

Betonowa kostka brukowa może mieć następujące cechy charakterystyczne, określone w katalogu producenta:

1. odmiana:
 - a) kostka jednowarstwowa (z jednego rodzaju betonu),
 - b) kostka dwuwarstwowa (z betonu warstwy spodniej konstrukcyjnej i warstwy fakturowej (górnej) zwykle barwionej grubości min. 4mm,
2. gatunek, w zależności od wyglądu zewnętrznego, tj. od rodzaju, liczby i wielkości wad powierzchni, krawędzi i naroży: a) gatunek 1, b) gatunek 2,
3. klasa:
 - a) klasa „50”, o wytrzymałości na ściskanie nie mniejszej niż 50 MPa,
4. barwa:
 - a) kostka szara, z betonu niebarwionego,
 - b) kostka kolorowa, z betonu barwionego (zwykle pigmentami nieorganicznymi),
5. wzór (kształt) kostki: zgodny z kształtami określonymi przez producenta (przykłady podano w załączniku 1),
6. wymiary, zgodne z wymiarami określonymi przez producenta, w zasadzie:

- a) długość: od 140 mm do 280 mm,
- b) szerokość: od 0,5 do 1,0 wymiaru długości, lecz nie mniej niż 100 mm,
- c) grubość: od 55 mm do 140 mm, przy czym zalecanymi grubościami są: 60 mm, 80 mm i 100 mm.

Pożądane jest, aby wymiary kostek były dostosowane do sposobu układania i siatki spoin oraz umożliwiały wykonanie warstwy o szerokości 1,0 m lub 1,5 m bez konieczności przecinania elementów w trakcie ich wbudowywania w nawierzchnię.

2.2.2. Wymagania techniczne stawiane betonowym kostkom brukowym

Betonowa kostka brukowa powinna posiadać aprobatę techniczną, wydaną przez uprawnioną jednostkę (Instytut Badawczy Dróg i Mostów).

Betonowa kostka brukowa powinna odpowiadać wymaganiom określonym w aprobacie technicznej, a w przypadku braku wystarczających ustaleń, powinna mieć charakterystyki określone przez odpowiednie procedury badawcze IBDiM, zgodne z poniższymi wskazaniami:

- 1) kształt i wymiary powinny być zgodne z deklarowanymi przez producenta, z dopuszczalnymi odchyłkami od wymiarów:
 - długość i szerokość $\pm 3,0$ mm,
 - grubość $\pm 5,0$ mm,
- 2) wytrzymałość na ściskanie powinna być nie mniejsza niż:
 - 50 MPa, dla klasy „50”,
- 3) mrozoodporność: po 30 cyklach zamrażania i rozmrażania próbek w 3% roztworze NaCl lub 150 cyklach zamrażania i rozmrażania metodą zwykłą, powinny być spełnione jednocześnie następujące warunki:
 - próbki nie powinny wykazywać pęknięć i zarysowań powierzchni licowych,
 - łączna masa ubytków betonu w postaci zniszczonych narożników i krawędzi, odprysków kruszywa itp. nie powinna przekraczać 5% masy próbek nie zamrażanych,
 - obniżenie wytrzymałości na ściskanie w stosunku do próbek nie zamrażanych nie powinno być większe niż 20%,
- 4) nasiąkliwość, nie powinna przekraczać 5%,
- 5) ścieralność, sprawdzana na tarczy Boehmego, określona stratą wysokości, nie powinna przekraczać wartości:
 - 3,5 mm, dla klasy „50”,
 - 4,5 mm, dla klasy „35”,
- 6) szorstkość, określona wskaźnikiem szorstkości SRT (Skid Resistance Tester) powierzchni licowej górnej, sprawdzona wahadłem angielskim, powinna wynosić nie mniej niż 50 jednostek SRT,
- 7) wygląd zewnętrzny: powierzchnie elementów nie powinny mieć rys, pęknięć i ubytków betonu, krawędzie elementów powinny być równe, a tekstura i kolor powierzchni licowej powinny być jednorodne. Dopuszczalne wady wyglądu zewnętrznego i uszkodzenia powierzchni nie powinny przekraczać wartości podanych w tabelicy 1.

(Uwaga: Naloty wapienne - wykwyty w postaci białych plam - powstają w wyniku naturalnych procesów fizykochemicznych występujących w betonie podczas jego wiązania i twardnienia; naloty te powoli znikają w okresie do 2 lat).

2.2.3. Składowanie kostek

Kostkę zaleca się pakować na paletach. Palety z kostką mogą być składowane na otwartej przestrzeni, przy czym podłoże powinno być wyrównane i odwodnione.

2.3. Materiały na podsypkę i do wypełnienia spoin oraz szczelin w nawierzchni

Jeśli dokumentacja projektowa lub SST nie ustala inaczej, to należy stosować następujące materiały:

- a) na podsypkę piaskową pod nawierzchnię
 - piasek naturalny wg PN-B-11113:1996 [2], odpowiadający wymaganiom dla gatunku 2 lub 3,
 - piasek łamany (0,075/2) mm, mieszankę drobną granulowaną (0,075/4) mm albo miął (0/4) mm, odpowiadający wymaganiom PN-B-11112:1996 [1],
- b) na podsypkę cementowo-piaskową pod nawierzchnię
 - mieszankę cementu i piasku w stosunku 1:4 z piasku naturalnego spełniającego wymagania dla gatunku 1 wg PN-B-11113:1996 [2], cementu powszechnego użytku spełniającego wymagania PN-B-19701:1997 [4] i wody odmiany 1 odpowiadającej wymaganiom PN-B-32250:1988 (PN-88/B-32250) [5],
- c) do wypełnienia spoin w nawierzchni na podsypce piaskowej
 - piasek naturalny spełniający wymagania PN-B-11113:1996 [2] gatunku 2 lub 3,
 - piasek łamany (0,075/2) mm wg PN-B-11112:1996 [1],
- d) do wypełnienia spoin w nawierzchni na podsypce cementowo-piaskowej
 - zaprawę cementowo-piaskową 1:4 spełniającą wymagania wg 2.3 b),
- e) do wypełnienia szczelin dylatacyjnych w nawierzchni na podsypce cementowo-piaskowej
 - do wypełnienia górnej części szczeliny dylatacyjnej należy stosować drogowe zalewy kauczukowo-asfaltowe lub syntetyczne masy uszczelniające (np. poliuretanowe, poliwinylowe itp.), spełniające wymagania norm lub aprobat technicznych, względnie odpowiadających wymaganiom OST D-05.03.04a „Wypełnianie szczelin w nawierzchniach z betonu cementowego” [16],
 - do wypełnienia dolnej części szczeliny dylatacyjnej należy stosować wilgotną mieszankę cementowo piaskową 1:8 z materiałów spełniających wymagania wg 2.3 b) lub inny materiał zaakceptowany przez Inżyniera.

Składowanie kruszywa, nie przeznaczonego do bezpośredniego wbudowania po dostarczeniu na budowę, powinno odbywać się na podłożu równym, utwardzonym i dobrze odwodnionym, przy zabezpieczeniu kruszywa przed zanieczyszczeniem i zmieszaniem z innymi materiałami kamiennymi.

Przechowywanie cementu powinno być zgodne z BN-88/6731-08 [6].

2.4. Krawężniki, obrzeża i ścieki

Jeśli dokumentacja projektowa, SST lub Inżynier nie ustalą inaczej, to do obramowania nawierzchni z kostek można stosować:

- a) krawężniki i obrzeża betonowe wg BN-80/6775-03/04 [7] lub z betonu wibroprasowanego posiadającego aprobatę techniczną,
- b) krawężniki kamienne wg PN-B-11213:1997 [3].

Krawężniki, obrzeża i ścieki mogą być ustawiane na:

- a) podsypce piaskowej lub cementowo-piaskowej, spełniających wymagania wg 2.3 a i 2.3 b,
- b) ławach żwirowych, tłuczniowych lub betonowych, spełniających wymagania wg SST D-08.01.01 □ 08.01.02 „Krawężniki” [17], D-08.03.01 „Betonowe obrzeża chodnikowe” [18] i D-08.05.00 „Ścieki” [19].

Krawężniki i obrzeża mogą być przechowywane na składowiskach otwartych, posegregowane według typów, rodzajów, odmian i wielkości. Należy układać je z zastosowaniem podkładek i przekładek drewnianych.

Kruszywo i cement powinny być składowane i przechowywane wg 2.3.

2.5. Materiały do podbudowy ułożonej pod nawierzchnią z betonowej kostki brukowej

Materiały do podbudowy, ustalonej w dokumentacji projektowej, powinny odpowiadać wymaganiom właściwej SST lub innym dokumentom zaakceptowanym przez Inżyniera.

3. SPRZĘT

3.1. Ogólne wymagania dotyczące sprzętu

Ogólne wymagania dotyczące sprzętu podano w SSTB-23.00 „Wymagania ogólne” [10] pkt 3.

3.2. Sprzęt do wykonania nawierzchni

Układanie betonowej kostki brukowej może odbywać się:

- a) ręcznie, zwłaszcza na małych powierzchniach,
- b) mechanicznie przy zastosowaniu urządzeń układających (układarek), składających się z wózka i chwytaka sterowanego hydraulicznie, służącego do przenoszenia z palety warstwy kostek na miejsce ich ułożenia; urządzenie to, po skończonym układaniu kostek, można wykorzystać do wmiatania piasku w szczeliny, zamocowanymi do chwytaka szczotkami.

Do przycinania kostek można stosować specjalne narzędzia tnące (np. przycinarki, szlifierki z tarczą).

Do zagęszczania nawierzchni z kostki należy stosować zagęszczarki wibracyjne (płytkowe) z wykładziną elastomerową, chroniące kostki przed ścieraniem i wykruszaniem naroży.

Sprzęt do wykonania koryta, podbudowy i podsypki powinien odpowiadać wymaganiom właściwych OST, wymienionych w pkt. 5.4 lub innym dokumentom (normom PB i BN, wytycznym IBDiM) względnie opracowanym SST zaakceptowanym przez Inżyniera.

Do wytwarzania podsypki cementowo-piaskowej i zapraw należy stosować betoniarki.

4.2. Transport materiałów do wykonania nawierzchni

Betonowe kostki brukowe mogą być przewożone na paletach - dowolnymi środkami transportowymi po osiągnięciu przez beton wytrzymałości na ściskanie co najmniej 15 MPa. Kostki w trakcie transportu powinny być zabezpieczone przed przemieszczaniem się i uszkodzeniem.

Jako środki transportu wewnątrzzakładowego kostek na środki transportu zewnętrznego mogą służyć wózki widłowe, którymi można dokonać załadunku palet. Do załadunku palet na środki transportu można wykorzystywać również dźwigi samochodowe.

Palety transportowe powinny być spinane taśmami stalowymi lub plastikowymi, zabezpieczającymi kostki przed uszkodzeniem w czasie transportu. Na jednej palecie zaleca się układać do 10 warstw kostek (zależnie od grubości i kształtu), tak aby masa palety z kostkami wynosiła od 1200 kg do 1700 kg. Pożądane jest, aby palety z kostkami były wysyłane do odbiorcy środkiem transportu samochodowego wyposażonym w dźwig do za- i rozładunku.

Krawężniki i obrzeża mogą być przewożone dowolnymi środkami transportowymi. Krawężniki betonowe należy układać w pozycji pionowej z nachyleniem w kierunku jazdy. Krawężniki kamienne należy układać na podkładkach drewnianych, długością w kierunku jazdy. Krawężniki i obrzeża powinny być zabezpieczone przed przemieszczaniem się i uszkodzeniem w czasie transportu.

Kruszywa można przewozić dowolnym środkiem transportu, w warunkach zabezpieczających je przed zanieczyszczeniem i zmieszaniem z innymi materiałami. Podczas transportu kruszywa powinny być zabezpieczone przed wysypaniem, a kruszywo drobne - przed rozpyleniem.

Cement powinien być przewożony w warunkach zgodnych z BN-88/6731-08 [6].

Zalewę lub masy uszczelniające do szczelin dylatacyjnych można transportować dowolnymi środkami transportu w fabrycznie zamkniętych pojemnikach lub opakowaniach, chroniących je przed zanieczyszczeniem.

Materiały do podbudowy powinny być przewożone w sposób odpowiadający wymaganiom właściwej OST.

5. WYKONANIE ROBÓT

5.1. Ogólne zasady wykonania robót

Ogólne zasady wykonania robót podano w SSTB-23.00 „Wymagania ogólne” [10] pkt 5.

5.2. Podłoże i koryto

Grunty podłoża powinny być niewysadzinowe, jednorodne i nośne oraz zabezpieczone przed nadmiernym zawilgoceniem i ujemnymi skutkami przemarzania, zgodnie z dokumentacją projektową.

Koryto pod podbudowę lub nawierzchnię powinno być wyprofilowane zgodnie z projektowanymi spadkami oraz przygotowane zgodnie z wymaganiami SST D-04.01.01 „Koryto wraz z profilowaniem i zagęszczaniem podłoża” [11].

Koryto musi mieć skuteczne odwodnienie, zgodnie z dokumentacją projektową

5.3. Konstrukcja nawierzchni

Konstrukcja nawierzchni powinna być zgodna z dokumentacją projektową lub SST (przykłady konstrukcji nawierzchni podaje załącznik 2).

Konstrukcja nawierzchni może obejmować ułożenie warstwy ścieralnej z betonowej kostki brukowej na:

- a) podsypce piaskowej lub cementowo-piaskowej oraz podbudowie,
 - b) podsypce piaskowej rozścielonej bezpośrednio na podłożu z gruntu piaszczystego o wskaźniku piaskowym WP 35 wg [8].
- Podstawowe czynności przy wykonywaniu nawierzchni, z występowaniem podbudowy, podsypki cementowo-piaskowej i wypełnieniem spoin zaprawą cementowo-piaskową, obejmują:

1. wykonanie podbudowy,
2. wykonanie obramowania nawierzchni (z krawężników, obrzeży i ew. ścieków),
3. przygotowanie i rozścielenie podsypki cementowo-piaskowej,
4. ułożenie kostek z ubiciem,
5. przygotowanie zaprawy cementowo-piaskowej i wypełnienie nią szczelin,
6. wypełnienie szczelin dylatacyjnych,
7. pielęgnację nawierzchni i oddanie jej do ruchu.

Przy wykonywaniu nawierzchni na podsypce piaskowej, podstawowych czynności jest mniej, gdyż nie występują zwykle poz. 1, 6 i 7, a poz. 3 dotyczy podsypki piaskowej, zaś poz. 5 - wypełnienia szczelin piaskiem.

5.4. Podbudowa

Rodzaj podbudowy przewidzianej do wykonania pod warstwą betonowej kostki brukowej powinien być zgodny z dokumentacją projektową.

Wykonanie podbudowy powinno odpowiadać wymaganiom właściwej OST, np.:

- a) D-04.04.04 „Podbudowa z tłucznia kamiennego” [13],

Inne rodzaje podbudów powinny odpowiadać wymaganiom norm, wytycznych IBDiM lub indywidualnie opracowanym SST zaakceptowanym przez Inżyniera.

5.5. Obramowanie nawierzchni

Rodzaj obramowania nawierzchni powinien być zgodny z dokumentacją projektową lub SST.

Jeśli dokumentacja projektowa lub SST nie ustala inaczej, to materiały do wykonania obramowań powinny odpowiadać wymaganiom określonym w pkt 2.4.

Ustawianie krawężników, obrzeży i ew. wykonanie ścieków przykrawężnikowych powinno być zgodne z wymaganiami zawartymi w SST D-08.01.01 □ 08.01.02 „Krawężniki” [17], D-08.03.01 „Betonowe obrzeża chodnikowe”. Krawężniki i obrzeża zaleca się ustawiać przed przystąpieniem do układania nawierzchni z kostki. Przed ich ustawieniem, pożądane jest ułożenie pojedynczego rzędu kostek w celu ustalenia szerokości nawierzchni i prawidłowej lokalizacji krawężników lub obrzeży.

5.6. Podsypka

Rodzaj podsypki i jej grubość powinny być zgodne z dokumentacją projektową lub SST.

Jeśli dokumentacja projektowa lub SST nie ustala inaczej to grubość podsypki powinna wynosić po zagęszczeniu 3+/-5 cm, a wymagania dla materiałów na podsypkę powinny być zgodne z pkt. 2.3. Dopuszczalne odchyłki od zaprojektowanej grubości podsypki nie powinny przekraczać - 1 cm.

Podsypkę piaskową należy zwilżyć wodą, równomiernie rozścielić i zagęścić lekkimi walcami (np. ręcznymi) lub zagęszczarkami wibracyjnymi w stanie wilgotności optymalnej.

Podsypkę cementowo-piaskową stosuje się z zasady przy występowaniu podbudowy pod nawierzchnią z kostki. Podsypkę cementowo-piaskową przygotowuje się w betoniarkach, a następnie rozściela się na uprzednio zwilżonej podbudowie, przy zachowaniu:

–współczynnika wodnocementowego od 0,25 do 0,35,

–wytrzymałości na ściskanie nie mniejszej niż $R_7 = 10 \text{ MPa}$, $R_{28} = 14 \text{ MPa}$.

W praktyce, wilgotność układanej podsypki powinna być taka, aby po ściśnięciu podsypki w dłoni podsypka nie rozsypywała się i nie było na dłoni śladów wody, a po naciśnięciu palcami podsypka rozsypywała się. Rozścielenie podsypki cementowo-piaskowej powinno wyprzedzać układanie nawierzchni z kostek od 3 do 4 m. Rozścielona podsypka powinna być wyprofilowana i zagęszczona w stanie wilgotnym, lekkimi walcami (np. ręcznymi) lub zagęszczarkami wibracyjnymi.

Jeśli podsypka jest wykonana z suchej zaprawy cementowo-piaskowej to po zawałowaniu nawierzchni należy ją poleć wodą w takiej ilości, aby woda zwilżyła całą grubość podsypki. Rozścielenie podsypki z suchej zaprawy może wyprzedzać układanie nawierzchni z kostek o około 20 m.

Całkowite ubicie nawierzchni i wypełnienie spoin zaprawą musi być zakończone przed rozpoczęciem wiązania cementu w podsypce.

5.7. Układanie nawierzchni z betonowych kostek brukowych

5.7.1. Ustalenie kształtu, wymiaru i koloru kostek oraz desenia ich układania

Kształt, wymiary, barwę i inne cechy charakterystyczne kostek wg pkt. 2.2.1 oraz desień ich układania (przykłady podano w zał. 3) powinny być zgodne z dokumentacją projektową lub SST, a w przypadku braku wystarczających ustaleń Wykonawca przedkłada odpowiednie propozycje do zaakceptowania Inżynierowi. Przed ostatecznym zaakceptowaniem kształtu, koloru, sposobu układania i wytwórni kostek, Inżynier może polecić Wykonawcy ułożenie po 1 m² wstępnie wybranych kostek, wyłącznie na podsypce piaskowej.

5.7.2. Warunki atmosferyczne

Ułożenie nawierzchni z kostki na podsypce cementowo-piaskowej zaleca się wykonywać przy temperaturze otoczenia nie niższej niż +5°C. Dopuszcza się wykonanie nawierzchni jeśli w ciągu dnia temperatura utrzymuje się w granicach od 0°C do +5°C, przy czym jeśli w nocy spodziewane są przymrozki kostkę należy zabezpieczyć materiałami o złym przewodnictwie ciepła (np. matami ze słomy, papą itp.).

Nawierzchnię na podsypce piaskowej zaleca się wykonywać w dodatnich temperaturach otoczenia.

5.7.3. Ułożenie nawierzchni z kostek

Warstwa nawierzchni z kostki powinna być wykonana z elementów o jednakowej grubości. Na większym fragmencie robót zaleca się stosować kostki dostarczone w tej samej partii materiału, w której niedopuszczalne są różne odcienie wybranego koloru kostki.

Układanie kostki można wykonywać ręcznie lub mechanicznie.

Układanie ręczne zaleca się wykonywać na mniejszych powierzchniach, zwłaszcza skomplikowanych pod względem kształtu lub wymagających kompozycji kolorystycznej układanych deseni oraz różnych wymiarów i kształtów kostek. Układanie kostek powinni wykonywać przyuczeni brukarze.

Układanie mechaniczne zaleca się wykonywać na dużych powierzchniach o prostym kształcie, tak aby układarka mogła przenosić z palety warstwę kształtek na miejsce ich ułożenia z wymaganą dokładnością. Kostka do układania mechanicznego nie może mieć dużych odchyłek wymiarowych i musi być odpowiednio przygotowana przez producenta, tj. ułożona na palecie w odpowiedni wzór, bez dołożenia połówek i dziewiątek, przy czym każda warstwa na palecie musi być dobrze przesypana bardzo drobnym piaskiem, by kostki nie przywierały do siebie. Układanie mechaniczne zawsze musi być wsparte pracą brukarzy, którzy uzupełniają przerwy, wyrabiają łuki, dokładają kostki w okolicach studzienek i krawężników.

Kostkę układa się około 1,5 cm wyżej od projektowanej niwelety, ponieważ po procesie ubijania podsypka zagęszcza się.

Powierzchnia kostek położonych obok urządzeń infrastruktury technicznej (np. studzienek, włazów itp.) powinna trwale wystawać od 3 mm do 5 mm powyżej powierzchni tych urządzeń oraz od 3 mm do 10 mm powyżej korytek ściekowych (ścieków).

Do uzupełnienia przestrzeni przy krawężnikach, obrzeżach i studzienkach można używać elementy kostkowe wykończeniowe w postaci tzw. połówek i dziewiątek, mających wszystkie krawędzie równe i odpowiednio fazowane. W przypadku potrzeby kształtek o nietypowych wymiarach, wolną przestrzeń uzupełnia się kostką ciętą, przycinaną na budowie specjalnymi narzędziami tnącymi (przycinarkami, szlifierkami z tarczą itp.).

Dzienną działkę roboczą nawierzchni na podsypce cementowo-piaskowej zaleca się zakończyć prowizorycznie około półmetrowym pasem nawierzchni na podsypce piaskowej w celu wytworzenia oporu dla ubicia kostki ułożonej na stałe. Przed dalszym wznowieniem robót, prowizorycznie ułożoną nawierzchnię na podsypce piaskowej należy rozebrać i usunąć wraz z podsypką.

5.7.4. Ubicie nawierzchni z kostek

Ubicie nawierzchni należy przeprowadzić za pomocą zagęszczarki wibracyjnej (płytovej) z osłoną z tworzywa sztucznego. Do ubicia nawierzchni nie wolno używać walca.

Ubijanie nawierzchni należy prowadzić od krawędzi powierzchni w kierunku jej środka i jednocześnie w kierunku poprzecznym kształtek. Ewentualne nierówności powierzchniowe mogą być zlikwidowane przez ubijanie w kierunku wzdłużnym kostki.

Po ubiciu nawierzchni wszystkie kostki uszkodzone (np. pęknięte) należy wymienić na kostki całe.

5.7.5. Spoiny i szczeliny dylatacyjne

5.7.5.1. Spoiny

Szerokość spoin pomiędzy betonowymi kostkami brukowymi powinna wynosić od 3 mm do 5 mm.

W przypadku stosowania prostokątnych kostek brukowych zaleca się aby osie spoin pomiędzy dłuższymi bokami tych kostek tworzyły z osią drogi kąt 45°, a wierzchołek utworzonego kąta prostego pomiędzy spoinami miał kierunek odwrotny do kierunku spadku podłużnego nawierzchni.

Po ułożeniu kostek, spoiny należy wypełnić:

a) piaskiem, spełniającym wymagania punktu 2.3 c), jeśli nawierzchnia jest na podsypce piaskowej,

b) zaprawą cementowo-piaskową, spełniającą wymagania pktu 2.3 d), jeśli nawierzchnia jest na podsypce cementowo-piaskowej.

Wypełnienie spoin piaskiem polega na rozsypaniu warstwy piasku i wmięceniu go w spoiny na sucho lub, po obfitym polaniu wodą - wmięceniu papki piaskowej szczotkami względnie rozgarniaczkami z piórami gumowymi.

Zaprawę cementowo-piaskową zaleca się przygotować w betoniarnie, w sposób zapewniający jej wystarczającą płynność. Spoiny można wypełnić przez rozlanie zaprawy na nawierzchnię i nagarnianie jej w szczeliny szczotkami lub rozgarniaczkami z piórami gumowymi. Przed rozpoczęciem zalewania kostka powinna być oczyszczona i dobrze zwilżona wodą. Zalewa powinna całkowicie wypełnić spoiny i tworzyć monolit z kostkami.

Przy wypełnianiu spoin zaprawą cementowo-piaskową należy zabezpieczyć przed zalaniem nią szczeliny dylatacyjne, wkładając zwinięte paski papy, zwitki z worków po cemencie itp.

Po wypełnianiu spoin zaprawą cementowo-piaskową nawierzchnię należy starannie oczyścić; szczególnie dotyczy to nawierzchni z kostek kolorowych i z różnymi deseniami układania.

5.7.5.2. Szczeliny dylatacyjne

W przypadku układania kostek na podsypce cementowo-piaskowej i wypełnianiu spoin zaprawą cementowo-piaskową, należy przewidzieć wykonanie szczelin dylatacyjnych w odległościach zgodnych z dokumentacją projektową lub SST względnie nie większych niż co 8 m. Szerokość szczelin dylatacyjnych powinna umożliwiać przejście przez nie przemieszczeń wywołanych wysokimi temperaturami nawierzchni w okresie letnim, lecz nie powinna być mniejsza niż 8 mm. Szczeliny te powinny być wypełnione trwale zalewami i masami określonymi w pktcie 2.3 e). Sposób wypełnienia szczelin powinien odpowiadać wymaganiom OST D-05.03.04a „Wypełnianie szczelin w nawierzchniach z betonu cementowego” [16].

Szczeliny dylatacyjne poprzeczne należy stosować dodatkowo w miejscach, w których występuje zmiana sztywności podłoża (np. nad przepustami, przy przyczółkach mostowych, nad szczelinami dylatacyjnymi w podbudowie itp.). Zaleca się wykonywać szczeliny podłużne przy ściekach wzdłuż jezdni.

5.8. Pielęgnacja nawierzchni i oddanie jej dla ruchu

Nawierzchnię na podsypce piaskowej ze spoinami wypełnionymi piaskiem można oddać do użytku bezpośrednio po jej wykonaniu.

Nawierzchnię na podsypce cementowo-piaskowej ze spoinami wypełnionymi zaprawą cementowo-piaskową, po jej wykonaniu należy przykryć warstwą wilgotnego piasku o grubości od 3,0 do 4,0 cm i utrzymywać ją w stanie wilgotnym przez 7 do 10 dni. Po upływie od 2 tygodni (przy temperaturze średniej otoczenia nie niższej niż 15°C) do 3 tygodni (w porze chłodniejszej) nawierzchnię należy oczyścić z piasku i można oddać do użytku.

6. KONTROLA JAKOŚCI ROBÓT

6.1. Ogólne zasady kontroli jakości robót

Ogólne zasady kontroli jakości robót podano w SSTB-23.00 „Wymagania ogólne” [10] pkt 6.

6.2. Badania przed przystąpieniem do robót

Przed przystąpieniem do robót Wykonawca powinien uzyskać:

- a) w zakresie betonowej kostki brukowej
 - aprobatę techniczną,
 - certyfikat zgodności lub deklarację zgodności dostawcy oraz ewentualne wyniki badań cech charakterystycznych kostek, w przypadku żądania ich przez Inżyniera,
 - wyniki sprawdzenia przez Wykonawcę cech zewnętrznych kostek wg pktu 2.2.2.7),
 - b) w zakresie innych materiałów
 - sprawdzenie przez Wykonawcę cech zewnętrznych materiałów prefabrykowanych (krawężników, obrzeży),
 - ew. badania właściwości kruszyw, piasku, cementu, wody itp. określone w normach, które budzą wątpliwości Inżyniera.
- Wszystkie dokumenty oraz wyniki badań Wykonawca przedstawi Inżynierowi do akceptacji.

6.3. Badania w czasie robót

Częstotliwość oraz zakres badań i pomiarów w czasie robót nawierzchniowych z kostki podaje tablica 2.

Tablica 2. Częstotliwość oraz zakres badań i pomiarów w czasie robót

Lp.	Wyszczególnienie badań i pomiarów	Częstotliwość badań	Wartości dopuszczalne
1	Sprawdzenie podłoża i koryta	Wg OST D-04.01.01 [11]	
2	Sprawdzenie ew. podbudowy	Wg OST, norm, wytycznych, wymienionych w pktcie 5.4	
3	Sprawdzenie obramowania nawierzchni	wg OST D-08.01.01 □ 02 [17]; D-08.03.01 [18]; D-08.05.00 [19]	
4	Sprawdzenie podsypki (przymiarem liniowym lub metodą niwelacji)	Bieżąca kontrola w 10 punktach dziennej działki roboczej: grubości, spadków i cech konstrukcyjnych w porównaniu z dokumentacją projektową i specyfikacją	Wg pktu 5.6; odchyłki od projektowanej grubości □ 1 cm
5	Badania wykonywania nawierzchni z kostki		
	a) zgodność z dokumentacją projektową	Sukcesywnie na każdej działce roboczej	-

b) położenie osi w planie (sprawdzone geodezyjnie)	Co 100 m i we wszystkich punktach charakterystycznych	Przesunięcie od osi projektowanej do 2 cm
c) rzędne wysokościowe (pomierzone instrumentem pomiarowym)	Co 25 m w osi i przy krawędziach oraz we wszystkich punktach charakterystycznych	Odchylenia: +1 cm; -2 cm
d) równość w profilu podłużnym (wg BN-68/8931-04 [9] łątą czterometrową)	Jw.	Nierówności do 8 mm
e) równość w przekroju poprzecznym (sprawdzona łątą profilową z poziomnicą i pomiarze prześwitu klinem cechowanym oraz przymiarem liniowym względnie metodą niwelacji)	Jw.	Prześwity między łątą a powierzchnią do 8 mm
f) spadki poprzeczne (sprawdzone metodą niwelacji)	Jw.	Odchyłki od dokumentacji projektowej do 0,3%
g) szerokość nawierzchni (sprawdzona przymiarem liniowym)	Jw.	Odchyłki od szerokości projektowanej do 5 cm
h) szerokość i głębokość wypełnienia spoin i szczelin (ogłędziny i pomiar przymiarem liniowym po wykruszeniu dług. 10 cm)	W 20 punktach charakterystycznych dziennej działki roboczej	Wg pktu 5.7.5
i) sprawdzenie koloru kostek i desenia ich ułożenia	Kontrola bieżąca	Wg dokumentacji projektowej lub decyzji Inżyniera

6.4. Badania wykonanych robót

Zakres badań i pomiarów wykonanej nawierzchni z betonowej kostki brukowej podano w tablicy 3.

Tablica 3. Badania i pomiary po ukończeniu budowy nawierzchni

Lp.	Wyszczególnienie badań i pomiarów	Sposób sprawdzenia
1	Sprawdzenie wyglądu zewnętrznego nawierzchni, krawężników, obrzeży, ścieków	Wizualne sprawdzenie jednorodności wyglądu, prawidłowości desenia, kolorów kostek, spękań, plam, deformacji, wykruszeń, spoin i szczelin
2	Badanie położenia osi nawierzchni w planie	Geodezyjne sprawdzenie położenia osi co 25 m i w punktach charakterystycznych (dopuszczalne przesunięcia wg tab. 2, lp. 5b)
3	Rzędne wysokościowe, równość podłużna i poprzeczna, spadki poprzeczne i szerokość	Co 25 m i we wszystkich punktach charakterystycznych (wg metod i dopuszczalnych wartości podanych w tab. 2, lp. od 5c do 5g)
4	Rozmieszczenie i szerokość spoin i szczelin w nawierzchni, pomiędzy krawężnikami, obrzeżami, ściekami oraz wypełnienie spoin i szczelin	Wg pktu 5.5 i 5.7.5

7. OBMIAR ROBÓT

7.1. Ogólne zasady obmiaru robót

Ogólne zasady obmiaru robót podano w SSTB-23.00 „Wymagania ogólne” [10] pkt 7.

7.2. Jednostka obmiarowa

Jednostką obmiarową jest m² (metr kwadratowy) wykonanej nawierzchni z betonowej kostki brukowej.

Jednostki obmiarowe robót towarzyszących budowie nawierzchni z betonowej kostki brukowej (podbudowa, obramowanie itp.) są ustalone w odpowiednich SST wymienionych w pkt. 5.4 i 5.5.

8. ODBIÓR ROBÓT

8.1. Ogólne zasady odbioru robót

Ogólne zasady odbioru robót podano w SSTB-23.00 „Wymagania ogólne” [10] pkt 8.

Roboty uznaje się za wykonane zgodnie z dokumentacją projektową, SST i wymaganiami Inżyniera, jeżeli wszystkie pomiary i badania z zachowaniem tolerancji według pktu 6 dały wyniki pozytywne.

8.2. Odbiór robót zanikających i ulegających zakryciu

Odbiorowi robót zanikających i ulegających zakryciu podlegają:

- przygotowanie podłoża i wykonanie koryta,
- ewentualnie wykonanie podbudowy,

- ewentualnie wykonanie ław (podsypek) pod krawężniki, obrzeża, ścieki,
 - wykonanie podsypki pod nawierzchnię,
 - ewentualnie wypełnienie dolnej części szczelin dylatacyjnych.
- Odbiór tych robót powinien być zgodny z wymaganiami pktu 8.2B-23.00 „Wymagania ogólne” [10] oraz niniejszej SST.

9. PODSTAWA PŁATNOŚCI

9.1. Ogólne ustalenia dotyczące podstawy płatności

Ogólne ustalenia dotyczące podstawy płatności podano w SSTB-23.00 „Wymagania ogólne” [10] pkt 9.

9.2. Cena jednostki obmiarowej

Cena wykonania 1 m² nawierzchni z betonowej kostki brukowej obejmuje:

- prace pomiarowe i roboty przygotowawcze,
- oznakowanie robót,
- przygotowanie podłoża i wykonanie koryta,
- dostarczenie materiałów i sprzętu,
- wykonanie podsypki,
- ustalenie kształtu, koloru i desenia kostek,
- ułożenie i ubicie kostek,
- wypełnienie spoin i ew. szczelin dylatacyjnych w nawierzchni,
- pielęgnację nawierzchni,
- przeprowadzenie pomiarów i badań wymaganych w niniejszej specyfikacji technicznej,
- odwiezienie sprzętu.

Cena wykonania 1 m² nawierzchni z betonowej kostki brukowej nie obejmuje robót towarzyszących (jak: podbudowa, obramowanie itp.), które powinny być ujęte w innych pozycjach kosztorysowych, a których zakres jest określony przez SST wymienione w pktach 5.4 i 5.5.

10. PRZEPISY ZWIĄZANE

10.1. Polskie Normy

- | | | |
|----|-----------------|------------------------------------------------------------------------------|
| 1. | PN-B-11112:1996 | Kruszywa mineralne. Kruszywa łamane do nawierzchni drogowych |
| 2. | PN-B-11113:1996 | Kruszywa mineralne. Kruszywa naturalne do nawierzchni drogowych; piasek |
| 3. | PN-B-11213:1997 | Materiały kamienne. Elementy kamienne; krawężniki uliczne, mostowe i drogowe |
| 4. | PN-B-19701:1997 | Cement. Cement powszechnego użytku. Skład, wymagania i ocena zgodności |
| 5. | PN-B-32250:1988 | Materiały budowlane. Woda do betonów i zapraw |

10.2. Branżowe Normy

- | | | |
|----|------------------|---------------------------------------------------------------------------------------------------------------------------|
| 6. | BN-88/6731-08 | Cement. Transport i przechowywanie |
| 7. | BN-80/6775-03/04 | Prefabrykaty budowlane z betonu. Elementy nawierzchni dróg, ulic, parkingów i torowisk tramwajowych. Krawężniki i obrzeża |
| 8. | BN-64/8931-01 | Drogi samochodowe. Oznaczenie wskaźnika piaskowego |
| 9. | BN-68/8931-04 | Drogi samochodowe. Pomiar równości nawierzchni planografem i łatą. |

10.3. Ogólne specyfikacje techniczne (OST)

- | | | |
|-----|---------------------|---------------------------------------------------------------------------------------------|
| 10. | D-M-00.00.00 | Wymagania ogólne |
| 11. | D-04.01.01□04.03.01 | Dolne warstwy podbudów oraz oczyszczenie i skropienie |
| 12. | D-04.04.00□04.04.03 | Podbudowy z kruszywa stabilizowanego mechanicznie |
| 13. | D-04.04.04 | Podbudowa z tłuczni kamienno |
| 14. | D-04.05.00□04.05.04 | Podbudowy i ulepszone podłoża z gruntów lub kruszyw stabilizowanych spoiwami hydraulicznymi |
| 15. | D-04.06.01 | Podbudowa z chudego betonu |
| 16. | D-05.03.04a | Wypełnianie szczelin w nawierzchni z betonu cementowego |
| 17. | D-08.01.01□02 | Krawężniki |
| 18. | D-08.03.01 | Betonowe obrzeża chodnikowe |
| 19. | D-08.05.00 | Ścieki |

D - 07.01.01

OZNAKOWANIE POZIOME

Spis treści

1. WSTĘP	2
2. MATERIAŁY	2
3. SPRZĘT	3
4. TRANSPORT	3
5. WYKONANIE ROBÓT	3
6. KONTROLA JAKOŚCI ROBÓT	4
7. OBMIAR ROBÓT	6
8. ODBIÓR ROBÓT	6
9. PODSTAWA PŁATNOŚCI	7
10. PRZEPISY ZWIĄZANE	7

1. WSTĘP

1.1. Przedmiot SST

Przedmiotem niniejszej szczegółowej specyfikacji technicznej (SST) są wymagania dotyczące wykonania i odbioru robót związanych z wykonaniem oznakowania poziomego dt. Budowa żłobka wraz z infrastrukturą techniczną i zagospodarowaniem terenu na części działki nr 915/3 w Rawiczu.

1.2. Zakres stosowania SST

Specyfikacja techniczna stosowana jest jako dokument przetargowy i kontraktowy przy zlecaniu i realizacji robót wymienionych w punkcie 1.1.

1.3. Zakres robót objętych SST

Ustalenia zawarte w niniejszej specyfikacji dotyczą zasad prowadzenia robót związanych z wykonaniem i odbiorem:
– oznakowania poziomego - oznakowanie cienkowarstwowe.

1.4. Określenia podstawowe

1.4.1. Oznakowanie poziome - znaki drogowe poziome, umieszczone na nawierzchni w postaci linii ciągłych lub przerywanych, pojedynczych lub podwójnych, strzałek, napisów, symboli oraz innych linii związanych z oznaczeniem określonych miejsc na tej nawierzchni.

1.4.2. Znaki podłużne - linie równoległe do osi jezdni lub odchylone od niej pod niewielkim kątem, występujące jako linie segregacyjne lub krawędziowe, przerywane lub ciągłe.

1.4.3. Znaki poprzeczne - znaki wyznaczające miejsca zatrzymania pojazdów.

1.4.4. Materiały do poziomego znakowania dróg - materiały zawierające rozpuszczalniki, wolne od rozpuszczalników, które mogą zostać naniesione albo wbudowane przez malowanie, natryskiwanie, odlewanie, wytłaczanie, rolowanie, klejenie itp. na nawierzchnie drogowe, stosowane w temperaturze otoczenia lub w temperaturze podwyższonej. Materiały te powinny być retrorefleksyjne.

1.4.5. Materiały do znakowania cienkowarstwowego - farby rozpuszczalnikowe, wodorozcieńczalne i chemoutwardzalne nakładane warstwą grubości od 0,4 mm do 0,8 mm, mierzoną na mokro.

1.4.6. Pozostałe określenia podstawowe są zgodne z odpowiednimi polskimi normami i z definicjami podanymi w SSTB-23.00 „Wymagania ogólne” pkt. 1.4.

1.5. Ogólne wymagania dotyczące robót

Wykonawca robót jest odpowiedzialny za jakość ich wykonania oraz zgodność z Dokumentacją Projektową, SST i poleceniami Inżyniera.

Ogólne wymagania dotyczące robót podano w SSTB-23.00 „Wymagania ogólne” pkt. 1.5.

2. MATERIAŁY

2.1. Ogólne wymagania dotyczące materiałów

Ogólne wymagania dotyczące sprzętu podano w SSTB-23.00 „Wymagania ogólne” pkt 2.

Poszczególne rodzaje materiałów powinny pochodzić ze źródeł zatwierdzonych przez Inspektora nadzoru.

2.2. Dokument dopuszczający do stosowania materiałów

Każdy materiał używany przez Wykonawcę do poziomego znakowania dróg musi posiadać aprobatę techniczną.

2.3. Badanie materiałów, których jakość budzi wątpliwość

Wykonawca powinien przeprowadzić dodatkowe badania tych materiałów, które budzą wątpliwości jego lub Inżyniera, co do jakości, w celu stwierdzenia czy odpowiadają one wymaganiom określonym w punkcie 2. Badania te wykona Laboratorium Drogowe w Poznaniu na zlecenie wykonawcy robót. Badania powinny być wykonane zgodnie z “Warunkami technicznymi POD-97” .

2.4. Oznakowanie opakowań

Wykonawca powinien żądać od producenta, aby oznakowanie opakowań materiałów do poziomego znakowania dróg było wykonane zgodnie z PN-EN ISO 780, a ponadto aby na każdym opakowaniu był umieszczony trwały napis zawierający:

- nazwę producenta i materiału do znakowania dróg;
- masę brutto i netto;
- numer partii i datę produkcji;
- informację o szkodliwości i klasie zagrożenia pożarowego;
- ewentualne wskazówki dla użytkowników.

2.5. Przepisy określające wymagania dla materiałów

Podstawowe wymagania dotyczące materiałów podano w punkcie 2.6, a szczegółowe wymagania określone są w “Warunkach technicznych POD-97” .

2.6. Wymagania wobec materiałów do poziomego znakowania dróg

Materiałami do wykonywania oznakowania cienkowarstwowego powinny być farby nakładane warstwą grubości od 0,4 mm do 0,8 mm (na mokro). Powinny to być ciekłe produkty zawierające ciała stałe zdyspergowane w roztworze żywicy syntetycznej w rozpuszczalniku organicznym lub w wodzie, które mogą występować w układach jedno- lub wieloskładnikowych.

Podczas nakładania farb, do znakowania cienkowarstwowego, na powierzchnię pędzlem, wałkiem lub przez natrysk, powinny one tworzyć warstwę kohezyjną w procesie odparowania i/lub w procesie chemicznym.

Właściwości fizyczne poszczególnych materiałów do poziomego oznakowania cienkowarstwowego określają aprobaty techniczne.

2.6.1. Zawartość składników lotnych w materiałach do znakowania cienkowarstwowego

Zawartość składników lotnych (rozpuszczalników organicznych) nie powinna przekraczać 2% (m/m) w materiałach do znakowania grubowarstwowego.

Nie dopuszcza się stosowania materiałów zawierających rozpuszczalnik aromatyczny (jak np. toluen, ksylen) w ilości większej niż 10%. Nie dopuszcza się stosowania materiałów zawierających benzen i rozpuszczalniki chlorowane.

2.6.2. Materiał uszorstniający oznakowanie

Materiał uszorstniający oznakowanie powinien składać się z naturalnego lub sztucznego twardego kruszywa (np. krystalitu), stosowanego w celu zapewnienia oznakowaniu odpowiedniej szorstkości (właściwości antypoślizgowych). Materiał uszorstniający nie może zawierać więcej niż 1% cząstek mniejszych niż 90 µm. Potrzeba stosowania materiału uszorstniającego powinna być określona w SST.

Materiał uszorstniający oraz mieszanina kulek szklanych z materiałem uszorstniającym powinny odpowiadać wymaganiom określonym w aprobacie technicznej lub POD-97.

2.6.3. Wymagania wobec materiałów ze względu na ochronę warunków pracy i środowiska

Materiały stosowane do znakowania nawierzchni nie powinny zawierać substancji zagrażających zdrowiu ludzi i powodujących skażenie środowiska.

2.7. Przechowywanie i składowanie materiałów

Materiały do znakowania cienko- i grubowarstwowego nawierzchni powinny zachować stałość swoich właściwości chemicznych i fizykochemicznych przez okres co najmniej 6 miesięcy składowania w warunkach określonych przez producenta.

Materiały do poziomego znakowania dróg należy przechowywać w magazynach odpowiadających zaleceniom producenta, zwłaszcza zabezpieczających je od napromieniowania słonecznego, opadów i w temperaturze, dla:

- a) farb wodorocieńczalnych od 5° do 40° C;
- b) farb rozpuszczalnikowych od 0° do 25° C;
- c) pozostałych materiałów - poniżej 40° C.

3. SPRZĘT

3.1. Ogólne wymagania dotyczące sprzętu

Ogólne wymagania dotyczące sprzętu podano w SSTB-23.00 „Wymagania ogólne” pkt. 3.

Przed przystąpieniem do wykonania robót Inżynier sprawdzi zgodność przedstawionej przez Wykonawcę propozycji sprzętowej z wymaganiami SST.

3.2. Sprzęt do wykonania oznakowania poziomego

Wykonawca przystępujący do wykonania oznakowania poziomego, w zależności od zakresu robót, powinien wykazać się możliwością korzystania z następującego sprzętu, zaakceptowanego przez Inżyniera:

- szczotek mechanicznych (zaleca się stosowanie szczotek wyposażonych w urządzenia odpylające) oraz szczotek ręcznych;
- frezarek;
- sprężarek;
- malowarek;
- sprzętu do badań określonych w SST.

4. TRANSPORT

4.1. Ogólne wymagania dotyczące transportu

Ogólne zasady transportu podano w SSTB-23.00 „Wymagania ogólne” pkt. 4.

4.2. Przewóz materiałów do poziomego znakowania dróg

Materiały do poziomego znakowania dróg należy przewozić w pojemnikach zapewniających szczelność, bezpieczny transport i zachowanie wymaganych właściwości materiałów. Pojemniki powinny być oznakowane zgodnie z normą PN-EN ISO 780.

Materiały do znakowania poziomego należy przewozić krytymi środkami transportowymi, chroniąc opakowania przed uszkodzeniem mechanicznym, zgodnie z prawem przewozowym.

5. WYKONANIE ROBÓT

5.1. Ogólne zasady wykonania robót

Ogólne zasady wykonania robót podano w SSTB-23.00 „Wymagania ogólne” pkt 5.

5.2. Warunki atmosferyczne

W czasie wykonywania oznakowania temperatura nawierzchni i powietrza powinna wynosić co najmniej 5°C, a wilgotność względna powietrza powinna być zgodna z zaleceniami producenta lub wynosić co najwyżej 85%.

5.3. Jednorodność nawierzchni znakowanej

Poprawność wykonania znakowania wymaga jednorodności nawierzchni znakowanej. Nierównomierności i/lub miejsca łatania nawierzchni, które nie wyróżniają się od starej nawierzchni i nie mają większego rozmiaru niż 15% powierzchni znakowanej, uznaje się za powierzchnie jednorodne. Dla powierzchni niejednorodnych należy ustalić w SST wymagania wobec materiału do znakowania nawierzchni.

5.4. Przygotowanie podłoża do wykonania znakowania

Przed wykonaniem znakowania poziomego należy oczyścić powierzchnię nawierzchni malowanej z pyłu, kurzu, piasku, smarów, olejów i innych zanieczyszczeń, przy użyciu sprzętu wymienionego w SST i zaakceptowanego przez Inspektora nadzoru.

Powierzchnia nawierzchni przygotowana do wykonania oznakowania poziomego musi być czysta i sucha.

5.5. Przedznakowanie

W celu dokładnego wykonania poziomego oznakowania drogi, można wykonać przedznakowanie, stosując się do ustaleń zawartych w dokumentacji projektowej, Załącznikach do Rozporządzenia Ministra Infrastruktury z dnia 3 lipca 2003r. oraz Rozporządzeniem Ministrów Infrastruktury oraz Spraw Wewnętrznych i Administracji z dnia 31 lipca 2002, SST i wskazań Inspektora nadzoru.

Do wykonania przedznakowania można stosować nietrwałą farbę, np. farbę silnie rozcieńczoną rozpuszczalnikiem. Zaleca się wykonywanie przedznakowania w postaci cienkich linii lub kropek. Początek i koniec znakowania należy zaznaczyć małą kreską poprzeczną.

W przypadku odnawiania znakowania drogi, gdy stare znakowanie jest wystarczająco czytelne i zgodne z dokumentacją projektową, można przedznakowania nie wykonywać.

5.6. Wykonanie znakowania drogi

5.6.1. Dostarczenie materiałów i spełnienie zaleceń producenta materiałów

Materiały do znakowania drogi, spełniające wymagania podane w punkcie 2, powinny być dostarczone w oryginalnych opakowaniach handlowych i stosowane zgodnie z zaleceniami SST, producenta oraz wymaganiami znajdującymi się w aprobach technicznej.

5.6.2. Wykonanie oznakowania drogi materiałami cienkowarstwowymi

Wykonanie znakowania powinno być zgodne z zaleceniami producenta materiałów, a w przypadku ich braku lub niepełnych danych - zgodne z poniższymi wskazaniem.

Farbę do znakowania cienkowarstwowego po otwarciu opakowania należy wymieszać w czasie od 2 do 4 minut do uzyskania pełnej jednorodności. Przed lub w czasie napełniania zbiornika malowarki zaleca się przecedzić farbę przez sito 0,6 mm. Nie wolno stosować do malowania mechanicznego farby, w której osad na dnie opakowania nie daje się całkowicie wymieszać lub na jej powierzchni znajduje się kożuch.

Farbę należy nakładać równomierną warstwą o grubości ustalonej w SST, zachowując wymiary i ostrość krawędzi. Grubość nanoszonej warstwy zaleca się kontrolować przy pomocy grzebienia pomiarowego na płycie szklanej lub metalowej podkładanej na drodze malowarki. Ilość farby zużyta w czasie prac, określona przez średnie zużycie na metr kwadratowy nie może się różnić od ilości ustalonej, więcej niż o 20%.

Wszystkie większe prace powinny być wykonane przy użyciu samojezdnych malowarek z automatycznym podziałem linii i posypywaniem kulkami szklanymi z ew. materiałem uszorstniającym. W przypadku mniejszych prac, wielkość, wydajność i jakość sprzętu należy dostosować do zakresu i rozmiaru prac. Decyzję dotyczącą rodzaju sprzętu i sposobu wykonania znakowania podejmuje Inżynier na wniosek Wykonawcy.

6. KONTROLA JAKOŚCI ROBÓT

6.1. Ogólne zasady kontroli jakości robót

Ogólne zasady kontroli jakości robót podano w SSTB-23.00 „Wymagania ogólne” pkt 6.

6.2. Badanie przygotowania podłoża i przedznakowania

Powierzchnia jezdni przed wykonaniem znakowania poziomego musi być całkowicie czysta i sucha.

Przedznakowanie powinno być wykonane zgodnie z wymaganiami punktu 5.5.

6.3. Badania wykonania oznakowania poziomego

6.3.1. Wymagania wobec oznakowania poziomego

6.3.1.1. Widzialność w dzień

Widzialność oznakowania w dzień jest określona współczynnikiem luminancji i barwą oznakowania.

Do określenia odbicia światła dziennego lub odbicia oświetlenia drogi od oznakowania stosuje się współczynnik luminancji w świetle rozproszonym $Q = L/E$, gdzie:

Q - współczynnik luminancji w świetle rozproszonym, $\text{mcd m}^{-2} \text{lx}^{-1}$;

L - luminancja pola w świetle rozproszonym, mcd/m^2 ;

E - oświetlenie płaszczyzny pola, lx ;

Pomiary luminancji w świetle rozproszonym wykonuje się w praktyce miernikiem luminancji wg POD-97. Wartość współczynnika Q powinna wynosić dla oznakowania świeżego, barwy:

– białej na nawierzchni asfaltowej, co najmniej $130 \text{ mcd m}^{-2} \text{lx}^{-1}$;

- białej na nawierzchni betonowej, co najmniej $160 \text{ mcd m}^{-2} \text{ lx}^{-1}$;
- żółtej, co najmniej $100 \text{ mcd m}^{-2} \text{ lx}^{-1}$.

Pomiar współczynnika luminancji w świetle rozproszonym może być zastąpiony pomiarem współczynnika luminancji β , wg POD-97. Wartość współczynnika β powinna wynosić dla oznakowania świeżego, barwy:

- białej, co najmniej 0,60;
- żółtej, co najmniej 0,40.

Wartość współczynnika β powinna wynosić dla oznakowania używanego barwy:

- białej, po 12 miesiącach używalności, co najmniej 0,30;
- żółtej, po 1 miesiącu używalności, co najmniej 0,20.

Barwa oznakowania powinna być określona wg POD-97 przez współrzędne chromatyczności x i y , które dla suchego oznakowania powinny leżeć w obszarze zdefiniowanym przez cztery punkty narożne:

Punkt narożny		1	2	3	4
Oznakowanie białe:	x	0,4	0,3	0,3	0,34
	y	0,4	0,3	0,3	0,38
Oznakowanie żółte:	x	0,5	0,5	0,5	0,43
	y	0,4	0,5	0,5	0,48

6.3.1.2. Widzialność w nocy

Za miarę widzialności w nocy przyjęto powierzchniowy współczynnik odbłasku R_L , określany wg POD-97.

Wartość współczynnika R_L powinna wynosić dla oznakowania świeżego w stanie suchym, barwy:

- białej, co najmniej $300 \text{ mcd m}^{-2} \text{ lx}^{-1}$;
- żółtej, co najmniej $200 \text{ mcd m}^{-2} \text{ lx}^{-1}$;

Wartość współczynnika R_L powinna wynosić dla oznakowania używanego:

a) cienko- i grubowarstwowego barwy:

- białej, po 12 miesiącach eksploatacji, co najmniej $100 \text{ mcd m}^{-2} \text{ lx}^{-1}$;
- żółtej, po 1 miesiącu eksploatacji, co najmniej $150 \text{ mcd m}^{-2} \text{ lx}^{-1}$.

b) folii:

- dla oznakowań trwałych i długotrwałych (białych), co najmniej $300 \text{ mcd m}^{-2} \text{ lx}^{-1}$;
- dla oznakowań tymczasowych (żółtych), co najmniej $300 \text{ mcd m}^{-2} \text{ lx}^{-1}$.

6.3.1.3. Szorstkość oznakowania

Miarą szorstkości oznakowania jest wartość wskaźnika szorstkości SRT (Skid Resistance Tester) mierzona wahadłem angielskim, wg POD-97. Wartość SRT symuluje warunki, w których pojazd wyposażony w typowe opony hamuje z blokadą kół przy prędkości 50 km/h na mokrej nawierzchni.

Wymaga się, aby wartość wskaźnika szorstkości SRT wynosiła na oznakowaniu:

- świeżym, co najmniej 50 jednostek SRT;
- używanym, w ciągu całego okresu użytkowania, co najmniej 45 jednostek SRT.

6.3.1.4. Trwałość oznakowania

Trwałość oznakowania oceniana jako stopień zużycia w 10-stopniowej skali na zasadzie porównania z wzorcami, wg POD-97, powinna wynosić po 12-miesięcznym okresie eksploatacji oznakowania wykonanego:

- farbami wodorozcieńczalnymi, co najmniej 5;
- pozostałymi materiałami, co najmniej 6.

6.3.1.5. Czas schnięcia oznakowania (wzgl. czas przejeźdźności oznakowania)

Za czas schnięcia oznakowania przyjmuje się czas upływający między wykonaniem oznakowania a jego oddaniem do ruchu.

Czas schnięcia oznakowania nie powinien przekraczać czasu gwarantowanego przez producenta, z tym że nie może przekraczać 2 godzin.

6.3.1.6. Grubość oznakowania

Grubość oznakowania, tj. podwyższenie ponad górną powierzchnię nawierzchni, powinna wynosić dla oznakowania cienkowarstwowego co najmniej $0,89 \text{ mm}$.

6.3.2. Zbiorcze zestawienie wymagań dla materiałów i wykonanego oznakowania

Lp.	Rodzaj wymagania	Jednostka	Materiały do znakowania
1	Zawartość składników lotnych w materiałach do znakowania - rozpuszczalników organicznych - rozpuszczalników aromatycznych - benzenu i rozpuszczalników chlorowanych	% (m/m) % (m/m) % (m/m)	≤ 25 ≤ 8 0
2	Właściwości kulek szklanych – współczynnik załamania światła zawartość kulek z defektami	- %	$> 1,5$ 20
3	Współczynnik luminancji Q w świetle rozproszonym dla oznakowania świeżego barwy:		

	- białej na nawierzchni asfaltowej - żółtej	$\text{mcd m}^{-2} \text{ lx}^{-1}$ $\text{mcd m}^{-2} \text{ lx}^{-1}$	≥ 130 ≥ 100
4	Współczynnik luminancji β dla oznakowania świeżego barwy - białej - żółtej	współcz. β współcz. β	$\geq 0,60$ $\geq 0,40$
5	Powierzchniowy współczynnik odbłasku dla oznakowania świeżego w stanie suchym barwy: - białej - żółtej	$\text{mcd m}^{-2} \text{ lx}^{-1}$ $\text{mcd m}^{-2} \text{ lx}^{-1}$	≥ 300 ≥ 200
6	Szorstkość oznakowania - świeżego - używanego (po 3 mies.)	wskaźnik SRT SRT	≥ 50 ≥ 45
7	Trwałość oznakowania wykonanego: - farbami wodorozcieńczalnymi - pozostałymi materiałami	wskaźnik wskaźnik	≥ 5 ≥ 6
8	Czas schnięcia materiału na nawierzchni	h	≤ 2
9	Grubość oznakowania nad powierzchnią nawierzchni - bez mikrokulek szklanych - z mikrokulkami szklanymi	μm mm	- ≤ 5
10	Okres stałości właściwości materiałów do znakowania przy składowaniu	miesiące	≥ 6

6.4. Tolerancje wymiarów oznakowania

6.4.1. Tolerancje nowo wykonanego oznakowania

Tolerancje nowo wykonanego oznakowania poziomego, zgodnego z dokumentacją projektową i "Instrukcją o znakach drogowych poziomych", powinny odpowiadać następującym warunkom:

- szerokość linii może różnić się od wymaganej o ± 5 mm,
- długość linii może być mniejsza od wymaganej co najwyżej o 50 mm lub większa co najwyżej o 150 mm,
- dla linii przerywanych, długość cyklu składającego się z linii i przerwy nie może odbiegać od średniej liczonej z 10 kolejnych cykli o więcej niż ± 50 mm długości wymaganej,
- dla strzałek, liter i cyfr rozstaw punktów narożnikowych nie może mieć większej odchyłki od wymaganego wzoru niż ± 50 mm dla wymiaru długości i ± 20 mm dla wymiaru szerokości.

Przy wykonywaniu nowego oznakowania poziomego, spowodowanego zmianami organizacji ruchu, należy dokładnie usunąć zbędne stare oznakowanie.

7. OBMIAR ROBÓT

7.1. Ogólne zasady obmiaru robót

Ogólne zasady obmiaru robót podano w SSTB-23.00 „Wymagania ogólne” pkt. 7.

7.2. Jednostka obmiarowa

Jednostką obmiaru robót jest m^2 (metr kwadratowy) powierzchni naniesionych znaków.

8. ODBIÓR ROBÓT

8.1. Ogólne zasady odbioru robót

Ogólne zasady odbioru robót podano w SSTB-23.00 „Wymagania ogólne” pkt 8.

Roboty uznaje się za wykonane zgodnie z dokumentacją projektową, SST i wymaganiami Inżyniera, jeżeli wszystkie pomiary i badania, z zachowaniem tolerancji wg pkt 6, dały wyniki pozytywne.

8.2. Odbiór robót zanikających i ulegających zakryciu

Odbiór robót zanikających i ulegających zakryciu, w zależności od przyjętego sposobu wykonania robót, może być dokonany po:

- oczyszczeniu powierzchni nawierzchni;
- przedznakowaniu;
- frezowaniu nawierzchni przed wykonaniem znakowania;
- usunięciu istniejącego oznakowania poziomego;

8.3. Odbiór ostateczny

Odbioru ostatecznego należy dokonać po całkowitym zakończeniu robót, na podstawie wyników pomiarów i badań jakościowych określonych w punktach od 2 do 6.

8.4. Odbiór pogwarancyjny

Odbioru pogwarancyjnego należy dokonać po upływie okresu gwarancyjnego, ustalonego w SST. Sprawdzeniu podlegają cechy oznakowania określone w POD-97.

Ustala się stosowanie następujących minimalnych okresów gwarancyjnych:

- dla oznakowania grubowarstwowego: co najmniej 36 miesięcy - 3 lata.

9. PODSTAWA PŁATNOŚCI

9.1. Ogólne ustalenia dotyczące podstawy płatności

Ogólne ustalenia dotyczące podstawy płatności podano w SSTB-23.00 „Wymagania ogólne” pkt 9.

9.2. Cena jednostki obmiarowej

Cena 1 m² wykonania oznakowania poziomego obejmuje:

- prace pomiarowe, roboty przygotowawcze i oznakowanie robót,
- zakup, dostarczenie i składowanie materiałów niezbędnych do wykonania robót,
- oczyszczenie podłoża (nawierzchni),
- przedznakowanie,
- naniesienie powłoki znaków na nawierzchnię drogi o kształtach i wymiarach zgodnych z dokumentacją projektową i „Instrukcją o znakach drogowych poziomych” linie ciągłe, linie przerywane, przejścia dla pieszych, strzałki i inne elementy
- ochrona znaków przed zniszczeniem przez pojazdy w czasie prowadzenia robót;
- przeprowadzenie pomiarów i badań laboratoryjnych wymaganych w specyfikacji technicznej.

Wykonawca winien udzielić trzyletniej gwarancji na materiał i wykonane oznakowanie poziome (malowanie grubowarstwowe).

10. PRZEPISY ZWIĄZANE

10.1. Normy

- | | | |
|----|---------------|----------------------------------------------------------------------------------|
| 1. | PN-C-81400 | Wyroby lakierowe. Pakowanie, przechowywanie i transport |
| 2. | PN-EN ISO 780 | Opakowania transportowe z zawartością. Znaki i znakowanie. Wymagania podstawowe. |

10.2. Inne dokumenty

3. Rozporządzenie Ministra Infrastruktury z dnia 3 lipca 2003 w sprawie szczegółowych warunków technicznych dla znaków i sygnałów drogowych oraz urządzeń bezpieczeństwa ruchu drogowego i warunków ich umieszczania na drogach. Załączniki do Dz. U. z 2003r Nr 220 poz. 2181
4. Warunki techniczne. Poziome znakowanie dróg. POD-97. Seria „I” - Informacje, Instrukcje. Zeszyt nr 55. IBDiM, Warszawa, 1997.
5. Warunki techniczne. Poziome znakowanie dróg. POD-97. Seria „I” - Informacje, Instrukcje. Zeszyt nr 55. IBDiM, Warszawa, 1997.
6. Rozporządzenie Ministrów Infrastruktury oraz Spraw Wewnętrznych i Administracji z dnia 31 lipca 2002r. w sprawie znaków i sygnałów drogowych Dz. U. 2002 nr 170 poz. 1393.
7. Zarządzenie nr 247/2008/P Prezydenta Miasta Poznania z dnia 13 maja 2008r. w sprawie wymogów jakim powinny odpowiadać przejścia dla pieszych, przejścia podziemne, przejścia nadziemne, przystanki komunikacji publicznej i chodniki oraz innymi powszechnie obowiązującymi przepisami prawa dotyczącymi przedmiotu zamówienia.

D - 07.02.01

OZNAKOWANIE PIONOWE

Spis treści

1. WSTĘP	2
2. MATERIAŁY	2
3. SPRZĘT	3
4. TRANSPORT	3
5. WYKONANIE ROBÓT	4
6. KONTROLA JAKOŚCI ROBÓT	4
7. OBMIAR ROBÓT	5
8. ODBIÓR ROBÓT	5
9. PODSTAWA PŁATNOŚCI	5
10. PRZEPISY ZWIĄZANE	5

1. WSTĘP

1.1. Przedmiot SST

Przedmiotem niniejszej szczegółowej specyfikacji technicznej (SST) są wymagania dotyczące wykonania i odbioru robót związanych z wykonaniem oznakowania pionowego dt. Budowa żłobka wraz z infrastrukturą techniczną i zagospodarowaniem terenu na części działki nr 915/3 w Rawiczu.

1.2. Zakres stosowania SST

Specyfikacja techniczna stosowana jest jako dokument przetargowy i kontraktowy przy zlecaniu i realizacji robót wymienionych w punkcie 1.1.

1.3. Zakres robót objętych SST

Ustalenia zawarte w niniejszej specyfikacji dotyczą zasad prowadzenia robót związanych z wykonywaniem i odbiorem oznakowania pionowego stosowanego na drogach.

1.4. Określenia podstawowe

1.4.1. Znak pionowy - znak wykonany w postaci tarczy lub tablicy z napisami albo symbolami, zwykle umieszczony na konstrukcji wsporczej.

1.4.2. Tarcza znaku - element konstrukcyjny, na powierzchni którego umieszczana jest treść znaku. Tarcza może być wykonana z różnych materiałów (stal, aluminium, tworzywa syntetyczne itp.) - jako jednolita lub składana.

1.4.3. Lico znaku - przednia część znaku, służąca do podania treści znaku. Lico znaku może być wykonane jako malowane lub oklejane (folią odblaskową lub nieodblaskową). W przypadkach szczególnych (znak z przejrzystych tworzyw syntetycznych) lico znaku może być zatopione w tarczy znaku.

1.4.4. Znak drogowy nieodblaskowy - znak, którego lico wykonane jest z materiałów zwykłych (lico nie wykazuje właściwości odblaskowych).

1.4.5. Znak drogowy odblaskowy - znak, którego lico wykazuje właściwości odblaskowe (wykonane jest z materiału o odbiciu powrotnym - współdrożnym).

1.4.6. Konstrukcja wsporcza znaku - słup (słupy), wysięgnik, wspornik itp., na którym zamocowana jest tarcza znaku, wraz z elementami służącymi do przymocowania tarczy (śruby, zaciski itp.).

1.4.7. Znak nowy - znak użytkowany (ustawiony na drodze) lub magazynowany w okresie do 3 miesięcy od daty produkcji.

1.4.8. Znak użytkowany - znak ustawiony na drodze lub magazynowany przez okres dłuższy niż 3 miesiące od daty produkcji.

1.4.9. Pozostałe określenia podstawowe są zgodne z obowiązującymi, odpowiednimi polskimi normami i z definicjami podanymi w SSTB-23.00 „Wymagania ogólne” pkt 1.4.

1.5. Ogólne wymagania dotyczące robót

Wykonawca robót jest odpowiedzialny za jakość ich wykonania oraz zgodność z Dokumentacją Projektową, SST i poleceniami Inspektora nadzoru.

Ogólne wymagania dotyczące robót podano w SSTB-23.00 „Wymagania ogólne” pkt. 1.5.

2. MATERIAŁY

2.1. Ogólne wymagania dotyczące materiałów

Ogólne wymagania dotyczące sprzętu podano w SSTB-23.00 „Wymagania ogólne” pkt. 2.

Poszczególne rodzaje materiałów powinny pochodzić ze źródeł zatwierdzonych przez Inspektora nadzoru.

2.2. Aprobata techniczna dla materiałów

Każdy materiał do wykonania pionowego znaku drogowego, na który nie ma normy, musi posiadać aprobatę techniczną wydaną przez uprawnioną jednostkę.

2.3. Materiały stosowane do fundamentów znaków

Fundamenty dla zamocowania konstrukcji wsporczych znaków mogą być wykonywane jako:

- prefabrykaty betonowe,
- z betonu wykonywanego „na mokro”,
- z betonu zbrojonego,
- inne rozwiązania zaakceptowane przez Inspektora Nadzoru.

Klasa betonu powinna być zgodna z dokumentacją projektową. Beton powinien odpowiadać wymaganiom PN-EN 206-1.

2.4. Rury

Rury powinny odpowiadać wymaganiom PN-EN 10210-1, PN-EN 10210-2, PN-H-74220 lub innej normy zaakceptowanej przez Inspektora Nadzoru.

Rury powinny być wykonane ze stali w gatunkach dopuszczonych przez normy (np. R 55, R 65, 18G2A): PN-H-84023-07, PN-EN 10025-1, PN-EN 10025-3, PN-EN 10025-4, PN-EN 10083-1, PN-EN 10084 lub inne normy.

Do ocynkowania rur stosuje się gatunek cynku Raf według PN-EN 1179. PN-H-82200.

2.4.1. Powłoki metalizacyjne cynkowe

W przypadku zastosowania powłoki metalizacyjnej cynkowej na konstrukcjach stalowych, powinna ona być z cynku o czystości nie mniejszej niż 99,5 % i odpowiadać wymaganiom BN-89/1076-02.

2.5. Tarcza znaku

2.5.1. Trwałość materiałów na wpływy zewnętrzne

Materiały użyte na lico i tarczę znaku oraz połączenie lica znaku z tarczą znaku, a także sposób wykończenia znaku, muszą wykazywać pełną odporność na oddziaływanie światła, zmian temperatury, wpływy atmosferyczne i występujące w normalnych warunkach oddziaływania chemiczne (w tym korozję elektrochemiczną) - przez cały czas trwałości znaku, określony przez wytwórcę lub dostawcę.

2.5.2. Warunki gwarancyjne producenta lub dostawcy znaku

Producent lub dostawca znaku obowiązany jest przy dostawie określić, uzgodnioną z odbiorcą, trwałość znaku oraz warunki gwarancyjne dla znaku, a także udostępnić na życzenie odbiorcy:

- instrukcję montażu znaku,
- dane szczegółowe o ewentualnych ograniczeniach w stosowaniu znaku,
- instrukcję utrzymania znaku.

2.5.3. Materiały do wykonania tarczy znaku

Materiałem stosowanym do wykonania tarczy znaku drogowego jest blacha stalowa.

2.5.4. Tarcza znaku z blachy stalowej

Tarcza znaku z blachy stalowej grubości co najmniej 1,0 mm powinna być zabezpieczona przed korozją obustronnie cynkowaniem ogniowym lub elektrolitycznym. Dopuszcza się stosowanie innych sposobów zabezpieczenia stalowych tarcz znaków przed korozją, np. przez metalizowanie lub pokrywanie tworzywami syntetycznymi pod warunkiem uzyskania aprobaty technicznej dla danej technologii.

2.5.5. Warunki wykonania tarczy znaku

Tarcza znaku musi być równa i gładka - bez odkształceń płaszczyzny znaku, w tym pofałdowań, wgłęć, lokalnych wgnieceń lub nierówności itp. Odchylenie płaszczyzny tarczy znaku (zwichrowanie, pofałdowanie itp.) nie może wynosić więcej niż 1,5 % największego wymiaru znaku.

Krawędzie tarczy znaku muszą być równe i nieostre.

2.6. Znaki odblaskowe

2.6.1. Wymagania dotyczące powierzchni odblaskowej

Znaki drogowe odblaskowe wykonuje się z zasady przez oklejenie tarczy znaku materiałem odblaskowym.

Właściwości folii odblaskowej (odbijającej powrotnie) powinny spełniać wymagania określone w aprobacie technicznej.

2.6.2. Wymagania jakościowe znaku odblaskowego

Folie odblaskowe użyte do wykonania lica znaku powinny wykazywać pełne związanie z tarczą znaku przez cały okres wymaganej trwałości znaku. Niedopuszczalne są lokalne niedoklejenia, odklejania, złuszczenia lub odstawanie folii na krawędziach tarczy znaku oraz na jego powierzchni.

Sposób połączenia folii z powierzchnią tarczy znaku powinien uniemożliwiać jej odłączenie od tarczy bez jej zniszczenia.

Tylna strona tarczy znaków odblaskowych musi być zabezpieczona matową farbą nieodblaskową barwy ciemno-szarej (szarej naturalnej) o współczynniku luminancji 0,08 do 0,10 - według wzorca stanowiącego załącznik do „Instrukcji o znakach drogowych pionowych”.

2.7. Materiały do montażu znaków

Wszystkie ocynkowane łączniki metalowe przewidziane do mocowania między sobą elementów konstrukcji wsporczych znaków jak śruby, listwy, wkręty, nakrętki itp. powinny być czyste, gładkie, bez pęknięć, naderwań, rozwarstwień i wypukłych karbów.

2.8. Przechowywanie i składowanie materiałów

Cement stosowany do wykonania fundamentów dla pionowych znaków drogowych powinien być przechowywany zgodnie z BN-88/6731-08.

Kruszywo do betonu należy przechowywać w warunkach zabezpieczających je przed zanieczyszczeniem oraz zmieszaniem z kruszywami innych klas.

Prefabrykaty betonowe powinny być składowane na wyrównanym, utwardzonym i odwodnionym podłożu. Prefabrykaty należy układać na podkładach z zachowaniem prześwitu minimum 10 cm między podłożem a prefabrykatem.

Znaki powinny być przechowywane w pomieszczeniach suchych, z dala od materiałów działających korodująco i w warunkach zabezpieczających przed uszkodzeniami.

3. SPRZĘT

Wykonawca przystępujący do wykonania oznakowania pionowego powinien wykazać się możliwością korzystania z następującego sprzętu: koparek kołowych, koparek gąsienicowych, żurawi samochodowych o udźwigu do 4 t, ewentualnie wiertnic do wykonywania dołów pod słupki w gruncie spoistym, betoniarek przewoźnych do wykonywania fundamentów betonowych „na mokro”, przewoźnych zbiorników na wodę, sprzętu spawalniczego, itp.

4. TRANSPORT

4.1. Ogólne wymagania dotyczące transportu

Ogólne wymagania dotyczące transportu podano w SSTB-23.00 „Wymagania ogólne” pkt 4.

4.2. Transport materiałów do pionowego oznakowania dróg

Transport cementu powinien odbywać się zgodnie z BN-88/6731-08.

Transport kruszywa powinien odbywać się zgodnie z PN-EN 12620.

Prefabrykaty betonowe - do zamocowania konstrukcji wsporczych znaków, powinny być przewożone środkami transportowymi w warunkach zabezpieczających je przed uszkodzeniami. Rozmieszczenie prefabrykatów na środkach transportu powinno być symetryczne.

Transport znaków, konstrukcji wsporczych i sprzętu (uchwyty, śruby, nakrętki itp.) powinien się odbywać środkami transportowymi w sposób uniemożliwiający ich przesuwanie się w czasie transportu i uszkodzenie.

5. WYKONANIE ROBÓT

5.1. Ogólne zasady wykonania robót

Ogólne zasady wykonania robót podano w SSTB-23.00 „Wymagania ogólne” pkt 5.

5.2. Roboty przygotowawcze

Przed przystąpieniem do robót należy wyznaczyć:

- lokalizację znaku, tj. jego pikietaż oraz odległość od krawędzi jezdni, krawędzi pobocza umocnionego lub pasa awaryjnego postoju,
- wysokość zamocowania znaku na konstrukcji wsporczej.

Punkty stabilizujące miejsca ustawienia znaków należy zabezpieczyć w taki sposób, aby w czasie trwania i odbioru robót istniała możliwość sprawdzenia lokalizacji znaków.

Lokalizacja i wysokość zamocowania znaku powinny być zgodne z dokumentacją projektową.

5.3. Wykonanie wykopów i fundamentów dla konstrukcji wsporczych znaków

Sposób wykonania wykopu pod fundament znaku pionowego powinien być dostosowany do głębokości wykopu, rodzaju gruntu i posiadanego sprzętu.

Wykopy fundamentowe powinny być wykonane w takim okresie, aby po ich zakończeniu można było przystąpić natychmiast do wykonania w nich robót fundamentowych.

5.4. Tolerancje ustawienia znaku pionowego

Słupki dla tablic powinny być wykonane zgodnie z dokumentacją i SST.

Dopuszczalne tolerancje ustawienia znaku:

- odchyłka od pionu, nie więcej niż $\pm 1\%$,
- odchyłka w wysokości umieszczenia znaku, nie więcej niż $\pm 2\text{ cm}$,
- odchyłka w odległości ustawienia znaku od krawędzi jezdni utwardzonego pobocza lub pasa awaryjnego postoju, nie więcej niż $\pm 5\text{ cm}$, przy zachowaniu minimalnej odległości umieszczenia znaku zgodnie z Instrukcją o znakach drogowych pionowych.

5.5. Połączenie tarczy znaku z konstrukcją wsporczą

Tarcza znaku musi być zamocowana do konstrukcji wsporczej w sposób uniemożliwiający jej przesunięcie lub obrót.

Materiał i sposób wykonania połączenia tarczy znaku z konstrukcją wsporczą musi umożliwiać, przy użyciu odpowiednich narzędzi, odłączenie tarczy znaku od tej konstrukcji przez cały okres użytkowania znaku.

Na drogach i obszarach, na których występują częste przypadki dewastacji znaków, zaleca się stosowanie elementów złącznych o konstrukcji uniemożliwiającej lub znacznie utrudniającej ich rozłączenie przez osoby niepowołane.

Nie dopuszcza się zamocowania znaku do konstrukcji wsporczej w sposób wymagający bezpośredniego przeprowadzenia śrub mocujących przez lico znaku.

5.6. Trwałość wykonania znaku pionowego

Znak drogowy pionowy musi być wykonany w sposób trwały, zapewniający pełną czytelność przedstawionego na nim symbolu lub napisu w całym okresie jego użytkowania, przy czym wpływy zewnętrzne działające na znak, nie mogą powodować zniekształcenia treści znaku.

5.7. Tabliczka znamionowa znaku

Każdy wykonany znak drogowy oraz każda konstrukcja wsporcza musi mieć tabliczkę znamionową z:

- nazwą, marką fabryczną lub innym oznaczeniem umożliwiającym identyfikację wytwórcy lub dostawcy,
- datą produkcji,
- oznaczeniem dotyczącym materiału lica znaku,
- datą ustawienia znaku.

Napisy na tabliczce znamionowej muszą być wykonane w sposób trwały i wyraźny, czytelny w normalnych warunkach przez cały okres użytkowania znaku.

6. KONTROLA JAKOŚCI ROBÓT

6.1. Ogólne zasady kontroli jakości robót

Ogólne zasady kontroli jakości robót podano w SSTB-23.00 „Wymagania ogólne” pkt 6.

6.2. Kontrola i badania w trakcie robót:

Badania w czasie wykonywania robót

6.2.1. Badania materiałów w czasie wykonywania robót

Wszystkie materiały dostarczone na budowę z aprobatą techniczną lub z deklaracją zgodności wydaną przez producenta powinny być sprawdzone w zakresie powierzchni wyrobu i jego wymiarów.

W przypadkach budzących wątpliwości można zlecić uprawnionej jednostce zbadanie właściwości dostarczonych wyrobów i materiałów w zakresie wymagań podanych w SST.

6.2.2. Kontrola w czasie wykonywania robót

W czasie wykonywania robót należy sprawdzać:

- zgodność wykonania znaków pionowych z dokumentacją projektową (lokalizacja, wymiary, wysokość zamocowania znaków),

- zachowanie dopuszczalnych odchyłek wymiarów, zgodnie z SST,
- prawidłowość wykonania wykopów pod konstrukcje wsporcze, zgodnie z SST,
- poprawność wykonania fundamentów pod słupki zgodnie z SST,

7. OBMIAR ROBÓT

7.1. Ogólne zasady obmiaru robót

Ogólne zasady obmiaru robót podano w SSTB-23.00 „Wymagania ogólne” pkt. 7.

7.2. Jednostka obmiarowa

Jednostką obmiaru robót jest szt. (sztuka) wykonanych i ustawionych znaków i tablic drogowych.

8. ODBIÓR ROBÓT

8.1. Ogólne zasady odbioru robót

Ogólne zasady odbioru robót podano w SSTB-23.00 „Wymagania ogólne” pkt. 8.

Roboty uznaje się za wykonane zgodnie z dokumentacją projektową, SST i wymaganiami Inżyniera, jeżeli wszystkie pomiary i badania, z zachowaniem tolerancji wg pkt. 6, dały wyniki pozytywne.

9. PODSTAWA PŁATNOŚCI

9.1. Ogólne ustalenia dotyczące podstawy płatności

Ogólne ustalenia dotyczące podstawy płatności podano w SSTB-23.00 „Wymagania ogólne” pkt 9.

Podstawą płatności jest cena jednostkowa skalkulowana przez Wykonawcę za jednostkę obmiarową ustaloną dla danej pozycji Kosztorysu. Dla pozycji kosztorysowych wycenionych ryczałtowo podstawą płatności jest wartość (kwota) podana przez Wykonawcę w danej pozycji Kosztorysu.

Cena jednostkowa lub kwota ryczałtowa pozycji Kosztorysowej będzie uwzględniać wszystkie czynności, wymagania i badania składające się na jej wykonanie, określone dla tej Roboty w Specyfikacji Technicznej i w Dokumentacji Projektowej.

9.2. Cena jednostki obmiarowej

Cena wykonania robót obejmuje:

- prace pomiarowe i przygotowawcze;
- zakup, dostarczenie i składowanie materiałów niezbędnych do wykonania robót;
- oznakowanie robót prowadzonych w pasie drogowym;
- przygotowanie słupków dla znaków drogowych;
- zabezpieczenie antykorozyjne słupków;
- wykonanie wykopów pod fundamenty znaków, wykonanie podsypki piaskowej;
- wykonanie fundamentów i osadzenie w nich słupków do znaków;
- montaż znaków na słupkach;
- załadunek i odwiezienie gruntu z wykopów pod fundamenty;
- uporządkowanie miejsc prowadzonych robót.

10. PRZEPISY ZWIĄZANE

10.1. Normy

1.	PN-EN 206-1	Beton. Wymagania, właściwości, produkcja i zgodność
2.	PN-EN 12620	Kruszywa do betonu.
3.	PN-EN 197-1	Cement. Cement powszechnego użytku. Skład, wymagania i ocena zgodności
4.	PN-EN 934-2	Domieszki do betonu, zaprawy i zaczynu – Część 2: Domieszki do betonu – Definicje, wymagania, zgodność, oznakowanie i etykietowanie.
5.	PN-EN 1008	Woda zarobowa do betonu
6.	PN-H-97080-06	Ochrona czasowa. Warunki środowiskowe ekspozycji
7.	PN-EN 10210-1	Kształtowniki zamknięte wykonane na gorąco ze stali konstrukcyjnych niestopowych i drobnoziarnistych -- Warunki techniczne dostawy
8.	PN-EN 10210-2	Kształtowniki zamknięte wykonane na gorąco ze stali konstrukcyjnych niestopowych i drobnoziarnistych -- Tolerancje, wymiary i wielkości statyczne
9.	PN-H-74220	Rury stalowe bez szwu ciągnione i walcowane na zimno ogólnego przeznaczenia
10.	PN-EN 1179	Cynk i stopy cynku. Cynk pierwotny.
11.	PN-EN 10025-1	Wyroby walcowane na gorąco ze stali konstrukcyjnych. Część 1: Ogólne warunki techniczne dostawy
12.	PN-EN 10025-3	Wyroby walcowane na gorąco ze stali konstrukcyjnych. Część 3: Warunki techniczne dostawy stali konstrukcyjnych drobnoziarnistych spawalnych po normalizowaniu lub walcowaniu normalizującym
13.	PN-EN 10025-4	Wyroby walcowane na gorąco ze stali konstrukcyjnych -- Część 4: Warunki techniczne dostawy stali konstrukcyjnych drobnoziarnistych spawalnych po walcowaniu termomechanicznym
14.	PN-EN 10083-1	Stale do ulepszania cieplnego.
15.	PN-EN 10025	Wyroby walcowane na gorąco z niestopowych stali konstrukcyjnych.
16.	PN-H-84023-07	Stal określonego zastosowania. Stal na rury. Gatunki
17.	PN-EN 10084	Stal do nawęglania.
18.	PN-EN ISO 4957	Stale narzędziowe.
19.	PN-EN 10056-1	Kątowniki równoramienne i nierównoramienne ze stali konstrukcyjnej. Wymiary

- | | | |
|-----|-----------------|--------------------------------------------------------------------------------------------------------------------------------------------------------------------------------|
| 20. | PN-M-06515 | Dźwignice. Ogólne zasady projektowania stalowych ustrojów nośnych |
| 22. | PN-EN ISO 14343 | Materiały dodatkowe do spawania. Druty elektrodowe, druty i pręty do spawania łukowego stali nierdzewnych i żaroodpornych. Klasyfikacja |
| 23. | PN-EN ISO 636 | Materiały dodatkowe do spawania. Pręty, druty do spawania łukowego w osłonach gazów elektrodą wolframową stali niestopowych i drobnoziarnistych oraz ich stopiwa. Klasyfikacja |
| 24. | PN-EN 970 | Spawalnictwo. Badania nieniszczące złączy spawanych. Badania wizualne |
| 25. | PN-S-02205 | Drogi samochodowe. Roboty ziemne. Wymagania i badania |
| 26. | BN-89/1076-02 | Ochrona przed korozją. Powłoki metalizacyjne cynkowe i aluminiowe na konstrukcjach stalowych i żeliwnych. Wymagania i badania |
| 27. | BN-82/4131-03 | Spawalnictwo. Pręty i elektrody ze stopów staliowych i pręty z żeliw wysokochromowych do napawania |
| 28. | BN-88/6731-08 | Cement. Transport i przechowywanie. |

10.2. Inne dokumenty

29. Rozporządzenie Ministra Infrastruktury z dnia 3 lipca 2003 w sprawie szczególnych warunków technicznych dla znaków i sygnałów drogowych oraz urządzeń bezpieczeństwa ruchu drogowego i warunków ich umieszczania na drogach. Załącznik do numeru 220 poz. 2181 z dnia 23 grudnia 2003.

D-08.01.01

KRAWĘŻNIKI BETONOWE

Spis treści

1.	WSTĘP	2
2.	MATERIAŁY	2
3.	SPRZĘT	5
4.	TRANSPORT	5
5.	WYKONANIE ROBÓT	5
6.	KONTROLA JAKOŚCI ROBÓT	6
7.	OBMIAR ROBÓT	7
8.	ODBIÓR ROBÓT	7
9.	PODSTAWA PŁATNOŚCI	7
10.	NORMY ZWIĄZANE	7

1. WSTĘP

1.1 Nazwa zadania

Budowa żłobka wraz z infrastrukturą techniczną i zagospodarowaniem terenu na części działki nr 915/3 w Rawiczu.

1.2. Przedmiot ST

Przedmiotem niniejszej Specyfikacji Technicznej (ST) są wymagania dotyczące wykonania i odbioru robót związanych z ustawieniem krawężników.

1.3. Zakres robót objętych ST

Ustalenia zawarte w niniejszej ST dotyczą prowadzenia i odbioru robót związanych zwbudowaniem krawężników betonowych.

1.4. Informacje ogólne o terenie budowy

Informacje ogólne zawarto wB-23.00.

1.5. Nazwy i kody

Grupa robót:	45200000-9	Roboty budowlane w zakresie wznoszenia kompletnych obiektów budowlanych lub ich części oraz robót w zakresie inżynierii lądowej i wodnej.
Klasa robót:	45230000-8	Roboty budowlane w zakresie budowy rurociągów, linii komunikacyjnych i elektroenergetycznych, autostrad, dróg, lotnisk i kolei, wyrównania terenu.
Kategoria robót:	45233000-9	Roboty w zakresie konstruowania, fundamentowania oraz wykonywania nawierzchni autostrad, dróg.

1.6 Określenia podstawowe

1.6.1. Krawężnik betonowy – prefabrykat betonowy, przeznaczony do oddzielenia powierzchni znajdujących się na tym samym poziomie lub na różnych poziomach stosowany:

- w celu ograniczania lub wyznaczania granicy rzeczywistej lub wizualnej,
- jako kanały odpływowe, oddzielnie lub w połączeniu z innymi krawężnikami,
- jako oddzielenie pomiędzy powierzchniami poddanymi różnym rodzajom ruchu drogowego.

1.6.2. Wymiar nominalny – wymiar krawężnika określony w celu jego wykonania, któremu powinien odpowiadać wymiar rzeczywisty w określonych granicach dopuszczalnych odchylek.

1.6.3. Pozostałe określenia podstawowe są zgodne z obowiązującymi, odpowiednimi polskimi normami i z definicjami podanymi w STB-23.00 „Wymagania ogólne” pkt 1.4.

2. MATERIAŁY

Ogólne wymagania dotyczące materiałów podano w STB-23.00 „Wymagania ogólne” punkt 2.

2.1. Stosowane materiały

Do ustawiania krawężników stosujemy następujące materiały:

- krawężniki betonowe – przekrój wg rysunków technicznych,
- beton (do ławy fundamentowej),
- masa zalewowa.

2.2. Krawężniki betonowe

Należy stosować krawężniki betonowe zgodnie z PN-EN 1340: 2004 „Krawężniki betonowe. Wymagania i metody badań”. Schemat krawężnika przedstawiono na rysunku 1. Wymagania dla elementów betonowych podano w tablicy 1.

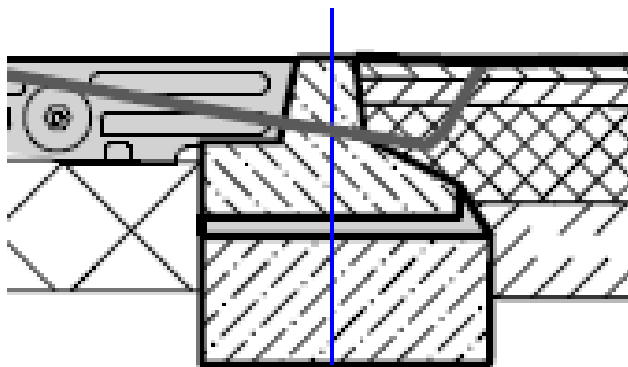

Rysunek 1. Schemat krawężnika wraz z ławą betonową

Krawężniki betonowe mogą być przechowywane na składowiskach otwartych, posegregowane według typów, rodzajów, kształtów, cech fizycznych i mechanicznych, wielkości, wyglądu itp. Krawężniki betonowe należy układać z zastosowaniem podkładek i przekładek drewnianych o wymiarach: grubość 2,5 cm, szerokość 5 cm, długości min. 5 cm większej od szerokości krawężnika.

Tablica 1. Wymagania wobec krawężników betonowych, ustalone w PN-EN 1340 dostosowania w warunkach kontaktu z solą odladzającą w warunkach mrozu

Lp.	Cecha	Załącznik	Wymagania		
1	Kształt i wymiary				
1.1	Wartości dopuszczalnych odchyłek od wymiarów nominalnych, z dokładnością do milimetra	C	Długość: $\pm 1\%$, $\geq 4 \text{ mm}$ i $\leq 10 \text{ mm}$ Inne wymiary z wyjątkiem promienia: - dla powierzchni: $\pm 3\%$, $\geq 3 \text{ mm}$, $\leq 5 \text{ mm}$, - dla innych części: $\pm 5\%$, $\geq 3 \text{ mm}$, $\leq 10 \text{ mm}$		
1.2	Dopuszczalne odchyłki od płaskości i prostoliniowości, dla długości pomiarowej 300 mm 400 mm 500 mm 800 mm	C	$\pm 1,5 \text{ mm}$ $\pm 2,0 \text{ mm}$ $\pm 2,5 \text{ mm}$ $\pm 4,0 \text{ mm}$		
2	Właściwości fizyczne i mechaniczne				
2.1	Odporność na zamrażanie/rozmrażanie z udziałem soli odladzających	D	Ubytek masy po badaniu: wartość średnia $\leq 1,0 \text{ kg/m}^2$, przy czym żaden pojedynczy wynik nie może być większy od $1,5 \text{ kg/m}^2$		
2.2	Wytrzymałość na zginanie Badanie należy przeprowadzić na 4 szt.	F	Klasa wytrzymałości 3	Charakterystyczna wytrzymałość, MPa 6,0	Każdy pojedynczy wynik, MPa $\geq 6,0$
2.3	Trwałość ze względu na nawytrzymałość	F	Krawężniki mają zadowalającą trwałość (wytrzymałość) jeśli spełnione są wymagania pktu 2.2 oraz poddawane są normalnej konserwacji		
2.4	Odporność na ścieranie	G i H	Klasa odporności 4	Odporność przy pomiarze na tarczy Böhme, wg zał. H normy – badanie alternatywne $\leq 18000 \text{ mm}^3/5000 \text{ mm}^2$	
2.5	Nasiąkliwość	E	średnia $\leq 6 \%$ - wg PN-EN-1340		

2.6	Odporność na poślizg/ poślizgnięcie	I	a) jeśli górna powierzchnia krawężnika nie była szlifowana i/lub polerowana – zadawalająca odporność, b) jeśli wyjątkowo wymaga się podania wartości odporności na poślizg/poślizgnięcie – należy zadeklarować minimalną jej wartość pomierzoną wg zał. I normy (wahadłowym przyrządem do badania tarcia), c) trwałość odporności na poślizg/poślizgnięcie w normalnych warunkach użytkowania krawężnika jest zadawalająca przez cały okres użytkowania, pod warunkiem właściwego utrzymywania i gdy na znacznej części nie zostało odsłonięte kruszywo podlegające intensywnemu polerowaniu.
3	Aspekty wizualne		
3.1	Wygląd	J	a) powierzchnia krawężnika nie powinna mieć rys i odprysków, b) nie dopuszcza się rozwarstwień w krawężnikach dwuwarstwowych c) ewentualne wykwyty nie są uważane za istotne
3.2	Tekstura	J	a) krawężniki z powierzchnią o specjalnej teksturze – producent powinien określić rodzaj tekstury, b) tekstura powinna być porównana z próbkami dostarczonymi przez producenta, zatwierdzonymi przez odbiorcę, c) różnice w jednolitości tekstury, spowodowane nieuniknionymi zmianami we właściwości surowców i warunków twardnienia, nie są uważane za istotne
3.3	Zabarwienie	J	a) barwiona może być warstwa ścierna lub cały element, b) zabarwienie powinno być porównane z próbkami dostarczonymi przez producenta, zatwierdzonymi przez odbiorcę, c) różnice w jednolitości zabarwienia, spowodowane nieuniknionymi zmianami właściwości surowców lub warunków dojrzewania betonu, nie są uważane za istotne

2.3. Beton (ława)

Do wykonania ławy pod krawężniki należy stosować beton klasy C20/25 według PN-PN 206-1 „Beton. Część 1 wymagania, właściwości, produkcja i zgodność”.

2.4. Warstwa wyrównawcza

Do wykonania warstwy wyrównawczej należy stosować beton klasy C25/30 według PN-PN 206-1 „Beton. Część 1 wymagania, właściwości, produkcja i zgodność”.

2.5. Masa zalewowa

Do uszczelniania „na gorąco” szczelin należy stosować masy zalewowe - asfaltowe z dodatkiem wypełniaczy i odpowiednich polimerów termoplastycznych (np. typu kopolimeru SBS), posiadające bardzo dobrą zdolność wypełniania szczelin, niską spływność w temperaturze +60°C, bardzo dobrą przyczepność do ścianek, a także dobrą rozciągliwość w niskich temperaturach. Masy zalewowe „na gorąco” są wbudowywane po uprzednim rozgrzaniu do stanu płynnego, który jest osiągnięty w temperaturze od 150 do 180°C.

Masa zalewowa powinna posiadać aprobatę techniczną wydaną przez uprawnioną jednostkę.

Masa zalewowa powinna odpowiadać wymaganiom określonym w aprobacie technicznej, a w przypadku ich braku lub niepełnych danych, powinna mieć cechy zgodne z poniższymi wskazaniami:

- 1) zdolność wypełniania szczelin (na całej wysokości) b. dobra
- 2) temperatura mięknięcia PiK ☐ 85oC
- 3) sedymentacja w temperaturze wypełniania < 1% wag.
- 4) spływność w temperaturze 60oC po 5 godzinach ☐ 5 mm
- 5) odporność na działanie wysokiej temperatury (przyrost temperatury mięknięcia PiK)
- 6) zmiany masy po wygrzewaniu w temperaturze 165oC/5godz.
- 7) odporność na uderzenia w niskich temperaturach wg badania próbek uformowanych w kule, oziębionych do temperatury -20oC i opuszczonych z wysokości 250 cm
☐ 10oC

☐ 1% wag.

3 spośród badanych 4 kulnie powinny wykazywać śladów uszkodzeń

- 8) penetracja (stożkiem) w temperaturze +25oC

☐ 130 j.Pen.

9) wydłużenie względne w temperaturze -20oC

□ 15%

Poszczególne partie i rodzaje masy zalewowej powinny być składowane w zadaszonych pomieszczeniach oddzielnie w pojemnikach.

2.6. Zaprawa cementowo-piaskowa

Zaprawę cementowo-piaskową do spoinowania krawężników należy wykonać z piasku i cementu w proporcjach 2:1. Piasek powinien spełniać wymagania normy PN-EN 13139 pod względem uziarnienia.

2.7. Inne materiały

Do zaprawy cementowo-piaskowej należy stosować cement portlandzki klasy co najmniej 32,5N wg PN-EN 197-1 oraz wodę studzienną lub wodociągową (bez badań).

3. SPRZĘT

Ogólne wymagania dotyczące sprzętu podano w STB-23.00 „Wymagania ogólne” punkt3.

Do wykonania robót należy wykorzystywać następujący sprzęt:

- betoniarki - do wytwarzania zaprawy cementowo-piaskowej,
- wibratory lub płyty wibracyjne - do zagęszczania ław.

Roboty ziemne związane z wykonaniem koryta pod ławę powinny być wykonane ręcznie lub lekkim sprzętem zaakceptowanym przez Inżyniera. Pozostałe roboty powinny być wykonywane ręcznie.

4. TRANSPORT

Ogólne wymagania dotyczące transportu podano w STB-23.00 „Wymagania ogólne” punkt 4.

Krawężniki można transportować dowolnymi środkami transportowymi w sposób zabezpieczony przed przemieszczaniem i uszkodzeniem. Transport zaprawy cementowo- piaskowej powinien odbywać się w sposób uniemożliwiający jej zanieczyszczenie, wysuszenie i zawilgocenie.

5. WYKONANIE ROBÓT

5.1. Ogólne zasady wykonania robót

Ogólne zasady wykonania robót podano w STB-23.00. „Wymagania ogólne” punkt 5. Wytyczenie sytuacyjno-wysokościowe odcinków wbudowania krawężników, należy wykonać zgodnie z Dokumentacją Projektową.

5.2. Przygotowanie podłoża

Koryto pod ławę należy wykonać zgodnie z PN-B-06050 „Roboty ziemne budowlane”. Wskaźnik zagęszczenia dna wykopu powinien wynosić co najmniej 0,97 według normalnej próby Proctora. Tolerancja dla wymiarów koryta wynosi □2 cm.

5.3. Wykonanie ław

Przed przystąpieniem do wytworzenia betonu na ławę betonową, Wykonawca jest zobowiązany do przygotowania receptury na beton. Receptura winna być opracowana dla konkretnych materiałów, zaakceptowana wcześniej przez Inżyniera. Receptura zostanie opracowana przez laboratorium w oparciu o PN-PN 206-1 „Beton. Część 1 wymagania, właściwości, produkcja i zgodność”. Sporządzona receptura musi uzyskać akceptację Inżyniera. Ławy betonowe wykonuje się w szalowaniu. Betonowanie ław należy wykonać warstwami zgodnie z PN-B-06251 „Roboty kamienne i żelbetowe”. Co 50 mb należy wykonywać szczeliny dylatacyjne wypełnione masą zalewową. Wykonana ława po zagęszczeniu betonu powinna odpowiadać wymiarami oraz kształtem – rysunkowi w Dokumentacji Projektowej.

5.4. Wykonanie warstwy wyrównawczej pod krawężnik.

Na wykonanej ławie betonowej należy rozścielić warstwę wyrównawczą z betonu C25/30, celem prawidłowego osadzenia krawężnika. W przypadku osadzania krawężnika naniezionej ławie można zrezygnować z wykonywania warstwy wyrównawczej z betonu cementowego

5.5. Wbudowanie krawężników betonowych

Dla uzyskania zgodnej z projektem niwelety i lokalizacji krawężników w planie ich wbudowanie powinno się odbywać w odniesieniu do linki prowadzącej ze szpilkami wysokościowymi rozbitymi nie rzadziej niż co 15 m. Roboty związane z wbudowaniem krawężników powinny być wykonane przy temperaturze otoczenia nie niższej niż 5 stopni Celsjusza. Wbudowanie krawężnika należy dokonać zgodnie z „Dokumentacją Projektową”. Przy wbudowywaniu krawężnika należy bezwzględnie wytyczyć trasę przebiegu krawężnika oraz usytuowania wysokościowego, zgodnego z Dokumentacją Projektową. Dopuszczalne odstępstwa od Dokumentacji Projektowej, to □ 1 cm w niwelecie krawężnika i

□ 1 cm w usytuowaniu poziomym. Krawężniki należy wbudować ręcznie. Krawężniki należy ustawiać na warstwie wyrównawczej. Na łukach należy wbudowywać krawężniki specjalnie ukształtowane i odpowiednio docięte. W miejscach przejść dla pieszych oraz innych wskazanych w dokumentacji projektowej wykonać należy krawężniki obniżone.

Szczeliny pomiędzy krawężnikami powinny mieć szerokość do 1 cm. Spoiny należy wypełnić zaprawą cementowo-piaskową, przygotowaną w stosunku 1:2. Spoiny krawężników przed zalaniem zaprawą należy oczyścić i zmyć wodą. Dla zabezpieczenia przed wpływami temperatury krawężniki ustawione na ławie betonowej należy zalewać co 50 m bitumiczną masą zalewową nad szczeliną dylatacyjną ławy.

6. KONTROLA JAKOŚCI ROBÓT

Ogólne zasady wykonania kontroli jakości robót podano w STB-23.00. „Wymagania ogólne” punkt 6.

6.1. Badania przed przystąpieniem do robót

Przed przystąpieniem do robót Wykonawca powinien:

- uzyskać wymagane dokumenty, dopuszczające wyroby budowlane do obrotu i powszechnego stosowania (certyfikaty zgodności, deklaracje zgodności, ew. badania materiałów wykonane przez dostawców itp.),
- wykonać sprawdzenie kształtu i wymiarów,
- wykonać sprawdzenie uszkodzeń,
- wykonać sprawdzenie cech fizycznych i mechanicznych według punktu 2.

Pomiary kształtów i uszkodzeń należy wykonać dla 3 losowo wybranych krawężników, dla każdej dostarczonej partii zgodnie z wymaganiami normy PN-EN 1340: 2004 „Krawężniki betonowe. Wymagania i metody badań”.

Do każdej partii wyrobów Wykonawca dostarczy deklarację zgodności z PN-EN 1340: 2004 „Krawężniki betonowe. Wymagania i metody badań”.

Badania pozostałych materiałów należy przeprowadzić zgodnie z normami podanymi w punkcie 2.

6.2. Badania w czasie robót

6.2.1. Sprawdzenie koryta

Należy sprawdzać wymiary koryta oraz zagęszczenie podłoża na dnie wykopu. Zagęszczenie należy sprawdzać w 1 punkcie na 300 mb koryta. Tolerancja dla szerokości wykopu wynosi □2 cm.

6.2.2. Badania ław betonowych

Wytrzymałość betonu należy zbadać na 3 próbkach (1 seria) dla 300 mb wykonanej ławy. Cechy geometryczne ławy należy sprawdzać:

- wysokość i szerokość ławy 2 razy na 100 m,
- równość górnej powierzchni ławy 2 razy na 100 m,
- odchylenie linii ław od projektowanego kierunku w planie i profilu co 100 m.

Dopuszczalne odchyłki od wielkości projektowanych wynoszą:

- dla wysokości ławy □10%,
- dla szerokości ławy □10%,
- równość górnej powierzchni ławy prześwit 1 cm pod łatą 3-metrową,
- profil górnej powierzchni □1 cm,
- odchylenie linii ław od projektowanego kierunku □2 cm.

6.2.3. Badania krawężników

Badania elementów należy wykonywać zgodnie z punktem 6.1 dla jednego elementu na 300 wbudowanych sztuk.

Ustawienie krawężników należy sprawdzać:

- ustawienie w planie - co 100 m,
- wysokość - co 100 m,
- równość górnej powierzchni - 2 razy na 100 m,
- wypełnienie spoin - co 10 m (spoiny powinny być wypełnione całkowicie).

Dopuszczalne odchyłki od wielkości projektowanych wynoszą:

- wysokości □1 cm,
- równość górnej powierzchni □1 cm (pod 3 metrową łatą brukarską),
- usytuowania w planie □5 cm (bez widocznych nierówności w linii prostej i załamania na łukach).

6.2.4. Inne materiały

Jakość zaprawy należy sprawdzać wizualnie w czasie trwania robót.

6.3. Zasady postępowania z wadliwie ustawionymi krawężnikami

Wadliwie wykonane odcinki krawężników należy rozebrać i wbudować ponownie. W przypadku uszkodzenia krawężników należy je wymienić na nowe.

7. OBMIAR ROBÓT

Ogólne zasady dotyczące obmiaru robót podano w STB-23.00. „Wymagania ogólne” punkt 7. Jednostką obmiaru jest 1 m (jeden metr) ustawionego krawężnika.

8. ODBIÓR ROBÓT

Ogólne zasady dotyczące odbioru robót podano w STB-23.00. „Wymagania ogólne” punkt 8.

Roboty uznaje się za zgodne z Dokumentacją Projektową, ST i wymaganiami Inżyniera, jeżeli wszystkie pomiary i badania z zachowaniem tolerancji podanych w punkcie 6 dały pozytywne wyniki.

9. PODSTAWA PŁATNOŚCI

Ogólne zasady dotyczące płatności podano w STB - 23.00. „Wymagania ogólne” punkt 9.

Cena za 1 mb ustawionego krawężnika obejmuje:

- prace pomiarowe i roboty przygotowawcze,
- oznakowanie robót,
- zakup i dostarczenie materiałów w miejsce wbudowania,
- wykonanie koryta i szalunku,
- wykonanie ławy,
- zalanie spoin dylatacyjnych masą zalewową,
- wykonanie warstwy wyrównawczej,
- ustawienie krawężników z wypełnieniem spoin i zalaniem szczelin,
- wypełnienie spoin pomiędzy krawężnikami zaprawą cementowo-piaskową,
- zasypywanie zewnętrznej ściany krawężnika gruntem i ubicie,
- przeprowadzenie pomiarów i badań laboratoryjnych określonych w ST,
- koszty za zajęcie terenu podczas wykonywania robót,
- inne prace bezpośrednio związane z wykonaniem elementów betonowych.

10. NORMY ZWIĄZANE

1. PN-EN 1340: 2004 „Krawężniki betonowe. Wymagania i metody badań”
2. PN-B-06050 Roboty ziemne budowlane.
3. PN-B-06250 Beton zwykły
4. PN-B-06711 Kruszywo mineralne. Piasek do betonów i zapraw.
5. PN-B-06712 Kruszywa mineralne do betonu zwykłego
6. PN-EN 197-1:2013 Cement. Część 1: Skład, wymagania i kryteria zgodności dotyczące cementu powszechnego użytku

D - 08.03.01

OBRZEŻA CHODNIKOWE

Spis treści

1. WSTĘP	2
2. MATERIAŁY	2
3. SPRZĘT	3
4. TRANSPORT	3
5. WYKONANIE ROBÓT	3
6. KONTROLA JAKOŚCI ROBÓT	4
7. OBMIAR ROBÓT	4
8. ODBIÓR ROBÓT	4
9. PODSTAWA PŁATNOŚCI	4
10. PRZEPISY ZWIĄZANE	5

1. WSTĘP

1.1. Przedmiot SST

Przedmiotem niniejszej szczegółowej specyfikacji technicznej (SST) są wymagania dotyczące wykonania i odbioru robót związanych z wykonaniem obrzeży betonowych dt. Budowa żłóbka wraz z infrastrukturą techniczną i zagospodarowaniem terenu na części działki nr 915/3 w Rawiczu.

1.2. Zakres stosowania SST

Specyfikacja techniczna stosowana jest jako dokument przetargowy i kontraktowy przy zlecaniu i realizacji robót wymienionych w punkcie 1.1.

1.3. Zakres robót objętych SST

Ustalenia zawarte w niniejszej specyfikacji dotyczą zasad prowadzenia robót związanych z wykonaniem i odbiorem obrzeża betonowego.

1.4. Określenia podstawowe

Określenia podstawowe są zgodne z obowiązującymi, odpowiednimi polskimi normami i z definicjami podanymi w SSTB-23.00 „Wymagania ogólne” pkt. 1.4.

1.5. Ogólne wymagania dotyczące robót

Wykonawca robót jest odpowiedzialny za jakość ich wykonania oraz zgodność z Dokumentacją Projektową, SST i poleceniami Inspektora nadzoru.

Ogólne wymagania dotyczące robót podano w SSTB-23.00 „Wymagania ogólne” pkt. 1.5.

2. MATERIAŁY

2.1. Ogólne wymagania dotyczące materiałów

Ogólne wymagania dotyczące sprzętu podano w SSTB-23.00 „Wymagania ogólne” pkt. 2.

Poszczególne rodzaje materiałów powinny pochodzić ze źródeł zatwierdzonych przez Inspektora nadzoru.

2.2. Obrzeża betonowe

Obrzeża betonowe powinny odpowiadać wymaganiom BN-80/6775-04/04 i BN/80/6775-03/01 „Prefabrykaty budowlane z betonu. Elementy nawierzchni dróg, ulic, parkingów i torowisk tramwajowych. Krawężniki i obrzeża chodnikowe”.

Należy stosować obrzeże wysokie gatunku G1.

2.2.1. Wymiary betonowych obrzeży chodnikowych

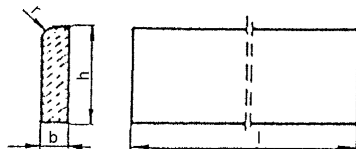

Tablica 1. Wymiary obrzeży.

Rodzaj	Wymiary obrzeży, cm			
	1	b	h	r
Ow	100	8	30	3

2.2.2. Dopuszczalne odchyłki wymiarów obrzeży

Tablica 2. Dopuszczalne odchyłki wymiarów obrzeży.

Rodzaj wymiaru	Dopuszczalna odchyłka, m (Gatunek 1)
l	□ 8
b, h	□ 3

2.2.3. Dopuszczalne wady i uszkodzenia obrzeży

Powierzchnie obrzeży powinny być bez rys, pęknięć i ubytków betonu, o fakturze z formy lub zatartej. Krawędzie elementów powinny być równe i proste.

Tablica 3. Dopuszczalne wady i uszkodzenia obrzeży.

Rodzaj wad i uszkodzeń		Dopuszczalna wielkość wad i uszkodzeń
		Gatunek 1
Wklęsłość lub wypukłość powierzchni i krawędzi w mm		2
Szczерby i uszkodzenia krawędzi i naroży	ograniczających powierzchnie górne (ścieralne)	niedopuszczalne
	ograniczających pozostałe powierzchnie:	
	liczba, max	2
	długość, mm, max	20
	głębokość, mm, max	6

2.2.4. Składowanie

Betonowe obrzeża chodnikowe mogą być przechowywane na składowiskach otwartych, posegregowane według rodzajów i gatunków.

Betonowe obrzeża chodnikowe należy układać z zastosowaniem podkładek i przekładek drewnianych o wymiarach co najmniej: grubość 2,5 cm, szerokość 5 cm, długość minimum 5 cm większa niż szerokość obrzeża.

2.3. Podsyпка

Należy stosować mieszankę cementowo-piaskową:

dla podsyпки: w stosunku 1:4 z cementu powszechnego użytku klasy 32,5N wg PN-EN 197-1 i z piasku naturalnego gat. 1 spełniającego wymagania PN-EN-12620:2004,

2.4. Ława betonowa

Ławę betonową pod krawężnik i opornik należy wykonać z betonu C12/15, zgodnie z normą PN-EN 206-1.

2.5. Obrzeża tworzywowe

Obrzeża tworzywowe 78x90 mm kotwione kotwami gruntowymi długości 250 mm.

3. SPRZĘT

3.1. Ogólne wymagania dotyczące sprzętu

Ogólne wymagania dotyczące sprzętu podano w SSTB-23.00 „Wymagania ogólne” pkt. 3.

Roboty związane z wykonaniem obrzeża betonowego wykonane będą ręcznie.

4. TRANSPORT

4.1. Ogólne wymagania dotyczące transportu

Ogólne wymagania dotyczące transportu podano w SSTB-23.00 „Wymagania ogólne” pkt. 4.

4.2. Obrzeża betonowe

Obrzeża betonowe - transport i składowanie na miejscu wbudowania zgodnie z normą BN-80/6775-03 arkusz 1 „Prefabrykaty budowlane z betonu. Elementy nawierzchni dróg, ulic, parkingów i torowisk tramwajowych. „Wspólne wymagania i badania.”

4.3. Piasek oraz cement

Piasek oraz cement przewożony być może na miejsce wbudowania dowolnymi środkami transportu, zapewniającymi trwałość własności materiałów podczas transportu.

5. WYKONANIE ROBÓT

5.1. Ogólne zasady wykonania robót

Ogólne zasady wykonania robót podano w SSTB-23.00 „Wymagania ogólne” pkt. 5.

5.2. Zakres wykonywanych robót

5.2.1. Zakup, transport i składowanie materiałów przewidzianych do wykonania robót w punkcie 2 niniejszej SST. Miejsca pozyskania niezbędnych materiałów muszą uzyskać akceptację Inspektora nadzoru. Transport materiałów na miejsce wbudowania opisano w punkcie 4 niniejszej SST.

5.2.2. Wyznaczenie geodezyjne odcinków osadzenia obrzeży betonowych.

Wykonawca dla własnych potrzeb może wyznaczyć i zastabilizować dodatkowe punkty sytuacyjno-wysokościowe niezbędne do wykonania robót.

5.2.3. Oznakowanie prowadzonych robót.

Oznakowanie prowadzonych robót należy wykonać zgodnie z „Instrukcją oznakowania robót prowadzonych w pasie drogowym”.

5.2.4. Wykonanie koryta gruntowego (wykopu) pod obrzeża betonowe na podsypce piaskowej.

Powyższe roboty wykonane będą ręcznie. Dopuszczalne odchylenia w głębokości wykonanego koryta wynoszą ± 1 cm. Dopuszczalne odchylenia od projektowanej niwelety obrzeża nie powinny przekraczać 0,5%.

5.2.5. Wykonanie podsypki cementowo-piaskowej i osadzenie obrzeża betonowego.

Podsypka cementowo-piaskowa pod obrzeża wykonana będzie ręcznie. Wykonanie podsypki polega na rozścieleniu w korycie gruntowym warstwy grubości 3 cm.

Wbudowane obrzeża należy obsypać gruntem od strony przeciwnej niż wykonywany chodnik.

5.2.6. Wytyczenie sytuacyjno-wysokościowe miejsc wbudowania opornika

Wytyczenie sytuacyjno-wysokościowe odcinków wbudowania oporników, wykonane będzie na podstawie Dokumentacji Projektowej.

5.2.7. Wykonanie koryta pod ławę betonową

Roboty ziemne (wykopy) związane z wykonaniem koryta gruntowego pod ławę betonową, wykonane będą ręcznie. Geometria wykopu oraz głębokość – zgodnie z „Katalogiem Powtarzalnych Elementów Drogowych” i Dokumentacją Projektową.

5.2.8. Wykonanie betonowej ławy pod obrzeża

Zgodnie z SST D-08.0.01 – Krawężniki i oporniki.

6. KONTROLA JAKOŚCI ROBÓT

6.1. Ogólne zasady kontroli jakości robót

Ogólne zasady kontroli jakości robót podano w SSTB-23.00 „Wymagania ogólne” pkt. 6.

6.2. Kontrola jakości materiałów

Obrzeża betonowe powinny pod względem jakości odpowiadać wymaganiom BN-80/6775-03 „Prefabrykaty budowlane z betonu. Elementy nawierzchni dróg, ulic, parkingów i torowisk tramwajowych. Krawężniki i obrzeża chodnikowe.” Wykonawca dostarczy do badań laboratoryjnych 1 sztukę obrzeża na 300 m wykonywanego wbudowania.

6.3. Kontrola w trakcie robót

6.3.1. Kontrola ustawienia obrzeży betonowych:

- zgodność z Dokumentacją Projektową usytuowania w planie;
 - zgodność niwelety wykonanego obrzeża, opornika z Dokumentacją Projektową.
- Dopuszczalne odchylenia od Dokumentacji Projektowej podano w punkcie 5 niniejszej SST.

7. OBMIAR ROBÓT

7.1. Ogólne zasady obmiaru robót

Ogólne zasady obmiaru robót podano w SSTB-23.00 „Wymagania ogólne” pkt. 7.

7.2. Jednostka obmiarowa

Jednostką obmiaru robót jest m (metr) wbudowanego obrzeża.

8. ODBIÓR ROBÓT

8.1. Ogólne zasady odbioru robót

Ogólne zasady odbioru robót podano w SSTB-23.00 „Wymagania ogólne” pkt. 8.

Roboty uznaje się za wykonane zgodnie z dokumentacją projektową, SST i wymaganiami Inspektora nadzoru, jeżeli wszystkie pomiary i badania, z zachowaniem tolerancji wg pkt. 6, dały wyniki pozytywne.

9. PODSTAWA PŁATNOŚCI

9.1. Ogólne ustalenia dotyczące podstawy płatności

Ogólne ustalenia dotyczące podstawy płatności podano w SSTB-23.00 „Wymagania ogólne” pkt. 9.

9.2. Cena jednostki obmiarowej

Cena wykonania robót obejmuje:

- zakup, transport i składowanie materiałów przewidzianych do wykonania robót;
- wyznaczenie odcinków wykonywanego obrzeża;
- oznaczenie robót prowadzonych w pasie drogowym;
- wykonanie koryta gruntowego pod obrzeża;
- wykonanie ławy betonowej pod obrzeża.
- wykonanie podsypki cementowo-piaskowej pod obrzeża;
- ustawienie obrzeży betonowych;
- zasypanie i zagęszczenie gruntu przy ustawionych obrzeżach;
- uporządkowanie miejsca prowadzenia robót.

10. PRZEPISY ZWIĄZANE

1. Katalog Powtarzalnych Elementów Drogowych. Centralne Biuro Projektowo Badawcze Dróg i Mostów w Warszawie.
2. BN-80/6775-03 Prefabrykaty budowlane z betonu. Elementy nawierzchni dróg, ulic, parkingów i torowisk tramwajowych. Wspólne wymagania i badania.
3. BN-80/6775-03 Prefabrykaty budowlane z betonu. Elementy nawierzchni dróg, ulic, parkingów i torowisk tramwajowych. Krawężniki i obrzeża.
4. PN-EN 1340:2004 Krawężniki betonowe - Wymagania i metody badań,
5. PN-EN 206-1:2003 Beton - Część 1: Wymagania, właściwości, produkcja i zgodność
6. PN-EN-197-1:2012 Cement. Część I: Skład, wymagania i kryteria zgodności dotyczące cementu powszechnego użytku.
7. PN-EN-12620:2004 Kruszywa do betonu
8. PN-EN 13139:2003 Kruszywa do zaprawy
9. PN-EN 1008:2004 Woda zarobowa do betonu -- Specyfikacja pobierania próbek, badanie i ocena przydatności wody zarobowej do betonu, w tym wody odzyskanej z procesów produkcji betonu
10. BN-64/8845-02 Krawężniki uliczne. Warunki techniczne wstawienia i odbioru.

SPECYFIKACJE TECHNICZNE
WYKONANIA I ODBIORU ROBÓT BUDOWLANYCH
(STANDARDOWE)

**ROBOTY W ZAKRESIE KSZTAŁTOWANIA TERENÓW
ZIELONYCH**

(Kod CPV 45112710-5)

SSTZ – 23.02

Spis treści

1	CZĘŚĆ OGÓLNA	2
2	WYMAGANIA DOTYCZĄCE MATERIAŁÓW.....	2
3	WYMAGANIA DOTYCZĄCE SPRZĘTU, MASZYN I NARZĘDZI	4
4	WYMAGANIA DOTYCZĄCE TRANSPORTU	4
5	WYMAGANIA DOTYCZĄCE WYKONANIA ROBÓT	4
6	KONTROLA JAKOŚCI ROBÓT	7
7	WYMAGANIA DOTYCZĄCE PRZEDMIARU I OBMIARU ROBÓT	8
8	SPOSÓB ODBIORU ROBÓT	8
9	PODSTAWA ROZLICZENIA ROBÓT	8
10	WYMAGANIA FORMALNE	8

1 CZĘŚĆ OGÓLNA

1.1 Nazwa nadana zamówieniu przez Zamawiającego

Budowa żłobka wraz z infrastrukturą techniczną i zagospodarowaniem terenu na części działki nr 915/3 w Rawiczu.

1.2 Przedmiot ST

Przedmiotem niniejszej specyfikacji technicznej (ST) są wymagania dotyczące wykonania i odbioru robót związanych z pracami dotyczącymi założenia i pielęgnacji zieleni przy zagospodarowaniu terenu wokół kładki Berdychowskiej

1.3 Zakres stosowania ST

Specyfikacja techniczna stanowi dokument przetargowy i kontraktowy przy zlecaniu i realizacji robót wymienionych w pkt 1.1.

1.4 Zakres robót objętych ST

Ustalenia zawarte w niniejszej specyfikacji dotyczą zasad prowadzenia robót związanych z:

- korytowaniem terenu pod nasadzenia zieleni,
- wykonaniem prac agrotechnicznych w terenach zieleni,
- zaprawą ziemią urodzajną,
- sadzeniem drzew z zaprawą dołów z mocowaniem,
- sadzeniem krzewów w przygotowane doły,
- zakupem i transportem ziemi urodzajnej, zrębków drzewnych,
- wykonaniem ściółkowania ze zrębków drzewnych,
- zakładaniem trawników,
- regeneracją istniejących trawników,
- zakupem i transportem materiałów wykończeniowych,
- pielęgnacją zieleni w okresie gwarancyjnym,
- montażem elementów wykończeniowych.

1.5 Określenia podstawowe

Ziemia urodzajna - podłoże ogrodnicze wykonane w toku prawidłowych zabiegów agrotechnicznych, zapewniające roślinom prawidłowy rozwój, posiadające wymagane właściwości składu mechanicznego, zawartości materiału organicznego, zawartości składników pokarmowych, odczynu gleby, zasolenia.

Humus – wierzchnia warstwa gleby zawierająca min. 2 % części organicznych.

Materiał roślinny – drzewa, krzewy, byliny, rośliny jednoroczne.

Bryła korzeniowa - uformowana przez szkółkowanie bryła ziemi z przerastającymi ją korzeniami rośliny.

Forma naturalna - forma drzew zgodna z naturalnymi cechami wzrostu danego gatunku lub odmiany, z wyraźnie wykształconym przewodnikiem, nie poddana cięciu formującemu.

Forma pienna - forma drzew i niektórych krzewów sztucznie wytworzona w szkółce z pniami o wysokości od 1,80 do 2,20 m, z wyraźnym nie przyciętym przewodnikiem i uformowaną koroną.

Forma krzewiasta - forma właściwa dla krzewów lub forma drzewa utworzona w szkółce przez niskie przycięcie przewodnika celem uzyskania wielopędowości.

Przewodnik – pęd główny stanowiący oś drzewa.

Pień – dolna wolna od gałęzi część przewodnika.

System korzeniowy – zespół korzeni uformowany przez roślinę.

Wysokość rośliny – długość mierzona od nasady pnia do najwyższej części rośliny.

Szerokość rośliny – odległość mierzona w najszerszym miejscu rośliny.

Szkółkowanie – zabiegi agrotechniczne przeprowadzane w szkółce polegające głównie na cyklicznym przesadzaniu szkółkowanej rośliny lub przycinaniu jej systemu korzeniowego.

Opornik betonowy – prefabrykowany element betonowy, drogowy.

ZSzP – Związek Szkółkarzy Polskich - to stowarzyszenie producentów drzew, krzewów i bylin, a także roślin owocowych.

2 WYMAGANIA DOTYCZĄCE MATERIAŁÓW

2.1 Ziemia urodzajna

Ziemia urodzajna, w zależności od miejsca pozyskania, powinna posiadać następujące charakterystyki:

- a) Ziemia stosowana do zaprawy dołów musi być przygotowana w specjalistycznym zakładzie i być mieszanką mineralno-organiczną,
- b) nie może być zagruzowana, zasolona lub zanieczyszczona chemicznie czy przerośnięta korzeniami,
- c) musi być pozbawiona kamieni,
- d) wymagane proporcje poszczególnych frakcji ziemi urodzajnej:
 - a) frakcja ilasta – wielkość poniżej 0.002mm – zawartość 12 - 18%
 - b) frakcja pylasta – wielkość 0.002 - 0.05mm – zawartość 20 - 30%
 - c) frakcja piaszczysta – wielkość 0,05 - 2,0mm – zawartość 45 - 70%
 - d) frakcja żwirowa i kamienista – zawartość poniżej 5%
- e) nie dopuszcza się stosowania podłoża na bazie torfu,
- f) wymagane fizyczne parametry charakteryzujące ziemię urodzajną: ciężar objętościowy 1,3 - 1,6T/m³,
- g) wymagane parametry chemiczne ziemi urodzajnej:

- h) zawartość materii organicznej: 5 - 7% w stosunku C:N poniżej 30:1; zawartość minerałów: N 25 - 50mg, P205 10 - 29mg, K20-49mg, Mg10 - 15mg na 100g gleby, odczyn pH 5,7 - 6,5 z zawartością Ca nieprzekraczającą 500mg/100g s.m. gleby. Nie dopuszcza się do wbudowania ziemi urodzajnej z zawartościami Ca i materii organicznej oraz o wartości pH przekraczającej wymienione wartości.
- i) ziemia musi ponadto spełniać warunki określone w dokumentacji projektowej,
- j) wyżej podane właściwości powinny być udokumentowane przez wykonawcę przed dostawą ziemi urodzajnej na teren budowy.

2.2 Materiał roślinny sadzeniowy

Dostarczone sadzonki roślin powinny być zgodne z „Zaleceniami jakościowymi dla ozdobnego materiału szkółkarskiego” ZSzP. Rośliny muszą być właściwie oznaczone etykietami, na których podana jest nazwa łacińska gatunku, forma, wysokość pnia i nazwa producenta. Drzewa i krzewy należy zakupywać w szkółkach zlokalizowanych w tej samej strefie klimatycznej roślin, a razie braku dostępności w szkółkach możliwie najbliższej miejsca sadzenia.

Szczegółowe zalecenia dotyczące materiału roślinnego zwarte zostały w dokumentacji projektowej.

2.2.1 Drzewa

Wymagania ogólne:

Sadzonki drzew i krzewów powinny być prawidłowo uformowane z zachowaniem pokroju charakterystycznego dla gatunku i odmiany oraz posiadać następujące cechy:

- pąk szczytowy przewodnika powinien być wyraźnie uformowany,
- przyrost ostatniego roku powinien wyraźnie i prosto przedłużać przewodnik,
- system korzeniowy powinien być skupiony i prawidłowo rozwinięty, na korzeniach szkieletowych powinny występować liczne korzenie drobne,
- bryła korzeniowa musi być min 2-4 krotnie szkółkowana (zgodnie z wymogami z dokumentacji projektowej),
- bryła korzeniowa musi być zabezpieczona – zalecana siatka stalowa lub ewentualnie juta,
- pędy korony u drzew i krzewów nie powinny być przycięte,
- pędy boczne korony drzewa powinny być równomiernie rozmieszczone,
- przewodnik powinien być prosty,
- blizny na przewodniku powinny być dobrze zarośnięte,
- rany na pniach drzew po usuwaniu pędów bocznych nie mogą mieć średnicy większej niż 1/3 średnicy pnia,
- cięcia formujące koronę drzew powinny być przeprowadzone najpóźniej pełen rok przed sadzeniem na miejsce docelowe. Dla drzew o obwodach >18/20, najpóźniej dwa lata przed sadzeniem,
- rana po podmięcie przewodnika w szkółce musi być zarośnięta,
- pień musi mieć odpowiednią dla obwodu drzewa wysokość,
- wysokość pnia i posadowienie korony według dokumentacji projektowej,
- przy nasadzeniach w pasach drogowych zaleca się drzewa o minimalnej wysokości pnia 2,2m.

Wady niedopuszczalne:

- silne uszkodzenia mechaniczne roślin,
- odrosty podkładki poniżej miejsca szczepienia,
- ślady żerowania szkodników,
- oznaki chorobowe,
- zwiędnięcie i pomarszczenie kory na korzeniach i częściach naziemnych,
- martwice i pęknięcia kory,
- uszkodzenie pąka szczytowego przewodnika,
- dwupędowe korony drzew formy piennej,
- niedopuszczalne korony z rozwidleniem pni V-kształtne,
- uszkodzenie lub przesuszenie bryły korzeniowej,
- złe zrośnięcie odmiany szczepionej z podkładką,
- nieforemne korony.

2.2.2 Krzewy i pnącza

Wymagania ogólne:

- prawidłowo uformowane z zachowaniem pokroju charakterystycznego dla gatunku i odmiany,
- pędy powinny być liczne i rozłożone równomiernie (nie jednostronnie),
- system korzeniowy powinien być skupiony i prawidłowo rozwinięty, na korzeniach szkieletowych powinny występować liczne drobne korzenie,
- materiał musi być jednolity w całej partii, zdrowy i niezwiędnięty,
- pędy nie powinny być przycięte,
- osłonięta bryła korzeniowa.

Wady niedopuszczalne:

- silne uszkodzenia mechaniczne roślin,
- ślady żerowania szkodników,
- oznaki chorobowe,
- zwiędnięcie i pomarszczenie kory na korzeniach i częściach naziemnych,
- martwice i pęknięcia kory drzewa.

2.3 Nawozy mineralne

Nawozy mineralne powinny być w opakowaniu, z podanym składem chemicznym (zawartość azotu, fosforu, potasu - N.P.K oraz innych makro i mikroelementów). Zaleca się stosowanie nawozów wieloskładnikowych o zbilansowanym składzie

chemicznym, przystosowanym do danego rodzaju roślin. Wiosną stosować nawozy azotowe, a jesienią bez azotu. Stosować nawozy przede wszystkim do nasadzeń drzew, krzewów.. Nawozy należy zabezpieczyć przed zawilgoceniem i zbrzyleniem w czasie transportu i przechowywania.

2.4 Nasiona traw i nasiona łąk

Nasiona traw najczęściej występują w postaci gotowych mieszanek nasion różnych gatunków. Gotowa mieszanka traw powinna mieć oznaczony procentowy skład gatunkowy, klasę, numer normy wg której została wyprodukowana, zdolność kiełkowania oraz przeznaczenie stosowania.

3 WYMAGANIA DOTYCZĄCE SPRZĘTU, MASZYN I NARZĘDZI

3.1 Sprzęt stosowany do wykonania zieleni

Wykonawca przystępujący do wykonania zieleni powinien wykazać się możliwością korzystania z następującego sprzętu:

- glebogryzarki, kultywatora i brony do uprawy gleby,
- łopat, grabi, taczek,
- sprzętu do podlewania roślin,
- sprzętu do pozyskiwania i rozkładania ziemi urodzajnej – koparko – ładowarka z otwieraną przednią łyżką,
- piły ręczne, siekiery, sekatory, nożyce do trawy,
- wał gładki, wał z kolczatką,
- kosiarka do cięcia trawników,
- wółka do wyrównywania terenu trawnika.

Do korytowania terenów zieleni należy używać koparki lub koparko – ładowarki i łopat, a do spulchnienia warstwy podglebia glebogryzarki. Prace w obrębie systemów korzeniowych drzew należy wykonać ręcznie przy użyciu łopat, grabi. Należy dokonać wielkiej staranności i uwagi aby nie uszkodzić jakichkolwiek sieci infrastruktury podziemnej.

4 WYMAGANIA DOTYCZĄCE TRANSPORTU

4.1 Transport materiałów do wykonania nasadzeń

Transport materiałów do wykonywania prac związanych z zielenią może być dowolny pod warunkiem, że nie uszkodzi, ani też nie pogorszy jakości transportowanych materiałów.

- stosowanie pojazdów i maszyn o bezpiecznym dla zieleni nacisku jednostkowym na oś (do 2 t), i ogumieniu dostosowanym do danego terenu, jeśli poruszają się one poza wyznaczonymi i odpowiednio przystosowanymi drogami,
- Szczególną uwagę należy zwrócić już w szkółce i podczas transportu na zabezpieczenie systemu korzeniowego i pędów roślin przed uszkodzeniami. Wszelkie uszkodzenia i złamania powinny być oczyszczone a rany zabezpieczone odpowiednim środkiem. Jeżeli uszkodzenia są duże (roślina nie spełnia wymagań podanych w niniejszej specyfikacji) dyskwalifikują materiał sadzeniowy
- Rośliny kopane z bryłą korzeniową - drzewa rosnące w szkółce powinny być wykopane z odpowiednią bryłą korzeniową. System korzeniowy należy przenosić z substratem, w którym rosła roślina i starannie opakować odpowiednim materiałem. Bryła korzeniowa powinna być nienaruszona, wolna od chwastów i starannie zabezpieczona do momentu zakończenia sadzenia,
- Druciane i jutowe siatki należy poprzecinać po posadowieniu drzew na dzień wykopu,
- Rośliny kopane z gołym korzeniem powinny posiadać dobrze ukształtowany system korzeniowy, a jego struktura nie może zostać naruszona. Korzenie muszą być zabezpieczone od momentu wykopania roślin w szkółce do czasu sadzenia. Przed posadzeniem roślin korzenie należy zabezpieczyć przed wyschnięciem i przemrożeniem poprzez zadołowanie, okrycie słomą lub innym odpowiednim materiałem,
- Rośliny z uprawy kontenerowej - rośliny powinny rosnąć przynajmniej jeden, pełny sezon wegetacyjny w kontenerach, z których będą sadzone, mieć dobrze wykształcony, ale nieprzerośnięty system korzeniowy (odpowiedni do wielkości pojemnika) i prawidłowo rozwiniętą część naziemną. Przerośnięty, zbyt zagęszczony system korzeniowy należy przed posadzeniem odpowiednio rozluźnić. Należy zwrócić szczególną uwagę na ewentualne skręcające się korzenie przy nasadzie szyjki korzeniowej. Przed sadzeniem rośliny w kontenerach należy dobrze nawodnić.

Czas pomiędzy wykopaniem materiału roślinnego a jego posadzeniem powinien być skrócony do minimum. Należy dopilnować, aby materiał zapakowany w szkółce nie przesuszył się podczas transportu, oraz składowania na placu budowy. Jeżeli rośliny nie mogą być posadzone w dniu ich dostarczenia, materiał powinien być odpakowany i przechowywany w następujący sposób:

- rośliny w kontenerach powinny być przechowywane w miejscu zacienionym z możliwością podlewania,
- wszystkie inne powinny być zadołowane lub korzenie powinny zostać obsypane substratem i być przechowywane w odcienionym miejscu.

UWAGA:

Od wykonawcy wymaga się zaświadczenia wystawionego przez szkółkę dostarczającą rośliny, w którym potwierdza się zgodność przebiegu procesu produkcji roślin z wymaganiami Zamawiającego (szkółkowanie).

5 WYMAGANIA DOTYCZĄCE WYKONANIA ROBÓT

5.1 Ogólne zasady wykonania robót

Wymagania ogólne dotyczące sadzenia drzew, krzewów i pnaczy

- Przed rozpoczęciem robót należy z terenu usunąć zanieczyszczenia pobudowlane (gruz, szlaka i inne),

- Należy sprawdzić czy z każdego terenu zieleni istnieje możliwość odpływu wody, jeśli nie, to należy taki odpływ wykonać i sprawdzić czy woda nie stagnuje w terenie zieleni,
- Korytowanie należy wykonać koparką lub koparko – ładowarką lub ręcznie przy użyciu łopat,
 - Należy zachować szczególną ostrożność przy pracach ziemnych, ponieważ na terenie mogą znajdować się sieci podziemnej infrastruktury technicznej,
 - Należy zachować szczególną ostrożność przy korytowaniu w obszarze systemu korzeniowego istniejących drzew. Prace te należy wykonać ręcznie przy użyciu łopat, grabi a głębokość korytowania spłycić,
 - Prace na wąskich fragmentach terenu należy wykonać niewielkim sprzętem ogrodniczym (np. glebogryzarką).
- Po wykorytowaniu terenu należy wykonać prace agrotechniczne w celu spulchnienia podglebia i usunięcia tzw. „podeszwy płużnej”, warstwę ziemi spulchnić glebogryzarką na głębokość 10 cm. Następnie należy nawieźć nową ziemię urodzajną.,
- Nie należy wykonywać prac agrotechnicznych bezpośrednio przy pniu lub koronami istniejących drzew,
- Miejsce sadzenia – w terenach zieleni, zgodnie z dokumentacją projektową,
- Rośliny rozmieszcza się na podstawie dokumentacji projektowej. Rośliny powinny być usytuowane w pozycjach i ilości wskazanej na rysunku oraz powinny być rozmieszczone równomiernie i dopasowane kształtami tak aby uzyskać określony efekt,
- Sadzenie najlepiej powinno odbywać się w chłodne, wilgotne dni,
- Nie wolno dopuścić do przesuszenia roślin,
- Sadzenie należy wstrzymać jeżeli warunki zewnętrzne mogą niekorzystnie odbić się na wzroście roślin lub powodują degradację gleby,
- Rośliny przygotowane do posadzenia powinny znajdować się w cienistym osłoniętym od wiatru i słońca miejscu,
- Należy unikać warunków, które utrudniają przyjęcie się roślin takich jak:
 - zalane doły przeznaczone do sadzenia,
 - zbite podłoże,
 - zalegająca woda w miejscach sadzenia,
 - mocno zamarznięta ziemia,
 - długotrwałe, silne, mroźne wysuszające wiatry itp.

5.2 Przygotowanie podłoża

Przygotowanie podłoża polega na:

- usunięciu gałęzi, kamieni lub innych przedmiotów,
- ręcznym zniwelowaniu nierówności terenu powyżej 5 cm i zasypaniu gruntem rodzimym,
- rozplantowanie ziemi urodzajnej na obszarze rabat i trawników poprzez równomierne rozmieszczenie mas ziemnych w przygotowanych wykopach, grubość zaprawianych warstw zgodnie z dokumentacją projektową.

5.3 Drzewa i krzewy

5.3.1 Wymagania szczegółowe dotyczące sadzenia drzew

Wymagania szczegółowe dotyczące sadzenia drzew są następujące:

- pora sadzenia - jesień lub wiosna,
- doły pod drzewa powinny mieć wielkość wskazaną w dokumentacji projektowej, min. 1 m³
- wykopanie dołów przed posadzeniem drzew należy bezwzględnie zgłosić inspektorowi nadzorującemu celem dokonania oględzin,
- doły pod drzewa powinny być wykonane przed przywiezieniem materiału roślinnego,
- ściany dołu wykapanego pod drzewo nie mogą być gładkie, jeżeli dół wykonany by za pomocą koparki, jego ściany należy dodatkowo spulchnić szpadlem lub kilofem, (by ułatwić młodym korzeniom roślin przerastanie gruntu rodzimego),
- roślina w miejscu sadzenia powinna znaleźć się na takiej samej głębokości jak rosła w szkółce. Zbyt głębokie lub płytkie sadzenie utrudnia, lub całkowicie uniemożliwia prawidłowy rozwój rośliny,
- należy zwrócić szczególną uwagę na korzenie okrężające się wokół szyjki korzeniowej, korzenie takie należy bezwzględnie usuwać,
- po umieszczeniu rośliny w dole, korzenie należy zasypać sypką ziemią w celu równomiernego zasypania poszczególnych korzeni,
- bryłę korzeniową należy zasypać ziemią urodzajną wymieszaną z rodzimą. Po zasypaniu połowy dołu należy ziemię delikatnie przydeptać,
- należy uformować misę wokół pnia drzewa o średnicy 1,5 m
- po posadzeniu drzewa należy je obficie podlać – dwukrotnie, w okresie lata min 5 krotnie w odstępach 3 dniowych,
- formy pienne drzew należy przymocować do palików lub stosować podziemne mocowanie bryły korzeniowej zgodnie ze wskazaniami w dokumentacji projektowej,
- drzewo należy mocować do palika szeroką (5cm) taśmą. Należy zachować odstęp palika od pnia, wiążąc taśmę w ósemkę. Paliki i wiązania nie mogą ocierać żadnej części drzewa,
- ziemię pod drzewem należy ściółkować warstwą przekompostowanych zrębków drzewnych, zgodnie z dokumentacją projektową, pozostawiając jednak wokół pnia wolną od ściółki przestrzeń o średnicy 10 cm, urobek ziemi z wykopywanych dołów wykonawca wywozi poza teren budowy,

5.3.2 Wymagania szczegółowe dotyczące sadzenia krzewów i pnączy

Wymagania szczegółowe dotyczące sadzenia krzewów są następujące:

- krzewy należy sadzić punktowo, rzędowo w uprzednio przygotowane rabaty zaprawione ziemią urodzajną na głębokości min. 30 cm lub z zaprawą dołów o wymiarach min. 30x30 cm lub zgodnie z parametrami określonymi w dokumentacji projektowej,
- Krzewy na skarpach sadzimy z punktową zaprawą dołów 30 x 30 cm
- sadzenie należy przeprowadzić niewielkimi partiami, na głębokości podobnej do tej na jakiej krzewy rosły w szkółce/w pojemnikach, należy delikatnie ugnieść i wyrównać ziemię wokół posadzonych roślin,
- po posadzeniu krzewy należy obficie podlać (minimum 5 l wody/roślinę),
- teren wokół roślin należy ściółkować 5 cm warstwą zrębków drzewnych, zostawiając wolną przestrzeń o średnicy 10cm wokół rośliny

5.3.3 Pielęgnacja po posadzeniu drzew, krzewów i pnączy

Pielęgnacja w okresie gwarancyjnym drzew i krzewów (w ciągu roku po posadzeniu) polega na:

- podlewaniu (nowo posadzone drzewa i krzewy powinny być nawadniane 3 razy w tygodniu w ciągu dwóch pierwszych tygodni po posadzeniu a następnie co tydzień lub dwa przez pierwszy sezon wegetacji),
- utrzymaniu przepuszczalnej wierzchniej warstwy ziemi wokół drzew i krzewów,
- odchwaszczaniu rabat i mis drzew,
- uzupełnianiu ściółki,
- usuwaniu odrostów korzeniowych i odpniowych,
- kontrolowaniu chorób i szkodników,
- poprawy struktury i wyglądu drzew i krzewów,
- wymianie uschniętych i uszkodzonych drzew i krzewów,
- regularne sprawdzanie mocowań posadzonych drzew, w tym wymianie zniszczonych wiązań i palików, oraz rozluźnianiu wiązań wraz z przyrostem pnia drzewa w celu uniknięcia otarcia pnia i wrastania taśmy w pień drzewa,
- wykonywaniu cięć
- sanitarnych, korygujących, prześwietlających, formujących i odmładzających, drzew i krzewów jeżeli zachodzi taka potrzeba,
- kształtowanie drzewa poprzez cięcia w taki sposób, aby nie utracić kształtu i rzeczywistego pokroju drzewa,
- utrzymanie korony drzewa w formie przewodnikowej,
- przycięciu złamanych, chorych lub krzyżujących się gałęzi (cięcia pielęgnacyjne i formujące),
- leczeniu uszkodzeń.

5.3.4 Zabezpieczenia podczas budowy

W czasie trwania budowy lub przebudowy dróg, ulic, placów, parkingów itp. w sąsiedztwie istniejących drzew, następuje pogorszenie warunków glebowych, co niekorzystnie wpływa na wzrost i rozwój tych drzew,

- pnie drzew na czas trwania prac budowlanych należy zabezpieczyć deskami i elementami gumowymi, amortyzującymi ewentualne uderzenia, deskowaniem skrzyniowym wiązaniem do drzewa powrozami, słomą oraz jutą,
- powierzchnie systemów korzeniowych drzew powinny być wygradzone tymczasowym ogrodzeniem wys. ok. 2m,
- wszystkie prace związane z budową nawierzchni w obrębie systemu korzeniowego drzew powinny być wykonane ręcznie z jak największą ostrożnością,
- wymianę górnej warstwy gleby, kształtowanie podbudowy, zmianę nawierzchni chodników należy wykonywać ręcznie, podczas suchej pogody,
- odsłonięta powierzchnia w zasięgu korzeni (przy zdejmowaniu nawierzchni, usuwaniu krawężników itp.) należy koniecznie przykryć wilgotną jutą do czasu ponownego montażu elementów,
- w przypadku wymiany nawierzchni na nową w obrębie trzykrotnej szerokości rzutu korony należy po zdjęciu starej nawierzchni natychmiast położyć nową,
- niedozwolone jest obniżanie lub podwyższanie poziomu gruntu w obrębie rzutu korony drzewa, gdyż prowadzi to do znacznego pogorszenia kondycji rośliny lub jej zamierania,
- wszystkie ingerencje w system korzeniowy, koronę drzewa oraz zmianę poziomu gruntu wokół drzewa musi być konsultowana z orborystą i zgłoszona do INTZ.

Nie dopuszcza się:

- składowania materiałów w obrębie systemu korzeniowego,
- długotrwałego odkrywania korzeni bez odpowiedniego ich zabezpieczenia,
- wbijania jakichkolwiek elementów (gwoździ, drutów, żerdzi, haków itp.) w pnie i korzenie drzew.

5.4 Trawniki

5.4.1 Zakładanie trawników na terenie płaskim

- teren pod trawniki musi być oczyszczony z gruzu i zanieczyszczeń,
- nowe trawniki na terenach zdegradowanych powinny zostać założone na warstwie nie mniej niż 10 cm warstwy ziemi urodzajnej
- siew powinien być wykonany w dni bezwietrzne,
- przed siewem ziemię należy wałować wałem gładkim, a potem wałem - kolczatką lub ziemię zagrabić,
- nasiona traw wymieszane z ziemią, wysiewane są w ilości od 4 kg na 100 m², (ilość nasion na terenie pochyłym powinna być o 50% większa), W celu równomiernego wysiewu należy użyć siewnika mechanicznego. Ze względu na równomierność wysiewu korzystne jest rozdzielenie wyliczonej dawki nasiona na dwie równe części: połowę wysiać w jednym kierunku, a drugą prostopadłe do pierwszego.

- po wysiewie nasion ziemia powinna być wałowana lekkim wałem w celu ostatecznego wyrównania i stworzenia dobrych warunków dla podsiąkania wody. Jeżeli przykrycie nasion nastąpiło przez wałowanie kolczatką, można nie stosować wału gładkiego,
- po wysianiu nasiona powinny znaleźć się na głębokości do 0,5 cm pod powierzchnią ziemi,
- mieszanka nasion trawnikowych może być gotowa lub wykonana wg składu uzgodnionego z Inspektorem.

5.4.2 Pielęgnacja trawników

Najważniejszym zabiegiem w pielęgnacji trawników jest koszenie:

- pierwsze koszenie powinno być przeprowadzone, gdy trawa osiągnie wysokość około 10 cm,
- pierwsze koszenie powinno skrócić trawę na nie więcej niż 1/3 jej wysokości,
- następne koszenia powinny się odbywać w takich odstępach czasu, aby wysokość trawy przed kolejnym koszeniem nie przekraczała wysokości 20 cm,
- wysokość trawy po skoszeniu nie może być niższa niż 5 cm,
- ostatnie, przedzimowe koszenie trawników powinno być wykonane z 1- miesięcznym wyprzedzeniem spodziewanego nastania mrozów (dla warunków klimatycznych Polski można przyjąć koniec października),
- koszenia trawników w całym okresie pielęgnacji powinny się odbywać często i w regularnych odstępach czasu, przy czym częstość koszenia i wysokość cięcia, należy uzależniać od gatunków wysianej trawy oraz uwarunkowań terenowych,
- chwasty trwale należy usuwać ręcznie,
- trawników na skarpach wokół zbiorników wodnych nie należy nawozić ze względu na bliską obecność wód powierzchniowych. Przedostanie się nawozu do stawu może prowadzić do eutrofizacji wody.

6 KONTROLA JAKOŚCI ROBÓT

6.1 Prace ziemne

Kontrola jakości robót w zakresie prac ziemnych polega na sprawdzeniu:

- wykonania wykopu i jego głębokości,
- przeprowadzenia prac agrotechnicznych,
- zaprawy rabat i trawników oraz wykonaniu pomiaru miąższości nawiezionej ziemi urodzajnej,
- jakości zastosowanej ziemi urodzajnej lub substratu.

Kontrola robót przy odbiorze zaprawionych rabat krzewów i bylin oraz dołów pod nasadzenia drzew:

- grubości warstwy zaprawionej rabaty ziemią urodzajną,
- wielkości zaprawionych dołów sadzonych drzew i jakości stosowanej ziemi urodzajnej.

6.2 Drzewa i krzewy

Kontrola robót w zakresie sadzenia i pielęgnacji drzew i krzewów polega na sprawdzeniu:

- wielkości zaprawionych dołów sadzonych drzew, jakość stosowanej ziemi urodzajnej
- przygotowania ziemi pod rabaty krzewów, tzn. grubości warstwy ziemi urodzajnej,
- zgodności realizacji obsadzenia z dokumentacją projektową w zakresie: wymiarów rabat, miejsca i metody sadzenia, rozmieszczenia i odległości sadzonych roślin, zastosowanych gatunków i odmian, materiału roślinnego w zakresie wymagań jakościowych i zgodności z wymogami jakościowymi Związku Szkółkarzy Polskich, oraz wymaganiami dokumentacji projektowej i ST,
- opakowania, przechowywania i transportu materiału roślinnego,
- odpowiednich terminów sadzenia,
- prawidłowości osadzenia pali drewnianych przy drzewach formy piennej i przymocowania do nich drzew, lub innych metod stabilizacji drzew,
- wykonania prawidłowych misek przy drzewach po posadzeniu i podlaniu,
- prawidłowego rozłożenia ściółki,
- prawidłowych cięć drzew i krzewów po posadzeniu,
- wymiany chorych, uszkodzonych, suchych i zdeformowanych drzew,
- zasilania nawozami mineralnymi.

Kontrola robót przy odbiorze posadzonych drzew i krzewów dotyczy:

- zgodności realizacji obsadzenia z dokumentacją projektową,
- zgodności posadzonych gatunków i odmian oraz ilości drzew i krzewów z dokumentacją projektową,
- wykonania misek przy drzewach,
- ściółkowania rabat,
- prawidłowości osadzenia palików do drzew i przywiązania do nich pni drzew (paliki prosto i mocno osadzone, mocowanie nienaruszone),
- jakości posadzonego materiału roślinnego.

6.3 Trawniki i łąki miejskie

Kontrola w czasie wykonywania trawników polega na sprawdzeniu:

- oczyszczenia terenu z gruzu i zanieczyszczeń,
- określenia ilości zanieczyszczeń (w m³),
- prawidłowego uwałowania terenu,
- zgodności składu gotowej mieszanki trawnikowej i łąki kwietnej z ustaleniami dokumentacji projektowej,
- gęstości zasiewu nasion,

- prawidłowej częstotliwości koszenia trawników i ich odchwaszczania,
- okresów podlewania, zwłaszcza podczas suszy,
- dosiewania płaszczyzn trawników o zbyt małej gęstości wykiełkowanych źdźbeł trawy.

Kontrola robót przy odbiorze trawników dotyczy:

- prawidłowej gęstości trawy (trawniki bez tzw. „łysin”),
- obecności gatunków niewysiewanych oraz chwastów.

6.4 Materiały wykończeniowe

- kontrola zgodności z dokumentacją projektową i przedmiarem robót.

7 WYMAGANIA DOTYCZĄCE PRZEDMIARU I OBMiaru ROBÓT

Ogólne zasady przedmiaru i obmiaru podano w ST „Wymagania ogólne” Kod CPV 45000000-7, pkt 7.

7.1 Jednostka obmiarowa

Jednostką obmiarową jest:

- szt. (sztuka) wykonania posadzenia drzewa i krzewów, traw ozdobnych, bylin, roślin jednorocznych, cebul, materiałów wykończeniowych,
- m³ – (metr sześcienny) wykonania korytowania pod nasadzenia z roślin, zrębków drzewnych, ziemi,
- m² – (metr kwadratowy) wykonania ściółkowania, zakładania trawników i zakładania łąk kwietnych.

8 SPOSÓB ODBIORU ROBÓT

Roboty uznaje się za wykonane zgodnie z dokumentacją projektową i specyfikacją techniczną i wymaganiami Inspektora Nadzoru, jeżeli wszystkie pomiary i badania z zachowaniem tolerancji wg pkt. 6 dały wyniki pozytywne.

9 PODSTAWA ROZLICZENIA ROBÓT

Cena wykonania jednego metra sześciennego wykopów obejmuje:

- prace pomiarowe i roboty przygotowawcze,
- oznakowanie robót,
- wykonanie wykopu z transportem urobku,
- wykonanie prac agrotechnicznych - spulchnienie gleby w wykopie na grubość 10-15 cm w miejscach późniejszych nasadzeń.

Cena wykonania jednego metra sześciennego rabat obejmuje:

- oznakowanie robót,
- nabycie i dostarczenie ziemi urodzajnej,
- zasypanie wykopu pod trawnik i rabatę ziemią urodzajną.

Cena posadzenia 1 sztuki drzewa, krzewu obejmuje:

- roboty przygotowawcze: wyznaczenie miejsc sadzenia,
- dostarczenie materiału roślinnego,
- posadzenie materiału roślinnego,
- mocowanie wiązań,
- przykrycie ściółką terenu pod wskazanymi w dokumentacji projektowej roślinami,
- prawidłowe przycięcie drzew i krzewów,
- pielęgnację posadzonych drzew: podlewanie, odchwaszczanie, ściółkowanie, nawożenie.

Cena wykonania 1 m² obsadzeń bylinami, trawami ozdobnymi, roślinami jednorocznymi i cebulami obejmuje:

- roboty przygotowawcze: wyznaczenie miejsc sadzenia,
- dostarczenie i zasadzenie materiału roślinnego zgodnie z dokumentacją projektową,
- posadzenie materiału roślinnego,
- przykrycie ściółką terenu pod wskazanymi w dokumentacji projektowej roślinami,
- pielęgnację: podlewanie, odchwaszczanie, nawożenie.

Cena 1 m² założenia i regeneracja trawnika lub założenie łąki kwietnej obejmuje:

- roboty przygotowawcze: oczyszczenie terenu, prace agrotechniczne,
- zakładanie trawników lub łąki kwietnej,
- pielęgnację trawników lub łąki kwietnej: podlewanie, koszenie, odchwaszczanie.

10 WYMAGANIA FORMALNE

10.1 Wymagania wobec wykonawców

- ubezpieczenie od odpowiedzialności cywilnej (OC) w zakresie wykonywanych robót o sumie ubezpieczenia zabezpieczającej wartość ewentualnych szkód i działań naprawczych.

10.2 Wymagania dotyczące osób kierujących pracami w terenach zielonych

- Wskazane jest, aby pracami w zakresie podstawowym kierowała osoba posiadająca wykształcenie minimum średnie kierunkowe z zakresu architektury krajobrazu lub ogrodnictwa oraz udokumentowany, minimum 5-letni staż pracy w terenach zieleni na stanowisku związanym z bieżącym utrzymaniem lub pielęgnacją zieleni.
- W przypadku kierowania pracami specjalistycznymi, polegającymi na pielęgnacji drzew dojrzałych i starszych wskazane jest, aby pracami tego typu kierowała osoba o wykształceniu wyższym kierunkowym (architektura krajobrazu, ogrodnictwo, ochrona środowiska, leśnictwo, biologia lub pokrewne), z ukończonym kursem specjalistycznym w zakresie pielęgnacji drzew (arborysta) oraz posiadająca udokumentowane, minimum 5-letnie doświadczenie zawodowe przy pielęgnacji drzew.
- W przypadku kierowania pracami specjalistycznymi, polegającymi na rewaloryzacji zabytkowych założeń parkowych, osoba wykonująca tę pracę musi spełniać wymogi określone w art. 37b ust. 1 ustawy z dnia 23.07.2003 r. o ochronie zabytków i opiece nad zabytkami (Dz. U. z 2018 poz. 2067). Wskazane jest, aby osoba ta posiadała udokumentowane, minimum 5-letnie doświadczenie zawodowe związane z bieżącym utrzymaniem lub pielęgnacją lub zakładaniem/rewaloryzacją terenów zieleni.