

Urząd Gminy Lubaczów	
WPŁYNEŁO	
Data	06.03.2024
L.dz.	3860
Podpis	DECYZJA NR 83/2024

Lubaczów, dnia 06.03.2024 r.

Na podstawie art. 28, art. 33 ust. 1, art. 34 ust. 4, art. 36 ustawy z dnia 7 lipca 1994 r. - *Prawo budowlane* (t.j. Dz.U. z 2023 r., poz. 682 z późn. zm.) oraz na podstawie art. 104 ustawy z dnia 14 czerwca 1960 r. - *Kodeks postępowania administracyjnego* (t.j. Dz.U. z 2023 r., poz. 775 z późn. zm.), po rozpatrzeniu wniosku o pozwolenie na budowę z dnia 25 stycznia 2024 r., ~~zatwierdzam projekt zagospodarowania działki oraz projekt architektoniczno-budowlany i udzielam pozwolenia na budowę dla:~~

Gminy Lubaczów
ul. Jasna 1, 37-600 Lubaczów,

obejmującego:

- **wykonanie prac remontowo-konserwatorskich nagrobka Teodora Dopiry zlokalizowanego na cmentarzu grekokatolickim na działce o nr ewid. gruntów: 1273 położonej w miejscowości Basznia Dolna, gmina Lubaczów,**

wg projektu opracowanego przez projektanta:

- inż. Zygmunta Motykę - posiadającego uprawnienia budowlane do projektowania w specjalności konstrukcyjno-budowlanej, nr upr. WBPP/ZNB/IUB/79/3.17/52/82 i sporządzania projektów architektonicznych i konstrukcyjnych obiektów budowlanych o prostej architekturze, nr upr. 409/68, będącego członkiem Podkarpackiej Okręgowej Izby Inżynierów Budownictwa o numerze ewidencyjnym: PDK/BO/0286/02,

z zachowaniem następujących warunków, wynikających z art. 36 ust. 1 pkt 1 – 4 oraz art. 42 - 46 ustawy z dnia 7 lipca 1994 r. – *Prawo budowlane*:

1. Szczególne warunki zabezpieczenia terenu budowy i prowadzenia robót budowlanych:
 - a) przy wykonywaniu robót budowlanych stosować wyłącznie materiały dopuszczone do obrotu i stosowania w budownictwie w myśl art. 10 ustawy – *Prawo budowlane*,
 - b) roboty budowlane należy wykonać zgodnie z obowiązującymi warunkami techniczno-budowlanymi, przepisami bhp i ppoż. oraz nie naruszając praw osób trzecich,
 - c) prace prowadzić zgodnie z:
 - warunkami zawartymi w decyzji Nr 29/2022 Podkarpackiego Wojewódzkiego Konserwatora Zabytków z dnia 28 listopada 2022 r., znak: IRN-I.5144.80.2022.MO,
 - uzgodnionym programem „Program prac konserwatorskich Nagrobek Teodora Dopiry na cmentarzu grekokatolickim w Baszni Dolnej, gm. Lubaczów” opracowanym przez mgr Barbarę Woch.
2. ~~Czas użytkowania tymczasowych obiektów budowlanych:~~
3. ~~Terminy rozbiórki:~~
 - 1) ~~istniejących obiektów budowlanych nieprzewidzianych do dalszego użytkowania:~~
 - 2) ~~tymczasowych obiektów budowlanych:~~
4. Szczegółowe wymagania dotyczące nadzoru na budowie:

Inwestor jest zobowiązany do ustanowienia inspektora nadzoru inwestorskiego zgodnie z § 2 ust. 1 pkt 2 rozporządzenia Ministra Infrastruktury z dnia 19 listopada 2001 r. – w sprawie rodzajów obiektów budowlanych, przy których realizacji wymagane jest ustanowienie inspektora nadzoru inwestorskiego (Dz.U. z 2001r., Nr 138, poz. 1554).

Uzasadnienie

Na podstawie art. 107 § 4 ustawy *Kodeks postępowania administracyjnego* odpstępuję od uzasadniania decyzji, gdyż w całości uwzględniłam żądanie strony.

Zgodnie z art. 127 § 1a ustawy *Kodeks postępowania administracyjnego* informuję, że decyzja wydana w pierwszej instancji, od której uzasadnienia organ odstąpił z powodu uwzględnienia w całości żądania strony, jest ostateczna. Na podstawie art. 50 § 1 ustawy z dnia 30 sierpnia 2002 r. - *Prawo o postępowaniu przed sądami administracyjnymi* (t.j. Dz.U. z 2023 r., poz. 259 ze zm.), od niniejszej decyzji przysługuje skarga do Wojewódzkiego Sądu Administracyjnego w Rzeszowie w terminie 30 dni od dnia jej doręczenia zgodnie z art. 54 § 1 ww. ustawy, skargę do sądu administracyjnego wnosi się za pośrednictwem organu, którego działanie jest przedmiotem skargi.

Oplata skarbową
Na podstawie art. 7 pkt 3 ustawy z dnia
16 listopada 2006r. - o opłacie skarbowej
/t.j. Dz. U. z 2023 r., poz. 2111/- zwalnia się od
opłaty skarbowej jednostki samorządu terytorialnego



Z up. Starosty

inż. Józef Marasymowicz
Główny specjalista w Wydziale Architektury,
Budownictwa, Drogownictwa,
i Rozwoju Gospodarczego

(pieczęć imienna i podpis osoby upoważnionej
do wydania decyzji)

Decyzja niniejsza stała się ostateczna

dnia ... 6.03.2024 r.

Lubaczów, dnia 6.03.2024r

Podpis

Z up. Starosty

inż. Paulina Popel
Główny specjalista w Wydziale Architektury,
Budownictwa, Drogownictwa,
i Rozwoju Gospodarczego

Otrzymują (za zwrotnym potwierdzeniem odbioru):

1. **Gmina Lubaczów, ul. Jasna 1, 37-600 Lubaczów.**

Otrzymują do wiadomości:

2. Powiatowy Inspektorat Nadzoru Budowlanego w Lubaczowie.
3. a/a - Wydział Architektury, Budownictwa, Drogownictwa i Rozwoju Gospodarczego.
JH - 06.03.2024 r.

Informacja o niniejszej decyzji oraz o możliwości zapoznania się z dokumentacją sprawy, w tym z uzgodnieniem regionalnego dyrektora ochrony środowiska i opinią inspektora sanitarnego, podlega podaniu do publicznej wiadomości zgodnie z art. 95 ust. 3 ustawy z dnia 3 października 2008r. - o udostępnianiu informacji o środowisku i jego ochronie, udziale społeczeństwa w ochronie środowiska oraz o ocenach oddziaływania na środowisko (Dz. U. z 2022 r., poz. 1029).

Informacja o niniejszej decyzji i możliwościach zapoznania się z jej treścią oraz dokumentacją sprawy podlega podaniu do publicznej wiadomości zgodnie z art. 72 ust. 6 ustawy z dnia 3 października 2008r. - o udostępnianiu informacji o środowisku i jego ochronie, udziale społeczeństwa w ochronie środowiska o ocenach oddziaływania na środowisko (Dz. U. z 2022 r., poz. 1029).

Pouczenie

1. Inwestor jest obowiązany zawiadomić organ nadzoru budowlanego oraz projektanta sprawującego nadzór nad zgodnością realizacji budowy z projektem o zamierzonym terminie rozpoczęcia robót budowlanych, dla których wymagane jest uzyskanie decyzji o pozwoleniu na budowę, dokonanie zgłoszenia budowy, o której mowa w art. 29 ust. 1 pkt 1-4, lub dokonanie zgłoszenia instalowania, o którym mowa w art. 29 ust. 3 pkt 3 lit. d. Do zawiadomienia organu nadzoru budowlanego o zamierzonym terminie rozpoczęcia robót budowlanych inwestor dołącza:
 - 1) informację wskazującą imiona i nazwiska osób, które będą sprawować funkcję:
 - a) kierownika budowy – w przypadku robót budowlanych wymagających ustanowienia kierownika budowy,
 - b) inspektora nadzoru inwestorskiego, jeżeli został on ustanowiony oraz w odniesieniu do tych osób dołącza kopie zaświadczeń, o których mowa w art. 12 ust. 7, wraz z kopiami decyzji o nadaniu uprawnień budowlanych w odpowiedniej specjalności;
 - 2) oświadczenie lub kopię oświadczenia projektanta i projektanta sprawdzającego o sporządzeniu projektu technicznego, dotyczącego zamierzenia budowlanego zgodnie z obowiązującymi przepisami, zasadami wiedzy technicznej, projektem zagospodarowania działki lub terenu oraz projektem architektoniczno-budowlanym oraz rozstrzygnięciami dotyczącymi zamierzenia budowlanego.
2. Do użytkowania obiektu budowlanego, na budowę, którego wymagane jest pozwolenie na budowę, można przystąpić po zawiadomieniu właściwego organu nadzoru budowlanego o zakończeniu budowy, jeżeli organ ten, w terminie 14 dni od dnia doręczenia zawiadomienia, nie zgłosi sprzeciwu w drodze decyzji art. 54 ustawy z dnia 7 lipca 1994r. - *Prawo budowlane*. Przed przystąpieniem do użytkowania obiektu budowlanego inwestor jest obowiązany uzyskać decyzję o pozwoleniu na użytkowanie, jeżeli na budowę obiektu budowlanego jest wymagane pozwolenie na budowę i jest on zaliczony do kategorii: V, IX-XVI, XVII (z wyjątkiem warsztatów rzemieślniczych, stacji obsługi pojazdów, myjni samochodowych i garaży do pięciu stanowisk włącznie), XVIII (z wyjątkiem obiektów magazynowych: budynki składowe, chłodnie, hangary i wiaty, a także budynków kolejowych: nastawnie, podstacje trakcyjne, lokomotywnie, wagonownie, strażnice przejazdowe i myjnie taboru kolejowego), XX, XXII (z wyjątkiem placów składowych, postojowych i parkingów), XXIV (z wyjątkiem stawów rybnych), XXVII (z wyjątkiem jazów, wałów przeciwpowodziowych, opasek i ostróg brzegowych oraz rowów melioracyjnych), XXVIII-XXX - art. 55 ust. 1 ustawy z dnia 7 lipca 1994r. - *Prawo budowlane*.
3. Inwestor może przystąpić do użytkowania obiektu budowlanego przed wykonaniem wszystkich robót budowlanych pod warunkiem uzyskania decyzji na użytkowanie wydanej przez właściwy organ nadzoru budowlanego - art. 55 ust. 1 pkt 3 ustawy z dnia 7 lipca 1994r. - *Prawo budowlane*.
4. Inwestor zamiast dokonania zawiadomienia o zakończeniu budowy może wystąpić z wnioskiem o wydanie decyzji o pozwoleniu na użytkowanie - art. 55 ust. 2 ustawy z dnia 7 lipca 1994r. - *Prawo budowlane*.
5. Przed wydaniem decyzji w sprawie pozwolenia na użytkowanie obiektu budowlanego właściwy organ nadzoru budowlanego przeprowadzi obowiązkową kontrolę budowy, zgodnie z art. 59a ustawy z dnia 7 lipca 1994r. - *Prawo budowlane*. Wniosek o udzielenie pozwolenia na użytkowanie stanowi wezwanie właściwego organu do przeprowadzenia obowiązkowej kontroli budowy - art. 55 ust. 6 ustawy z dnia 7 lipca 1994r. - *Prawo budowlane*.

PROJEKT ROBÓT BUDOWLANYCH

OBIEKT BUDOWLANY

Egz. 2

Nazwa obiektu:	Nagrobek Teodora Dopiry na cmentarzu greckokatolickim w Baszni Dolnej – prace remontowo-konserwatorskie
Kategoria obiektu:	VIII
Adres obiektu:	Basznia Dolna, pow. lubaczowski, woj. Podkarpackie
Jednostka ewidencyjna:	180904_2 Lubaczów
Obręb ewidencyjny:	0002 Basznia Dolna
Numery działek:	1273

INWESTOR

Nazwa:	Gmina Lubaczów
Adres:	ul. Jasna 1 37-600 Lubaczów

JEDNOSTKA PROJEKTOWA

Nazwa:	INVENT
Adres:	ul. Obrońców Lwowa 3 37-600 Lubaczów

PROJEKTANCI

Imię i nazwisko	Nr uprawnień	Specjalność	Data oprac.	Podpis
BRANŻA – ARCHITEKTONICZNA, KONSTRUKCYJNO BUDOWLANA				
inż. Zygmunt Motyka	409/68, WBPP/ZNB/IUB/79/ 3.17/52/82	architektura i konstrukcja	02 2024	
BRANŻA SANITARNA				
-	-	-	-	-
BRANŻA ELEKTRYCZNA				
-	-	-	-	-
OPRACOWAŁ				
mgr inż. Paweł Starczak	-----	konstrukcyjno- budowlana	02-2024	

SPIS ZAWARTOŚCI

1. Projekt zagospodarowania terenu 2. Projekt architektoniczno-budowlany 3. Wykaz załączonych do projektu wymaganych przepisami szczególnymi uzgodnień, pozwoleń lub opinii, o których mowa w art. 33 ust. 2 pkt 1 ustawy oraz w zależności od potrzeb – w przypadku drogi krajowej lub wojewódzkiej – oświadczenia właściwego zarządcy drogi o możliwości połączenia działki z drogą, zgodnie z przepisami o drogach publicznych	
---	--

SPIS TREŚCI

Starostwo Powiatowe
w Lubaczowie
ul. Jasna 1
37-600 Lubaczów

I.	Karta tytułowa projektu	str. 1
1.	Spis treści	str. 2
II.	Dokumenty dołączone do projektu	str. 3-11
1.	Kopia decyzji o nadaniu projektantom uprawnień budowlanych w odpowiedniej specjalności	str. 3-4
2.	Kopia zaświadczenia o przynależności projektantów do właściwej izby samorządu Zawodowego	str. 5
3.	Kopia mapy ewidencyjnej	str. 6
4.	Kopia mapy zasadniczej	str. 7
5.	Wypis z rejestru gruntów	str. 8
6.	Decyzja Podkarpackiego wojewódzkiego Konserwatora Zabytków IRN-I.5144.80.2022.MO	str. 9-11
7.	Oświadczenie projektantów o sporządzeniu projektu zagospodarowania terenu zgodnie z obowiązującymi przepisami i zasadami wiedzy technicznej	str. 12
	Część opisowa projektu	str. 13-14
1.	Podstawy formalno - prawne.....	str. 13
2.	Inwestor	str. 13
3.	Lokalizacja	str. 13
4.	Zakres opracowania.....	str. 13
5.	Stan istniejący	str. 13
6.	Oddziaływanie inwestycji na otoczenie	str. 14
7.	Uwagi realizacyjne dla inwestycji	str. 14
1.	Plan sytuacyjny terenu - rys. PZ-1	str. 15

WOJEWODA PRZEMYSKI
(pieczęć)

Przemyśl, dnia 12.06. 1982 r.

Nr WBPP/ZNB/IUB/79 /3.17/52/82

**DECYZJA O STWIERDZENIU PRZYGOTOWANIA ZAWODOWEGO
do pełnienia samodzielnych funkcji technicznych w budownictwie**

Na podstawie § 2 ust. 1, pkt. 1, § 5 ust. 1, i § 13 ust. 1 pkt. 1, 2 lit. -
pkt. 1, § 7

rozporządzenia Ministra Gospodarki Terenowej i Ochrony Środowiska z dnia 20 lutego 1975 r.

w sprawie samodzielnych funkcji technicznych w budownictwie (Dz.U. Nr 8, poz. 46) stwierdza się, że:

Obywatel(ka) Zygmunt Motyka s. Ludwika
(imię i nazwisko)

Inżynier budownictwa lądowego
(tytuł naukowy - zawodowy)

urodzony(a) dnia 13 lipca 1941 r. w Bruśnie Nowym

posiada przygotowanie zawodowe upoważniające do wykonywania samodzielnej funkcji

projektanta, kierownika budowy i robót
(rodzaj funkcji)

w specjalności architektonicznej, konstrukcyjno-budowlanej
(rodzaj specjalności techniczno-budowlanej)

w zakresie projektowania w specjalności konstrukcyjno-budowlanej oraz
pełnienia samodzielnej funkcji kierownika budowy i robót w obu specjalnościach:

Budownictwo miejskie i przemysłowe
(specjalizacja zawodowa)

MA-BUA-14 zm. 4264 WA/Kw - DZG, 1501-1-489, 26.09.79. 4.500 A4

PREZYDIUM
WOJEWÓDZKIEJ RADY NARODOWEJ
WYDZIAŁ BUDOWNICTWA,
URBANISTYKI I ARCHITEKTURY
W RZESZOWIE

Rzeszów, dnia 13 grudnia 1968 r.

Nr ewid. uprawn. 100/68

UPRAWNIENIA BUDOWLANE

Na podstawie art. 18, art. 19 ust. 1 pkt 1 i art 20 ust. 1 ustawy z dnia 31 stycznia 1961 r.
— prawo budowlane (Dz. U. nr 7, poz. 46) oraz § 29 i § 11 ust. 1 pkt. 2
rozporządzenia Przewodniczącego Komitetu Budownictwa, Urbanistyki i Architektury z dnia
10 września 1962 r w sprawie kwalifikacji fachowych osób wykonujących funkcje techniczne
w budownictwie powszechnym (Dz. U. nr 53, poz. 266)

Ob. Zygmunt M O T Y K A

technik budowlany

urodzony dnia 13 lipca 1941 r. m.ur. Brusno Nowe pow. Lubaczów

otrzymuje

w specjalności architektonicznej i konstrukcyjno - inżynierskiej
uprawnienia budowlane do 2/ kierowania robotami budowlanymi w zakresie
ustalonym w pkt. 1 oraz sporządzania projektów architektonicznych
i konstrukcyjnych obiektów budowlanych o prostej architekturze
/ § 1 ust. 3 / z wyjątkiem obiektów o skomplikowanej konstrukcji.-

102/65
13.III.1965 r.

(pieczęć okrągła)

Z - CA KIEROWNIKA WYDZIAŁU

Mgr. Zygmunt Rozdrowski
Inż. architekt

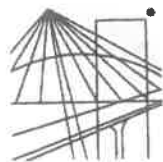

PODKARPACKA
OKRĘGOWA
IZBA
INŻYNIERÓW
BUDOWNICTWA

Rzeszów, 2021-12-14

(miejscowość, data)

Zaświadczenie

Pan/Pani **Zygmunt Motyka**

miejsce zamieszkania **Os. Jagiellonów 10/25**

..... **37-600 Lubaczów**

jest członkiem Podkarpackiej Okręgowej Izby Inżynierów
Budownictwa o numerze ewidencyjnym **PDK/BO/0286/02**

i posiada wymagane ubezpieczenie od odpowiedzialności
cywilnej.

Niniejsze zaświadczenie ważne jest

od dnia **2022-01-01** do dnia **2022-12-31**

Podpisany
Przewodniczący Rady
Podkarpackiej Okręgowej
Izby Inżynierów Budownictwa
.....
Przewodniczący

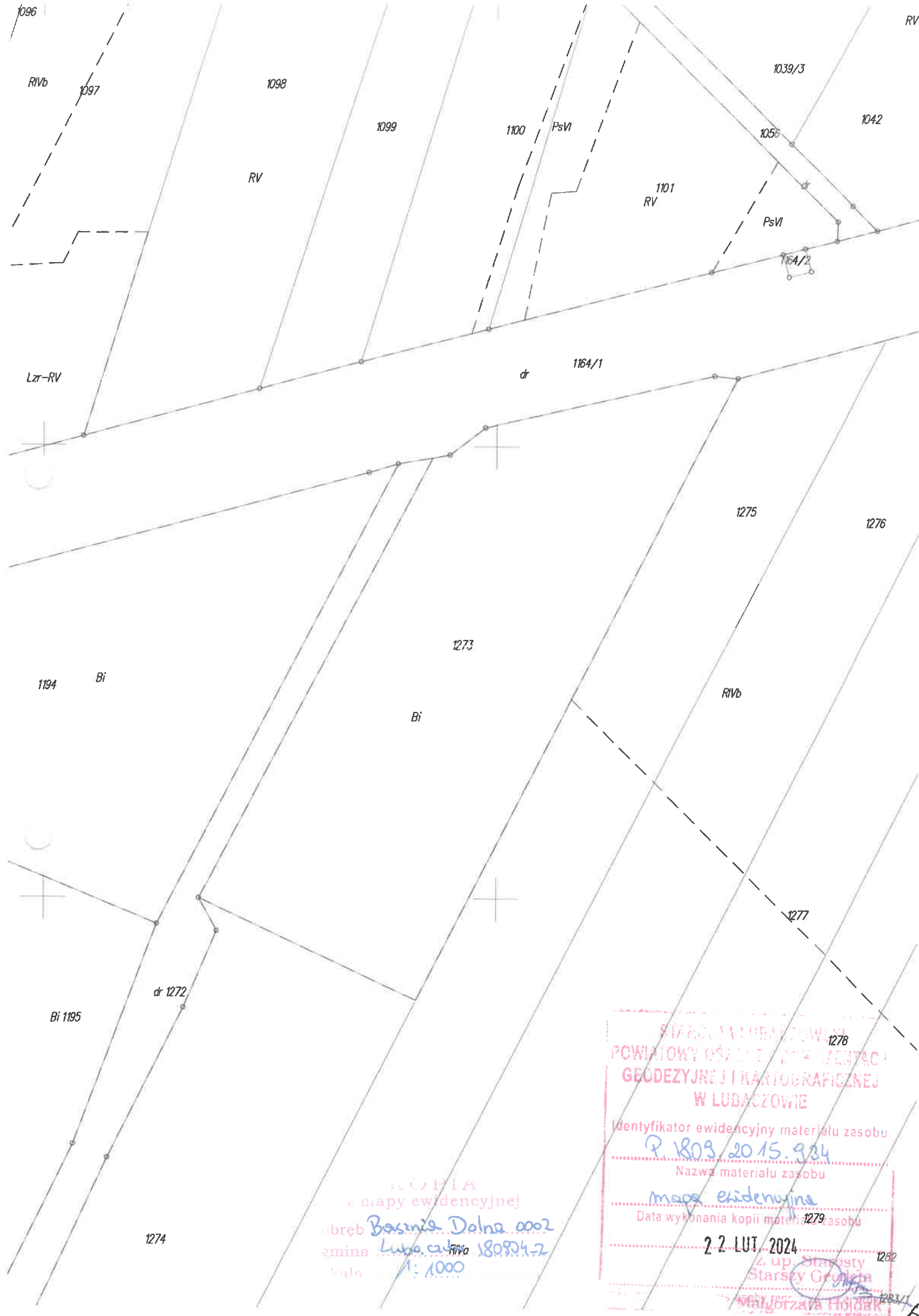

KOPIA
z mapy ewidencyjnej
obręb **Basenia Dolna 0002**
gmina **Lubaczów** NrBa **180904-2**
skala **1:1000**

STAROSTA LUBACZOWSKI	
POWIATOWY URZĄD EVIDENCJI	
GEODEZYJNEJ I KARTOGRAFICZNEJ	
W LUBACZOWIE	
Identyfikator ewidencyjny materiału zasobu	
P 1809.2015.934	
Nazwa materiału zasobu	
mapa ewidencyjna	
Data wykonania kopii materiału zasobu	
2 2 LUT 2024	
Z up. Starosta	
Stary Grzegorz	
Wojciech Hoidal	

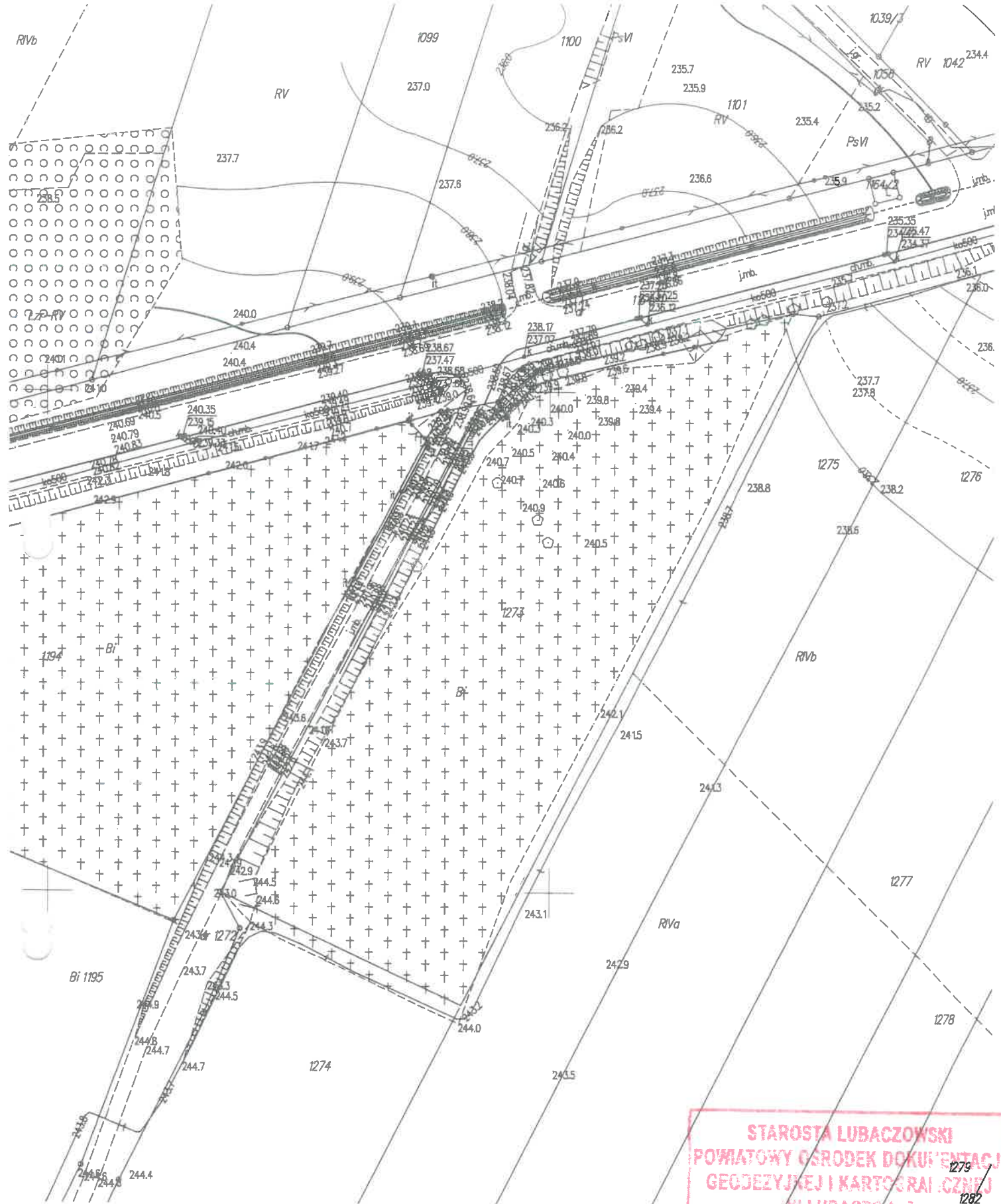

STAROSTA LUBACZOWSKI
POWIATOWY OŚRODEK DOKUMENTACJI
GEODEZYJNEJ I KARTOGRAFICZNEJ
W LUBACZOWIE

Identyfikator ewidencyjny materiału zasobu
PIRLOS 2015 964

Nazwa materiału zasobu
mapa Zasobów

Data wykonania kopii materiału zasobu
2021-01-16

z up. Starzyszy
Starzyszy

imię, nazwisko, podpis osoby reprezentującej organ

KOPIA
 z mapy zasadniczej
 ohręb **Basenia Dohna**
 arkusz **8127.14.01.7**
 skala **1:10000**

.....
(nazwa organu wydającego dokument)

Województwo : **podkarpackie**
Powiat : **lubaczowski**
Jednostka ewidencyjna : **180904_2 LUBACZÓW**
Obręb : **0002 BASZNIA DOLNA**

Nr kancelaryjny :

UPROSZCZONY WYPIS Z REJESTRU GRUNTÓW

z dnia: 23.02.2024

Jednostka rejestrowa : **G.10**

Lp	Podmiot ewidencyjny	Charakter własności / władania	Udział
1	GINA LUBACZÓW UL. JASNA 1; 37-600 LUBACZÓW;	Własność	1/1

Numer działki	Położenie działki	Opis użytku	Oznaczenie użytków i konturów klasyfikac.	Pow. użytku [ha]	Pow. działki [ha]	Nr KW lub inny dokument własności
1273		inne tereny zabudowane	Bi	0,7085	0,7085	PR1L/00015662/2

Id działki: **180904_2.0002.1273**

Razem powierzchnia działek :

0,7085 ha

Słownie : siedem tysięcy osiemdziesiąt pięć m. kwadr.

Wypis zawiera dane według stanu na dzień : 23.02.2024

Sporządził : Aleksandra Grzelak

23.02.2024

(imię i nazwisko osoby reprezentującej organ

L ks.zam. **ODG-F. 4021. 446. 2024**

Stwierdza się zgodność z operatem
ewidencji gruntów i budynków.

Lubaczów, dn **23.02. 2024**

Z up. Starosty
Starszy Geodeta
Margareta Hojda

17648

DECYZJA NR 29/2022

Na podstawie art. 6 ust. 1 pkt 2a, art. 7 pkt 1, oraz art. 36 ust. 1 pkt 3, art. 36 ust. 3, art. 89 pkt 2 oraz art. 93 ust. 1 ustawy z dnia 23 lipca 2003 r. o ochronie zabytków i opiece nad zabytkami (t.j. Dz. U. 2022, poz. 840 z późn. zm.), art. 104 Kodeksu postępowania administracyjnego (Dz. U. 2021, poz. 735 z późn. zm.), a także § 12 rozporządzenia Ministra Kultury i Dziedzictwa Narodowego z dnia 2 sierpnia 2018 r. w sprawie prowadzenia prac konserwatorskich, prac restauratorskich i badań konserwatorskich przy zabytku wpisanym do rejestru zabytków albo na Listę Skarbów Dziedzictwa oraz robót budowlanych, badań architektonicznych i innych działań przy zabytku wpisanym do rejestru zabytków, a także badań archeologicznych i poszukiwań zabytków (Dz.U. z 2021, poz. 81), po rozpatrzeniu wniosku Gminy Lubaczów, ul. Jasna 1, 37-600 Lubaczów, sprawie wydania pozwolenia na wykonanie prac konserwatorskich nagrobka Teodora Dopiry zlokalizowanego na cmentarzu greckokatolickim w Baszni Dolnej na dz. nr 1273, obr. Basznia Dolna

pozwalam

Gminie Lubaczów, ul. Jasna 1, 37-600 Lubaczów na wykonanie prac konserwatorskich nagrobka Teodora Dopiry zlokalizowanego na cmentarzu greckokatolickim w Baszni Dolnej na dz. nr 1273, obr. Basznia Dolna, zgodnie z programem: „Program prac konserwatorskich Nagrobek Teodora Dopiry na cmentarzu greckokatolicki w Baszni Dolnej /Gmina Lubaczów/”, opracowanym przez mgr Barbarę Woch, stanowiącym integralną część niniejszego pozwolenia.

Informuje się ponadto, że postępowanie w sprawie wydanego pozwolenia może zostać wznowione, a następnie pozwolenie może zostać cofnięte lub zmienione na podstawie art. 47 ustawy z dnia 23 lipca 2003 r. o ochronie zabytków i opiece nad zabytkami.

Niniejsze pozwolenie zachowuje ważność do dnia 31 grudnia 2025 roku.

Pozwolenie wydaje się z następującymi warunkami:

1. Kierowania pracami konserwatorskimi i restauratorskimi albo samodzielnego ich wykonywania przez osobę spełniającą wymagania, o których mowa odpowiednio w art. 37a ust.1 i 2, ustawy z dnia 23 lipca 2003 r. (Osoba, która ukończyła studia drugiego stopnia lub jednolite studia magisterskie, w zakresie konserwacji i restauracji dzieł sztuki lub konserwacji zabytków oraz która po rozpoczęciu studiów drugiego stopnia lub po zaliczeniu szóstego semestru jednolitych studiów magisterskich przez co najmniej 9 miesięcy brała udział w pracach konserwatorskich, pracach restauratorskich lub badaniach konserwatorskich, prowadzonych przy zabytkach wpisanych do rejestru, inwentarza muzeum będącego instytucją kultury. W dziedzinach nieobjętych programem studiów wyższych, o których mowa w ust. 1, pracami konserwatorskimi, pracami restauratorskimi lub badaniami konserwatorskimi, prowadzonymi przy zabytkach wpisanych do rejestru albo na Listę Skarbów Dziedzictwa, kieruje osoba, która posiada: 1) świadectwo ukończenia szkoły średniej zawodowej oraz tytuł zawodowy albo wykształcenie średnie lub średnie branżowe i dyplom potwierdzający posiadanie kwalifikacji zawodowych w zawodach odpowiadających danej dziedzinie lub 2) dyplom

- mistrza w zawodzie odpowiadającym danej dziedzinie— oraz która przez co najmniej 4 lata brała udział w pracach konserwatorskich, pracach restauratorskich lub badaniach konserwatorskich, prowadzonych przy zabytkach wpisanych do rejestru, na Listę Skarbów Dziedzictwa, do inwentarza muzeum będącego instytucją kultury.
2. Przekazania wojewódzkiemu konserwatorowi zabytków nie później niż w terminie 14 dni przed dniem rozpoczęcia prac albo badań, a w toku prac albo badań na 14 dni przed dokonaniem zmiany osoby kierującej pracami konserwatorskimi i restauratorskimi albo samodzielnie je wykonującej,
 - imienia, nazwiska i adresu osoby kierującej pracami konserwatorskimi i restauratorskimi albo samodzielnie je wykonującej,
 - dokumentów potwierdzających spełnianie przez tę osobę wymagań, o których mowa odpowiednio w art. 37a ust. 1 i 2, art. 37b ust. 1 i 3 albo art. 37d ust. 1 ustawy,
 - oświadczenia osoby kierującej pracami konserwatorskimi i restauratorskimi albo samodzielnie je wykonującej o przyjęciu przez tę osobę obowiązku kierowania tymi pracami albo samodzielnego ich wykonywania.
 3. Zawiadomienia wojewódzkiego konserwatora zabytków o terminie rozpoczęcia i zakończenia wskazanych w pozwoleniu prac.
 4. Zawiadomienia wojewódzkiego konserwatora zabytków o terminie podjęcia określonych czynności związanych z wydanym pozwoleniem, przynajmniej 3 dni przed rozpoczęciem tych czynności.
 5. Niezwłocznego zawiadomienia wojewódzkiego konserwatora zabytków o zagrożeniach lub nowych okolicznościach ujawnionych w trakcie prowadzenia wskazanych w pozwoleniu prac.
 6. Podjęcia innych działań, które zapobiegą uszkodzeniu lub zniszczeniu zabytku –
 - **dokonywania odbiorów częściowych i końcowego wykonanych prac konserwatorskich z udziałem wojewódzkiego konserwatora zabytków;**
 - prowadzenia dokumentacji przebiegu wskazanych w pozwoleniu prac oraz opracowania wyników tych badań, w sposób umożliwiający jednoznaczną identyfikację i dokładną lokalizację przestrzenną wszystkich czynności, użytych materiałów oraz dokonanych odkryć i przekazania jej wojewódzkiemu konserwatorowi zabytków w terminie 3 miesięcy od dnia zakończenia tych prac;
 - opracowania sposobu postępowania z zabytkiem po zakończeniu wskazanych w pozwoleniu prac albo badań i przekazania tego opracowania wojewódzkiemu konserwatorowi zabytków w terminie 3 miesięcy od dnia zakończenia tych prac.

UZASADNIENIE

Nagrobek Teodora Dopiry zlokalizowany jest na terenie nieużytkowanego cmentarza w Baszni Dolnej i podobnie jak niemal wszystkie nagrobki tej nekropolii reprezentuje nurt kamieniarstwa bruśnieńskiego. Analiza stylistyczna – porównawcza z innymi obiektami każe przypisać autorstwo pomnika Wasyłowi Gudzowi, znanemu artyście ludowemu z Sieniawki.

Głównym problemem konserwatorskim nagrobka są nawarstwienia biologiczne w postaci pleśni, mchów i porostów, które wpływają negatywnie zarówno na stan techniczny kamienia jak i estetykę. Ponadto obserwuje się spudrowanie i osypywanie materiału oraz zawilgocenie w partii fundamentowej. Zabiegi przedstawione w programie postępowania konserwatorskiego mają na celu usunięcie źródła podciągania kapilarnego poprzez wykonanie nowych fundamentów i izolacji poziomej, konsolidacji kamienia oraz oczyszczenia z nawarstwień biologicznych. Biorąc pod uwagę powyższe należało orzec jak w sentencji.

Przywołanie przepisów art. 6 ust. 1, pkt 2a, art. 7 pkt 1, ustawy z dnia 23 lipca 2003 r. o ochronie zabytków i opiece nad zabytkami określa zakres przedmiotowy ochrony konserwatorskiej. Art. 36 ust. 1 pkt 1 ustawy o ochronie zabytków i opiece nad zabytkami powołano, gdyż zezwolenie dotyczy prac powodujących zmiany w zabytku wpisanym do rejestru zabytków **B – 1013 z dnia listopada 2021 r.**

Powołanie przepisów art. 89 pkt 2, art. 93 ust. 1 tejże ustawy znajduje podstawę w zakresie właściwości miejscowej, rzeczowej i instancyjnej Wojewódzkiego Konserwatora Zabytków do rozpoznania niniejszej sprawy. Powołanie przepisów § 12 rozporządzenia Ministra Kultury i Dziedzictwa Narodowego z dnia 2 sierpnia 2018 r. w sprawie prowadzenia prac konserwatorskich, prac restauratorskich i badań konserwatorskich przy zabytku wpisanym do rejestru zabytków albo na Listę Skarbów Dziedzictwa oraz robót budowlanych, badań architektonicznych i innych działań przy zabytku wpisanym do rejestru zabytków, a także badań archeologicznych i poszukiwań zabytków uzasadnia obowiązek uzyskania przez właściciela pozwolenia w formie decyzji i precyzuje treść tego pozwolenia. Art. 104 Kpa powołano, gdyż decyzja załatwia przedmiotową sprawę.

Od niniejszej decyzji przysługuje Stronom - na podstawie art. 127 § 1 i art. 129 § 1 i 2 Kpa za moim pośrednictwem, odwołanie do Ministra Kultury i Dziedzictwa Narodowego w Warszawie w terminie 14 dni od daty jej doręczenia. Na podstawie art. 127a § 1 i 2 kpa informuję, że w trakcie biegu terminu wniesienia odwołania strona może zrzec się prawa do wniesienia odwołania wobec organu administracji publicznej, który wydał decyzję; z dniem doręczenia organowi administracji publicznej oświadczenia o zrzeczeniu się prawa do wniesienia odwołania przez ostatnią ze stron postępowania, decyzja staje się ostateczna i prawomocna.



Podkarpacki Wojewódzki
Konserwator Zabytków

Beata Kot

Otrzymują:

1. Gmina Lubaczów, ul. Jasna 1, 37-600 Lubaczów + zał.

Do wiadomości:

1. T.O. + zał.
2. A/a- Wojewódzki Urząd Ochrony Zabytków, ul. Jagiellońska 29, 37-700 Przemyśl + zał.

OŚWIADCZENIE PROJEKTANTÓW

o sporządzeniu projektu zgodnie z obowiązującymi przepisami oraz zasadami wiedzy technicznej

Na podstawie art. 34 ust. 3d pkt 3 ustawy z dnia 7 lipca 1994r. - Prawo budowlane (tekst jedn. Dz. U. z 2020r. poz. 1333 z późn. zm.).

Ja niżej podpisany oświadczam, że projekt budowlany dotyczący inwestycji:

"Prace remontowo - konserwatorskie nagrobka Teodora Dopiry na cmentarzu greckokatolickim w Baszni Dolnej"

Adres: działka nr 1273, obręb 0002 Basznia Dolna,
Miejscowość: Opaka, gmina Lubaczów, powiat lubaczowski,
województwo podkarpackie

Inwestor: Gmina Lubaczów
ul. Jasna 1
37-600 Lubaczów

został opracowany kompletnie i jest zgodny z obowiązującym prawem oraz zasadami wiedzy technicznej.

IMIĘ I NAZWISKO	SPECJALNOŚĆ	NR UPRAWNIEŃ	PODPIS
inż. Zygmunt Motyka	Architektoniczna, Konstrukcyjno- budowlana	409/68, WBPP/ZNB/IUB/79/ 3.17/52/82	02.2024 

CZĘŚĆ OPISOWA

1. Podstawy formalno-prawne

- Decyzja Podkarpackiego Wojewódzkiego Konserwatora Zabytków o pozwoleniu na wykonanie prac konserwatorskich nagrobka Teodora Dopiry na cmentarzu greckokatolickim w Baszni Dolnej na dz. nr 1273 - Nr IRN-I.5144.80.2022.MO z dnia 28.11.2022r.
- Program prac konserwatorskich
- Zlecenie inwestora
- Mapa zasadnicza
- Mapa ewidencyjna
- Wizja lokalna.

2. Inwestor

Gmina Lubaczów
ul. Jasna 1 37-600
Lubaczów

3. Lokalizacja

Cmentarz greckokatolicki w Baszni Dolnej, dz. ewid. nr 1273, obręb 0002 Basznia Dolna, gmina Lubaczów, powiat lubaczowski, województwo podkarpackie.
Jednostka ewidencyjna 180904_2 Lubaczów.

4. Zakres opracowania

Zgodnie z programem prac konserwatorskich oraz wydaną decyzją Podkarpackiego Wojewódzkiego Konserwatora Zabytków w Przemyśle Inwestor zamierza na działce nr ewid. 1273 położonej w miejscowości Basznia Dolna wykonać prace konserwatorskie nagrobka Teodora Dopiry.

Działka nr ewid. 1273 o powierzchni 0,7085 ha stanowi użytki w postaci innych terenów zabudowanych Bi.

5. Stan istniejący

Obiekt wpisany jest do rejestru zabytków ruchomych pod numerem B-1013 z dnia 15 listopada 2021 r. Na działce nr ewid. gruntów 1273 zlokalizowany jest cmentarz greckokatolicki wyłączony z nowych pochówków. Powierzchnia działki jest płaska, ze spadkiem w kierunku północnym.

6. Oddziaływanie inwestycji na otoczenie

Planowana inwestycja nie oddziałuje na sąsiednie niezabudowane działki. Nie wprowadza zakłóceń w ekologicznej charakterystyce powierzchni ziemi, gleby, wód powierzchniowych i podziemnych. Charakter użytkowania działki nie zmienia się.

7. Uwagi realizacyjne dla inwestycji

Rozpoczęcie prac budowlanych może nastąpić po uzyskaniu decyzji o pozwoleniu na budowę, a następnie zawiadomieniu wojewódzkiego konserwatora zabytków o terminie rozpoczęcia prac i zgłoszenie osób sprawujących kierownictwo i nadzór nad robotami. Roboty powinny być prowadzone pod nadzorem kierownika budowy spełniającego wymagania w art. 37a ustawy o ochronie zabytków i opiece nad zabytkami. W trakcie robót należy na bieżąco prowadzić dziennik budowy.

INŻYNIER ZYGMUNT MOTYKA
UPRAWNIENIE BUDOWLANE
DO PROJEKTOWANIA I KIEROWANIA ROBOTAMI
BUDOWLANymi W SPECJALNOŚCI
ARCHITECTONICZNEJ, KONSTRUKCYJNO-BUDOWLANEJ
NR WIEDCENIA UPRAWNIENIA 409/68
NR W PPM/ZNE/IUB/79/3.17/52/82
PDK/BO/0286/02

U

U

położonej w Baszni Dolnej

województwo: podkarpackie: powiat: lubaczowski: gmina Lubaczów

jednostka ewidencyjna: 180904_2 Lubaczów

obręb: 0002 Basznia Dolna

LEGENDA:

+ - Nagrobek Teodora Dopiry

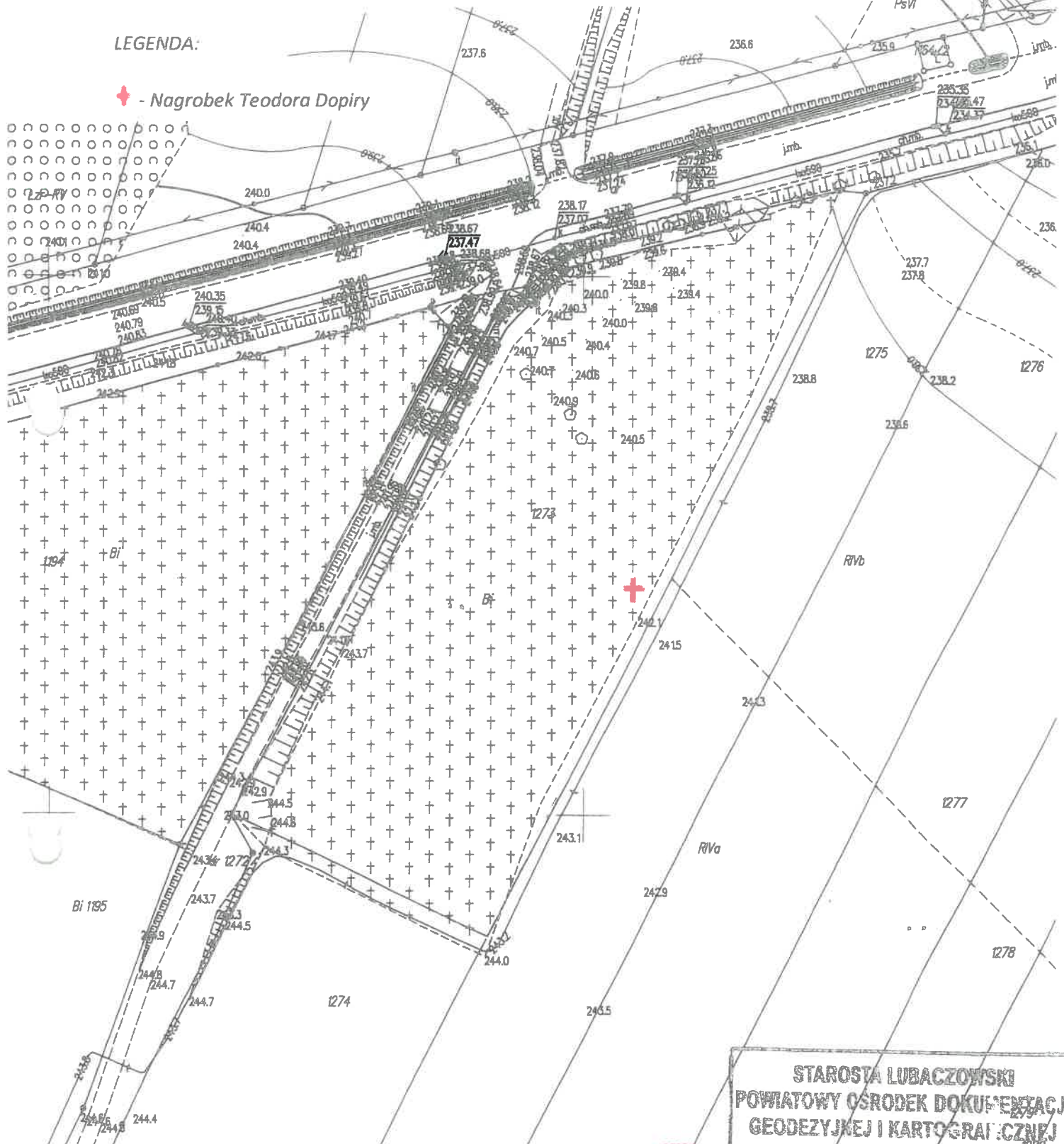

PROJEKT ARCHITEKTONICZNO - BUDOWLANY

OBIEKT BUDOWLANY

Nazwa obiektu:	Nagrobek Teodora Dopiry na cmentarzu greckokatolickim w Baszni Dolnej – prace remontowo-konserwatorskie
Kategoria obiektu:	VIII
Adres obiektu:	Basznia Dolna, pow. lubaczowski, woj. Podkarpackie
Jednostka ewidencyjna:	180904_2 Lubaczów
Obręb ewidencyjny:	0002 Basznia Dolna
Numery działek:	1273

NWESTOR

Nazwa:	Gmina Lubaczów
Adres:	ul. Jasna 1 37-600 Lubaczów

JEDNOSTKA PROJEKTOWA

Nazwa:	INVENT
Adres:	ul. Obrońców Lwowa 3 37-600 Lubaczów

PROJEKTANCI

Imię i nazwisko	Nr uprawnień	Specjalność	Data oprac.	Podpis	
BRANŻA – ARCHITEKTONICZNA, KONSTRUKCYJNO BUDOWLANA					
inż. Zygmunt Motyka	409/68, WBPP/ZNB/IUB/79/ 3.17/52/82	architektura i konstrukcja	02 2024		
OPRACOWAŁ					
mgr inż. Paweł Starczak	-----	konstrukcyjno- budowlana	02-2024		

SPIS TREŚCI
do PROJEKTU ARCHITEKTONICZNO-BUDOWLANEGO

I. Projekt architektoniczno - budowlany - strona tytułowa...	str. 16
I. Spis treści do projektu architektoniczno – budowlanego.....	str. 17
II. Program prac konserwatorskich	str. 18-33
1. Karta identyfikacyjna	str. 19
A. Dane przed konserwacją	str. 19
- Rodzaj	str. 19
- Autor, warsztat, szkoła.....	str. 19
- Miejsce przechowywania/lokalizacja	str. 19
- Właściciel	str. 19
- Numer inwentaryzacyjny.	str. 19
-Technika	str. 19
- Wcześniejsze konserwacje	str. 20
- Wcześniejsze dokumentacje	str. 20
B. Dane o konserwacji.....	str. 20
- Inwestor.....	str. 20
- Zleceniodawca	str. 20
2. Opis, analiza formy, funkcji i treści.....	str. 20
3. Zagadnienia historyczne	str. 22-24
4. Technika wykonania	str. 25
5. Stan zachowania i przyczyny zniszczeń	str. 25
6. Cel oraz założenia konserwacji i restauracji	str. 25
7. Program prac konserwatorskich	str. 25-33

PROGRAM PRAC KONSERWATORSKICH

Nagrobek Teodora Dopiry na cmentarzu greckokatolickim w Baszni Dolnej
/ Gmina Lubaczów/



WOJEWÓDZKI
URZĄD OCHRONY ZABYTKÓW
z/s w Przemyślu
UZGODNIONO

Autor programu prac konserwatorskich i restauratorskich:

mgr Barbara Woch

DNIA... 28.11.2022
decyzja Nr 29/2022

IRN-1 5144.80.2022.Mo

Opaka 2022

Podkarpacki Wojewódzki
Konserwator Zabytków

Beata Kot

p. m. o. c.

1. KARTA IDENTYFIKACYJNA

A. DANE PRZED KONSERWACJĄ

RODZAJ:

Nagrobek, rzeźba na cokole

AUTOR, WARSZTAT, SZKOŁA

Wasył Gudź z Sieniawki

WYMIARY

Rzeźba

Podstawa

45 x 42 cm, wys. 10 cm,

Rzeźba:

wys. 102 cm

obwód :106 cm

Cokół

53 x 50, wys. 79 cm

Podstawa

70 x 64 cm, wys. 20 cm

MIEJSCE PRZECHOWYWANIA/LOKALIZACJA:

Basznia Dolna, cmentarz położony na wzniesieniu, przy drodze prowadzącej z Lubaczowa do Horyńca w miejscu jej skrzyżowania z drogą prowadzącą do Baszni Górnej./ działka nr 1273 /

WŁAŚCICIEL:

Gmina Lubaczów

Ul. Jasna 1

37-600 Lubaczów

NUMER INWENTARYZACYJNY:

Wpis do rejestru zabytków B-1013 z dnia 15 listopada 2021 r.

TECHNIKA

Kamieniarska, rzeźbiarska

WCZEŚNIEJSZE KONSERWACJE:

brak danych

WCZEŚNIEJSZE DOKUMENTACJE:

Brak danych

B. DANE O KONSERWACJI

INWESTOR:

Gmina Lubaczów

ul. Jasna 1

37-600 Lubaczów

ZLECENIODAWCA:

Gmina Lubaczów

ul. Jasna 1

37-600 Lubaczów

2. OPIS, ANALIZA FORMY, FUNKCJI I TREŚCI



Cmentarz greckokatolicki w Baszni Dolnej ,nagrobek Teodora Dopiry autorstwa Wasyla Gudza z Sieniawki,fot. 2022, B .Woch

Nagrobek złożony z podstawy, cokołu oraz rzeźby figuralnej przedstawiającej postać św. Mikołaja. Na prostopadłościenną podstawie ustawiony dwustopniowy cokół opracowany rzeźbiarsko z gzymsem zbudowanym z dwóch prostopadłościennych płyt uskokowo wznoszących się ku górze stanowiących podstawę pod pełnoplastyczną figurę św. Mikołaja. Dolna część cokołu prosta, zakończona skośną fasetą, przechodząca uskokowo w górną, węższą część cokołu z niszą i inskrypcją na ścianie frontowej. Na cokole ustawiona pełnoplastyczna rzeźba przedstawiająca figurę św. Mikołaja biskupa ubranego w strój pontyfikalny *sticharion* oraz *sakkos* z *omoforionem*.

.Lewa ręka skierowana ku dołowi, podtrzymuje zamkniętą księgę, prawa skierowana ku górze podtrzymuje pastorał. Twarz pociągła z wydatnym nosem i ustami z gęstą brodą oraz falowanymi włosami przykrytymi mitrą bizantyjską.

Wasył Gudź /1863-1936/, artysta ludowy z Sieniawki koło Lubaczowa. Według lokalnej tradycji, talent przeszłego rzeźbiarza dostrzegł ksiądz Poniński z Horyńca, który docenił walory artystyczne pasyjki wyrzeźbionej przez młodego twórcę w pniu lipy rosnącej przy drodze do Horyńca. Nie wiadomo, czy dzięki wsparciu Ponińskich młody Wasył Gudź podjął naukę o profilu artystycznym. Dzieła artysty, głównie datowane nagrobki z przełomu XIX i XX w., świadczą o opanowaniu już wówczas postaw klasycznej rzeźby.

Wasył Gudź jest autorem kilku pomników nagrobnych na cmentarzu w swej rodzinnej Sieniawce (np. nagrobki Dyhdalewiczów wzorowane na pomniku mjr. Leona Czechowskiego na Starym Cmentarzu w Jarosławiu), a także w Baszni Dolnej i Łukawcu. Wykonał również krzyże i figury przydrożne, które pod względem formalnym związane są z kamieniarstwem nagrobnym (np. krzyż przydrożny w Lisich Jamach). Jediną sygnowaną pracę tego artysty jest późna rzeźba bł. Jakuba Strzemię umieszczona na bramie kościoła parafialnego w Lubaczowie (1935r.); wedle słów ówczesnego proboszcza ks. Stanisława Sobczyńskiego „statuę” tę wykonał: „chłop wiejski z Sieniawki niejaki Gudź, samouk utalentowany”.

Wasył Gudź tworzył rzeźby kamienne z materiału pozyskiwanego w kamieniołomach bruśnieńskich. Stąd też zaliczany jest do twórców kręgu kamieniarstwa bruśnieńskiego. Jego prace są rozpoznawalne; artysta operował właściwym dla siebie detalem i rozwiązaniami formalnymi.

Twórczość Wasyła Gudza należy do ostatniego okresu działalności kamieniarzy bruśnieńskich i mieści się w czołówce artystycznej twórców tego okresu. Pod względem opanowania warsztatu rzeźbiarskiego wyrasta ponad typowy dla kamieniarstwa bruśnieńskiego nurt ludowy. / op. Janusz Mazur /

3. ZAGADNIENIA HISTORYCZNE

Historia miejsca

Pierwsza adnotacja miejscowości Basznia miała miejsce w 1444 roku i zapewne na przełomie XV i XVI wieku objęta została osadnictwem wołoskim, co ma swoje potwierdzenie w materiałach źródłowych. Wieś uposażona została przywilejem przez Jana Tarnowskiego, hetmana wielkiego koronnego w 1550 roku, który to przywilej został ostatecznie potwierdzony w 1634 roku przez króla Władysława IV.

Wieś królewska, po 1778 roku włączona została do dóbr kameralnych zaś w 1818 zakupiona przez hr. Pawłowskiego. Po 1856 roku Basznia przechodzi na własność Jakuba Bernsteina, zaś w 1881 przejęta została przez bank wiedeński.

W 1882 roku właścicielami majątku została rodzina Gołuchowskich, której ostatnim przedstawicielem / od 1932 roku / był Agenor Maria Gołuchowski, ordynat na Skale, senator Rzeczypospolitej Polskiej.

W materiałach historycznych wieś wzmiankowana jest w związku z jej częściowym zniszczeniem w trakcie najazdów tatarskich w latach 1621 i 1629, jak również jako ośrodek buntów chłopskich przeciwko polityce ekonomicznej dzierżawców starostwa lubaczowskiego w latach 1570-1635.

Rozwój osady nastąpił w XVI wieku, kiedy to starosta lubaczowski Gabriel Tarło osadził tu nowych kmieci. W XVIII wieku wieś została podzielona na Basznię Dolną oraz Basznię Górną, natomiast po 1783 roku między Basznią Górną a Sieniawką założona została niemiecka kolonia Raichau.

Pierwsze podania dotyczące struktur kościelnych dotyczą funkcjonowania monastynu bazylianów, natomiast początki organizacji kościelnych kościoła wschodniego pochodzą z poł. XVI wieku, kiedy to świąszczennik Vasil Popowicz wymieniony był w rejestrach podatkowych. Pierwsze dokumenty dotyczące erekcji parafii nie zachowały się, natomiast król Jan Kazimierz w dokumencie wydanym 25 sierpnia 1660 roku „na nowo przyznał parochowi do wolnego używania *ćwierć i dwa obszary gruntów z łąkami* oraz zezwolił trzymać komorników. Dokument został potwierdzony przez królów Jana III Sobieskiego oraz Augusta III.

Pierwsza cerkiew drewniana została wzniesiona zapewne w XVI wieku, gdyż zgodnie z zapisami historycznymi z pocz. XVII wieku uległa uszkodzeniu i zniszczeniu na skutek wojen. Kolejna wzniesiona została w 1644 roku z fundacji gromady wiejskiej przez majstra Zacharego Smolina z Rudy.

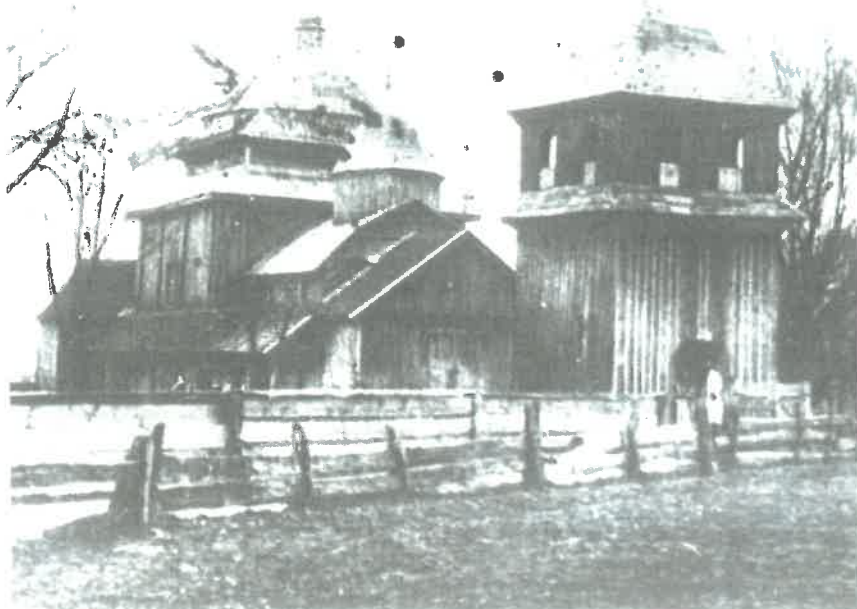

Cerkiew drewniana z Baszni Dolnej / rozebrana ok. 1904r./, Zbiory Biblioteki Narodowe w Warszawie.

Cerkiew z czasem poddawano reparacjom i tak w 1825 roku rozebrano dzwonnice i wzniesiono nowy babiniec z wieżyczką, w 1844 roku dobudowano zakrystie. Kolejne, ostatnie już prace remontowe przeprowadzono w 1885 roku. W 1903 roku z inicjatywy parocha ks. Lwa Połyszynowicza, na dawnym cmentarzu rozpoczęto budowę murowanej świątyni. Prace ukończono w 1904 roku, natomiast drewnianą cerkiew rozebrano. Cerkiew mimo, że przetrwała I i II wojnę światową, po opuszczeniu przez parafian w wyniku przesiedlenia ludności ukraińskiej została rozebrana w 1956 roku z przeznaczeniem na materiał budowlany.



Cerkiew murowana w Baszni Dolnej, przy drzwiach wejściowych ks. Tadeusz Lewanderski proboszcz parafii rzymskokatolickiej w Baszni Dolnej, lata 40/50 XX w.

Przesiedlenie ludności greckokatolickiej położyło kres funkcjonowaniu struktur kościoła wschodniego w Baszni Dolnej.

Historia obiektu

Pierwotny cmentarz znajdował się przy cerkwi /w kierunku północno zachodnim od budynku/ w Baszni. Na cmentarzu znajdowała się również drewniana kostnica. Zmiana tradycyjnego miejsca usytuowania cmentarza związana była z dekretem cesarskim wydanym przez cesarza Józefa II w dniu 11 grudnia 1783 roku nakazującym zamknięcie z przyczyn higienicznych wszystkich cmentarzy przykościelnych oraz nakazujący wydzielenie terenów na nowe cmentarze poza obszarem miejskim. Dekret wszedł w życie w Guberni Galicyjskiej w dniu 21 stycznia 1784 roku i po tym okresie zostały wyznaczane nowe miejsca na dokonywanie pochówków. Taka sytuacja miała miejsce również na terenie Baszni Dolnej, natomiast ze względu na zły stan zachowania nagrobków, trudno obecnie ustalić najstarszy pochówek.

Nagrobki na cmentarzu w Baszni Dolnej większości pochodzą z bruśnieńskiego ośrodka kamieniarskiego i w swojej różnorodności powielają wiele opracowań rzeźbiarskich charakterystycznych dla okolicznych cmentarzy greckokatolickich.

Na tle tych realizacji wyróżnia się nagrobek Teodora Dopiry z pełnoplastyczną rzeźbą św. Mikołaja, zapewne autorstwa Wasyla Gudza, rzeźbiarza z Sieniawki.

4. TECHNIKA WYKONANIA

Techniki kamieniarskie, rzeźbiarskie

5. STAN ZACHOWANIA I PRZYCZYNY ZNISZCZEŃ

Stan zachowania zły, wynikający z wieloletniej ekspozycji zewnętrznej, rodzaju materiału jak również braku fundamentów oraz izolacji poziomej. Całość powierzchni kamienia zanieczyszczona oraz pokryta nawarstwieniami biologicznymi. Podstawa zawilgocona, co powoduje procesy destrukcyjne w obrębie kamienia. Brak izolacji poziomej powoduje podciąganie kapilarne, co z kolei powoduje powstawanie pleśni, mchów i porostów. Taki stan może spowodować całkowitą degradację elementów rzeźbiarskich a w konsekwencji obniżenie walorów pierwotnej estetyki. Obecnie, na całej powierzchni, miejscowo widoczne spudrowania oraz osypywanie się materiału.

Nagrobek wymaga pilnych prac konserwatorskich w zakresie wykonania fundamentów, izolacji poziomej oraz oczyszczenia z nawarstwień biologicznych, które absorbując wodę, w przypadku niskich temperatur powodują *rozsadzenie* kamienia, a w konsekwencji jego zniszczenie.

6. CEL ORAZ ZAŁOŻENIA KONSERWACJI I RESTAURACJI

Celem planowanych prac konserwatorskich jest zatrzymanie procesów destrukcyjnych oraz przywrócenie obiektowi pierwotnych walorów technicznych i estetycznych. Zasadniczym zakresem prac konserwatorskich będzie wykonanie fundamentów, wykonanie izolacji poziomej jak również usunięcie nawarstwień biologicznych, które mają destrukcyjny wpływ na całe założenie. Konserwacja nagrobka Teodora Dopiry, pozwoli na uratowanie ważnego elementu spuścizny artystycznej Wasyła Gudza, rzeźbiarza z Sieniawki, którego realizacje o znaczących walorach artystycznych znajdują się w okolicznych miejscowościach jak Lubaczów / rzeźba bł. Jakuba Strzemię / na bramie kościelnej, rzeźby z kapliczki Gudzia w drodze na Hutę Kryształową czy rzeźby nagrobne rodziny Dyhdalewiczów na cmentarzu greckokatolickim w Sieniawce.

7. PROGRAM PRAC KONSERWATORSKICH

1. Wstępne oczyszczenie oraz diagnoza stanu zachowania

Wstępne oczyszczenie przy pomocy miękkich szczotek, co pozwoli na zdiagnozowanie stanu zachowania powierzchni kamienia.

2. Odsłonięcie dolnych partii nagrobka spod powierzchni gruntu

W związku z zagłębieniem dolnych partii nagrobka pod powierzchnie gruntu, zaleca się usunąć warstwy humusu, co pozwoli zdiagnozować stan zachowania dolnych jego partii

3. Wzmocnienie powierzchni kamienia

W przypadku zdiagnozowania złego stanu zachowania zewnętrznych warstw kamienia, prace konserwatorskie należy rozpocząć od impregnacji strukturalnej kamienia z użyciem specjalistycznych preparatów np. firmy Remmers / np. KSE 100, KSE 300/ .

4. Demontaż nagrobka

W celu wykonania fundamentów jak również izolacji poziomej, po wzmocnieniu strukturalnym kamienia, proponuje się jego demontaż oraz zdeponowania w pobliżu na przygotowanym stabilnym podłożu lub przewiezienie do pracowni konserwatorskiej,

5. Oczyszczenie z nawarstwień biologicznych

Oczyszczenie z nawarstwień biologicznych metodą chemiczną z zastosowaniem np. preparatu BFA firmy Remmers. Silnie przylegające owocniki należy delikatnie usunąć mechanicznie, następnie nałożyć wielokrotnie preparat BFA .

6. Uzupełnienie ubytków

Scalenie spękań oraz uzupełnienie niewielkich ubytków, co uniemożliwi penetrację opadów atmosferycznych do wnętrza kamienia. Ubytki / osypujące się powierzchnie / należy skonsolidować preparatami np., firmy Remmers, oraz wykonać w przypadkach koniecznych uzupełnić zaprawą renowacyjną. zachowane napisy oczyścić z wtórnych warstw malarskich oraz delikatnie uczytelnić.

7. Hydrofobizacja powierzchni

Ze względu na ekspozycję zewnętrzną obiektu oraz narażenie na opady atmosferyczne proponuje się zabezpieczenia powierzchni np. preparatem Funcosil WS, firmy Remmers.

8. Wykonanie fundamentów.

W celu izolacji kamienia od źródeł zasolenia tj. transportu soli z ziemi jak również wilgoci, zaleca się wykonanie betonowego fundamentu pozwalających na ustabilizowanie nagrobka oraz przywrócenie

pierwotnego ustawienia. Jednocześnie należy wykonać izolację poziomą zapobiegającą podciąganiu kapilarnemu.

9. Montaż całości

Po zakończeniu prac konserwatorskich, zamontować wszystkie elementy nagrobka w sposób pierwotny, wykonać fugowanie gotową zaprawą renowacyjną np. firmy Remmers bądź przygotowaną na bazie białego cementu portlandzkiego z kruszywem kamiennym.

Handwritten signature

Handwritten mark

Handwritten mark



Cmentarz greckokatolicki w Baszni Dolnej, nagrobek Teodora Dopiry na cmentarzu greckokatolickim w Baszni Dolnej, 2022 r., fot. B. Woch



Cmentarz greckokatolicki w Baszni Dolnej, nagrobek Teodora Dopiry na cmentarzu greckokatolickim w Baszni Dolnej, 2022 r., fot. B. Woch



Cmentarz greckokatolicki w Baszni Dolnej, nagrobek Teodora Dopiry na cmentarzu greckokatolickim w Baszni Dolnej, 2022 r., fot. B. Woch



Cmentarz greckokatolicki w Baszni Dolnej, nagrobek Teodora Dopiry na cmentarzu greckokatolickim w Baszni Dolnej, 2022 r., fot. B. Woch



Cmentarz greckokatolicki w Baszni Dolnej, nagrobek Teodora Dopiry na cmentarzu greckokatolickim w Baszni Dolnej, 2022 r., fot. B. Woch



Cmentarz greckokatolicki w Baszni Dolnej, nagrobek Teodora Dopiry na cmentarzu greckokatolickim w Baszni Dolnej, 2022 r., fot. B. Woch