SUERTE Mirosława Szulc

84-230 Rumia, ul. Wrocławska 37/3
NIP: 584-241-45-84, Regon: 220517744
tel. 507-189-419, email: suerte.miraszulc@gmail.com

BRANŻA SANITARNA

PROJEKT BUDOWLANY

SIEĆ KANALIZACJI SANITARNEJ dn200

KATEGORIA OBIEKTU BUDOWLANEGO:	**XXVI**
ADRES:	**Gdynia ul. Rdestowa** **dz. nr 1090, 1091, 1092, 1093, 2231, obręb 0014 Dąbrowa**
INWESTOR:	**MR PROJEKT II sp. z o.o. sp.k,** **Al. Grunwaldzka 82 lok. 357, 80-244 Gdańsk**
PROJEKTANT:	**mgr inż. Mirosława Szulc** **nr upr. POM/0035/POOS/07** do projektowania bez ograniczeń w specjalności instalacyjnej w zakresie sieci, instalacji i urządzeń cieplnych, wentylacyjnych, gazowych, wodociągowych i kanalizacyjnych
SPRAWDZAJĄCY:	**mgr inż. Magdalena Kołtun** **nr upr. POM/0280/PBS/18** do projektowania bez ograniczeń w specjalności instalacyjnej w zakresie sieci, instalacji i urządzeń cieplnych, wentylacyjnych, gazowych, wodociągowych i kanalizacyjnych

PREZYDENT MIASTA GDYNI
Aleja Marszałka Piłsudskiego 52/54
81-382 Gdynia

Załącznik do decyzji
Nr AAA.6740.4.99.2019.RW-953/szć
z dnia 10.01.2020 r.
nauł. sant.

Z up. PREZYDENTA MIASTA GDYNI
mgr inż. Jacek Michno
KIEROWNIK REFERATU
Wydziału Architektoniczno-Budowlanego

08.2019

URZĄD MIASTA GDYNI
Wydział Architektoniczno-Budowlany
Aleja Marszałka Piłsudskiego 52/54
81-382 Gdynia

ZAWARTOŚĆ OPRACOWANIA

A. Część opisowa

I. Opis techniczny
1. Podstawa opracowania
2. Przedmiot opracowania
3. Charakterystyka ogólna
4. Ilość odprowadzanych ścieków
5. Sieć kanalizacji sanitarnej
   5.1. Projektowana sieć
   5.2. Przewody
   5.3. Studzienki
   5.4. Dobór średnicy
6. Prace przygotowawcze
7. Wykopy
   7.1. Ułożenie przewodu kanalizacyjnego
   7.2. Odtworzenie warstwy humusowej
   7.3. Odbudowa nawierzchni dróg
8. Metoda bezwykopowa
9. Roboty ziemne
10. Zagęszczanie gruntu
11. Uwagi końcowe
II. Opis do projektu zagospodarowania terenu
III. Obszar oddziaływania obiektu
IV. Opinia geotechniczna

B. Część graficzna

Lp.	Tytuł	Skala	Numer rysunku
1	*Projekt zagospodarowania terenu*	1:500	1
2	*Profil sieci kanalizacji sanitarnej*	1:100/250	2

C. Załączniki

1. Warunki techniczne nr TT-506-Gd-17739/19
2. Uzgodnienie z PEWIK Gdynia nr 358/19/TT
3. Uzgodnienie z PEWIK Gdynia nr 494/19/TT
4. Wypis z rejestru gruntów
5. Decyzja o lokalizacji w pasie drogowym
6. Zaświadczenie o prawie do dysponowania nieruchomością
7. Odpisu protokołu z narady koordynacyjnej
8. Uzgodnienie z OPEC Gdynia
9. Uzgodnienie z Zespołem Zarządzania Wsparciem Teleinformatycznym
10. Uzgodnienie z Wydziałem Inwestycji UM Gdynia
11. Decyzja lokalizacji celu publicznego nr RAA.6733.1.55.2019.IWD-387/dz.2231
12. Opinia geotechniczna z dokumentacją badań podłoża i projektem geotechnicznym
13. Oświadczenie
14. Uprawnienia
15. Zaświadczenie

URZĄD MIASTA GDYNI
Wydział Architektoniczno-Budowlany
Aleja Marszałka Piłsudskiego 52/54
81-382 Gdynia

I. Opis techniczny

do projektu budowlanego sieci kanalizacji sanitarnej dla potrzeb budynku mieszkalnego wielorodzinnego. Zakres opracowania obejmuje działki numer 1090, 1091, 1092, 1093, 2231 w miejscowości Gdynia, ul. Rdestowa, obręb 0014 Dąbrowa.

1. Podstawa opracowania

Podstawę opracowania stanowią:

- warunki techniczne nr TT-506-Gd-17739/19 z dnia 08.07.2019,
- decyzja lokalizacji celu publicznego RAA.6733.1.55.2019.IWD-387/dz.2231
- uchwała nr XXXVI/761/13 Rady Miasta Gdyni z dnia 27 listopada 2013 r.
- plan sytuacyjny - wysokościowy z uzbrojeniem,
- wizja lokalna w terenie,
- uzgodnienia międzybranżowe,
- normy, normatywy i wytyczne projektowania.

2. Przedmiot opracowania

Przedmiotem opracowania jest projekt budowlany sieci kanalizacji sanitarnej dn200 kamionka, L =266,80 m.

Opracowanie obejmuje zaprojektowanie odcinka sieci kanalizacji sanitarnej dn200 kamionka do istniejącej studni na sieci kanalizacji sanitarnej dn200 zlokalizowanej na terenie działki nr 2231.

3. Charakterystyka ogólna

Sieć kanalizacji sanitarnej projektowana jest dla budynku mieszkalnego wielorodzinnego wraz z usługami, zlokalizowanego na terenie działki nr 994/2 w Gdyni, ul. Rdestowa 138A, obręb 0014 Dąbrowa.

Ze względu na brak sieci na wysokości projektowanego budynku przewidziano wykonanie odcinka sieci kanalizacji sanitarnej dn200 włączonego do istniejącej studni na terenie działki nr 2231.

4. Ilość odprowadzanych ścieków

Założono, że ilość ścieków odpowiada zapotrzebowaniu na wodę.

- Przyjęto:
  - planowana ilość osób: M = 135 os. (30 lokali mieszkalnych, przyjęto 4 osoby na lokal, 5 lokali usługowych przyjęto 3 osoby na lokal)
  - jednostkowe zapotrzebowanie na wodę: $q_{j,w}$ = 160 $dm^3/M \cdot d$
- Średnie zapotrzebowanie dobowe na wodę wynosi:

$$Q_{d,śr,w} = q_{j,w} \cdot M \; [dm^3/d]$$

$$Q_{d,śr,w} = 160 \cdot 135 = 216200 \; [dm^3/d]$$

$$\mathbf{Q_{d,śr,w} = 21600 \; [dm^3/d] = 21,60 \; [m^3/d]}$$

- Maksymalne dobowe zapotrzebowanie na wodę, wynosi:

$$Q_{d,max,w} = Q_{d,śr,w} \cdot N_d \; [m^3/d],$$

przyjęto współczynnik nierównomierności dobowej N_d=1,3.

$$\mathbf{Q_{d,max,w} = 21,60 \cdot 1,3 = 28,08 \; [m^3/d]}$$

- Maksymalne godzinowe zapotrzebowanie na wodę, wynosi:

$$Q_{h,max,w} = (Q_{d,max,w}/18) \cdot N_h \; [m^3/h],$$

przyjęto, że w ciągu doby zapotrzebowanie na wodę występuje przez 18 godzin,

URZĄD MIASTA GDYNI
Wydział Architektoniczno-Budowlany
Aleja Marszałka Piłsudskiego 52/54
81-382 Gdynia

przyjęto współczynnik nierównomierności godzinowej N_h=1,4.

$$Q_{h,max,w} = (28,08/18) \cdot 1,4 = 2,18\ [m^3/h]$$

$$\mathbf{Q_{h,max,w} = 2,18 \cdot 1000/3600 = 0,61\ [dm^3/s]}$$

5. Sieć kanalizacji sanitarnej

5.1. Projektowana sieć

Ścieki sanitarne z projektowanego budynku mieszkalnego wielorodzinnego projektuje się odprowadzić grawitacyjnie do sieci kanalizacji sanitarnej dn200 w ulicy Rdestowej (działka nr 2231). Włączenie projektowanego odcinka sieci przewidziano poprzez istniejącą studnię kanalizacji sanitarnej, zgodnie z załączonymi rysunkami.

Projektowana sieć kanalizacyjna jest obiektem liniowym podziemnym.

Sieć kanalizacji sanitarnej grawitacyjnej zaprojektowano w oparciu o aktualne mapy sytuacyjno-wysokościowe w skali 1:500.

Średnice rurociągów dobrano w sposób zapewniający minimalne wymagane prędkości przepływu ścieków, jednocześnie minimalizując zakumulowany czas retencji ścieków w sieci.

Instalacja kanalizacyjna nie jest wymieniona w spisie inwestycji szczególnie szkodliwych, zamieszczonym w Rozporządzeniu Ministra Ochrony Środowiska z dnia 23.04.95r. (M.P. 16/95 poz. 126).

Długość projektowanej sieci wynosi 266,80 m.

5.2. Przewody

Materiały użyte do budowy sieci kanalizacyjnej powinny posiadać wymagane certyfikaty, aprobaty techniczne i deklaracje zgodności na zabudowane rury, kształtki i inne urządzenia. Sieć kanalizacji grawitacyjnej wykonana zostanie z rur kamionkowych DN200, w wykonaniu do kanalizacji zewnętrznej łączonych na kielichy z uszczelką (np. prod. Steinzeug-Keramo lub równorzędnych), spełniających wymagania normy PN-EN 295. Połączenia rur należy wykonywać ściśle wg warunków podanych w instrukcji montażowej wybranego producenta rur.

W miejscu przejścia pod jezdnią odcinek sieci należy wykonać metodą bezwykopową, przy użyciu rur GRP DN200, spełniających wymagania normy PN-ISO 25780.

Rurociągi układane będą na podsypce piaskowej oraz z zastosowaniem obsypki wg instrukcji montażowej producenta rur. Przyjęto podsypkę o grubości ≥10cm i obsypkę ≥ 30cm ponad wierzch rury. Sieć kanalizacji grawitacyjnej układana będzie na głębokościach ok. 1,0÷3,0m.

5.3. Studzienki

Studnie kanalizacyjne na projektowanej sieci należy wykonać z kręgów betonowych DN1200 lub DN600 typu BS, łączonych na uszczelki gumowe, odpowiadające klasą normie DIN 4034 cz.1. Złącza kręgów należy uszczelnić na uszczelkę wargową przy zastosowaniu środka poślizgowego. Należy zastosować włazy kanalizacyjne DN 600 klasy „D". Na połączeniach rur kamionkowych ze studniami montować systemowe tuleje ochronne. Studnie DN1200 należy wyposażyć w stopnie złazowe co 30 cm. Studnie betonowe zaizolować od zewnątrz stosując hydroizolację, np. poprzez dwukrotne malowanie ABIZOLEM lub innym równoważnym środkiem. Pokrywy studzienne zlokalizowane w drogach należy posadowić na pierścieniach odciążających.

5.4. Dobór średnicy

Przyjęta ilość odprowadzonych ścieków wynosi $Q_{d,max,ś}$ = 29,12 m^3/d, $Q_{h,max,ś}$ = 2,26 m^3/h.
Typ rury : PVC SN8 SDR34

Zadana średnica rury : 200 [mm]

Zadany spadek odcinka : 1,5 [%]

URZĄD MIASTA GDYNI
Wydział Architektoniczno-Budowlany
Aleja Marszałka Piłsudskiego 52/54
81-382 Gdynia

Zadany przepływ : 0,63 [dm^3/s]

Wyniki obliczeń :

Średnice rury Dz/Dw : 200 / 188,2 [mm/mm]

Wypełnienie : 9,40 [%]

Prędkość : 0,49 [m/s]

6. Prace przygotowawcze

Przed rozpoczęciem robót należy wykonać inwentaryzację istniejących zabudowań i nasadzeń, aby w trakcie realizacji inwestycji, jak i po jej zakończeniu uniknąć nieuzasadnionych roszczeń właścicieli posesji w sprawie odszkodowania za zniszczenia lub naruszenia budowli i zieleni.

Wytyczenie trasy kanalizacji może wykonać tylko uprawniony geodeta.

7. Wykopy

Projektowane wykopy są w większości wykopami wąsko przestrzennymi. W terenie niezabudowanym roboty będą wykonywane mechanicznie. Na terenach zabudowanych (okolice budynków, ogrodzeń, ogrodów przydomowych oraz w rejonie skrzyżowań z istniejącym uzbrojeniem) roboty ziemne należy wykonywać wyłącznie sposobem ręcznym.

Wykopy otwarte dla przewodów sieci kanalizacyjnych należy wykonać wg PN-B-10736:1999 oraz PN-EN 1610. Wszystkie wykopy należy wykonać o ścianach pionowych, oszalowanych i szerokości zgodnie z „*Warunkami technicznymi wykonania i odbioru sieci kanalizacyjnych*".

Szerokość wykopu musi umożliwić prawidłowe ułożenie i montaż rurociągu.

Roboty ziemne na odcinkach sieci głównych:

- mechanicznie wykopem szerokoprzestrzennym na odkład,
- mechanicznie wykopem wąskoprzestrzennym umocnionym balami drewnianymi lub szalunkiem systemowym.

7.1. Ułożenie przewodu kanalizacyjnego

Układanie rurociągu należy wykonać ściśle wg wytycznych producenta rur. Wykonuje się to na podsypce, obsypce i zasypce piaskowej. Zgodnie z instrukcją producenta rur wytyczne obejmują zarówno przygotowanie podłoża jak i rodzaj oraz granulacje podsypki i obsypki, a także grubości warstw i sposobu oraz stopnia zagęszczenia.

Spadek przewodu sieci kanalizacyjnej należy wykonać zgodnie z rysunkiem profilu.

Przy montowaniu rur zachować ostrożność i dbałość o czystość przewodów.

Po wykonaniu sieci teren doprowadzić do stanu pierwotnego.

7.2. Odtworzenie warstwy humusowej

Warunkiem końcowego odbioru wykonania sieci będzie odtworzenie istniejących wcześniej warstw humusu. Jest to częsty element roszczeń mieszkańców wobec Wykonawcy i Inwestora.

Odtworzenie należy wykonać na całej szerokości i długości pasa czasowego zajęcia terenu, również pasa przeznaczonego do celów komunikacyjnych na czas budowy.

7.3. Odbudowa nawierzchni dróg

Wszystkie zniszczone lub uszkodzone nawierzchnie dróg i chodników należy odtworzyć do stanu pierwotnego, zgodnie z wymaganiami i wytycznymi ich nadzorcy.

URZĄD MIASTA GDYNI
Wydział Architektoniczno-Budowlany
Aleja Marszałka Piłsudskiego 52/54
81-382 Gdynia

8. Metoda bezwykopowa

Odcinek sieci prowadzony pod jezdnią, między studniami oznaczonymi jako S2 i S3, należy wykonać metodą bezwykopową - przewiertem sterowanym.

Do wykonania przewiertu sterowanego należy użyć rur GRP DN200.

Pierwszym etapem przewiertu jest wykonanie przecisku sterowanego za pomocą żerdzi prowadzących z zadanym spadkiem i kierunkiem do komory odbiorczej, gdzie następuje demontaż żerdzi. Drugim etapem jest poszerzanie otworu do żądanej średnicy pozwalającej na instalację rur i wciskanie rur osłonowych stalowych. Poszerzanie i transport urobku odbywa się za pomocą wiertnicy ślimakowej w rurze stalowej, która podąża w otworze prowadzona po linii żerdzi prowadzących. W miarę poszerzania, żerdzie prowadzące są demontowane w komorze odbiorczej. Etap ostatni to instalacja rur docelowych (GRP) wpychanych za wiertnicą ślimakową w rurze stalowej. Jednocześnie podczas wpychania rur demontowane są rury stalowe wraz ze ślimakiem.

Na trasie projektowanego przecisku istnieje nawierzchnia chodnika z kostki prefabrykowanej oraz jezdnia z masy bitumicznej.

Na trasie projektowanego przecisku istnieje infrastruktura techniczna w postaci przewodów kanalizacji deszczowej.

9. Roboty ziemne

Po wykonaniu wykopu, poniżej rzędnej spodu rury należy przed montażem rurociągu wykonać podsypkę piaskową lub piaskowo-żwirową o grubości warstwy minimum 15 cm. Materiał na podsypkę nie może zawierać cząstek większych niż przewiduje norma i bez ostrych krawędzi.

Obsypka rury musi być prowadzona aż do uzyskania grubości warstwy min. 20cm powyżej rury (po zagęszczeniu). Materiał na obsypkę i do zasypu musi spełniać warunki normy.

Wypełnienie dookoła przewodu może być wykonane gruntem z wykopu, jeżeli grunt ten spełnia wymagania materiałów zasypowych.

Przy budowie sieci wodociągowej w wykopach należy stosować szalunki monitorując je w czasie prowadzenia prac budowlanych.

10. Zagęszczanie gruntu

Zaleca się zagęszczanie gruntu do 93% z zastosowaniem PROCTORA zmodyfikowanego /MP/.

Zagęszczanie takie uzyskuje się po jednym przejeździe po warstwie grubości 0,2 m wibratorem płytowym /50-100 kg/ o rozdzielnej płycie wibracyjnej do jednoczesnego zagęszczenia po obu stronach przewodu.

11. Uwagi końcowe

Wykonanie robót należy powierzyć kwalifikowanym wykonawcom zapewniając należyty nadzór techniczny. Roboty należy wykonać zgodnie z projektem, przepisami BHP, warunkami technicznymi wykonania i odbioru oraz zgodnie z obowiązującymi normami.

Wszelkie zmiany rzędnych posadowienia projektowanej sieci w wykopach – wykonane niezgodnie z dokumentacją mogą skutkować kolizjami pionowymi z pozostałą infrastrukturą. Ze względu na wykonawstwo wielobranżowe na terenie inwestycji niedopuszczalne jest bez zgody projektanta i inspektora nadzoru zmiana lokalizacji w terenie zaprojektowanych przewodów.

Wizja lokalna terenu budowy

Wykonawca ma dokonać wizję lokalną terenu budowy i jego otoczenia, zdobędzie na swoją własną odpowiedzialność i ryzyko, wszelkie dodatkowe informacje, które mogą być

ZARZĄD MIASTA GDYNI
Wydział Architektoniczno-Budowlany
Aleja Marszałka Piłsudskiego 52/54
81-382 Gdynia

konieczne do przygotowania oferty oraz zawarcia umowy i wykonania zamówienia. Koszty dokonania wizji lokalnej terenu budowy poniesie wykonawca.

Wszelkie uzasadnione i uzgodnione zmiany do niniejszego projektu należy wprowadzić do dziennika budowy z potwierdzeniem przez projektanta, kierownika budowy w zakresie instalacji sanitarnych i inspektora nadzoru inwestorskiego.

II. Opis do projektu zagospodarowania terenu

1. Przedmiot inwestycji

Przedmiotem inwestycji jest budowa sieci kanalizacji sanitarnej dn200 z rur kamionkowych na działkach nr 1090, 1091, 1092, 1093, 2231 w Gdyni, ul. Rdestowa. Projektowana sieć kanalizacji sanitarnej zostanie włączona do istniejącej sieci zlokalizowanej na terenie działki nr 2231.

2. Stan istniejący zagospodarowania działki

Na trasie projektowanej sieci kanalizacji sanitarnej istnieją chodnik i jezdnia z masy bitumicznej. Na działce nr 1090 występują dodatkowo tereny zielone, w których częściowo ułożono tymczasowe płyty betonowe. W miejscu włączenia do istniejącej sieci kanalizacji sanitarnej istnieje jezdnia o nawierzchni z masy bitumicznej.

Na działkach objętych opracowaniem występuje infrastruktura techniczna w postaci: kabli teletechnicznych i elektroenergetycznych, przewodów gazowych, sieci kanalizacji sanitarnej, sieci kanalizacji deszczowej oraz sieci wodociągowej.

3. Projektowane zagospodarowanie działek

Na terenie objętym opracowaniem projektowana jest sieć kanalizacji sanitarnej. Po ułożeniu rurociągów istniejąca nawierzchnia zostanie odtworzona i doprowadzona do stanu pierwotnego.

4. Zestawienie powierzchni poszczególnych części zagospodarowania terenu

Nie dotyczy – projektowane sieci oraz przyłącza są uzbrojeniem liniowym.

5. Informacja o ochronie działki lub terenu na postawie miejscowego planu zagospodarowania przestrzennego oraz wpisaniu do rejestru zabytków

Projektowane obiekty budowlane nie znajdują się w strefie ochrony konserwatorskiej lub strefie ochrony ekspozycji. Przedmiotowy teren w części planowanej inwestycji nie jest wpisany do rejestru zabytków.

6. Określenie wpływu eksploatacji górniczej na działkę lub teren zamierzenia budowlanego, znajdującego się w granicach terenu górniczego

Projektowane obiekty budowlane nie znajdują się w granicach terenu górniczego.

7. Informacja i dane o charakterze i cechach istniejących i przewidywanych zagrożeń dla środowiska oraz higieny i zdrowia użytkowników projektowanych obiektów budowlanych i ich otoczenia

Projektowany obiekt budowlany, jakim jest sieć kanalizacji sanitarnej nie stwarza zagrożenia dla środowiska oraz higieny i zdrowia jego użytkowników i ich otoczenia.

URZĄD MIASTA GDYNI
Wydział Architektoniczno-Budowlany
Gdynia, Marszałka Piłsudskiego 52/54
81-382 Gdynia

III. Obszar oddziaływania obiektu

Inwestycja: **Budowa sieci kanalizacji sanitarnej dn200**
Adres inwestycji: **Gdynia, ul. Rdestowa, dz. nr 11090, 1091, 1092, 1093, 2231, obręb 0014 Dąbrowa**
Kategoria obiektu budowlanego: **XXVI**

Dokonano analizy obszaru oddziaływania obiektów w oparciu o przepisy techniczno-budowlane oraz pozostałe przepisy, których unormowania mogą mieć wpływ na określenie obszaru oddziaływania projektowanego obiektu. Dokonano analizy ustawy: Prawo budowlane (tj. Dz.U. 2018 poz. 1202 z późn. zmianami); o drogach publicznych (t.j. Dz.U.17.2222 z późn. zmianami); Prawo ochrony środowiska (t.j. Dz.U.18.799); Prawo wodne (tj. Dz.U.17.1566 z późn. zmianami); o odpadach (t.j. Dz.U.18.992 z późn. zmianami); o ochronie zabytków i opiece nad zabytkami (t.j. Dz.U.17.2187z późn. zmianami); o szczególnych zasadach przygotowania i realizacji inwestycjiw zakresie dróg publicznych (t.j. Dz.U.17.1496 z późn. zmianami); oraz wszystkich przepisów wykonawczych do ww. ustaw. Po analizie aktualnych przepisów stwierdzam, że obszar oddziaływania projektowanego obiektu budowlanego w postaci sieci wodociągowej wraz z przyłączami wody i kanalizacji sanitarnej to **działki nr 1090, 1091, 1092, 1093, 2231, ul. Rdestowa w Gdyni**.

Projektowany obiekt nie oddziałuje negatywnie na działki sąsiednie i nie ogranicza zabudowy działek sąsiednich.

IV. Opinia geotechniczna

Ze względu na głębokość wykopów projektowaną sieć kanalizacji sanitarnej zaliczono do II kategorii geotechnicznej w prostych warunkach gruntowych. Dla inwestycji wykonano badania gruntu oraz projekt geotechniczny (w załączeniu). Na terenie inwestycji nie wykryto występowania wód gruntowych do głębokości 3m p.p.t. Sieć kanalizacji sanitarnej projektowana jest powyżej poziomu wód gruntowych.

W podłożu występują:

- grunty spoiste wykształcone jako wilgotne gliny piaszczyste z domieszką piasku średniego, gliny piaszczyste z domieszką piasku drobnego oraz piaski gliniaste z domieszką piasku drobnego w stanie plastycznym (warstwa Ia),
- grunty spoiste wykształcone jako mało wilgotne piaski gliniaste z domieszką piasku drobnego w stanie twardoplastycznym (warstwa Ib),
- grunty niespoiste wykształcone jako wilgotne piaski drobne, piaski drobne z domieszką piasków średnich oraz piaski drobne z domieszką piasków gliniastych w stanie średniozagęszczonym (warstwa II).

Posadowienie kanalizacji sanitarnej należy zrealizować bezpośrednio na gruntach ww. warstw geotechnicznych.

Roboty ziemne należy wykonywać zgodnie z wytycznymi zawartymi w opracowaniu „Opinia geotechniczna z dokumentacją badań podłoża i projektem geotechnicznym".

Opracowała:
mgr inż. Mirosława Szulc
nr upr. POM/0035/POOS/07

RZĄD MIASTA GDYNI
Wydział Architektoniczno-Budowlany
81-382 Gdynia

V. Miejscowy Plan Zagospodarowania Przestrzennego oraz Decyzja lokalizacji Celu Publicznego

Projektowana sieć kanalizacji sanitarnej została zaprojektowana na działkach nr 1090, 1091, 1092, 1093, które są objęte miejscowym planem zagospodarowania przestrzennego nr 1908 - uchwała nr XXXVI/761/13 Rady Miasta Gdyni z dnia 27 listopada 2013 r. w sprawie uchwalenia miejscowego planu zagospodarowania przestrzennego części dzielnic Dąbrowa i Wielki Kack w Gdyni, rejon ulic: Chwaszczyńskiej, Rdestowej i K. Pomianowskiego.

Działki objęte są kartą terenu nr 27 KD-Z 1/2 (drogi i ulice publiczne zbiorcze – ulica Rdestowa). Zgodnie z §10 ww. uchwały ścieki sanitarne należy odprowadzać do miejskiej sieci kanalizacji sanitarnej.

Projektowana sieć kanalizacji sanitarnej została zaprojektowana zgodnie z ustaleniami obowiązującego miejscowego planu zagospodarowania terenu.

Projektowana kanalizacja sanitarna włączona jest do istniejącej kanalizacji na terenie działki nr 2231. Dla niniejszej działki obowiązuje Decyzja Lokalizacji Celu Publicznego nr RAA.6733.1.55.2019.IWD-387/dz-2231 z dnia 22.11.2019. Projektowana kanalizacja sanitarna na terenie w/w działki została zaprojektowana zgodnie z decyzją lokalizacji celu publicznego.

Opracowała:
mgr inż. Mirosława Szulc
nr upr. POM/0035/POOS/07

SUERTE Mirosława Szulc

84-230 Rumia, ul. Wrocławska 37/3
NIP: 584-241-45-84, Regon: 220517744
tel. 507-189-419, email: suerte.miraszulc@gmail.com

URZĄD MIASTA GDYNI
Wydział Architektoniczno-Budowlany
Aleja Marszałka Piłsudskiego 52/54

BRANŻA SANITARNA

PROJEKT BUDOWLANY

SIEĆ KANALIZACJI SANITARNEJ dn200

INFORMACJA BIOZ

KATEGORIA OBIEKTU BUDOWLANEGO:	**XXVI**
ADRES:	**Gdynia ul. Rdestowa** **dz. nr 1090, 1091, 1092, 1093, 2231, obręb 0014 Dąbrowa**
INWESTOR:	**MR PROJEKT II sp. z o.o. sp.k,** **Al. Grunwaldzka 82 lok. 357, 80-244 Gdańsk**
PROJEKTANT:	**mgr inż. Mirosława Szulc** **nr upr. POM/0035/POOS/07** do projektowania bez ograniczeń w specjalności instalacyjnej w zakresie sieci, instalacji i urządzeń cieplnych, wentylacyjnych, gazowych, wodociągowych i kanalizacyjnych
SPRAWDZAJĄCY:	**mgr inż. Magdalena Kołtun** **nr upr. POM/0280/PBS/18** do projektowania bez ograniczeń w specjalności instalacyjnej w zakresie sieci, instalacji i urządzeń cieplnych, wentylacyjnych, gazowych, wodociągowych i kanalizacyjnych

08.2019

6

MIASTA GDYNI
Wydział Architektoniczno-Budowl.
Aleja Marszałka Piłsudskiego 52/54
81-382 Gdynia

Informacja dotycząca bezpieczeństwa i ochrony zdrowia

1. Zakres robót zamierzenia budowlanego: wykonanie wykopów o głębokości powyżej 1,5 m dla sieci kanalizacji sanitarnej, wymaga oszalowania ścian wykopu jako zabezpieczenie przed możliwością osunięcia jego skarp. Wykopy wykonywać ręcznie pod i w pobliżu linii energetycznej.
2. Wykaz istniejących obiektów budowlanych:
   - ulica Rdestowa,
   - ogrodzenia posesji
   - istniejąca infrastruktura techniczna jak wodociąg, kanalizacja sanitarna, kanalizacji deszczowa, sieć gazowa, przewody energetyczne i teletechniczne.
3. Wskazanie elementów zagospodarowania terenu, które mogą stwarzać zagrożenie bezpieczeństwa i zdrowia ludzi:
   - istniejąca infrastruktura techniczna w ulicy: wodociąg, kanalizacja sanitarna, kanalizacja deszczowa, gazociąg, linia energetyczna, kable teletechniczne,
   - istniejące ogrodzenia posesji.
4. Wskazanie dotyczące przewidywanych zagrożeń występujących podczas realizacji robót budowlanych, określające skalę i rodzaje zagrożeń oraz miejsce i czas ich wystąpienia:
   - głębokie wykopy pod budowaną sieć,
   - prace na istniejącej kanalizacji sanitarnej,
   - ruch pojazdów i pieszych w ulicy Rdestowej,
   - nie podkopywanie istniejących słupów energetycznych, oświetleniowych i ogrodzeń, zabezpieczanie obiektów przed przystąpieniem do prac,
   - prace ręczne przy skrzyżowaniach z istniejąca infrastrukturą techniczną w ulicy Redstowej.
5. Wskazanie sposobu prowadzenia instruktażu pracowników przed przystąpieniem do realizacji robót szczególnie niebezpiecznych:
   - przeszkolenie BHP pracowników z zakresu pracy w głębokich wykopach, pracy na czynnej sieci kanalizacji sanitarnej i pracy w pasie jezdnym,
   - przeszkolenie BHP pracowników z zakresu pracy przy wykonywaniu przewiertów sterowanych,
   - przeszkolenie BHP pracowników z zakresu pracy przy działającej kanalizacji (zatrucie wydzielającymi się gazami),
   - przeszkolenie BHP pracowników w przypadku wystąpienia awarii na istniejącym uzbrojeniu terenu i sposobu jej likwidacji.
6. Wskazanie środków technicznych i organizacyjnych, zapobiegających niebezpieczeństwom wynikającym z wykonywania robót budowlanych w strefach szczególnego zagrożenia zdrowia lub w ich sąsiedztwie, w tym zapewniających bezpieczną i sprawną komunikację, umożliwiającą szybką ewakuację na wypadek pożaru, awarii i innych zagrożeń.
   - w miejscu prowadzenia robót budowlanych, należy zachować szczególną ostrożność z uwagi na poruszające się po niej pojazdy mechaniczne i ruch pieszych - występowanie realnego zagrożenia dla bezpieczeństwa i zdrowia ludzi.
   - zabezpieczenie wykopów szalunkami i miejsca wykonywania robót budowlanych, odzież o jaskrawych kolorach przy pracach w pasie jezdnym, przewietrzenie istniejącej kanalizacji (studzienki) przed wejściem do niej pracowników asekuracja pracowników pracujących w studzience kanalizacyjnej i w wykopie.

Przed przystąpieniem do robót kierownik budowy jest obowiązany w oparciu o wyżej wymienioną informację sporządzić lub zapewnić sporządzenie planu bezpieczeństwa i ochrony zdrowia uwzględniając specyfikę i warunki prowadzenia robót budowlanych, w tym planowane jednoczesne prowadzenie robót budowlanych zgodnie z rozporządzeniem Ministra Infrastruktury z dnia 23 czerwca 2003r (Dz.U. Nr 120 , poz.1126).

mgr inż. Mirosława Szulc
POM/0035/POOS/07

RZĄD MIASTA GDYNI
Wydział Architektoniczno-Budowlany
Aleja Marszałka Piłsudskiego 52/54
81-382 Gdynia

CZĘŚĆ GRAFICZNA

MAPA SYTUACYJNO-WYSOKOŚCIOWA Z INWENTARYZACJĄ URZĄDZEŃ PODZIEMNYCH
skala 1:500
MAPA DO CELÓW PROJEKTOWYCH

obiekt: GDYNIA, ul.Rdestowa
Jednostka ewidencyjna: 226201_1 M. Gdynia
Obręb: 0014 Dąbrowa
Nr sekcji: 6.223.24.14.3.4; 6.223.24.14.4.3; 6.223.24.14.4.4; 6.223.24.14.4.2; 6.223.24.14.3.2
Nr działki: 994/2 ,1090 ,1092 ,1093
Mapę zaktualizowano na dzień: 2019.06.10
Układ współrzędnych: "2000"
Układ odniesienia: Lokalny - "Hmapy"
ID Pracy: PND.6640.1189.2019
Data: 2019.06.17

PRZEDSIĘBIORSTWO GEODEZYJNO BUDOWLANE
„GEOPLAN" s.c.
Dawid Zimnawoda i Klaudia Zimnawoda
81-589 Gdynia, ul. Piołunowa 18
tel. 58 622 90 35, tel. kom. 601 800 297
NIP 958-105-05-65, Regon 221234959

: zakres opracowania
: służebności gruntowe
: linie rozgraniczające
: linie zabudowy
: osie ulic, dróg

Uwaga! Nie wyklucza się istnienia innych, nie wykazanych na niniejszej mapie urządzeń podziemnych, które nie były zgłoszone do inwentaryzacji, ~~lub o których jest informacja - widoczne jest brak branżowych~~.

Znaki osnowy geodezyjnej podlegają ochronie (art.15 Prawa geodezyjne i kartograficzne)
Pomiar szczegółów terenowych metodą bezpośrednią bez późniejszego ustalenia granic działek.

Teren zamknięty
(wg. Prawa geodezyjnego i kartograficznego)

Wykonanie niniejszej mapy nie było poprzedzone ustaleniami dotyczącymi ewentualnych służebności gruntowych obciążających grunty położone w granicach projektowanej inwestycji budowlanej.

Wykonawca : Jarosław Zimnawoda

GEODETA
Jarosław Zimnawoda
upr. nr 12731

.....

.....

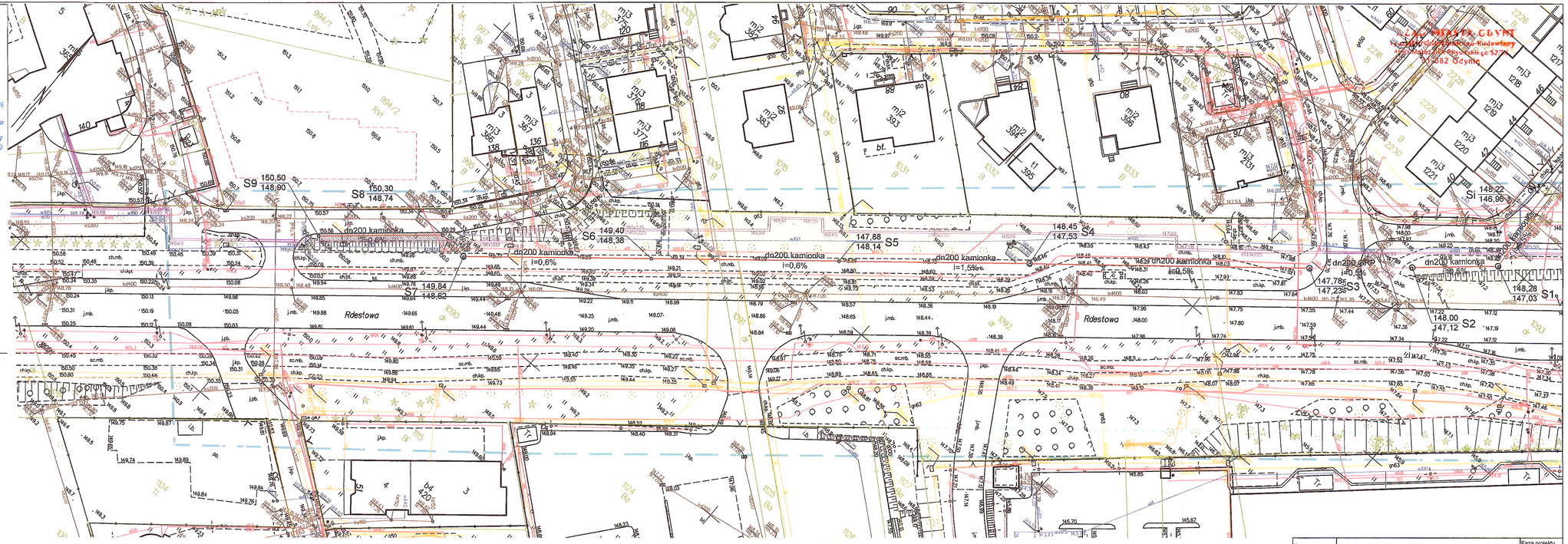

OZNACZENIA

- projektowana sieć kanalizacji sanitarnej, dn200mm kamionka
- projektowane przejście metodą bezwykopową - sieć kanalizacji sanitarnej
- projektowana studnia DN600
- projektowana studnia DN1200
- istniejące tereny zielone
- tymczasowe płyty betonowe w terenie zielonym

ZA ZGODNOŚĆ Z ORYGINAŁEM MAPY DO CELÓW PROJEKTOWYCH W ZAKRESIE SYMBOLI, ZNAKÓW, TREŚCI I SKALI

mgr inż. Mirosława Szulc
uprawnienia budowlane do projektowania bez ograniczeń w specjalności instalacyjnej w zakresie sieci, instalacji i urządzeń cieplnych, wentylacyjnych, gazowych, wodociągowych i kanalizacyjnych
POM/0035/POOS/07

Nazwa inwestycji	**SIEĆ KANALIZACJI SANITARNEJ dn200**	Faza projektu	Budowlany
Inwestor	MR PROJEKT II sp. z o.o. Al. Grunwaldzka 82 lok. 357, 80-244 Gdańsk	Branża	Sanitarna
Adres inwestycji	Gdynia, ul. Rdestowa dz. nr 1090, 1091, 1092, 1093, 2231, obręb 0014 Dąbrowa	Data	08.2019
Rysunek	PROJEKT ZAGOSPODAROWANIA TERENU	Skala	1:500
Projektant	mgr inż. Mirosława Szulc upr. bud. nr POM/0035/POOS/07 do projektowania bez ograniczeń w specjalności instalacyjnej	Nr rysunku	1
Sprawdzający	mgr inż. Magdalena Kołtun upr. bud. nr POM/0280/PBS/16 do projektowania bez ograniczeń w specjalności instalacyjnej		

2019. 1173
18. 06. 2019
INSPEKTOR
Anna Jakulska

RZĄD MIASTA GDYNI
Zakład Architektoniczno-Budowlany
im Marszałka Piłsudskiego 52/54
81-382 Gdynia

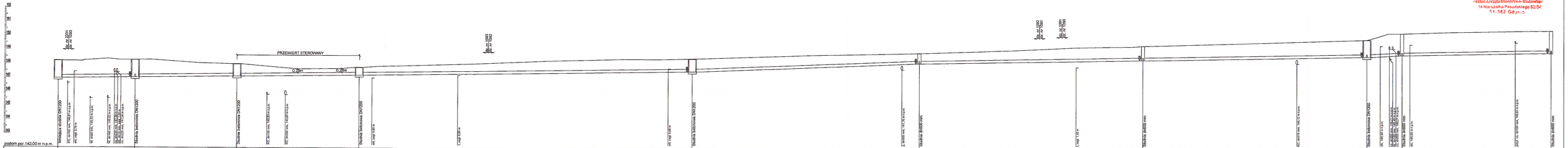

OZNACZENIA

j.mb. - jezdnia - masa bitumiczna
t.z. - teren zielony
ch.kp. - chodnik - kostka prefabrykowana
ch.mb. - chodnik - masa bitumiczna

Nazwa inwestycji	**SIEĆ KANALIZACJI SANITARNEJ dn200**		Faza projektu: Budowlany
Inwestor	MR PROJEKT II sp. z o.o. Al. Grunwaldzka 82 lok. 357, 80-244 Gdańsk		Branża: Sanitarna
Adres inwestycji	Gdynia, ul. Rdestowa dz. nr 1090, 1091, 1092, 1093, 2231, obręb 0014 Dąbrowa		Data: 06.2019
Rysunek	PROFIL SIECI KANALIZACJI SANITARNEJ		Skala: 1:100/250
Projektant	mgr inż. Mirosława Szulc upr. bud. nr POM/0035/POOS/07 do projektowania bez ograniczeń w specjalności inżynieryjnej drogowej		Nr rysunku: 2
Sprawdzający	mgr inż. Magdalena Kotłun upr. bud. nr POM/0280/PBB/18 do projektowania bez ograniczeń w specjalności inżynieryjnej drogowej		

URZĄD MIASTA GDYNI
Wydział Architektoniczno-Budowlany
Aleja Marszałka Piłsudskiego 52/54
81-382 Gdynia

ZAŁĄCZNIKI

PEWIK GDYNIA

URZĄD MIASTA GDYNI
Wydział Architektoniczno-Budowlany
Aleja Marszałka Piłsudskiego 52/54
81-382 Gdynia

MR Projekt Sp. z o.o. Sp. K.

al. Grunwaldzka 82/357
80-244 **GDAŃSK**

FM

Pismo z dnia:	*Znak:*	*Nasz znak:*	*Data:*
		TT-506-Gd-17739/19	*08.07.2019r.*

Sprawa: ***warunki techniczne, jakim powinien odpowiadać przewód kanalizacji sanitarnej, projektowany w pasie drogowym ulicy Rdestowej w Gdyni w pasie drogi oznaczonej w MPZP 1908 numerem 27 KD-Z ½ - działki nr 1090, 1091, 1092, 1093 .***

PEWIK GDYNIA Sp. z o.o. określa następujące warunki techniczne, jakim powinien odpowiadać przewód kanalizacji sanitarnej, projektowany w pasie drogowym w ulicy Rdestowej w Gdyni:

1. Należy zaprojektować w pasie drogi oznaczonej w MPZP 1908 numerem 27 KD-Z ½ - działki nr 1090, 1091, 1092, 1093, przewód kanalizacji sanitarnej DN 200 (dł. ok. 260 m) na odcinku od wysokości działki nr 994/2 do istniejącego kanału sanitarnego DN200 w ul. Rdestowej – działka nr 2231 (od pkt. A do pkt. B) lub działka 2241 (od pkt. A do pkt. C) – **Zał. 1.**
2. Przewód kanalizacji sanitarnej należy zaprojektować zgodnie z obowiązującymi w tym zakresie normami, przepisami oraz wymaganiami Spółki zawartymi w **Zał. 2** do niniejszych warunków technicznych.
3. Przed złożeniem projektu do uzgodnienia z innymi instytucjami i gestorami sieci przebieg trasy projektowanego przewodu, przedstawiony na mapie do celów projektowych, należy uzgodnić z PEWIK GDYNIA Sp. z o.o., składając w Biurze Obsługi Klienta zlecenie uzgodnienia dokumentacji projektowej wraz z 2 egz. planu sytuacyjno-wysokościowego.
4. Projekt budowlany o szczegółowości projektu wykonawczego przewodu kanalizacji sanitarnej (zawierające uzgodnienia gestorów uzbrojenia znajdującego się w sąsiedztwie projektowanego przewodu i gestora drogi) należy uzgodnić z PEWIK GDYNIA Sp. z o.o., składając w Biurze Obsługi Klienta zlecenie uzgodnienia dokumentacji projektowej wraz z 2 egz. projektów sieci.

Warunki techniczne zachowują ważność do dnia 08 - 07 - 2021 r.

JS

PROKURENT
DYREKTOR DS. TECHNICZNYCH I ROZWOJU

mgr inż. Robert Bugała

ZGODNOŚĆ
Z ORYGINAŁEM

mgr inż. Bogusława Szulc
Uprawnienia budowlane do projektowania bez ograniczeń w specjalności instalacyjnej w zakresie sieci, instalacji i urządzeń cieplnych, wentylacyjnych, gazowych, wodociągowych i kanalizacyjnych
POM/0035 POOS/07

Załączniki:
1. Zakres projektowanych przewodów
2. Warunki techniczne jakim powinny odpowiadać kanały boczne.

PRACODAWCA PRZYJAZNY PRACOWNIKOM

Przedsiębiorstwo Wodociągów i Kanalizacji Sp. z o.o. w Gdyni
ul. Witomińska 29, 81-311 Gdynia, tel. 586687 311, fax 586687 200, www.pewik.gdynia.pl
sekretariat: tel. 586219 162, fax 586203 221, e-mail: biuro@pewik.gdynia.pl
sąd rejestrowy: Sąd Rejonowy Gdańsk-Północ w Gdańsku, KRS 0000126973
kapitał zakładowy Spółki 337.671.750 zł, nr konta bankowego 89 1030 1120 0000 0000 3406 7001
NIP 586-010-44-34, REGON 190563879

POMORSKA NAGRODA JAKOŚCI

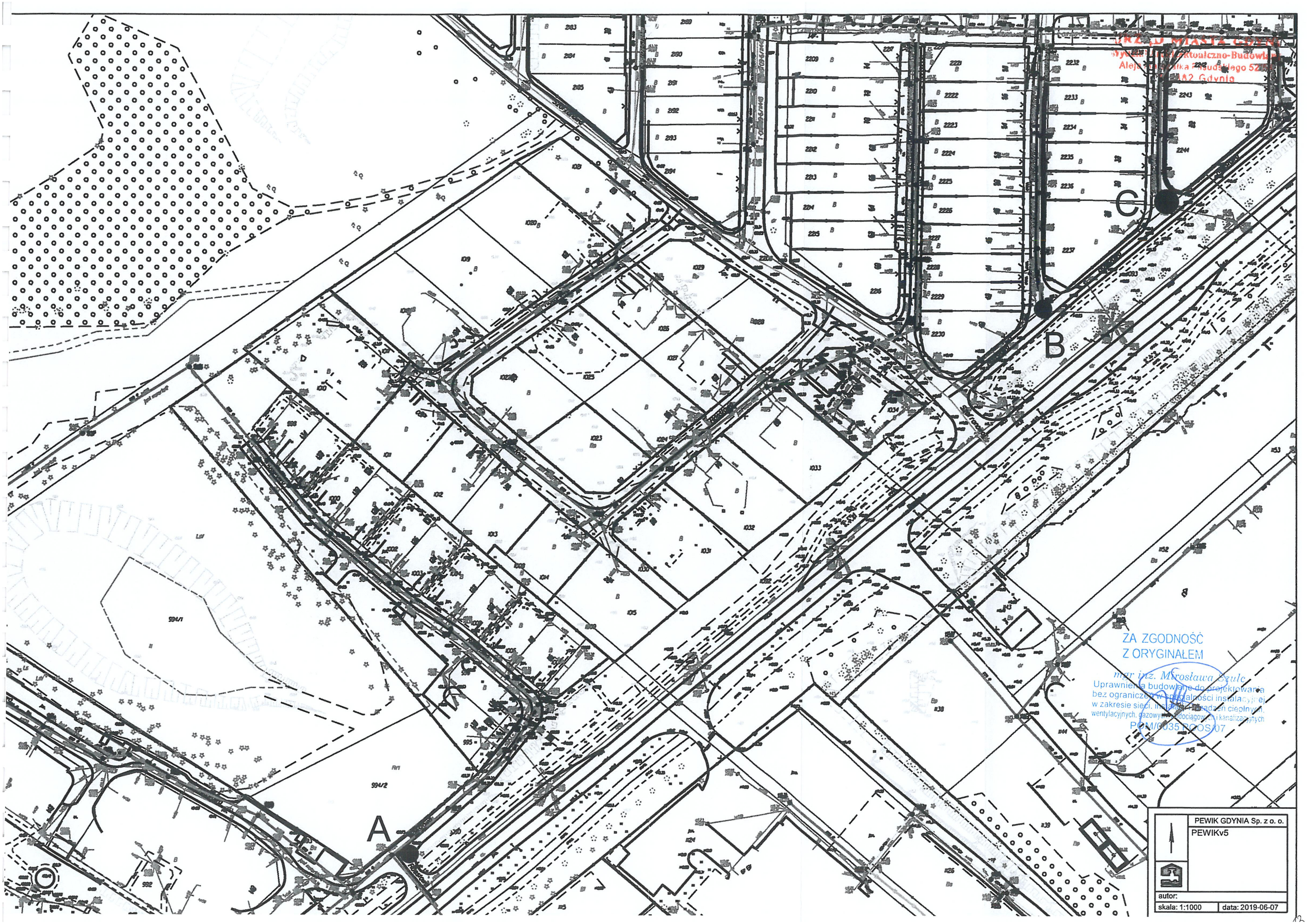
A
B
C
994/1
994/2
ZA ZGODNOŚĆ
Z ORYGINAŁEM
mgr inż. Mirosława Szulc
Uprawnienia budowlane do projektowania
bez ograniczeń w specjalności instalacyjnej
w zakresie sieci, instalacji i urządzeń cieplnych,
wentylacyjnych, gazowych, wodociągowych i kanalizacyjnych
PDM/0035/POOS/07
PEWIK GDYNIA Sp. z o. o.
PEWIKv5
autor:
skala: 1:1000
data: 2019-06-07

PEWIK GDYNIA Przedsiębiorstwo Wodociągów i Kanalizacji Sp. z o.o. w Gdyni	URZĄD MIASTA GDYNI Wydział Architektoniczno-Budowlany Aleja Marszałka Piłsudskiego 52/54 81-382 Gdynia ZAŁĄCZNIK
DOTYCZY WARUNKÓW TECHNICZNYCH Nr TT-506-Gd-17739/2019	

Warunki techniczne jakim powinny odpowiadać

KANAŁY BOCZNE

1. Usytuowanie

1. Przy wyborze trasy przebiegu kanałów bocznych należy się kierować następującymi zasadami:
   1) kanały boczne powinny po najkrótszej drodze odprowadzać ścieki do kolektorów,
   2) należy unikać spadków kanałów bocznych niezgodnych ze spadkami terenu,
   3) należy unikać krętych tras kanałów bocznych.
2. Kanały boczne powinny być prowadzone w liniach rozgraniczających ulic w pobliżu osi jezdni z uwzględnieniem możliwości wykonania przyłączy do obydwu ciągów zabudowy.
3. W przypadku dróg z jezdniami wielopasmowymi lub o szerokości ponad 30 m między liniami rozgraniczającymi kanały boczne powinny być umieszczane po obu jej stronach, chyba że analiza ekonomiczna wykaże niecelowość takiego rozwiązania.
4. Wskazane jest, aby linia przebiegu tras kanałów bocznych była równoległa do linii regulacyjnej ulicy.
5. Kanały boczne prowadzone poza terenami przeznaczonymi na cele komunikacyjne należy prowadzić w wydzielonych pasach technicznych.
6. Odległość pozioma osi kanału bocznego od obiektu budowlanego powinna zabezpieczać przed możliwością osuwania się gruntu spod fundamentów obiektu budowlanego podczas wykonywania prac eksploatacyjnych w otwartym wykopie.
7. Kanały boczne powinny być układane w ziemi o 0.2 metra poniżej strefy przemarzania mierząc od górnej powierzchni przewodu do rzędnej projektowanego terenu.
8. Kanały boczne w terenie o niekorzystnym układzie należy umieszczać, w początkowych odcinkach ich przebiegu, na minimalnej dopuszczalnej głębokości dla uniknięcia znacznego ich zagłębienia na dalszych odcinkach.
9. Zagłębienie kanałów kanalizacyjnych nie powinno przekraczać granicy 7 m.
10. Przebieg ciągu położenia przewodów kanalizacyjnych wyznaczony przez spadek linii dna kanału winien uwzględniać:
    1) przepływ ścieków z prędkością gwarantującą proces samooczyszczania kanału,
    2) wielkość dopuszczalnej (maksymalnej) prędkości przepływu ścieków w przewodach kanalizacyjnych,
    3) wymóg minimalnych i maksymalnych zagłębień kanałów kanalizacyjnych.

2. Materiały

1. Do budowy kanałów bocznych powinny być stosowane rury i kształtki kamionkowe: pokryte całkowicie szkliwem, łączone na uszczelki.
2. Dopuszcza się wykonywanie kanałów bocznych z rur i kształtek z tworzyw sztucznych łączonych na uszczelki.
3. Przy wykonywaniu kanalizacji z rur i kształtek z tworzyw sztucznych, ze względu na odmienne właściwości fizyczno-mechaniczne tworzyw w stosunku do materiałów tradycyjnych, dla danych warunków lokalizacyjnych, gruntowo-wodnych, jak i obciążeniowych, dobór odpowiedniej klasy rury należy dokonywać w oparciu o obliczenia statyczno-wytrzymałościowe.

Pozostałe wymagania zgodnie z obowiązującymi w tym zakresie normami i przepisami.

ZA ZGODNOSC
Z ORYGINAŁEM

mgr inż. Piotr Wróblewski
Uprawnienia budowlane do projektowania
bez ograniczeń w specjalności instalacyjnej
w zakresie sieci, instalacji i urządzeń cieplnych,
wentylacyjnych, gazowych, wodociągowych i kanalizacyjnych
POM/0035/POOS/07

11

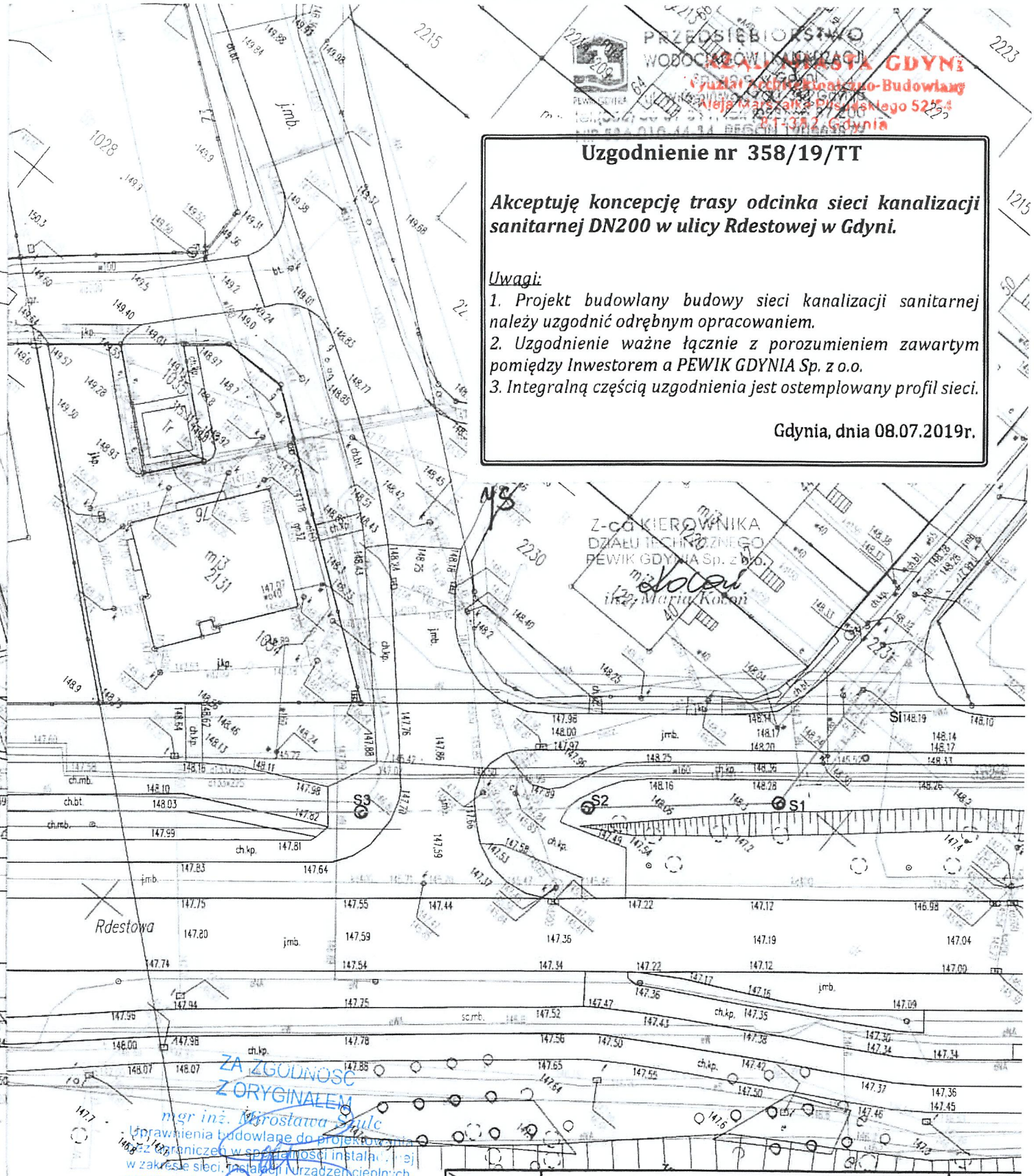

PRZEDSIĘBIORSTWO WODOCIĄGÓW I KANALIZACJI
REGIONALNA GDYNIA
Oddział Techniczno-Budowlany
Aleja Marszałka Piłsudskiego 52/54
81-342 Gdynia

Uzgodnienie nr 358/19/TT

Akceptuję koncepcję trasy odcinka sieci kanalizacji sanitarnej DN200 w ulicy Rdestowej w Gdyni.

Uwagi:

1. *Projekt budowlany budowy sieci kanalizacji sanitarnej należy uzgodnić odrębnym opracowaniem.*
2. *Uzgodnienie ważne łącznie z porozumieniem zawartym pomiędzy Inwestorem a PEWIK GDYNIA Sp. z o.o.*
3. *Integralną częścią uzgodnienia jest ostemplowany profil sieci.*

Gdynia, dnia 08.07.2019r.

ODNOŚĆ Z ORYGINAŁEM MAPY
ÓW PROJEKTOWYCH W ZAKRESIE
OLI, ZNAKÓW, TREŚCI I SKALI

mgr inż. Mirosława Szulc
a budowlane do projektowania bez ograniczeń
ności instalacyjnej w zakresie sieci, instalacji
zeń cieplnych, wentylacyjnych, gazowych,
wodociągowych i kanalizacyjnych
POM/0035/POOS/07

Nazwa Inwestycji	**SIEĆ KANALIZACJI SANITARNEJ dn200**	Faza projektu: Koncepcja
Inwestor	MR PROJEKT II sp. z o.o. Al. Grunwaldzka 82 lok. 357, 80-244 Gdańsk	Branża: Sanitarna
Adres Inwestycji	Gdynia, ul. Rdestowa dz. nr 1090, 1091, 1092, 1093, 2231 obręb 0014 Dąbrowa	Data: 07.2019
Rysunek	PROJEKT ZAGOSPODAROWANIA TERENU	Skala: 1:500
Projektant	mgr inż. Mirosława Szulc upr. bud. nr POM/0035/POOS/07 do projektowania bez ograniczeń w specjalności instalacyjnej	Nr rysunku: 1
Sprawdzający	mgr inż. Magdalena Kołtun upr. bud. nr POM/0280/PBS/18 do projektowania bez ograniczeń w specjalności instalacyjnej	

RZĄD MIASTA GDYNI
Wydział Architektoniczno-Budowlany
Aleja Marszałka Piłsudskiego 52/54
81-382 Gdynia

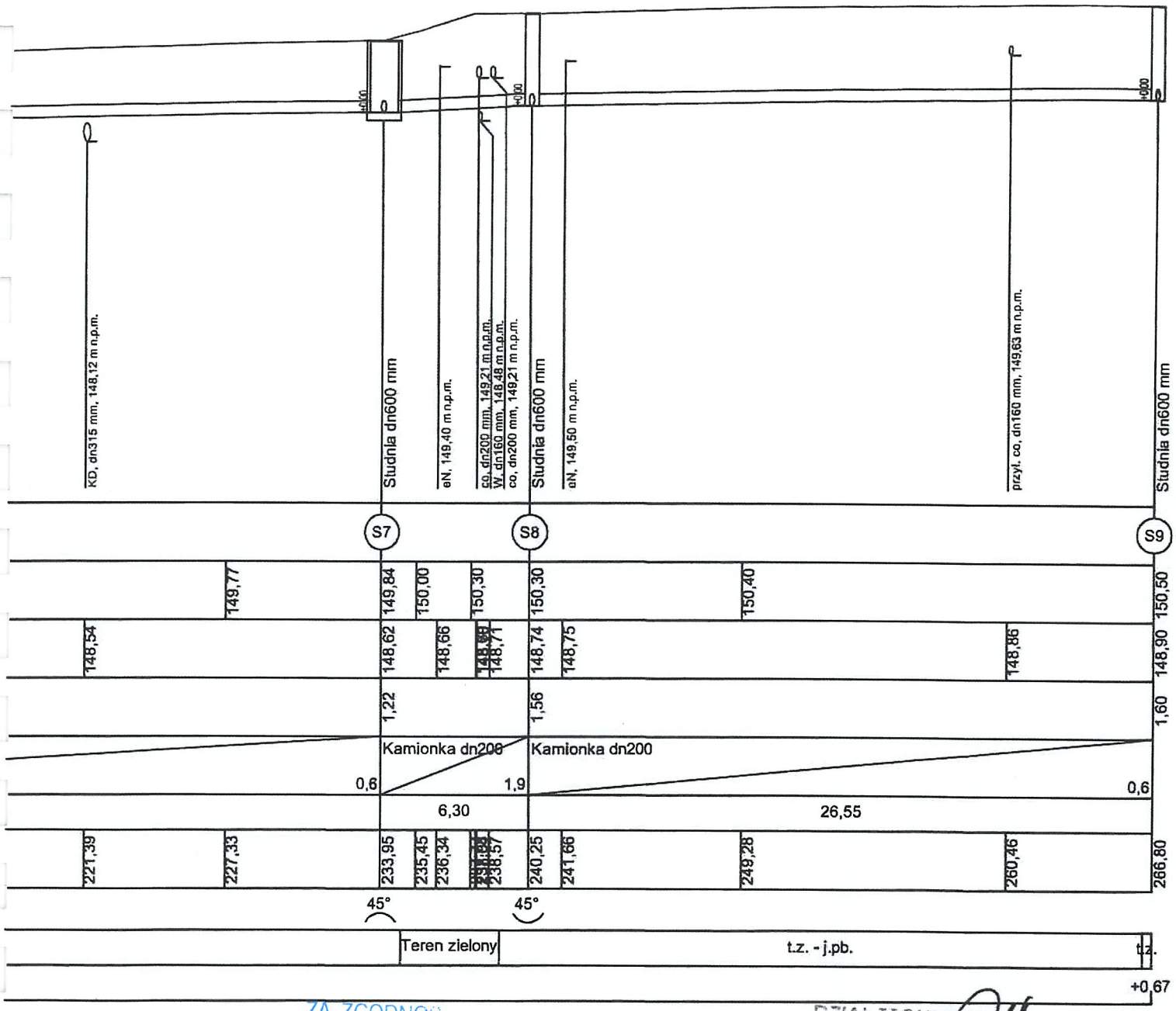

ZA ZGODNOŚĆ
Z ORYGINAŁEM
mgr inż. Mirosława Szulc
Uprawnienia budowlane do projektowania
bez ograniczeń w specjalności instalacyjnej
w zakresie sieci, instalacji i urządzeń cieplnych,
wentylacyjnych, gazowych, wodociągowych i kanalizacyjnych
POM/0035 POOS/07

DZIAŁ TECHNICZNY
PEWIK GDYNIA Sp. z o.o.
Urg-358/19/T1

Nazwa inwestycji	**SIEĆ KANALIZACJI SANITARNEJ dn200**	Faza projekt Koncepcj
Inwestor	MR PROJEKT II sp. z o.o. Al. Grunwaldzka 82 lok. 357, 80-244 Gdańsk	Branża Sanitarn
Adres inwestycji	Gdynia, ul. Rdestowa dz. nr 1090, 1091, 1092, 1093, 2231 obręb 0014 Dąbrowa	Data 07.2019
Rysunek	PROFIL SIECI KANALIZACJI SANITARNEJ	Skala 1:100/25
Projektant	mgr inż. Mirosława Szulc upr. bud. nr POM/0035/POOS/07 do projektowania bez ograniczeń w specjalności instalacyjnej	Nr rysunku 2
Sprawdzający	mgr inż. Magdalena Kołtun upr. bud. nr POM/0280/PBS/18 do projektowania bez ograniczeń w specjalności instalacyjnej	

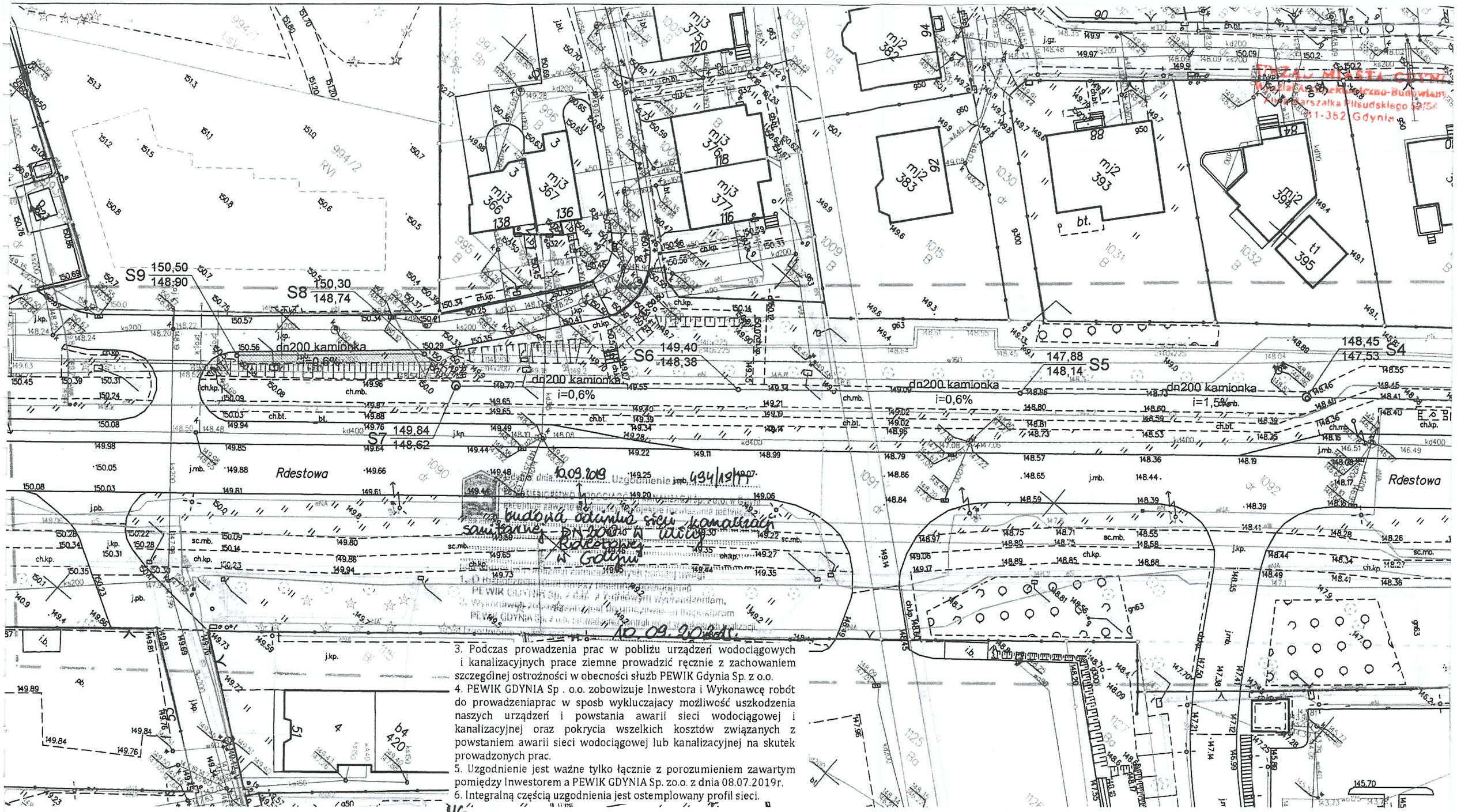

10.09.2019 434/19/PT

budowa odcinka sieci kanalizacji sanitarnej DN200 w ulicy Rdestowej w Gdyni

1. O rozpoczęciu robót należy powiadomić PEWIK GDYNIA Sp. z o.o. z wyprzedzeniem.
2. Wykonawca zobowiązany jest do zawiadomienia inspektorów PEWIK GDYNIA Sp. z o.o. o terminie rozpoczęcia robót.

10.09.2019

3. Podczas prowadzenia prac w pobliżu urządzeń wodociągowych i kanalizacyjnych prace ziemne prowadzić ręcznie z zachowaniem szczególnej ostrożności w obecności służb PEWIK Gdynia Sp. z o.o.
4. PEWIK GDYNIA Sp . o.o. zobowizuje Inwestora i Wykonawcę robót do prowadzeniaprac w sposb wykluczajacy możliwość uszkodzenia naszych urządzeń i powstania awarii sieci wodociągowej i kanalizacyjnej oraz pokrycia wszelkich kosztów związanych z powstaniem awarii sieci wodociągowej lub kanalizacyjnej na skutek prowadzonych prac.
5. Uzgodnienie jest ważne tylko łącznie z porozumieniem zawartym pomiędzy Inwestorem a PEWIK GDYNIA Sp. zo.o. z dnia 08.07.2019r.
6. Integralną częścią uzgodnienia jest ostemplowany profil sieci.

45

KIEROWNIK
DZIAŁU TECHNICZNEGO
PEWIK GDYNIA Sp. z o.o.

dr inż. Barbara Mąkinia

OZNACZENIA

- projektowana sieć kanalizacji sanitarnej, dn200mm kamionka
- projektowane przejście metodą bezwykopową - sieć kanalizacji sanitarnej
- projektowana studnia DN600
- projektowana studnia DN1200
- istniejące tereny zielone
- tymczasowe płyty betonowe w terenie zielonym

ZA ZGODNOŚĆ
Z ORYGINAŁEM

mgr inż. Mirosława Szulc
Uprawnienia budowlane do projektowania bez ograniczeń w specjalności instalacyjnej w zakresie sieci, instalacji i urządzeń cieplnych, wentylacyjnych, gazowych, wodociągowych i kanalizacyjnych
POM/0035 POOS/07

ZARZĄD MIASTA GDYNI
Biuro Architektoniczno-Budowlane
Al. Marszałka Piłsudskiego 52/54
81-382 Gdynia

URZĄD MIASTA GDYNI
Wydział Architektoniczno-Budowlany
Aleja Marszałka Piłsudskiego 52/54
81-382 Gdynia

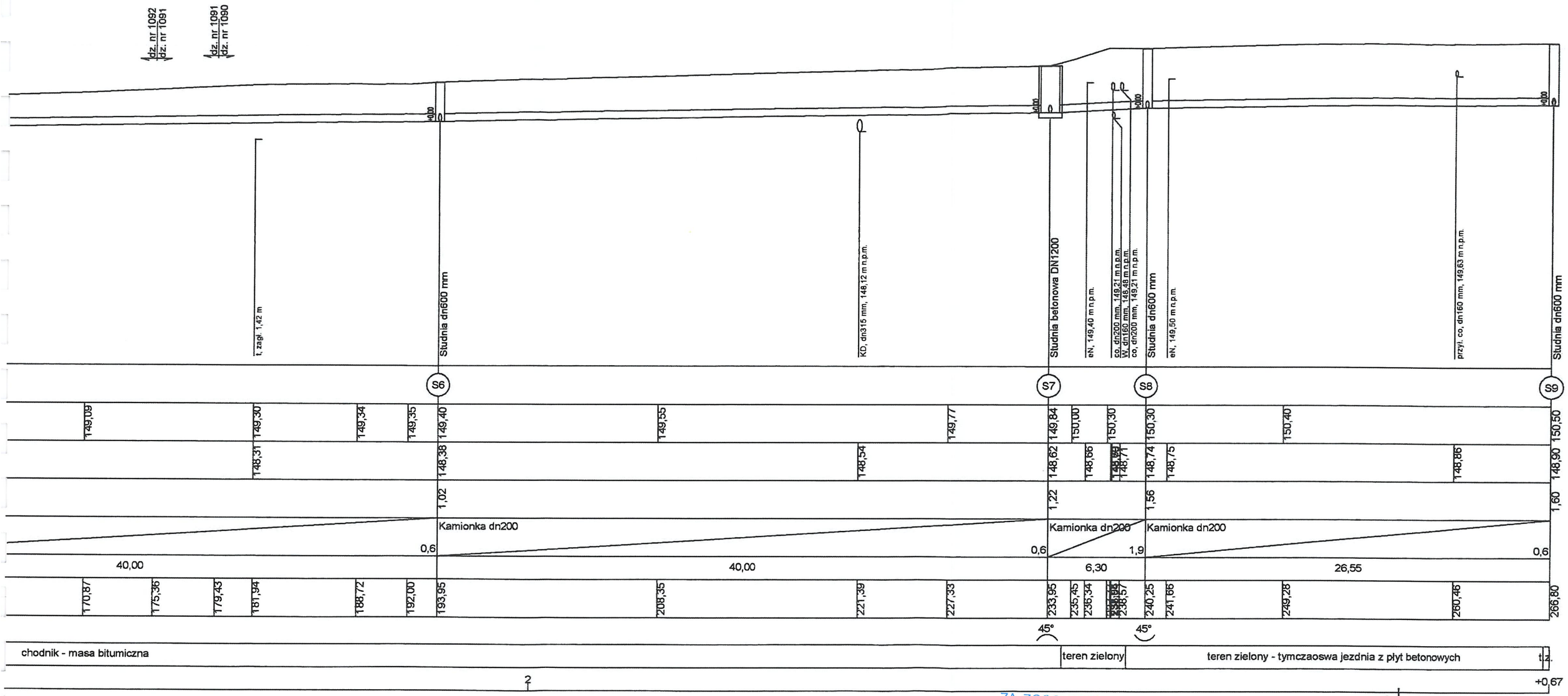

ZA ZGODNOSC
Z ORYGINALEM

mgr inż. Mirosława Szulc
Uprawnienia budowlane do projektowania
bez ograniczeń w specjalności instalacyjnej
w zakresie sieci, instalacji i urządzeń cieplnych,
wentylacyjnych, gazowych, wodociągowych i kanalizacyjnych
POM/0035 POOS/07

DZIAŁ TECHNICZNY
PGWiK GDYNIA Sp. z o.o.
Uzg. 434/13/KT

Nazwa inwestycji	**SIEĆ KANALIZACJI SANITARNEJ dn200**	Faza projektu: Budowlany
Inwestor	MR PROJEKT II sp. z o.o. Al. Grunwaldzka 82 lok. 357, 80-244 Gdańsk	Branża: Sanitarna
Adres inwestycji	Gdynia, ul. Rdestowa dz. nr 1090, 1091, 1092, 1093, 2231, obręb 0014 Dąbrowa	Data: 08.2019
Rysunek	PROFIL SIECI KANALIZACJI SANITARNEJ	Skala: 1:100/250
Projektant	mgr inż. Mirosława Szulc upr. bud. nr POM/0035/POOS/07 do projektowania bez ograniczeń w specjalności instalacyjnej	Nr rysunku: 2
Sprawdzający	mgr inż. Magdalena Kołtun upr. bud. nr POM/0280/PBS/18 do projektowania bez ograniczeń w specjalności instalacyjnej	

Nr kancelaryjny: **PNE.6621.5.1440.2019.MW**

PREZYDENT MIASTA GDYNI
Aleja Marszałka Piłsudskiego 52/54
81-382 Gdynia

.....
(nazwa organu wydającego dokument)

Województwo: **pomorskie**
Powiat: **m. Gdynia**
Jednostka ewidencyjna: **M. Gdynia**
Obręb ewidencyjny: **226201_1.0014, DĄBROWA**

URZĄD MIASTA GDYNI
Wydział Architektoniczno-Budowlany
Aleja Marszałka Piłsudskiego 52/54
81-382 Gdynia

UPROSZCZONY WYPIS Z REJESTRU GRUNTÓW

sporządzono dnia: **07.06.2019 08:40:26**

Nr jednostki rejestrowej: **G562**

Osoby: 1

Udział Forma władania	*Dane osoby fizycznej / instytucji*
1/1 własność	GMINA MIASTA GDYNI siedziba: al. Marsz. Piłsudskiego 52-54, 81-382 Gdynia

Działki ewidencyjne: 3

Arkusz	*Nr działki*	*Adres lub położenie*	*Powierzchnia [ha]*	*Użytek i klasa bonitacyjna*		*Nr KW lub inne dokumenty*
				Rodzaj	*Pow [ha]*	
-	**1090**	ul. Rdestowa	0.6827	dr	0.6827	GD1Y/00019963/2
Identyfikator: 226201_1.0014.1090 Działka objęta formą ochrony przyrody: Nie Rejestr zabytków: nie dotyczy Wartość: brak danych Rejon statystyczny: 185485						
Uwagi: 226201_1.0008.AR_32.54/2						
-	**1092**	ul. Rdestowa	0.4871	dr	0.4871	GD1Y/00019963/2
Identyfikator: 226201_1.0014.1092 Działka objęta formą ochrony przyrody: Nie Rejestr zabytków: nie dotyczy Wartość: brak danych Rejon statystyczny: 185485						
Uwagi: 226201_1.0008.AR_32.47/4						
-	**2231**	ul. Rdestowa	0.0653	dr	0.0653	GD1Y/00019963/2
Identyfikator: 226201_1.0014.2231 Działka objęta formą ochrony przyrody: Nie Rejestr zabytków: nie dotyczy Wartość: brak danych Rejon statystyczny: 185485						
Uwagi: 226201_1.0008.AR_32.143/5						

Razem powierzchnia działek:	1.2351 ha
Słownie:	jeden hektar dwa tysiące trzysta pięćdziesiąt jeden metrów kwadratowych

UWAGA: W jednostce znajdują się jeszcze inne działki.

Powierzchnia całej jednostki rejestrowej: **13.7670 ha (trzynaście hektarów siedem tysięcy sześćset siedemdziesiąt metrów kwadratowych)**

Oznaczenia klas i użytków
dr - Drogi

Gdynia, dnia 07.06.2019

Monika Wielengowska
dnia: 07.06.2019

.....
(sporządził: data i podpis)

PREZYDENT MIASTA GDYNI
(pieczęć urzędowa)

Z up. PREZYDENTA MIASTA
Wielengowska
mgr inż. Monika Wielengowska
Podinspektor

.....
(imię i nazwisko osoby reprezentującej organ lub osoby upoważnionej przez organ: data i podpis)

ZA ZGODNOŚĆ
Z ORYGINAŁEM

mgr inż. Mirosława Szulc
Uprawnienia budowlane do projektowania bez ograniczeń w specjalności instalacyjnej w zakresie sieci, instalacji i urządzeń cieplnych, wentylacyjnych, gazowych, wodociągowych i kanalizacyjnych
ROM/0035 POOS/07

Nr kancelaryjny: **PNE.6621.5.1440.2019.MW**

PREZYDENT MIASTA GDYNI
Aleja Marszałka Piłsudskiego 52/54
81-382 Gdynia

.....
(nazwa organu wydającego dokument)

Województwo: **pomorskie**
Powiat: **m. Gdynia**
Jednostka ewidencyjna: **M. Gdynia**
Obręb ewidencyjny: **226201_1.0014, DĄBROWA**

URZĄD MIASTA GDYNI
Wydział Architektoniczno-Budowlany
Aleja Marszałka Piłsudskiego 52/54
81-382 Gdynia

UPROSZCZONY WYPIS Z REJESTRU GRUNTÓW

sporządzono dnia: **07.06.2019 08:40:26**

Nr jednostki rejestrowej: **G1036**

Osoby: 1

Udział Forma władania	*Dane osoby fizycznej / instytucji*
1/1 własność	GMINA MIASTA GDYNI siedziba: al. Marsz. Piłsudskiego 52-54, 81-382 Gdynia

Działki ewidencyjne: 1

Arkusz	*Nr działki*	*Adres lub położenie*	*Powierzchnia [ha]*	*Użytek i klasa bonitacyjna*		*Nr KW lub inne dokumenty*
				Rodzaj	*Pow [ha]*	
-	**1091**	ul. Rdestowa	0.0185	dr	0.0185	GD1Y/00028639/8
Identyfikator: 226201_1.0014.1091 Działka objęta formą ochrony przyrody: Nie Rejestr zabytków: nie dotyczy Wartość: brak danych Rejon statystyczny: 185485						
Uwagi: 226201_1.0008.AR_32.51/3						

Razem powierzchnia działek:	0.0185 ha
Słownie:	sto osiemdziesiąt pięć metrów kwadratowych

Oznaczenia klas i użytków
dr - Drogi

Gdynia, dnia 07.06.2019

Monika Wielengowska
dnia: 07.06.2019

.....
(sporządził: data i podpis)

PREZYDENT MIASTA GDYNI
(pieczęć urzędowa)

Z up. PREZYDENTA MIASTA
Wielengowska
mgr inż. Monika Wielengowska
Podinspektor

.....
(imię i nazwisko osoby reprezentującej organ lub osoby upoważnionej przez organ: data i podpis)

ZA ZGODNOŚĆ
Z ORYGINAŁEM
mgr inż. Mirosława Szulc
Uprawnienia budowlane do projektowania bez ograniczeń w specjalności instalacyjnej w zakresie sieci, instalacji i urządzeń cieplnych, wentylacyjnych, gazowych, wodociągowych i kanalizacyjnych
POM/0035 POOS/07

Nr kancelaryjny: **PNE.6621.5.1440.2019.MW**

PREZYDENT MIASTA GDYNI
Aleja Marszałka Piłsudskiego 52/54
81-382 Gdynia

.....
(nazwa organu wydającego dokument)

Województwo: **pomorskie**
Powiat: **m. Gdynia**
Jednostka ewidencyjna: **M. Gdynia**
Obręb ewidencyjny: **226201_1.0014, DĄBROWA**

RZĄD MIASTA GDYNI
Wydział Architektoniczno-Budowlany
Aleja Marszałka Piłsudskiego 52/54
81-382 Gdynia

UPROSZCZONY WYPIS Z REJESTRU GRUNTÓW

sporządzono dnia: **07.06.2019 08:40:26**

Nr jednostki rejestrowej: **G2124**

Osoby: 1

Udział Forma władania	*Dane osoby fizycznej / instytucji*
1/1 własność	GMINA MIASTA GDYNI siedziba: al. Marsz. Piłsudskiego 52-54, 81-382 Gdynia

Działki ewidencyjne: 1

Arkusz	*Nr działki*	*Adres lub położenie*	*Powierzchnia [ha]*	*Użytek i klasa bonitacyjna*		*Nr KW lub inne dokumenty*
				Rodzaj	*Pow [ha]*	
-	**1093**	ul. Rdestowa	0.6693	dr	0.6693	GD1Y/00014478/0
Identyfikator: 226201_1.0014.1093 Działka objęta formą ochrony przyrody: Nie Rejestr zabytków: nie dotyczy Wartość: brak danych Rejon statystyczny: 185485						
Uwagi: 226201_1.0008.AR_32.45/5						

Razem powierzchnia działek:	0.6693 ha
Słownie:	sześć tysięcy sześćset dziewięćdziesiąt trzy metry kwadratowe

UWAGA: W jednostce znajdują się jeszcze inne działki.

Powierzchnia całej jednostki rejestrowej: **8.7388 ha (osiem hektarów siedem tysięcy trzysta osiemdziesiąt osiem metrów kwadratowych)**

Oznaczenia klas i użytków
dr - Drogi

Gdynia, dnia 07.06.2019

Monika Wielengowska
dnia: 07.06.2019

.....
(sporządził: data i podpis)

PREZYDENT MIASTA GDYNI
(pieczęć urzędowa)

Z up. PREZYDENTA MIASTA
Wielengowska
mgr inż. Monika Wielengowska
Podinspektor

.....
(imię i nazwisko osoby reprezentującej organ lub osoby upoważnionej przez organ: data i podpis)

ZA ZGODNOŚĆ
Z ORYGINAŁEM
mgr inż. Mirosława Szulc
Uprawnienia budowlane do projektowania bez ograniczeń w specjalności instalacyjnej w zakresie sieci, instalacji i urządzeń cieplnych wentylacyjnych, gazowych, wodociągowych i kanalizacyjnych
POM/0035 POOS/07

PREZYDENT MIASTA GDYNI
81-382 Gdynia, Al. Marszałka Piłsudskiego 52/54
telefon (centrala): 58-66-88-000; fax: 58-62-09-798; e-mail: umgdynia@gdynia.pl; www.gdynia.pl

RZĄD MIASTA GDYNI
Wydział Architektoniczno-Budowlany
Al. Marszałka Piłsudskiego 52/54
81-382 Gdynia

RAA.6733.1.55.2019.IWD-387/dz.2231

Gdynia, 22.11.2019r.
(za zwrotnym dowodem doręczenia)

DECYZJA
O USTALENIU LOKALIZACJI INWESTYCJI CELU PUBLICZNEGO

Na podstawie art. 4 ust. 2 pkt 1, art. 50 ust. 1 i ust. 4, art. 51 ust. 1 pkt 2, art. 53 ust. 4 pkt 8 oraz art. 54 ustawy z dnia 27 marca 2003r. o planowaniu i zagospodarowaniu przestrzennym (t.j. Dz. U. z 2018r., poz. 1945, z późn. zm.) oraz na podstawie art. 104 i art. 106 § 1 ustawy z dnia 14 czerwca 1960r. Kodeks postępowania administracyjnego (t. j. Dz. U. z 2018r., poz. 2096, z późn. zm.), na wniosek o ustalenie lokalizacji inwestycji celu publicznego wniesiony w dniu 01.10.2019r. przez MR PROJEKT II Sp. z o.o. z siedzibą w Gdańsku przy al. Grunwaldzkiej 82, w imieniu której wystąpiła pełnomocnik – Pani Mirosława Szulc,

ustala się

lokalizację inwestycji celu publicznego o znaczeniu lokalnym dla inwestycji pod nazwą „Budowa sieci kanalizacji sanitarnej dn 200", polegającej na budowie odcinka sieci kanalizacji sanitarnej na działce nr 2231 w ulicy Rdestowej w Gdyni, obręb Dąbrowa – 0014,

w niżej określony sposób:

1. **Rodzaj zabudowy:**
   obiekt infrastruktury technicznej.
2. **Funkcja zabudowy i zagospodarowania terenu:**
   - sieć kanalizacji sanitarnej – obiekt podziemnego uzbrojenia terenu służący do przesyłania i odprowadzania ścieków bytowych.
3. **Warunki i wymagania kształtowania ładu przestrzennego:**
   Usytuowanie i rozwiązania techniczne elementów inwestycji powinny być zaprojektowane zgodnie z:

a) ustawą z dnia 7 lipca 1994r. Prawo budowlane (t.j. Dz. U. z 2019r., poz. 1186, z późn. zm.) oraz zgodnie ze stosownymi aktami wykonawczymi do ww. ustawy, w tym rozporządzeniem Ministra Transportu i Gospodarki Morskiej z dnia 2 marca 1999r. w sprawie warunków technicznych, jakim powinny odpowiadać drogi publiczne i ich usytuowanie (t.j. Dz. U. z 2016r., poz. 124, z późn. zm.),

b) ustawą z dnia 21 marca 1985r. o drogach publicznych (t.j. Dz. U. z 2018r., poz. 2068, z późn. zm.).

3.1. Planowany odcinek sieci kanalizacji sanitarnej należy prowadzić w liniach rozgraniczających dróg należy prowadzić wzdłuż tych linii lub prostopadle do nich z uwzględnieniem możliwości prowadzenia w przyszłości innych elementów sieci; odstępstwa od tej zasady dopuszczalne są w uzasadnionych przypadkach, w szczególności gdy brak jest technicznych możliwości ich spełnienia.

3.2. Projekt budowlany zamierzonej inwestycji powinien uwzględniać istniejące zagospodarowanie terenu, spadki terenu, obszary spływu wód powierzchniowych oraz istniejącą infrastrukturę - należy zachować określone przepisami odległości i wymagania dla

21a

URZĄD MIASTA GDYNI
Wydział Architektoniczno-Budowlany
Aleja Marszałka Piłsudskiego 52/54
81-382 Gdynia

projektowanych elementów inwestycji w stosunku do istniejącego uzbrojenia i zagospodarowania terenu, a także zapewnić dogodne warunki budowy, bezpieczną eksploatację oraz umożliwić dogodny do niej dostęp po wybudowaniu.

4. **Ochrona środowiska, przyrody i krajobrazu:**

4.1. Inwestycję należy zaprojektować w sposób zapewniający ograniczenie jej oddziaływania na środowisko, zarówno w czasie budowy, jak i późniejszej eksploatacji z uwzględnieniem potrzeb ochrony środowiska, o których mowa w ustawie Prawo ochrony środowiska (t.j. Dz. U. z 2019r., poz.1396, z późn. zm.).

5. **Ochrona dziedzictwa kulturowego i zabytków oraz dóbr kultury współczesnej:**
na terenie objętym ustaleniami niniejszej decyzji nie występują obiekty podlegające ochronie.

6. **Obsługa w zakresie komunikacji i infrastruktury technicznej:**
- zgodnie z pismem Wydziału Inwestycji Urzędu Miasta Gdyni, będącym zarządcą drogi, nr UIU.6733.15.2019.OS(JR) z dnia 28.10.2019r.:
  1) projekt planowanej inwestycji należy opracować zgodnie z przepisami ustawy z dnia 21 marca 1985r. o drogach publicznych (t.j. Dz. U. 2018, poz. 2068, z późn. zm.) i Rozporządzenia Ministra Transportu i Gospodarki Morskiej z dnia 2 marca 1999r. w sprawie warunków technicznych, jakim powinny odpowiadać drogi publiczne i ich usytuowanie (t.j. Dz. U. 2016, poz. 124, z późn. zm.),
  2) projekt budowlany przedmiotowej inwestycji wymaga uzgodnienia z zarządcą drogi za pośrednictwem Wydziału Inwestycji Urzędu Miasta w Gdyni;
- planowaną sieć należy zaprojektować na podstawie warunków technicznych ich gestora.

7. **Wymagania dotyczące ochrony interesów osób trzecich:**
wnioskowaną inwestycję należy zaprojektować i realizować w sposób gwarantujący poszanowanie, występujących w obszarze oddziaływania obiektu, uzasadnionych interesów osób trzecich, o których mowa w art. 5 ust. 1 pkt 9 ustawy Prawo budowlane (t.j. Dz. U. z 2019r., poz.1186, z późn. zm.), w tym zapewnić dostęp do drogi publicznej, a także zgodnie z zasadami wiedzy technicznej.

8. **Granice i sposoby zagospodarowania terenów lub obiektów podlegających ochronie, ustalonych na podstawie odrębnych przepisów, w tym terenów górniczych, a także narażonych na niebezpieczeństwo osuwania się mas ziemnych:**
inwestycja zlokalizowana jest w granicach otuliny Trójmiejskiego Parku Krajobrazowego, wyznaczonych w załączniku nr 2 do uchwały Sejmiku Województwa Pomorskiego nr 143/VII/11 z dnia 27 kwietnia 2011r. w sprawie Trójmiejskiego Parku Krajobrazowego (Dz. Urz. Woj. Pomorskiego z 2011 r., nr 66, poz. 1458).

9. **Część graficzna będąca integralną częścią niniejszej decyzji, w której wyznacza się granice terenu inwestycji:**
została sporządzona na kopii mapy zasadniczej w skali 1:500 stanowiącej załącznik do niniejszej decyzji.

10. **Wymagane uzgodnienia i pozwolenia oraz inne dokumenty wymagane do projektu budowlanego inwestycji:**

uzgodnienia wymagane zgodnie z art. 32 ust. 1 pkt 2 ustawy Prawo budowlane (t.j. Dz. U. z 2019 r., poz. 1186, z późn. zm.), w szczególności:
- uzgodnienia z właściwymi gestorami sieci uzbrojenia terenu,
- uzgodnienie z Zespołem Uzgadniania Dokumentacji Projektowej Urzędu Miasta Gdyni,
- uzgodnienie z zarządcą drogi za pośrednictwem Wydziału Inwestycji Urzędu Miasta Gdyni,
- uzgodnienie z Zespołem Zarządzania Wsparciem Teleinformatycznym.

Do wniosku o pozwolenie na budowę, zgodnie z art. 33 ust. 2 pkt 1, pkt 2 i pkt 3 ustawy Prawo budowlane, należy dołączyć:
- 4 egzemplarze projektu budowlanego wraz z opiniami, uzgodnieniami, pozwoleniami i innymi dokumentami wymaganymi przepisami szczególnymi oraz zaświadczeniem,

potwierdzającym wpis autora projektu na listę członków właściwej izby samorządu zawodowego, aktualnym na dzień opracowania projektu,

- oświadczenie o posiadanym prawie do dysponowania nieruchomością na cele budowlane, zgodne ze wzorem określonym w rozporządzeniu Ministra Infrastruktury i Budownictwa z dnia 24 sierpnia 2016r. w sprawie wzorów: wniosku o pozwolenie na budowę lub rozbiórkę, zgłoszenia budowy i przebudowy budynku mieszkalnego jednorodzinnego, oświadczenia o posiadanym prawie do dysponowania nieruchomością na cele budowlane, oraz decyzji o pozwoleniu na budowę lub rozbiórkę (Dz. U. z 2016 r., poz. 1493),
- decyzję o ustaleniu lokalizacji inwestycji celu publicznego.

RAD MIASTA GDYNI
Wydział Architektoniczno-Budowlany
Aleja Marszałka Piłsudskiego 52/54
81-382 Gdynia

UZASADNIENIE

W dniu 01.10.2019r. MR PROJEKT II Sp. z o.o. z siedzibą w Gdańsku przy al. Grunwaldzkiej 82, w imieniu której wystąpiła pełnomocnik – Pani Mirosława Szulc, złożyła wniosek o wydanie decyzji o ustaleniu lokalizacji inwestycji celu publicznego o znaczeniu lokalnym dla inwestycji pod nazwą „Budowa kanalizacji sanitarnej dn 200", polegającej na budowie odcinka kanalizacji sanitarnej na działce nr 2231 w ulicy Rdestowej w Gdynia, obręb Dąbrowa – 0014. Przedmiotowy wniosek spełnia wymagania art. 52 ust. 2 ustawy o planowaniu i zagospodarowaniu przestrzennym. Objęta wnioskiem inwestycja mieści się w pojęciu realizacji celu publicznego określonego jako „budowa i utrzymywanie publicznych urządzeń służących do (…) oczyszczania i odprowadzania ścieków (...)", wymienionego w art. 6 pkt 3 ustawy z dnia 21 sierpnia 1997r. o gospodarce nieruchomościami (t.j. Dz. U. z 2018r., poz. 2204, z późn. zm.).

O wszczęciu postępowania z ww. wniosku strony zawiadomiono zgodnie z art. 53 ust. 1 ustawy o planowaniu i zagospodarowaniu przestrzennym, który stanowi, że strony zawiadamia się w drodze obwieszczenia, a także w sposób zwyczajowo przyjęty w danej miejscowości, natomiast inwestora oraz właścicieli i użytkowników wieczystych nieruchomości, na których przewiduje się zlokalizowanie inwestycji opisanej w decyzji, zawiadamia się na piśmie. Obwieszczenie o wszczęciu postępowania umieszczono na okres 14 dni na tablicy informacyjnej znajdującej się w siedzibie Urzędu Miasta Gdyni przy al. Marszałka Piłsudskiego 52/54 oraz na stronie internetowej Urzędu Miasta Gdyni *(www.gdynia.pl)*.

W trakcie postępowania dokonano analizy warunków i zasad zagospodarowania terenu oraz jego zabudowy wynikających z przepisów odrębnych, a także analizy stanu faktycznego i prawnego terenu, na którym przewiduje się wnioskowaną inwestycję.

Inwestycja przewidziana jest do realizacji w dzielnicy Dąbrowa w Gdyni, w ulicy Rdestowej.

Na terenie objętym wnioskiem brak jest obowiązującego planu miejscowego i nie podjęto uchwały w sprawie przystąpienia do jego sporządzania. Teren objęty wnioskiem stanowi fragment obszaru przedsięwzięcia pod nazwą „Budowa kanalizacji sanitarnej dn 200", którego kontynuacja przebiega na terenie objętym ustaleniami miejscowego planu zagospodarowania przestrzennego części dzielnic Dąbrowa i Wielki Kack w Gdyni, rejon ulic Chwaszczyńskiej, Rdestowej i K. Pomianowskiego (Uchwała Nr XXXVI/761/13 Rady Miasta Gdyni z dnia 27 listopada 2013r.).

Wskazany we wniosku teren obejmuje działkę nr 2231, oznaczoną w ewidencji gruntów symbolem dr – *drogi,* leżącą w pasie drogowym ulicy Rdestowej, zaliczonej do kategorii drogi powiatowej. W bezpośrednim sąsiedztwie występuje zabudowa mieszkaniowa jednorodzinna.

W trakcie prowadzonego postępowania administracyjnego strony nie wniosły uwag i wniosków.

Niniejsza decyzja została wydana po uzyskaniu uzgodnienia, na podstawie art. 53 ust. 4 pkt 8 ustawy o planowaniu i zagospodarowaniu przestrzennym, z Regionalnym Dyrektorem Ochrony Środowiska w Gdańsku – właściwym w odniesieniu do innych niż wymienione w art. 53 ust.4 pkt 7 obszarów objętych ochroną na podstawie przepisów o ochronie przyrody: pismem nr RDOŚ-Gd-WZP.612.24.27-29.2019.MKU z dnia 20.11.2019r. poinformował, że w niniejszej sprawie stosuje się art. 53 ust. 5c ustawy o planowaniu i zagospodarowaniu przestrzennym, tj. jeżeli organ nie zajmie stanowiska w terminie 21 dni, to tym samym wniosek o uzgodnienie projekt decyzji należy uznać za uzgodniony.

Przeprowadzone postępowanie wykazało, że zamierzenie jest zgodne z przepisami odrębnymi, zatem zgodnie z art. 56 ustawy o planowaniu i zagospodarowaniu przestrzennym, który

ZA ZGODNOŚĆ
Z ORYGINAŁEM

mgr inż. Mirosława Szulc
Uprawnienia budowlane do projektowania bez ograniczeń w specjalności instalacyjnej w zakresie sieci, instalacji i urządzeń cieplnych, wentylacyjnych, gazowych, wodociągowych i kanalizacyjnych
POM/0035 POOS/07

216

URZĄD MIASTA GDYNI
Wydział Architektoniczno-Budowlany
Aleja Marszałka Piłsudskiego 52/54
81-382 Gdynia

stanowi, że nie można odmówić ustalenia lokalizacji inwestycji celu publicznego, jeżeli zamierzenie inwestycyjne jest zgodne z przepisami odrębnymi, orzeczono jak w sentencji.

Pouczenie:

Od niniejszej decyzji służy stronom odwołanie do Samorządowego Kolegium Odwoławczego w Gdańsku za pośrednictwem tutejszego organu, w terminie 14 dni od dnia otrzymania decyzji. Odwołanie powinno zawierać zarzuty odnoszące się do decyzji, określać istotę i zakres żądania oraz wskazywać dowody uzasadniające to żądanie.

Dnia 01.10.2019r. dokonano opłaty skarbowej za wydanie niniejszej decyzji, w kwocie 107 zł, przelewem na konto UM Gdyni, zgodnie z art. 1 ust. 1 pkt 1 lit. a oraz art. 6 ust. 1 pkt 1 i ust. 2 ustawy z dnia 16 listopada 2006r. o opłacie skarbowej (t.j. Dz. U. z 2019r., poz. 1000, z późn. zm.) i zgodnie z cz. I. pkt 8 wykazu przedmiotów opłaty skarbowej, stawek tej opłaty oraz zwolnień, stanowiącego załącznik do ww. ustawy.

Z up. PREZYDENTA MIASTA
mgr inż. arch. Renata Stelmach
ARCHITEKT MIEJSKI

Projekt decyzji przygotowała:
mgr inż. arch. Irena Wierowska - Dziuba

Otrzymują:

1. MR PROJEKT Sp. z o.o., poprzez pełnomocnika:
   Mirosława Szulc, ul. Wrocławska 37/3, 84-230 Rumia,
2. Wydział Gospodarki Nieruchomościami i Geodezji Urzędu Miasta Gdyni, wm.,
3. RAA – aa.

DECYZJA z dnia 22.11.2019r.,
znak RAA.6733.1.55.2019.IWD
– 387/dz. 2231
stała się ostateczna w dniu 18.12.2019r.
Gdynia, dnia 20.12.2019 r.

INSPEKTOR
mgr inż. arch. Irena Wierowska-Dziuba

MAPA DO CELÓW INFORMACYJNYCH

SKALA 1:500

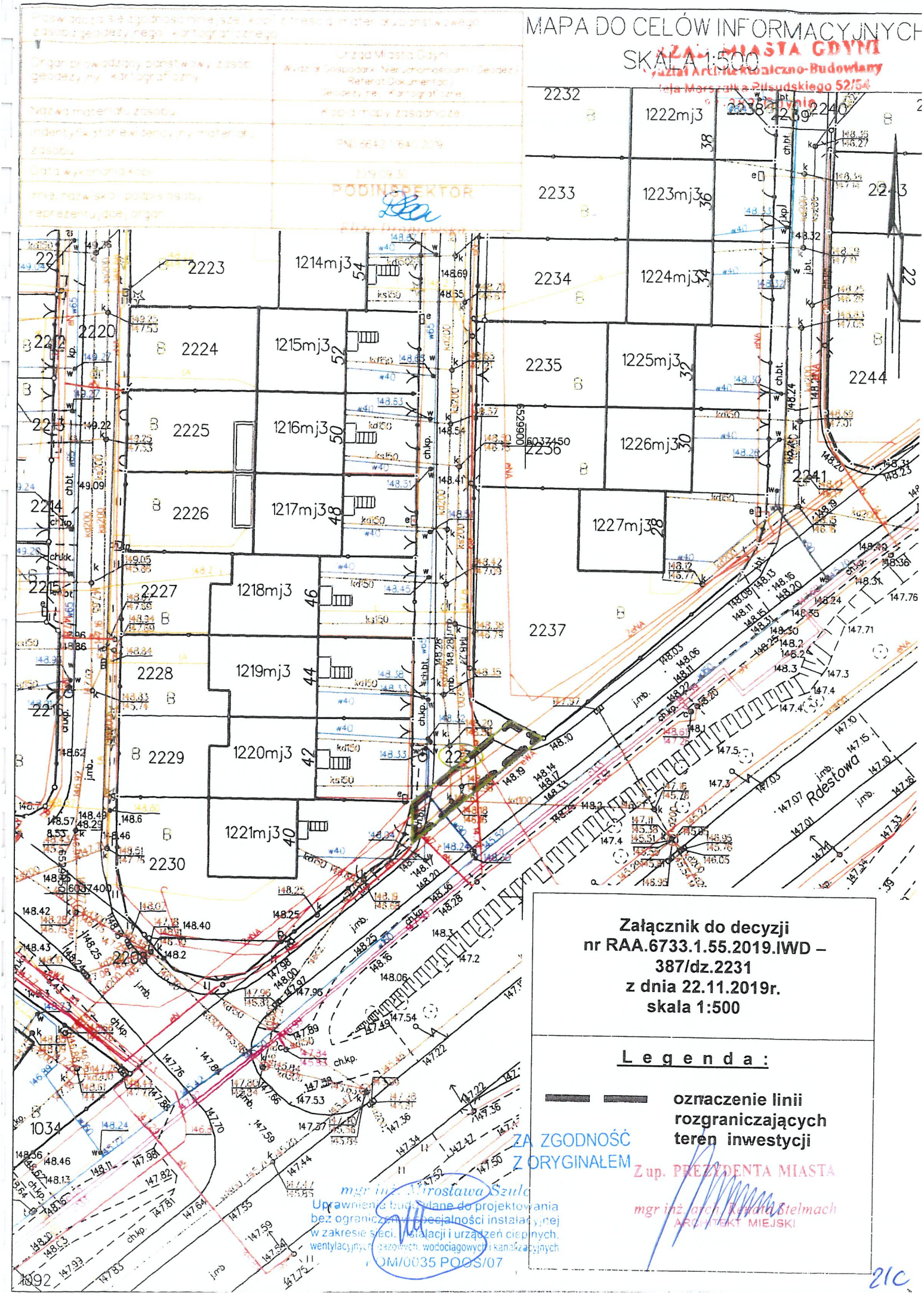

Załącznik do decyzji nr RAA.6733.1.55.2019.IWD – 387/dz.2231 z dnia 22.11.2019r. skala 1:500

L e g e n d a :

oznaczenie linii rozgraniczających teren inwestycji

ZA ZGODNOŚĆ Z ORYGINAŁEM

mgr inż. Mirosława Szulc
Uprawnienia budowlane do projektowania bez ograniczeń w specjalności instalacyjnej w zakresie sieci, instalacji i urządzeń cieplnych, wentylacyjnych, gazowych, wodociągowych i kanalizacyjnych
OM/0035 POOS/07

Z up. PREZYDENTA MIASTA

mgr inż. arch. Kazimierz Stelmach
ARCHITEKT MIEJSKI

21C

MAPA SYTUACYJNO-WYSOKOŚCIOWA
Z INWENTARYZACJĄ URZĄDZEŃ PODZIEMNYCH
skala 1:500
MAPA DO CELÓW PROJEKTOWYCH

obiekt: GDYNIA, ul.Rdestowa
Jednostka ewidencyjna: 226201_1 M. Gdynia
Obręb: 0014 Dąbrowa
Nr sekcji: 6.223.24.14.3.4; 6.223.24.14.4.3; 6.223.24.14.4.4; 6.223.24.14.4.2; 6.223.24.14.3.2
Nr działki: 994/2 ,1090 ,1092 ,1093
Mapę zaktualizowano na dzień: 2019.06.10
Układ współrzędnych: "2000"
Układ odniesienia: Lokalny - "H mapy"
ID Pracy: PND.6640.1189.2019
Data: 2019.06.17

PRZEDSIĘBIORSTWO GEODEZYJNO BUDOWLANE
„GEOPLAN" S.C.
Dawid Zimnawoda i Klaudia Zimnawoda
81-589 Gdynia, ul. Piołunowa 18
tel. 58 629 90 35, tel. kom. 601 690 297
NIP 958-165-05-65, Regon 221234959

: zakres opracowania
: służebności gruntowe
: linie rozgraniczające
: linie zabudowy
: osie ulic, dróg

Uwaga! Nie wyklucza się istnienia innych, nie wykazanych na niniejszej mapie urządzeń podziemnych, które nie były zgłoszone do inwentaryzacji, ~~lub o których brak jest informacji w instytucjach branżowych.~~

Znaki osnowy geodezyjnej podlegają ochronie (art.15 Prawo geodezyjne i kartograficzne)
Pomiar szczegółów terenowych metodą bezpośrednią bez prawnego ustalenia granic działek.

Teren zamknięty
(wg. Prawa geodezyjnego i kartograficznego)

Wykonanie niniejszej mapy nie było poprzedzone ustaleniami dotyczącymi ewentualnych służebności gruntowych obciążających grunty położone w granicach projektowanej inwestycji budowlanej

Wykonawca : Jarosław Zimnawoda

GEODETA
Jarosław Zimnawoda
upr. M.C.P.B. nr 12731

....

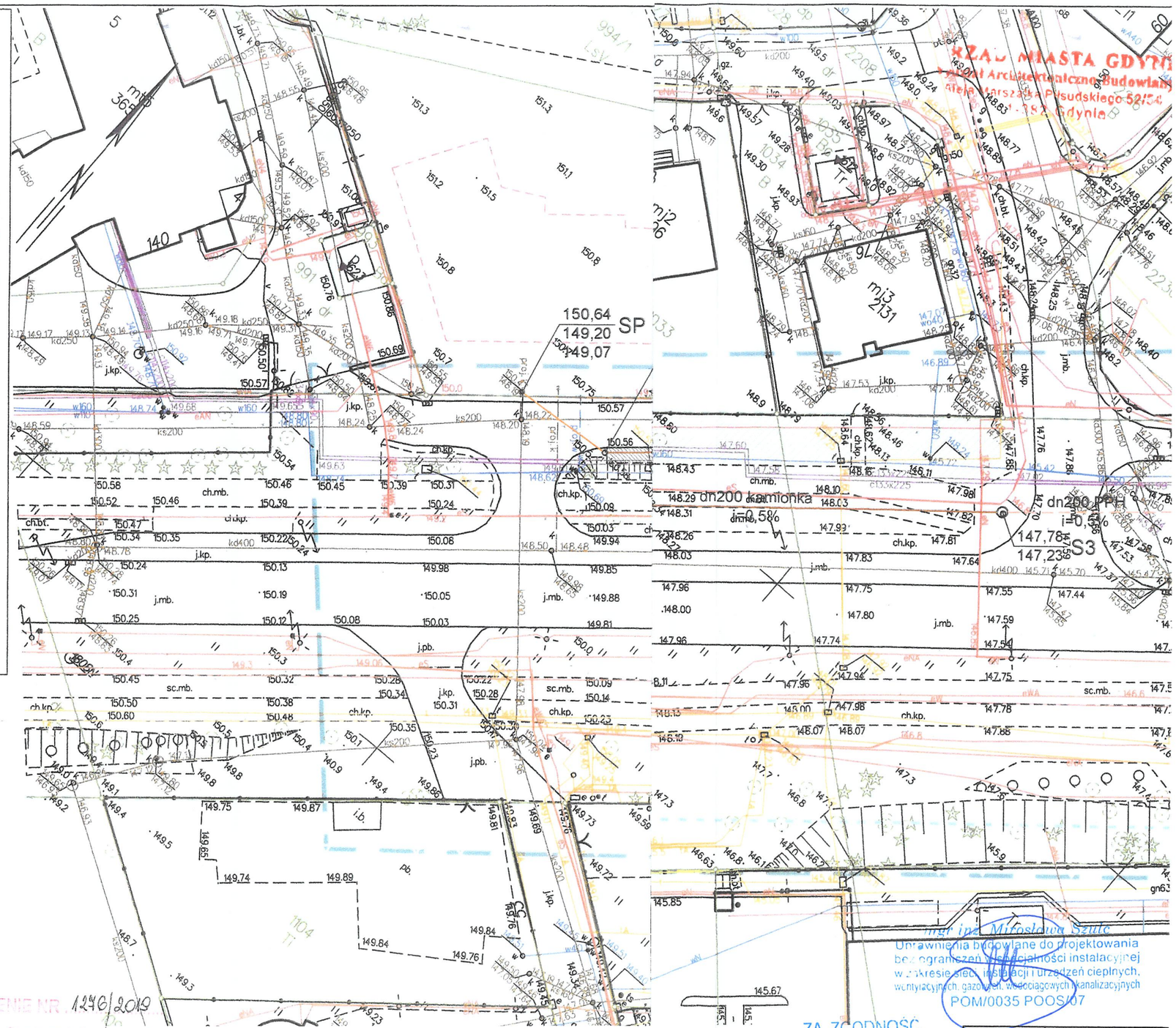

2019 1173

18 06 2019

NSPEK

UZGODNIENIE NR 1276/2019
Uzgodniono z Regionalnym Ośrodkiem Informacji Gdynia w zakresie łączności przewodowej
— sieć kanalizacji sanitarnej dn 200 z przyłączem dn 160 - zdgosp. terenu.
Gdynia
Rdestowa, ob.nr 994/2, 1090, -1093, 2231, dz. 0014.
Uzgodnienie ważne dwa lata.
Gdynia, dnia 2019 - 12 - 10 podpis

ZA ZGODNOŚĆ Z ORYGINAŁEM

ZA ZGODNOŚĆ Z ORYGINAŁEM MAPY O CELÓW PROJEKTOWYCH W ZAKRESIE SYMBOLI, ZNAKÓW, TREŚCI I SKALI

mgr inż. Mirosława Szulc
uprawnienia budowlane do projektowania bez ograniczeń w specjalności instalacyjnej w zakresie sieci, instalacji i urządzeń cieplnych, wentylacyjnych, gazowych, wodociągowych i kanalizacyjnych
POM/0035/POOS/07

mgr inż. Mirosława Szulc
Uprawnienia budowlane do projektowania bez ograniczeń w specjalności instalacyjnej w zakresie sieci, instalacji i urządzeń cieplnych, wentylacyjnych, gazowych, wodociągowych i kanalizacyjnych
POM/0035 POOS/07

Nazwa inwestycji	**SIEĆ KANALI Z PR**
Inwestor	MR PROJEKT II sp. z Al. Grunwaldzka 82 lo
Adres inwestycji	Gdynia, ul. Rdestowa dz. nr 994/2, 1090, 10 obręb 0014 Dąbrowa
Rysunek	PROJEKT ZAG
Projektant	mgr inż. Mirosława Szu upr. bud. nr POM/003 do projektowania bez ograniczeń w sp
Sprawdzający	mgr inż. Magdalena K upr. bud. nr POM/028 do projektowania bez ograniczeń w sp

URZĄD MIASTA GDYNI
Wydział Architektoniczno-Budowlany
Aleja Marszałka Piłsudskiego 52/54
81-382 Gdynia

PREZYDENT MIASTA GDYNI
81-382 Gdynia, al. Marszałka Piłsudskiego 52/54

UIU.7010.5.28.2019.KO
(za potwierdzeniem odbioru)

Gdynia, dnia 26.08.2019 r.

DECYZJA

Działając na podstawie art. 39 ust. 3 oraz ust. 3a ustawy z dnia 21 marca 1985 r. o drogach publicznych (Dz.U. z 2018 r. poz. 2068 z późn. zmianami) a także art. 104 ustawy z dnia 14 czerwca 1960 r. Kodeks postępowania administracyjnego (Dz.U. z 2018 r. poz. 2096 z późn. zmianami), po rozpatrzeniu wniosku, złożonego w dniu 11.07.2019 roku, przez **inwestora: MR Projekt II Sp. z o.o. Sp. k., 80-244 Gdańsk, Al. Grunwaldzka 82/357**, którego reprezentuje pełnomocnik: pani Mirosława Szulc, o wydanie decyzji na lokalizację w pasach drogowych obiektów budowlanych lub urządzeń niezwiązanych z potrzebami zarządzania drogami lub potrzebami ruch drogowego,

zezwalam

na zlokalizowanie sieci oraz przyłącza kanalizacji sanitarnej do działki o numerze ewidencyjnym 994/2 obręb 0014 Dąbrowa w pasach drogowych ulic:

- Szafranowej na działce o numerze ewidencyjnym 2231 obręb 0014 Dąbrowa;
- Waniliowej na działce o numerze ewidencyjnym 1093 obręb 0014 Dąbrowa;
- Rdestowej na działkach o numerach ewidencyjnych 1090, 1091, 1092, 1093 obręb 0014 Dąbrowa.

Warunkiem umieszczenia urządzenia oraz obiektu w pasach drogowych jest uzgodnienie z Wydziałem Inwestycji Urzędu Miasta Gdyni (81-382 Gdynia, al. Marszałka Piłsudskiego 52/54) dokumentacji projektowej ich budowy.

UZASADNIENIE

Zgodnie z art. 107 § 4 Kodeksu postępowania administracyjnego w związku z uwzględnieniem w całości wniosku strony odstępuję od uzasadnienia decyzji.

POUCZENIE

Inwestor przed rozpoczęciem robót budowlanych jest zobowiązany do:

- uzyskania pozwolenia na budowę lub zgłoszenia budowy albo wykonywania robót budowlanych stosownie do przepisów ustawy Prawo budowlane;
- uzgodnienia z zarządcą drogi, przed uzyskaniem pozwolenia na budowę, projektu budowlanego budowy ww. obiektu oraz urządzenia, o które inwestor powinien wystąpić do Wydziału Inwestycji Urzędu Miasta Gdyni;
- uzyskania zezwolenia zarządcy drogi na zajęcie pasa drogowego, dotyczącego prowadzenia robót w pasach drogowych lub na umieszczenie w nich ww. obiektu oraz urządzenia, o które wykonawca albo inwestor powinien wystąpić do Zarządu Dróg i Zieleni jednostki budżetowej Gminy Miasta Gdyni (81-364 Gdynia, ul. 10 Lutego 24) w trybie i na warunkach określonych w rozporządzeniu Rady Ministrów z dnia 1 czerwca 2004 r. w sprawie określenia warunków udzielania zezwoleń na zajęcie pasa drogowego (t.j. Dz.U. z 2016 r. poz. 1264).

ZA ZGODNOŚĆ
Z ORYGINAŁEM

mgr inż. Mirosława Szulc
Uprawnienia budowlane do projektowania bez ograniczeń w specjalności instalacyjnej w zakresie sieci, instalacji i urządzeń cieplnych, wentylacyjnych, gazowych, wodociągowych i kanalizacyjnych
POM/0035 POOS/07

URZĄD MIASTA GDYNI
Wydział Architektoniczno-Budowlany
Aleja Marszałka Piłsudskiego 52/54
81-382 Gdynia

Za zajęcie pasa drogowego w celu umieszczenia obiektu oraz urządzenia pobierana jest opłata za każdy rok ich umieszczenia w pasie drogowym, a za zajęcie pasa drogowego w celu prowadzenia robót za każdy dzień zajęcia pasa.

Niniejsze zezwolenie nie podlega opłacie skarbowej na podstawie załącznika do ustawy z dnia 16 listopada 2006 r. o opłacie skarbowej (część III, pkt. 44, zwolnienia – pkt 9) opublikowanej w Dz.U. z 2019 r. poz. 1000.

Od niniejszej decyzji służy odwołanie do Samorządowego Kolegium Odwoławczego, 80-824 Gdańsk, ul. Podwale Przedmiejskie 30, za pośrednictwem Prezydenta Miasta Gdyni - Wydział Inwestycji Urzędu Miasta Gdyni, 81-382 Gdynia, al. Marszałka Piłsudskiego 52/54, w terminie 14 dni od dnia doręczenia decyzji.

Na podstawie art. 127 a ustawy Kodeks postępowania administracyjnego w trakcie biegu terminu do wniesienia odwołania strona może zrzec się prawa do wniesienia odwołania od niniejszej decyzji wobec Prezydenta Miasta Gdyni - Wydział Inwestycji Urzędu Miasta Gdyni, 81-382 Gdynia, al. Marszałka Piłsudskiego 52/54. Z dniem doręczenia organowi oświadczenia o zrzeczeniu się prawa do wniesienia odwołania przez ostatnią ze stron postępowania, decyzja staje się ostateczna i prawomocna. W przypadku złożenia przez stronę oświadczenia o zrzeczeniu się prawa do odwołania od decyzji nie przysługuje prawo do odwołania się ani skargi do sądu administracyjnego.

Z up. PREZYDENTA MIASTA

Arkadiusz Trzeciak
NACZELNIK WYDZIAŁU

Otrzymują:

1. *MR Projekt II Sp. z o.o. Sp. k., 80-244 Gdańsk, Al. Grunwaldzka 82/357 za pośrednictwem pełnomocnika pani Mirosławy Szulc, 84-230 Rumia, ul. Wrocławska 37/3;*
2. *UIU (ID: 5076720) - a/a.*

URZĄD MIASTA GDYNI
Wydział Architektoniczno-Budowlany
Aleja Marszałka Piłsudskiego 52/54
81-382 Gdynia

PREZYDENT MIASTA GDYNI
81-382 Gdynia, al. Marszałka Piłsudskiego 52/54

UIU.6852.26.2019.KO

Gdynia, dnia 27.08.2019 r.

Pani Mirosława Szulc
84-230 Rumia
ul. Wrocławska 37/3

Dotyczy: *budowy sieci oraz przyłącza kanalizacji sanitarnej do działki o numerze ewidencyjnym 994/2 obręb 0014 Dąbrowa.*

Działając na podstawie art. 19 ust. 5, art. 21 ust. 1 i 1a, art. 22 ust. 1 i 2 ustawy z dnia 21 marca 1985 r. o drogach publicznych (Dz.U. z 2018 r. poz. 2096 z późn. zmianami) potwierdzam, że inwestor: MR Projekt II Sp. z o.o. Sp. k., 80-244 Gdańsk, Al. Grunwaldzka 82/357, w imieniu którego występuje pełnomocnik: pani Mirosława Szulc, ma prawo do złożenia oświadczenia o prawie do dysponowania nieruchomościami, stanowiącymi własność Gminy Miasta Gdyni, oznaczonymi jako działki o numerach ewidencyjnych: 1090, 1091, 1092, 1093, 2231 obręb 0014 Dąbrowa na cele budowlane dla wykonania budowy sieci oraz przyłącza kanalizacji sanitarnej w zakresie uzgodnionym przez Wydział Inwestycji pismem nr UIU.7011.80.2019.KO z dnia 26.08.2019 r.

Z up. PREZYDENTA MIASTA
Arkadiusz Trzeciak
NACZELNIK WYDZIAŁU

Otrzymują:
1. *Adresat;*
2. *UIU (ID: 5098639) - a/a.*

ZA ZGODNOŚĆ Z ORYGINAŁEM
mgr inż. Mirosława Szulc
Uprawnienia budowlane do projektowania bez ograniczeń w specjalności instalacyjnej w zakresie sieci, instalacji i urządzeń cieplnych, wentylacyjnych, gazowych, wodociągowych i kanalizacyjnych
POM/0035 POOS/07

22

PNU.6630.535.2019

RZĄD MIASTA GDYNI
Wydział Architektury i Budownictwa
Aleja Marszałka Piłsudskiego 52/54
81-382 Gdynia

PREZYDENT MIASTA GDYNI
Aleja Marszałka Piłsudskiego 52/54
81-382 Gdynia

Gdynia, dn. 30.07.2019 r.

Znak sprawy: PNU.6630.535.2019

ODPIS
PROTOKOŁU Z NARADY KOORDYNACYJNEJ
z dnia 30.07.2019 r. w sprawie usytuowania projektowanej sieci uzbrojenia terenu

Na podstawie art. 28b, 28c, 28d i 28e ustawy z dnia 17 maja 1989 r. Prawo geodezyjne i kartograficzne (Dz. U. z 2019 r. poz. 725 z późn. zm.) Na podstawie ustawy z dnia 17 maja 1989 roku Prawo geodezyjne i kartograficzne (t.j. Dz. U. z 2015 r., poz 520 z późn. zm.)

Przedmiot narady:	1. sieć kanalizacji sanitarnej 2. przyłącze kanalizacji saniatrnej
Lokalizacja:	Rdestowa
Wnioskodawca:	SZULC MIROSŁAWA ul. Wrocławska 37/3, 84-230 Rumia
Inwestor:	MR PROJEKT II SP. Z O.O. SP. K. ul. Grunwaldzka 82/357, 80-244 Gdańsk
Przewodniczący:	Krystyna Pawlikowska - Geodeta Miasta
Miejsce narady:	UM Gdynia al. Marszałka Piłsudskiego 52/54
Sposób przeprowadzenia narady:	częściowo stacjonarny, częściowo elektroniczny
Data wpływu:	24.07.2019 r.

PODSUMOWNIE NARADY

Projekt przedłożony na naradę koordynacyjną został uzgodniony pozytywnie przez jej uczestników.

Lista uczestników narady koordynacyjnej wraz z uwagami

Lp.	Nazwa instytucji Sposób uczestnictwa	Stanowisko Uwagi	Imię i nazwisko uczestnika
1	**CENTRUM INFORMATYCZNE TASK,** **ul. Narutowicza 11/12,** **80-233 Gdańsk** elektroniczny	**Uzgodniono pozytywnie** bez uwag	**Kamil Szutkowski**
2	**ENERGA OPERATOR S.A. ODDZIAŁ W GDAŃSKU** **Zakład Dystrybucji Gdańsk,** **ul. Reja 23,** **80-870 Gdańsk** elektroniczny	**Uzgodniono pozytywnie** uzgodniono bez uwag	**Maciej Jachimek**
3	**ENERGA OŚWIETLENIE SP. Z O.O.,** **ul. Rzemieślnicza 17/19,** **81-855 Sopot** stacjonarny	**Uzgodniono pozytywnie** bez uwag	**Rafał Zając**

ZA ZGODNOŚĆ
Z ORYGINAŁEM
mgr inż. Mirosława Szulc
Uprawnienia budowlane do projektowania
bez ograniczeń w specjalności instalacyjnej
w zakresie sieci, instalacji i urządzeń cieplnych
wentylacyjnych, gazowych, wodociągowych i kanalizacyjnych
POM/0035 POOS/07

URZĄD MIASTA GDYNI
Wydział Prawno-Koordynacyjno-Budowlany
Aleja Marszałka Piłsudskiego 52/54
81-382 Gdynia

4	**POLKOMTEL S.A.** **Rejon Utrzymania Sieci** **ul. Hutnicza 42** **81-061 Gdynia** elektroniczny	**Uzgodniono pozytywnie** bez uwag	**Paweł Taraska**
5	**REGIONALNE CENTRUM INFORMATYKI GDYNIA** **ul. Strażacka 2-8,** **81-660 Gdynia** stacjonarny	**Uzgodniono pozytywnie** bez uwag	**Eugeniusz Piotrowski**
6	**VECTRA S.A.** **Al. Zwycięstwa 253** **81-525 Gdynia** elektroniczny	**Uzgodniono pozytywnie** dokumentację projektową uzgadniamy przy spełnieniu warunków: 1. przed rozpoczęciem należy zweryfikować rzeczywisty przebieg trasowy firmy Vectra 2. infrastrukturę Vectry należy zabezpieczyć przed uszkodzeniem zgodnie z normami branżowymi 3. w przypadku uszkodzenia infrastruktury Vectry koszty naprawy ponosi Inwestor	**Jakub Kacynel**
7	**NETIA S.A. - Okręg Północny** **ul. Arkońska 6/A4,** **80-387 Gdańsk** elektroniczny	**Uzgodniono pozytywnie** bez uwag	**Krzysztof Osiecki**
8	**OKRĘGOWE PRZEDSIĘBIORSTWO ENERGETYKI CIEPLNEJ SP. Z O.O.** **ul. Opata Hackiego 14,** **81-213 Gdynia** stacjonarny	**Uzgodniono pozytywnie** zgodnie uzgodnieniem 113/L/19 z 19.07.2019	**Anna Herman**
9	**POLSKA SPÓŁKA GAZOWNICTWA SP. Z O.O. ODDZIAŁ W GDAŃSKU,** **Gazownia w Gdyni,** **ul. Żeromskiego 18,** **81-346 Gdynia** stacjonarny	**Uzgodniono pozytywnie** uzgodniono zgodnie z załączonymi uwagami: 1.Rozpoczęcie robót należy zgłosić w Rejonie Dystrybucji Gazu na min. 7 dni przed ich rozpoczęciem 2. W przypadku natrafienia na nie zinwentaryzowaną sieć gazową lub uszkodzenie sieci gazowej należy wstrzymać prace i niezwłocznie powiadomić Pogotowie Gazowe tel. 992 lub Rejon Dystrybucji Gazu 3. Wszelkie uszkodzenia sieci gazowej zostaną usunięte na koszt inwestora lub wykonawcy 4. W pobliżu istniejącej sieci gazowej roboty ziemne wykonywać ręcznie 5. Należy zachować przykrycie gazociągu 0.8m - 1.2m 6. Zachować wszystkie wymagane odległości od istniejącej/projektowanej sieci gazowej zgodnie z Rozporządzeniem Ministra Gospodarki z dnia 26 kwietnia 2013 roku w sprawie warunków technicznych jakim powinny odpowiadać sieci gazowe i ich usytuowanie Dz.U.2013 poz.640	**Adam Szynwelski**
10	**PRZEDSIĘBIORSTWO KOMUNIKACJI TROLEJBUSOWEJ SP. Z O.O.** **ul. Zakręt do Oksywia 1,** **81-244 Gdynia** stacjonarny	**Uzgodniono pozytywnie** bez uwag	**Jarosław Przybysz**
11	**PRZEDSIĘBIORSTWO WODOCIĄGÓW I KANALIZACJI SP Z O.O.,** **ul. Witomińska 29,** **81-311 Gdynia** stacjonarny	**Uzgodniono pozytywnie** trasa bez uwag, PB uzgodnić w PEWIK	**Maria Kocoń**
12	**ORANGE POLSKA S.A.** **ul. Pieniężnego 21a,** **10-004 Olsztyn**	przedstawiciel nieobecny na naradzie	**1. Marcin Skrzypkowski** **2. Fabiola Barszcz** **3. Piotr Peda**

URZĄD MIASTA GDYNI
Wydział Architektoniczno-Budowlany
Aleja Marszałka Piłsudskiego 52/54
81-382 Gdynia

13	**WYDZIAŁ INWESTYCJI UM GDYNIA** **al. Marsz. Piłsudskiego 52/54, 81-382 Gdynia** stacjonarny	**Uzgodniono pozytywnie** trasa bez uwag, PB uzgodnić	**Maciej Kołodziejski**
14	**WYDZIAŁ ARCHITEKTONICZNO - BUDOWLANY UM GDYNIA** **al. Marszałka Piłsudskiego 52/54** stacjonarny	**Uzgodniono pozytywnie** szczegółowa analiza zgodności z przepisami odrębnymi na etapie pozwolenia na budowę bądź zgłoszenia	**Magdalena Zalewska**
15	**WYDZIAŁ INWESTYCJI UM GDYNIA,** **al. Marsz. Piłsudskiego 52/54, 81-382 Gdynia** stacjonarny	**Uzgodniono pozytywnie** trasa bez uwag, PB uzgodnić	**Ewa Poniecka**
16	**WYDZIAŁ INWESTYCJI UM GDYNIA,** **al.Marszałka Piłsudskiego 52/54,** **Gdynia** stacjonarny	**Uzgodniono pozytywnie** bez uwag	**Elżbieta Guzińska**
17	**MULTIMEDIA POLSKA S.A.** **ul. Wendy 7/9,** **81-341 Gdynia** elektroniczny	**Uzgodniono pozytywnie** bez uwag	**Miłosz Kobusiński**
18	**WYDZ. GOSPODARKI NIERUCHOMOŚCIAMI I GEODEZJI -** **Zespół Uzgadniania Dokumentacji Projektowej** **al.Marszałka Piłsudskiego 52/54** **Gdynia**		**Krystyna Kierzkowska**
19	**UPC POLSKA SP. Z O.O.** **Biuro Regionalne Gdańsk,** **ul. Jana z Kolna 11** **80-864 Gdańsk**	przedstawiciel nieobecny na naradzie	**1. Jacek Charzyński**
20	**LIMES S.C.** **ul. Trzy Lipy 3** **80-172 Gdańsk**	przedstawiciel nieobecny na naradzie	
21	**T-MOBILE POLSKA S.A.** **ul. Szczecińska 49** **80-392 Gdańsk**	przedstawiciel nieobecny na naradzie	
Wnioskodawca		przedstawiciel nieobecny na naradzie	**SZULC MIROSŁAWA**

Na obszarze uzgodnienia znajdują się następujące punkty osnowy geodezyjnej: 315.312-1612, 315.312-1623, 315.312-1807.

Przewodniczący Narady Koordynacyjnej:

Z up. PREZYDENTA MIASTA
mgr inż. Andrzej Pawłowski
SEKRETARZ MIASTA

ZA ZGODNOŚĆ
Z ORYGINAŁEM

.....

Podpis przewodniczącego narady

mgr inż. Mirosława Sadowska
Uprawnienia budowlane do projektowania
bez ograniczeń w specjalności instalacyjnej
w zakresie sieci, instalacji i urządzeń cieplnych
wentylacyjnych, gazowych, wodociągowych i kanalizacyjnych
POM/0035 POOS/07

RZĄD MIASTA GDYNI
Wydział Architektoniczno-Budowlany
ul. Marszałka Piłsudskiego 52/54
81-382 Gdynia

POUCZENIE:

1. Przedstawiciele instytucji zostali zawiadomieni o sposobie, terminie i miejscu przeprowadzenia narady koordynacyjnej zgodnie z ustawą Prawo geodezyjne i kartograficzne (Dz. U. z 2019 r. poz. 725 z późn. zm.). W myśl art. 28b ust. 3 pkt 4 tej ustawy w naradzie koordynacyjnej mogą wziąć udział również inne podmioty, które mogą być zainteresowane rezultatami narady koordynacyjnej, w szczególności zarządzające terenami zamkniętymi, w przypadku sytuowania części projektowanych sieci na tych terenach.

2. Niniejsze uzgodnienie wykonano w oparciu o treść mapy zasadniczej, która może nie zawierać projektów wszystkich urządzeń podziemnych nie podlegających uzgodnieniu na mocy art. 28b ust. 2 ustawy Prawo geodezyjne i kartograficzne (Dz. U. z 2019 r. poz. 725 z późn. zm.) lub złożonych na naradę, a które nie uzyskały jednomyślnej pozytywnej opinii.

3. Znaki geodezyjne, urządzenia zabezpieczające te znaki oraz budowle triangulacyjne podlegają ochronie w myśl art. 15 ustawy Prawo geodezyjne i kartograficzne (Dz. U. z 2019 r. poz. 725 z późn. zm.).

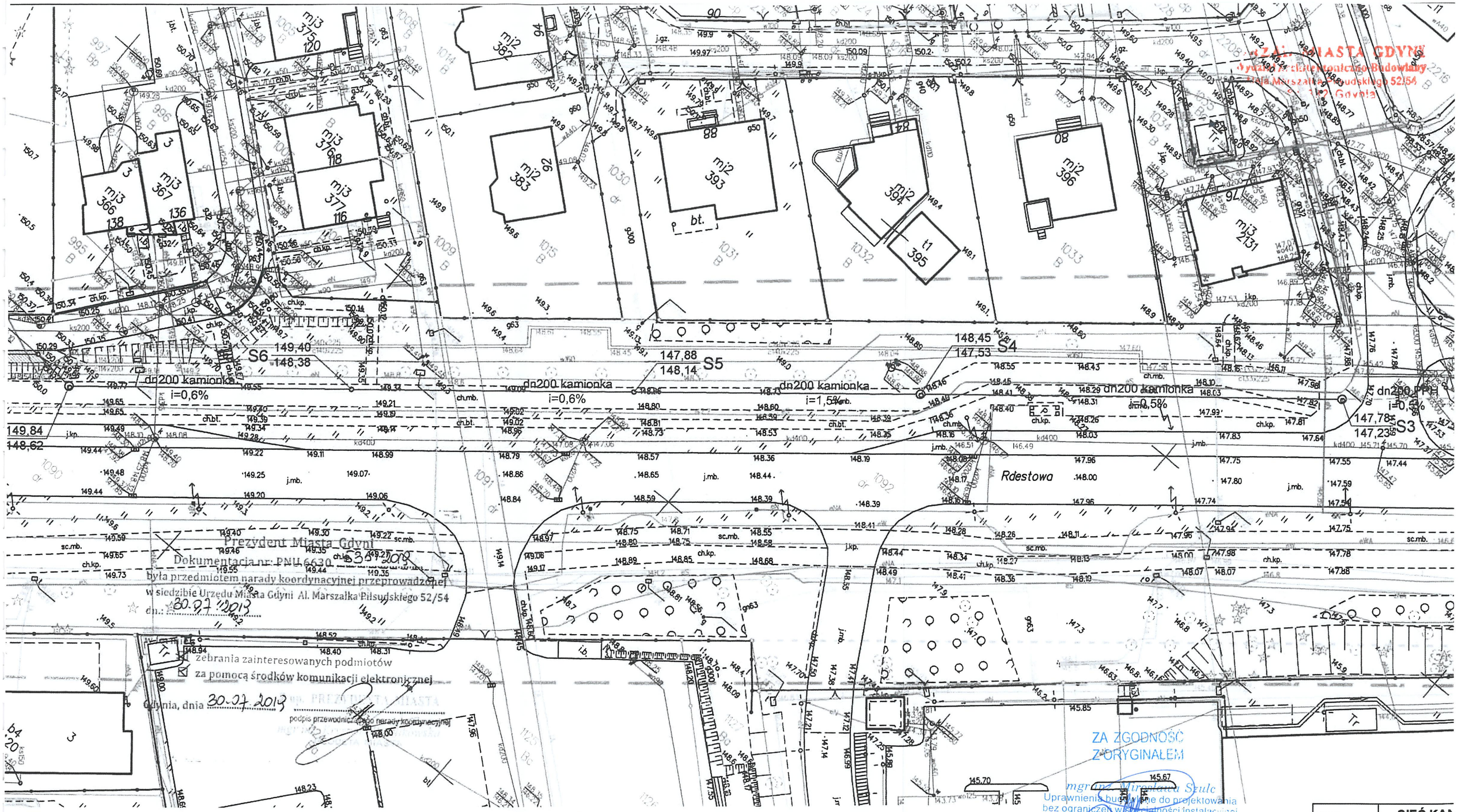

OZNACZENIA

- projektowana sieć kanalizacji sanitarnej, dn200 kamionka
- projektowane przejście metodą bezwykopową - sieć kanalizacji sanitarnej
- projektowane przyłącze kanalizacji sanitarnej, dn160 PVC-U SN8
- projektowana studnia DN600
- projektowana studnia DN1200
- istniejące tereny zielone
- tymczasowe płyty betonowe w terenie zielonym

ZA ZGODNOŚĆ Z ORYGINAŁEM MAPY DO CELÓW PROJEKTOWYCH W ZAKRESIE SYMBOLI, ZNAKÓW, TREŚCI I SKALI

mgr inż. Mirosława Szulc
uprawnienia budowlane do projektowania bez ograniczeń w specjalności instalacyjnej w zakresie sieci, instalacji i urządzeń cieplnych, wentylacyjnych, gazowych, wodociągowych i kanalizacyjnych
POM/0035/POOS/07

Nazwa inwestycji	**SIEĆ KAN Z**
Inwestor	MR PROJEKT II Al. Grunwaldzka
Adres inwestycji	Gdynia, ul. Rdest dz. nr 994/2, 109 obręb 0014 Dąbro
Rysunek	PROJEKT Z
Projektant	mgr inż. Mirosław upr. bud. nr POM do projektowania bez ogranic
Sprawdzający	mgr inż. Magdale upr. bud. nr POM do projektowania bez ogranic

URZĄD MIASTA GDYNI
Wydział Architektoniczno-Budowlany
Aleja Marszałka Piłsudskiego 52/54
81-382 Gdynia

Numer dokumentu: TR/14698/639/2019

Gdynia, 19.07.2019

SUERTE Mirosława Szulc
ul. Wrocławska 37/3
84-230 Rumia

Dotyczy uzgodnienia 113/L/2019 Sieci kanalizacji sanitarnej DN200 z przyłączem DN160 dla budynku przy ul.Rdestowej w Gdyni (dz. nr 1090, 1091, 1092, 1093, 2231 obr. 0014).

OPEC Gdynia odsyła uzgodnione z uwagami opracowanie „Sieci kanalizacji sanitarnej DN200 z przyłączem DN160 dla budynku przy ul.Rdestowej w Gdyni (dz. nr 1090, 1091, 1092, 1093, 2231 obr. 0014)." informujemy, że na tych terenach występują sieci ciepłownicze które są własnością i podlegają eksploatacji przez Okręgowe Przedsiębiorstwo Energetyki Cieplnej Spółka z.o.o.

UWAGI do uzgodnienia 113/L/2019

1.Sieć kanalizacji sanitarnej DN200 z przyłączem DN160, należy wykonać zgodnie z uzgodnioną dokumentacją. Wszelkie zmiany należy ponownie uzgodnić z OPEC Gdynia.

2.Rozpoczęcie i zakończenie prac należy zgłosić pisemnie z 14 dniowym wyprzedzeniem do OPEC Gdynia.

3.W przypadku uszkodzenia infrastruktury ciepłowniczej Inwestor dokona zgłoszenia do OPEC Gdynia w trybie natychmiastowym i naprawy na własny koszt.

Ważność uzgodnienia 2 lata od daty niniejszego pisma - uzgodnienia.

STARSZY SPECJALISTA
ds. Technologii i Uzgodnień Dokumentacji
mgr inż. Anna Herman
19.07.2019 Gdynia

Z poważaniem,

Anna Herman

Kopie:

TR, wnioskodawca

ZA ZGODNOŚĆ
Z ORYGINAŁEM
mgr inż. Mirosława Szulc
Uprawnienia budowlane do projektowania
bez ograniczeń w specjalności instalacyjnej
w zakresie sieci, instalacji i urządzeń cieplnych,
wentylacyjnych, gazowych, wodociągowych i kanalizacyjnych
POM/0035 POOS/07

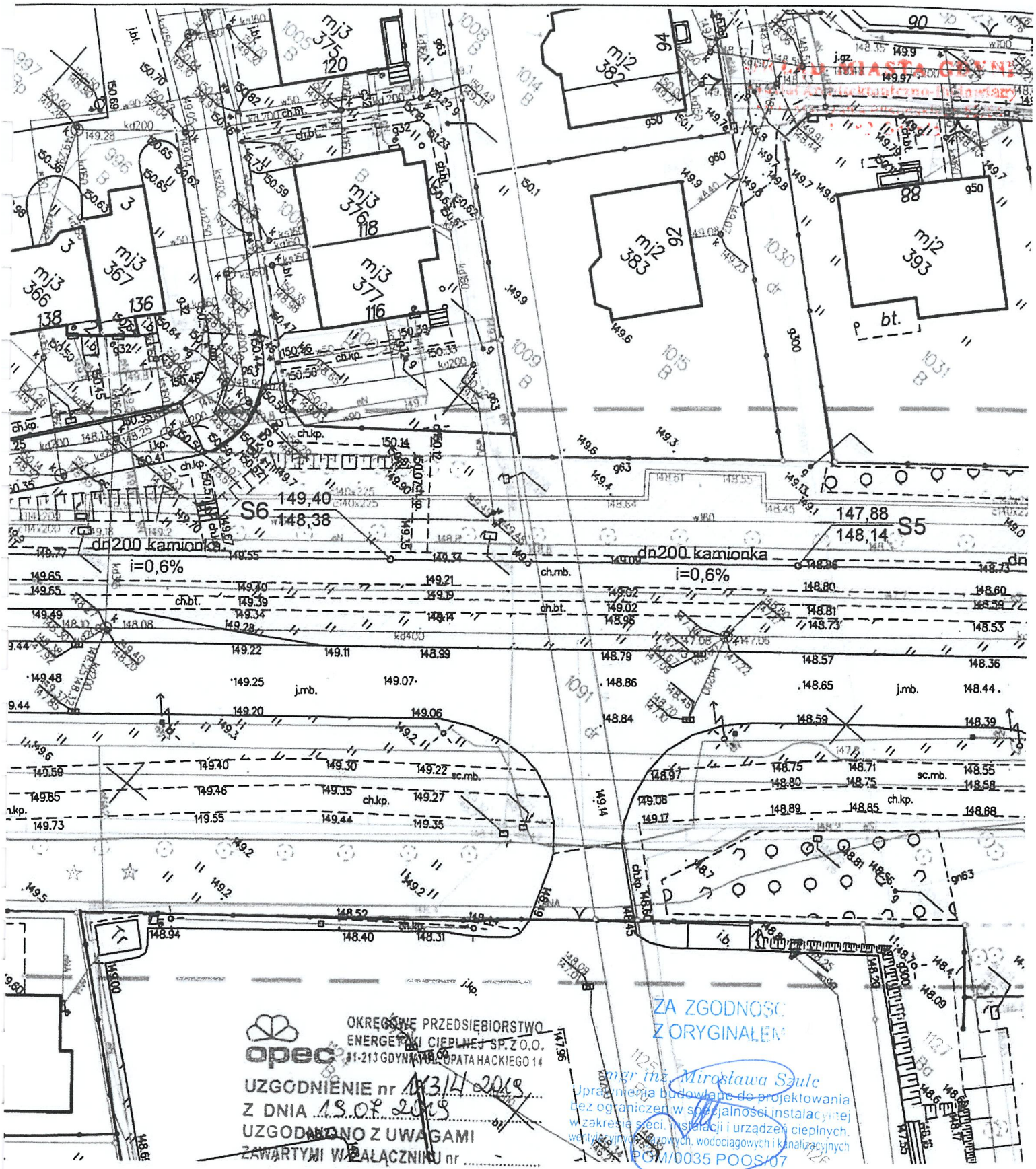

OKRĘGOWE PRZEDSIĘBIORSTWO ENERGETYKI CIEPLNEJ SP. Z O.O.
81-213 GDYNIA, UL. GENERAŁA STEFANA HACKIEGO 14

UZGODNIENIE nr 113/14/2019
Z DNIA 19.07.2019
UZGODNIONO Z UWAGAMI
ZAWARTYMI W ZAŁĄCZNIKU nr .....
WAŻNE 2 LATA OD DNIA WYSTAWIENIA
DOTYCZY: Uzgodnienie sieci kanalizacji sanitarnej DN200 z przyłączem DN160 dla budynku przy ul. Kościelnej w Gdyni (dz. nr 1080, 1081, 1092, 1093, 2231 obr. 0014).

STARSZY SPECJALISTA
ds. Technologii i Uzgodnień Dokumentacji
mgr inż. Anna Herman
19.07.2019 Gdynia

ZA ZGODNOŚĆ Z ORYGINAŁEM
mgr inż. Mirosława Saulc
Uprawnienia budowlane do projektowania bez ograniczeń w specjalności instalacyjnej w zakresie sieci, instalacji i urządzeń cieplnych, wentylacyjnych, gazowych, wodociągowych i kanalizacyjnych
POM/0035 POOS/07

OZNACZENIA

- projektowana sieć kanalizacji sar
- projektowane przejście metodą b
- projektowane przyłącze kanaliza
- projektowana studnia DN600
- projektowana studnia DN1200
- istniejące tereny zielone
- tymczasowe płyty betonowe w te

URZĄD MIASTA GDYNI
Wydział Architektoniczno-Budowlany
Aleja Marszałka Piłsudskiego 52/54
81-382 Gdynia

URZĄD MIASTA GDYNI
81-382 Gdynia, al. Marszałka Piłsudskiego 52/54
tel. +48 58 626 26 26; fax: +48 58 620 97 98, e-mail: umgdynia@gdynia.pl, www.gdynia.pl

UIU.7011.80.2019.KO

Gdynia, dnia 26.08.2019 r.

Pani Mirosława Szulc
84-230 Rumia
ul. Wrocławska 37/3

Dotyczy: *wniosku z dnia 11.07.2019 roku w sprawie uzgodnienia budowy sieci oraz przyłącza kanalizacji sanitarnej do działki o numerze ewidencyjnym 994/2 obręb 0014 Dąbrowa.*

UZGODNIENIE

Wydział Inwestycji uzgadnia usytuowanie sieci oraz przyłącza kanalizacji sanitarnej, lokalizowanych na podstawie zezwolenia Prezydenta Miasta Gdyni nr UIU.7010.5.8.2019.KO z dnia 14.08.2019 roku w pasach drogowych ulic: Szafranowej, Waniliowej, Rdestowej, przedstawione na rysunku numer 1 pn. *„SIEĆ KANALIZACJI SANITARNEJ dn200 Z PRZYŁĄCZEM dn160; PROJEKT ZAGOSPODAROWANIA TERENU" (inwestor: MR Projekt II Sp. z o.o. Sp. k., 80-244 Gdańsk, Al. Grunwaldzka 82/357; projektant: mgr inż. Mirosława Szulc; data opracowania: lipiec 2019 r.)*, z następującymi uwagami:

1. na czas prowadzonych robót należy opracować i zatwierdzić w Zarządzie Dróg i Zieleni w Gdyni (81-364 Gdynia, ul. 10 Lutego 24) projekt tymczasowej organizacji ruchu;
2. przejścia poprzeczne sieci pod jezdnią dróg o nawierzchni bitumicznej, wykonać metodą bezwykopową, bez naruszania jej konstrukcji;
3. skrzyżowania projektowanej sieci kanalizacji sanitarnej z miejską siecią kanalizacji deszczowej podlegają odbiorowi przez Zarząd Dróg i Zieleni; warunkiem dokonania odbioru jest dostarczenie do Zarządu Dróg i Zieleni raportu wraz z zapisem na nośniku CD lub DVD z inspekcji telewizyjnej kanałów deszczowych w miejscach skrzyżowań (wykonanej pomiędzy dwiema sąsiednimi studzienkami – powyżej i poniżej miejsca skrzyżowania), oraz geodezyjnych pomiarów powykonawczych posadowień sieci kanalizacji sanitarnej w miejscach skrzyżowań; o terminach wykonywania prac w miejscach skrzyżowań należy powiadomić (z co najmniej trzydniowym wyprzedzeniem) Samodzielny Referat ds. Wód Opadowych Zarządu Dróg i Zieleni – telefon: 58 761 20 27;
4. za uszkodzenia miejskiej sieci kanalizacji deszczowej, które mogą powstać w wyniku prowadzonych prac odpowiada inwestor i/lub wykonawca; odpowiedzialny podmiot zobowiązany jest do ich usunięcia na własny koszt, na warunkach określonych przez Wydział Inwestycji;

ZA ZGODNOŚĆ
Z ORYGINAŁEM

Uprawnienia budowlane do projektowania
bez ograniczeń w specjalności instalacyjnej
w zakresie sieci, instalacji i urządzeń cieplnych,
wentylacyjnych, gazowych, wodociągowych i kanalizacyjnych
POM/0035/POOS/07

URZĄD MIASTA GDYNI
Wydział Architektoniczno-Budowlany
Aleja Marszałka Piłsudskiego 52/54
81-382 Gdynia

5. należy zachować normatywne odległości od istniejącego uzbrojenia terenu;
6. po zakończonych robotach teren przywrócić do stanu poprzedniego, m.in. wykopy odpowiednio wypełnić i zagęścić, nawierzchnie odtworzyć, nawierzchnię bitumiczną odtworzyć na długości i szerokości prowadzonego wykopu, powiększonej z każdej strony o 0,5 m dla każdej warstwy bitumicznej (ścieralnej i wiążącej), uszkodzone elementy prefabrykowane wymienić na nowe, naruszoną skarpę odtworzyć w sposób gwarantujący jej stabilność;
7. realizacja inwestycji nie może pogorszyć stanu istniejącego oraz naruszać interesów osób trzecich;
8. o terminach rozpoczęcia i zakończenia robót należy powiadomić pisemnie (z co najmniej trzydniowym wyprzedzeniem) Zarząd Dróg i Zieleni – fax: 58 662 28 41 lub e-mail: sekretariat@zdiz.gdynia.pl, powołując się na niniejsze uzgodnienie oraz podając imię, nazwisko i numer telefonu kierownika robót.

Uzgodnienie ważne jest do dnia 26.08.2021 roku.

Załącznikiem do uzgodnienia jest ostemplowany przez Wydział Inwestycji rysunek numer 1 pn. *„SIEĆ KANALIZACJI SANITARNEJ dn200 Z PRZYŁĄCZEM dn160; PROJEKT ZAGOSPODAROWANIA TERENU”.*

Z up. PREZYDENTA MIASTA

Arkadiusz Trzeciak
NACZELNIK WYDZIAŁU

Otrzymują:
1. *Adresat;*
2. *UIU (ID: 5097680) - a/a.*

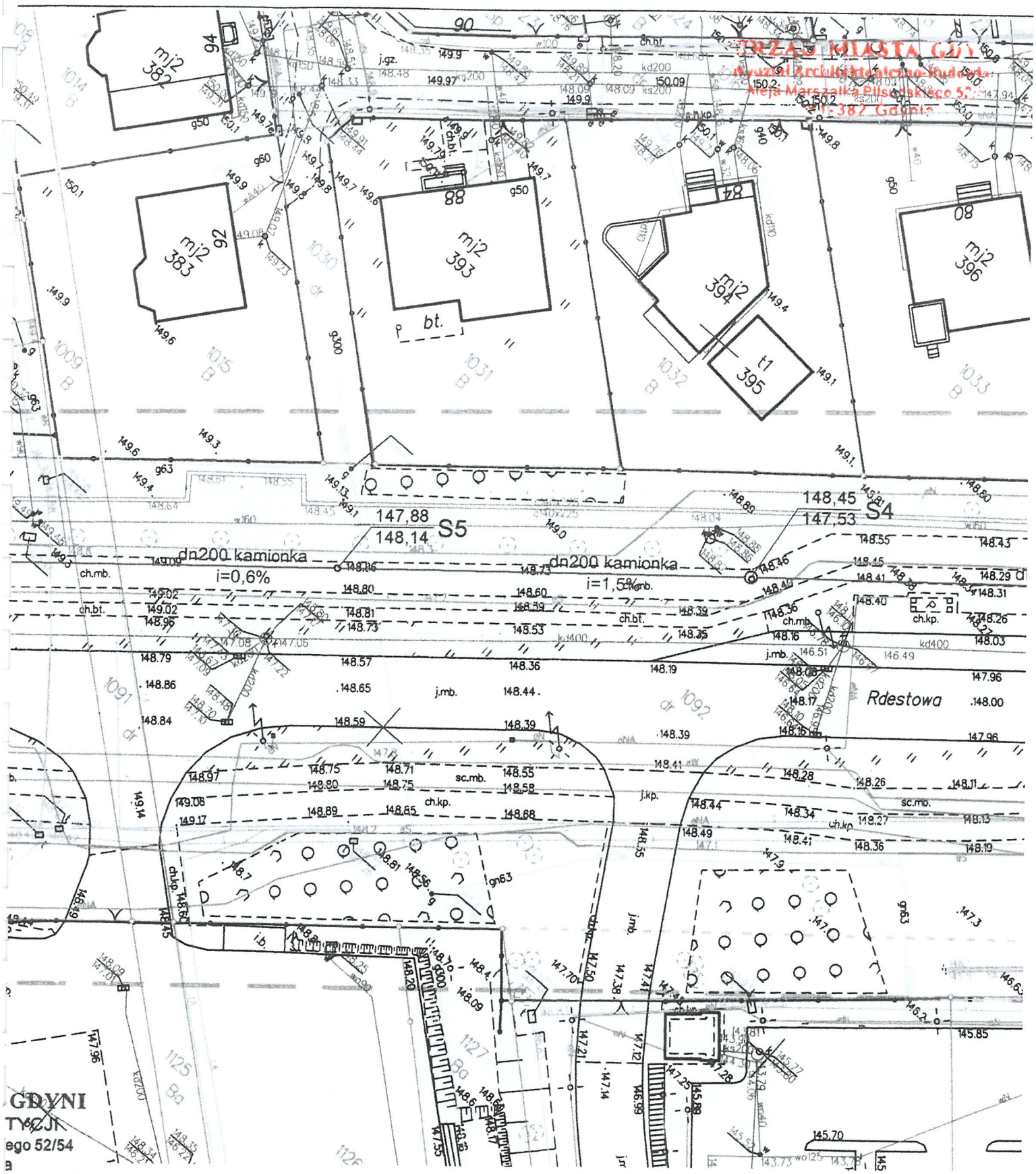

ZARZĄD MIASTA GDYNI
Wydział Architektoniczno-Budowlany
Aleja Marszałka Piłsudskiego 52
81-382 Gdynia

OZNACZENIA

- projektowana sieć kanalizacji sanitarnej, dn200 kamionka
- projektowane przejście metodą bezwykopową - sieć kanalizacji sanitarnej
- projektowane przyłącze kanalizacji sanitarnej, dn160 PVC-U SN8
- projektowana studnia DN600
- projektowana studnia DN1200
- istniejące tereny zielone
- tymczasowe płyty betonowe w terenie zielonym

ZA ZGODNOŚĆ
Z ORYGINAŁEM
mgr inż. Mirosława Szulc
Uprawnienia budowlane do projektowania
bez ograniczeń w specjalności instalacyjnej
w zakresie sieci, instalacji i urządzeń cieplnych,
wentylacyjnych, gazowych, wodociągowych i kanalizacyjnych
POM/0035 POOS/07

ZA ZGOD
DO CELÓW
SYMBO

MIASTA

uprawnienia b
w specjalno
i urządze

URZĄD MIASTA GDYNI
81-382 Gdynia, al. Marszałka Piłsudskiego 52/54
tel. +48 58 626 26 26; fax: +48 58 626 97 98; e-mail: umgdynia@gdynia.pl, www.gdynia.pl

URZĄD MIASTA GDYNI
Wydział Architektoniczno-Budowlany
Aleja Marszałka Piłsudskiego 52/54
81-382 Gdynia

UIU.7011.80.2019.KO

Gdynia, dnia 10.09.2019 r.

Pani Mirosława Szulc
84-230 Rumia
ul. Wrocławska 37/3

Dotyczy: *uzgodnienia budowy sieci oraz przyłącza kanalizacji sanitarnej do działki o numerze ewidencyjnym 994/2 obręb 0014 Dąbrowa.*

SPROSTOWANIE

Działając z urzędu, Wydział Inwestycji informuje, że w uzgodnieniu nr UIU.7011.80.2019.KO z dnia 26.08.2019 roku nastąpiła omyłka pisarska polegająca na przywołaniu nieprawidłowego zezwolenia Prezydenta Miasta Gdyni.

Prawidłowe zezwolenie Prezydenta Miasta Gdyni które powinno zostać przywołane w uzgodnieniu to: **UIU.7010.5.28.2019.KO z dnia 26.08.2019 roku**, a nie jak napisano: UIU.7010.5.8.2019.KO z dnia 14.08.2019 roku.

W pozostałym zakresie uzgodnienie nr UIU.7011.80.2019.KO z dnia 26.08.2019 roku pozostaje bez zmian.

Z up. PREZYDENTA MIASTA

Arkadiusz Trzeciak
NACZELNIK WYDZIAŁU

Otrzymują:
1. *Adresat;*
2. *UIU (ID: 5097680) - a/a.*

ZA ZGODNOŚĆ
Z ORYGINAŁEM

mgr inż. Mirosława Szulc
Uprawnienia budowlane do projektowania bez ograniczeń w specjalności instalacyjnej w zakresie sieci, instalacji i urządzeń cieplnych, wentylacyjnych, gazowych, wodociągowych i kanalizacyjnych
POM/0035 POOS/07

URZĄD MIASTA GDYNI
Wydział Architektoniczno-Budowlany
Aleja Marszałka Piłsudskiego 52/54
81-382 Gdynia

GEO - MONITORING
usługi geoinżynieryjne
www.geo-monitoring.pl

Egzemplarz Nr
Nr arch.: BG/1106/2019

Reda, sierpień 2019 r.

Rodzaj dokumentacji:	**OPINIA GEOTECHNICZNA Z DOKUMENTACJĄ BADAŃ PODŁOŻA I PROJEKTEM GEOTECHNICZNYM**
Zamawiający:	**SUERTE Mirosława Szulc** **Gdynia, ul. Hutnicza 3, budynek B-16, pok. 115**
Temat:	**Badania geotechniczne podłoża gruntowego dla projektu budowy sieci kanalizacji sanitarnej w ul. Rdestowej w Gdyni, dz. nr 1090, 1091, 1092, 1093, 2231, obręb 0014 Dąbrowa, powiat M. Gdynia, woj. pomorskie.**
Autorzy opracowania:	inż. Wojciech Łopka upr. geo. nr VI-441, V-1930, XII-044/POM mgr inż. Piotr Szymański

GEO-MONITORING PL 84-230 Rumia, ul. Skłodowskiej 2
geotechnika i geologia: tel. 795-591-751, biuro@geo-monitoring.pl
NIP: 588-226-99-12

Aleja Marszałka Piłsudskiego 52/54
81-382 Gdynia

Zawartość opracowania

I. Część tekstowa

Opinia geotechniczna wraz z dokumentacją badań podłoża

1. Wstęp
2. Wykaz literatury, opracowań archiwalnych, przepisów i norm
3. Położenie, geologia, geomorfologia i hydrografia terenu
4. Zakres wykonanych badań
5. Opis metodyki badań
6. Warunki wodne
7. Zestawienie wyprowadzonych wartości danych geotechnicznych
8. Charakterystyka warunków geotechnicznych
9. Wnioski geotechniczne

Projekt geotechniczny

1. Wstęp
2. Założenia projektowe
3. Odwodnienie wykopu
4. Prognoza zmian właściwości podłoża gruntowego w czasie
5. Określenie częściowych współczynników bezpieczeństwa do obliczeń geotechnicznych
6. Określenie oddziaływań od gruntu
7. Model geotechniczny podłoża gruntowego wraz z parametrami obliczeniowymi
8. Zakres badań niezbędnych do zapewnienia wymaganej jakości robót ziemnych
9. Ocena szkodliwości wody gruntowej na projektowany budynek
10. Zalecenia dotyczące monitorowania projektowanego obiektu oraz obiektów sąsiadujących

ZAŁĄD MIASTA GDYNI
Techniczno-Budowlany
Aleja Marszałka Piłsudskiego 52/54
81-382 Gdynia

II. Część graficzna

zał. 1 Mapa dokumentacyjna

zał. 2 Objaśnienia symboli i znaków

zał. 3 Metryki otworów geotechnicznych wg normy PN-EN ISO 14688-1 oraz PN-86/B-02480

zał. 4 Przekrój geotechniczny

zał. 5 Tabela parametrów geotechnicznych

URZĄD MIASTA GDYNI
Wydział Architektoniczno-Budowlany
Aleja Marszałka Piłsudskiego 52/54
81-382 Gdynia

1. Wstęp

1.1. Zamawiający

SUERTE Mirosława Szulc

1.2. Charakterystyka obiektu oraz podstawa prawna

Niniejszą opinię geotechniczną wykonano w celu rozpoznania warunków geotechnicznych dla projektu budowy sieci kanalizacji sanitarnej w ul. Rdestowej w Gdyni, dz. nr 1090, 1091, 1092, 1093, 2231, obręb 0014 Dąbrowa, powiat M. Gdynia, woj. pomorskie.

Dokumentację wykonano zgodnie z Rozporządzeniem Ministra Transportu , Budownictwa i Gospodarki Morskiej z dnia 25 kwietnia 2012, „w sprawie ustalania geotechnicznych warunków posadawiania obiektów budowlanych" Dziennik Ustaw poz.463.

Ze względu na głębokość wykopów inwestycję zaliczono do II kategorii geotechnicznej w prostych warunkach gruntowych.

Ostateczna decyzja w sprawie ustalenia kategorii geotechnicznej należy do projektanta.

Niniejsze opracowanie nie podlega przepisom Ustawy Prawo Geologiczne i Górnicze.

2. Wykaz literatury, opracowań archiwalnych, przepisów i norm

Przy sporządzaniu dokumentacji korzystano z następujących materiałów:

- Rozporządzenie Ministra Transportu , Budownictwa i Gospodarki Morskiej z dnia 25 kwietnia 2012 „w sprawie ustalania geotechnicznych warunków posadowienia obiektów budowlanych" Dziennik Ustaw poz.463
- Polska Norma PN-EN 1990 : 2004 Eurokod - Podstawy projektowania konstrukcji
- Polska Norma PN-EN 1997-1:2008 Eurokod 7 – Projektowanie geotechniczne, zasady ogólne
- Polska Norma PN-EN 1997-2:2009 Eurokod 7 – Projektowanie geotechniczne, rozpoznanie i badanie podłoża gruntowego
- Polska Norma PN-EN ISO 14688-1:2006 - Badania geotechniczne - Oznaczanie i klasyfikowanie gruntów -- Część 1: Oznaczanie i opis
- Polska Norma PN-EN ISO 14688-2:2006 - Badania geotechniczne -- Oznaczanie i klasyfikowanie gruntów -- Część 2: Zasady klasyfikowania

Oraz dodatkowo:

- Polska Norma „Grunty budowlane. Posadowienie bezpośrednie budowli. Obliczenia statyczne i projektowanie" PN-B-03020:1981

URZĄD MIASTA GDYNI
Wydział Architektoniczno-Budowlany
Aleja Marszałka Piłsudskiego 52/54
81-382 Gdynia

❖ Polska Norma „Grunty budowlane. Określenia, symbole, podział i opis gruntów" PN-B-02480 : 1986,

3. Położenie, geologia i geomorfologia terenu badań

Obszar badań zlokalizowany jest przy ul. Rdestowej w miejscowości Gdynia - Dąbrowa. Pod względem geomorfologicznym teren badań przynależy do wysoczyzny morenowej. Powierzchnia geomorfologiczna terenu prac jest średnio urozmaicona, rzędne wysokościowe w okolicy badań zawierają się w przedziale 148,0 – 151,0 m n.p.m. Budowę geologiczną tworzą powierzchniowo nasypy, poniżej których napotkano grunty glacjalne wykształcone jako piaski gliniaste oraz gliny piaszczyste. Poniżej spągu gruntów spoistych do głębokości rozpoznania występują mineralne grunty niespoiste reprezentowane przez piaski z domieszkami gruntów spoistych.

4. Zakres wykonanych badań

4.1. Prace geodezyjne

Położenie punktów badawczych ustalono metodą ortogonalną, wysokości zmierzono odbiornikiem GPS.

4.2. Prace geotechniczne terenowe

W ramach prac wiertniczych wykonano:

- 2 otwory geotechniczne do głębokości maksymalnej 3,0 m
- 1 sondowanie DPL do głębokości maksymalnej 3,0 m

4.3. Nadzór geotechniczny

Badania terenowe zostały wykonane pod stałym dozorem geotechnicznym tech. Łukasza Ziarnika oraz inż. Wojciecha Łopki.

4.4. Prace kameralne

Po przeanalizowaniu wykonanych prac terenowych, badań laboratoryjnych i zapoznaniu się z materiałami archiwalnymi opracowano opinię geotechniczną wraz z dokumentacją badań podłoża, która zawiera:

- Mapę dokumentacyjną, na której przedstawiono lokalizację poszczególnych otworów wiertniczych

Biuro Projektowe GEOMIS
Wydział Architektoniczno-Budowlany
Aleja Marszałka Piłsudskiego 52
81-382 Gdynia

- objaśnienia symboli i znaków
- karty dokumentacyjne otworów wiertniczych
- przekrój geotechniczny
- tabelę parametrów geotechnicznych
- opracowanie tekstowe

5. Opis metodyki badań

- wiercenia

Otwory geotechniczne wykonano za pomocą świdrów spiralnych o średnicy 100 mm. Podczas wykonywania odwiertów pobrano próby gruntu, które zbadano makroskopowo zgodnie z wymogami normy PN-EN ISO 14688-2: 2006.

- sondowania

Sondowania dynamiczne DPL zostały wykonane zgodnie z procedurą zawartą w normie PN-EN 1997-2 Eurokod 7:2009 – Projektowanie geotechniczne, rozpoznanie i badanie podłoża gruntowego.

6. Warunki wodne

Na terenie projektowanej inwestycji nie zanotowano występowania wód gruntowych do głębokości rozpoznania.
Dane hydrogeologiczne odnoszą się do okresu badań tj. sierpień 2019 r.

7. Zestawienie wyprowadzonych wartości danych geotechnicznych

Wyprowadzone wartości danych geotechnicznych zostały zawarte w załączniku nr 5 do niniejszej dokumentacji - Tabela parametrów geotechnicznych.

8. Charakterystyka warunków geotechnicznych

Podział na warstwy geotechniczne:

Do danej warstwy geotechnicznej zaliczono grunty o podobnych wartościach parametrów geotechnicznych. Charakterystyczne wartości tych parametrów ustalono w oparciu o

URZĄD MIASTA GDYNI
Wydział Architektoniczno-Budowlany
Aleja Marszałka Piłsudskiego 52/54
81-364 Gdynia

przeprowadzone badania polowe, o wyniki badań makroskopowych pobranych prób gruntu, wyników badań laboratoryjnych, oraz doświadczeń praktycznych z tego rejonu.

Poniżej podaje się charakterystykę wydzielonych warstw gruntów rodzimych i nasypowych.

Nasypy niekontrolowane (nN) – obejmuje grunty antropogeniczne zbudowane głównie z piasków, oraz pisków humusowych.

Warstwa Ia – obejmuje grunty spoiste wykształcone jako wilgotne gliny piaszczyste z domieszką piasku średniego, gliny piaszczyste z domieszką piasku drobnego oraz piaski gliniaste z domieszką piasku drobnego w stanie plastycznym, parametry wytrzymałościowe wyznaczono dla stopnia plastyczności I_L = 0,35.

Warstwa Ib – obejmuje grunty spoiste wykształcone jako mało wilgotne piaski gliniaste z domieszką piasku drobnego w stanie twardoplastycznym, parametry wytrzymałościowe wyznaczono dla stopnia plastyczności I_L = 0,20.

Warstwa II - obejmuje grunty niespoiste wykształcone jako wilgotne piaski drobne, piaski drobne z domieszką piasków średnich oraz piaski drobne z domieszką piasków gliniastych w stanie średniozagęszczonym, parametry wytrzymałościowe wyznaczono dla stopnia zagęszczenia I_D = 0,40.

9. Wnioski geotechniczne

- Na podstawie wykonanych badań stwierdza się, że w rejonie projektowanej inwestycji występują proste warunki gruntowe w poziomie posadowienia planowanej sieci.

- Grunty warstwy geotechnicznej nr Ia i Ib są bardzo wysadzinowe.

- Występujące w podłożu grunty spoiste są bardzo podatne na działanie warunków atmosferycznych (zawilgocenie, przemarzanie), które zmniejszają ich parametry wytrzymałościowe, dlatego zaleca się prowadzić roboty ziemne w sposób nie naruszający naturalnej struktury tych gruntów, a wykop chronić przed w/w czynnikami.

- Grunty warstwy geotechnicznej nr Ia i Ib mogą okresowo wykazywać się obniżonymi parametrami wytrzymałościowymi w stosunku do stanu zanotowanego w trakcie badań z uwagi na uplastycznienie w wyniku obfitych opadów atmosferycznych (w okresie poprzedzającym badania występowały stosunkowo niskie opady atmosferyczne).

URZĄD MIASTA GDYNI
Wydział Architektury i Budownictwa
Aleja Marszałka Piłsudskiego 52/54
81-382 Gdynia

- Roboty ziemne należy prowadzić możliwie szybko, zaleca się pozostawienie 10 cm warstwy ochronnej gruntu, która zostanie zdjęta ręcznie bezpośrednio przed wykonaniem warstwy betonu podkładowego. Zaleca się wykonanie pierwszej warstwy podkładu z suchego betonu. W przypadku pozostawienia w wykopie gruntów spoistych istnieje ryzyko uplastycznienia w wyniku opadów atmosferycznych lub przemarzania, w takim przypadku należy dokonać usunięcia osłabionego gruntu i zastąpienie warstwą suchego betonu podkładowego.

- Posadowienie planowej sieci należy zrealizować poniżej warstwy nasypów niekontrolowanych.

- Badania geotechniczne mają charakter punktowy, nie wyklucza się występowania pomiędzy punktami badawczymi gruntów nasypowych oraz organicznych o większej miąższości.

- Dane odnośnie wód gruntowych odnoszą się do okresu badań, tj. sierpień (2019 r.).

- Na badanych działkach nie zaobserwowano występowania niekorzystnych zjawisk geodynamicznych.

- Dla badanego terenu wg normy PN-81/B-03020, głębokość przemarzania gruntu wynosi h_z = 1,0 m.

PROJEKT GEOTECHNICZNY

URZĄD MIASTA GDYNI
Wydział Architektoniczno-Budowlany
Aleja Marszałka Piłsudskiego 52/54
81-382 Gdynia

1. Wstęp

Niniejszy projekt geotechniczny wykonano zgodnie z Rozporządzeniem Ministra Transportu , Budownictwa i Gospodarki Morskiej z dnia 25 kwietnia 2012, „w sprawie ustalania geotechnicznych warunków posadawiania obiektów budowlanych" Dziennik Ustaw poz.463.

Projekt geotechniczny został wykonany na podstawie wyników badań podłoża dla przedmiotowej inwestycji, wykonanych w sierpniu 2019 r.

2. Założenia projektowe

Zalecenia dotyczące posadowienia

Posadowienie wodociągu należy zrealizować bezpośrednio na gruntach warstw geotechnicznych nr Ia, Ib i II.

W przypadku napotkania w poziomie posadowienia gruntów słabonośnych należy dokonać ich usunięcia i zastąpienia warstwą nasypu budowalnego o wskaźniku zagęszczenia Is>0,98 lub warstwą chudego betonu.

3. Odwodnienie wykopu budowlanego

Nie dotyczy.

4. Prognoza zmian właściwości podłoża gruntowego w czasie

Po wykonaniu robót ziemnych zgodnie z zaleceniami zawartymi w niniejszym projekcie, nie przewiduje się pogorszenia właściwości podłoża gruntowego w czasie.

5. Określenie częściowych współczynników bezpieczeństwa do obliczeń geotechnicznych

Tab.1 - Częściowe współczynniki bezpieczeństwa dla parametrów geotechnicznych stanu granicznego nośności (GEO)

Parametr gruntu	Symbol	Zestaw	
		M1	M2

URZĘD MIASTA GDYNI
Wydział Architektoniczno-Budowlany
Aleja Marszałka Piłsudskiego 52/54
81-382 Gdynia

Kąt tarcia wewnętrznego	γ_ϕ'	1,0	1,25
Spójność efektywna	γ_c'	1,0	1,25
Ciężar objętościowy	γ_γ'	1,0	1,0

Tab.2 - Częściowe współczynniki do oddziaływań lub efektów oddziaływań

Oddziaływanie		Symbol	Zestaw	
			A1	A2
Stałe	Niekorzystne	γ_G	1,35	1,0
	Korzystne		1,0	1,0
Zmienne	Niekorzystne	γ_Q	1,5	1,3
	Korzystne		0	0

$X_d = X_k/\gamma_m$

gdzie:

X_d - parametr geotechniczny obliczeniowy

X_k - parametr geotechniczny charakterystyczny

γ_m - częściowy współczynnik bezpieczeństwa

6. Określenie oddziaływań od gruntu

Podstawowymi oddziaływaniami geotechnicznymi od gruntu w rozpatrywanym przypadku są:

- parcie boczne gruntu w obrębie wykopów

7. Model geotechniczny podłoża gruntowego wraz z parametrami obliczeniowymi

Model geotechniczny podłoża gruntowego należy przyjąć zgodnie z metrykami otworów i przekrojem geotechnicznym.

Tab. 3 – Parametry obliczeniowe

Nr warstwy	c [kPa]		ϕ [°]		c_u [kPa]	
	M1	M2	M1	M2	M1	M2
Ia	22	18	14	11	-	-
Ib	24	19	16	12	-	-

II	0	0	30	23	-	-

URZĄD MIASTA GDYNI
Wydział Architektoniczno-Budowlany
Aleja Marszałka Piłsudskiego 52/54
382 Gdynia

8. Zakres badań niezbędnych do zapewnienia wymaganej jakości robót ziemnych

- sprawdzenie gruntu w wykopach w miejscach nie objętych badaniami

9. Określenie szkodliwości oddziaływania wód gruntowych na obiekt budowlany

Nie dotyczy.

10. Zalecenia dotyczące monitorowania projektowanego obiektu oraz obiektów sąsiadujących

W przypadku wykopów w gruntach niespoistych (stan średniozagęszczony) monitoringiem należy objąć obiekty sąsiadujące w odległości < 0,5 H_w (wg. instrukcji ITB)
Strefa oddziaływania: < 2,0 H_w
W przypadku wykopów w gruntach spoistych (stan plastyczny) monitoringiem należy objąć obiekty sąsiadujące w odległości < 0,75 H_w (wg. instrukcji ITB)
Strefa oddziaływania: < 2,5 H_w

gdzie: H_w - głębokość wykopu

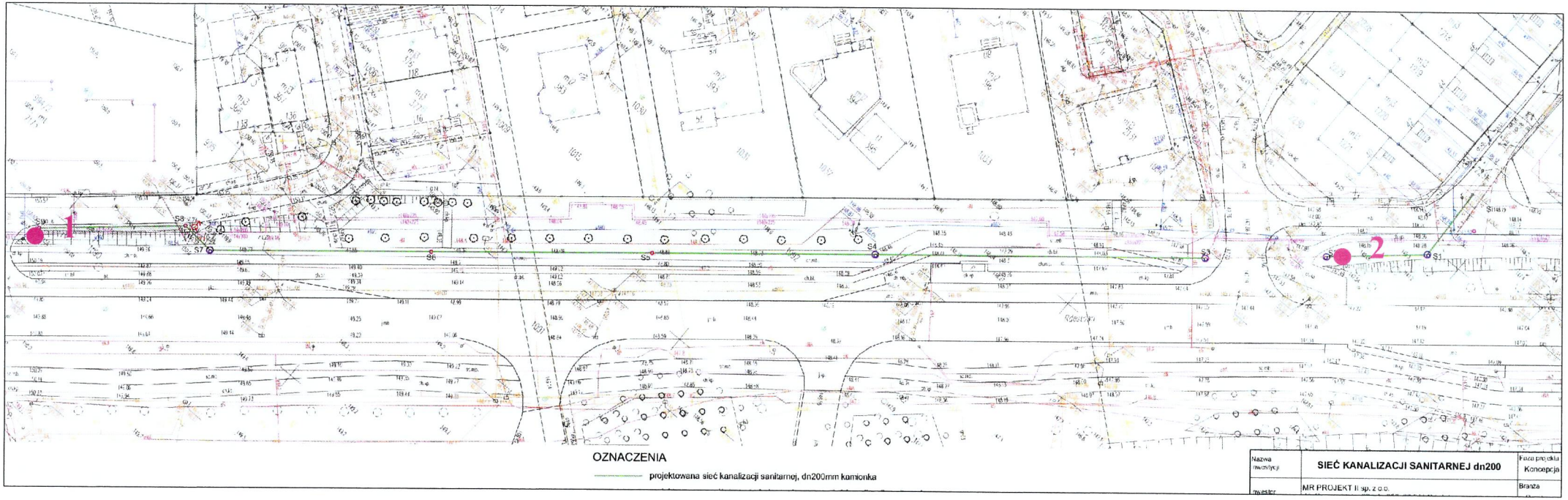

● 1 - Otwory geotechniczne

I-I - Linia przekroju geotechnicznego I-I

	Skala:	Sporządził:	Data:
ZAŁ .1	1:500	inż. Wojciech Łopka	08.2019 r.

URZĄD MIASTA GDYNI
Wydział Architektoniczno-Budowlany
Aleja Marszałka Piłsudskiego 52/54
81-382 Gdynia

Załącznik nr 2

OBJAŚNIENIA SYMBOLI I ZNAKÓW

Symbole geotechniczne gruntów wg normy PN-86/B02480

GRUNTY NASYPOWE

NB – nasyp budowlany
NN – nasyp niekontrolowany

GRUNTY ORGANICZNE RODZIME

H grunt próchniczny $2\% < I_{om} < 5\%$
Nm namuł $5\% < I_{om} < 30\%$
T torf

GRUNTY MINERALNE RODZIME (NIESKALISTE)

KW zwietrzelina
KWg zwietrzelina gliniasta
KR rumosz
KRg rumosz gliniasty
KO otoczaki
Ż żwir
Żg żwir gliniasty
Po pospółka
Pog pospółka gliniasta
Pr piasek gruby
Ps piasek średni
Pd piasek drobny
P piasek pylasty
Pg piasek gliniasty
Πp pył piaszczysty
Π pył
Gp glina piaszczysta
G glina
GΠ glina pylasta
Gpz glina piaszczysta zwięzła
Gz glina zwięzła
GΠz glina pylasta zwięzła
Ip ił piaszczysty
I ił
I Π ił pylasty

GRUNTY SKALISTE

ST skała twarda **SM** skała miękka

INNE GRUNTY NIETYPOWE NIE OBJĘTE NORMĄ

Gb - gleba
Kr – kreda (holoceńska)
Gy – gytia
WB – węgiel brunatny
BW – burowęgiel
WK – węgiel kamienny

ZNAKI DODATKOWE DOTYCZĄCE OPISU GRUNTÓW

+ domieszki
// przewarstwienia (wkładki)
/ na pograniczu
( ) w nawiasie określenia uzupełniające dotyczące: składu nasypu, rodzaju gruntów organicznych, petrografii skał.

$I_D = 0{,}50$ – stopień zagęszczenia

$I_L = 0{,}20$ – stopień plastyczności

Symbole geotechniczne gruntów wg normy PN-EN ISO 14688-1

GRUNTY NASYPOWE

Mg - Grunty antropogeniczne
(uzupełnienie opisu w nawiasach)

GRUNTY ORGANICZNE RODZIME

Or - Grunty organiczne
(uzupełnienie opisu w nawiasach)

GRUNTY MINERALNE RODZIME (NIESKALISTE)

Bo głazy
Co głaziki (kamienie)
Gr żwir
saGr żwir piaszczysty
grSa pospółka
FSa piasek drobny
MSa piasek średni
CSa piasek gruby
siGr żwir pylasty
clGr żwir ilasty
sasiGr żwir pylasto-piaszczysty
sisaGr żwir piaszczysto-pylasty
grsiSa piasek pylasty ze żwirem
grclSa piasek ilasty ze żwirem
siSa piasek zapylony
clSa piasek gliniasty (ilasty)
saCl glina piaszczysta
saclSi glina pylasta
sasiCl glina ilasta (zwięzła)
Si pył
clSi pył ilasty
Cl ił
siCl ił pylasty

ZNAKI DODATKOWE DOTYCZĄCE OPISU GRUNTÓW

— przewarstwienia (wkładki), grunt występujący jako przewarstwienie jest zapisywany za frakcją główną wraz z podkreśleniem

Określenie frakcji występuje przed symbolem gruntu, którego dotyczy, dla frakcji dominującej zapisywana dużą literą a dla frakcji drugorzędnej małą
C frakcja gruba danego gruntu
M frakcja średnia danego gruntu
F frakcja drobna danego gruntu

( ) w nawiasie określenia uzupełniające dotyczące: składu nasypu, rodzaju gruntów organicznych, petrografii skał.

OZNACZENIE WILGOTNOŚCI

grunt suchy **su**
grunt małowilgotny **mw**
grunt wilgotny **w**
grunt mokry **m**
grunt nawodniony **nw**

Urząd Miasta Gdyni
Wydział Architektoniczno-Budowlany
ul. Kazimierza Jagiellońskiego 52/54
81-302 Gdynia

OZNACZENIE STANU GRUNTU

miękkoplastyczny (mpl)
plastyczny (pl)
twardoplastyczny (tpl)
półzwarty
zwarty

grunty niespoiste:

luźny
średniozagęszczony
zagęszczony

OZNACZENIE WODY

1,2 nawiercony i ustabilizowany poziom zwierciadła wód gruntowych
2,5
grunt nawodniony
sączenie wody

INNE OZNACZENIA

IIa – nr warstwy geotechnicznej
– rzut projektowanego obiektu na przekrój z numerem (nazwą) obiektu i ilością kondygnacji
3 VII
– projektowany poziom posadowienia
– podstawowe granice litologiczno-stratygraficzne oraz geotechniczne
- linia podziału geotechnicznego
4 numer wiercenia
52,7 rzędna wiercenia (terenu)

OPRÓBOWANIE WIERCENIA

próbki o naturalnym uziarnieniu (NU)
próbki o naturalnej strukturze (NNS)
próbki o naturalnej wilgotności (NW)
próbki wody gruntowej (PW)

OZNACZENIE RODZAJU BADAŃ I SONDOWAŃ

penetrometr tłoczkowy (PP)
ścinarka obrotowa (TV)

sonda ścinająca obrotowa (FVT)
badania presjometrem (PMT)
badanie dylatometrem płaskim: DMT
sonda dynamiczna lekka : DPL
sonda dynamiczna średnia: DPM
sonda dynamiczna ciężka: DPH
sonda cylindryczna: SPT
sonda wkręcana: WST
sonda statyczna: CPT
sonda statyczna z pomiarem ciśnienia wody w porach gruntu : CPTU
próbne obciążenie płytą: PLT
badanie płytą statyczną: VSS
badanie płytą dynamiczną: PD

GEO-MONITORING ul. Skłodowskiej 2 84-230 Rumia	KARTA DOKUMENTACYJNA OTWORU WIERTNICZEGO	Zał. 3
Nr arch. BG/1106/2019	Badania geotechniczne podłoża gruntowego dla projektu sieci kanalizacji sanitarnej przy ul. Rdestowej w miejscowości Gdynia, obręb 0014 Dąbrowa, powiat M. Gdynia, woj. pomorskie.	Data wyk. 08.2019

Wydział Architektoniczno-Budowlany
Aleja Marszałka Piłsudskiego 52/54
81-342 Gdynia

Nr otw. 1 rzędna Z= 150,5 m npm

śr. rur i głęb. zarurowania	głęb. nawierc. i ust. zw. wody	profil litologiczny wg. PN-86/B-02480	głębokość w m ppt	profil litologiczny wg. PN-EN ISO 14688-1	miąższość warstwy w m	OPIS MAKROSKOPOWY GRUNTU: Rodzaj i barwa gruntu	geneza i stratygrafia	wilgotność	ilość wałeczkowań	stan gruntu	nr warstwy geotechnicznej	rodzaj i głęb pobr. próby
1	2	3	4	5	6	7	8	9	10	11	12	13
		nN		Mg	0,8 (0,8)	Nasyp niekontrolowany (Piasek pylasty, piasek drobny), brunatna		w				
		Pg+Pd	1	fsaclSa	0,4 (1,2)	Piasek gliniasty z domieszką piasku drobnego, brązowa		w		tpl	Ib	
		Gp+Ps		msaclsaSi	0,6 (1,8)	Glina piaszczysta z domieszką piasku średniego, brązowa		w		pl	Ia	
		Pg+Pd	2	fsaclSa	0,4 (2,0)	Piasek gliniasty z domieszką piasku drobnego, brązowa		w		pl	Ia	
		Pd+Pg		clsaFSa	1,0 (3,0)	Piasek drobny z domieszką piasku gliniastego, brązowa		w		szg	II	
			3									
			4									
			5									
			6									
			7									
			8									
			9									
			10									

Nr otw. 2 rzędna Z= 148,1 m npm

		nN		Mg	0,8 (0,8)	Nasyp niekontrolowany (Piasek pylasty, piasek drobny), brunatna		w				
		Pd+Ps	1	msaFSa	0,6 (1,4)	Piasek drobny z domieszką piasku średniego (zgliniony), brązowa		w		szg	II	
		Gp+Pd	2	fsaclsaSi	0,6 (2,0)	Glina piaszczysta z domieszką piasku drobnego, brązowa		w		pl	Ia	
		Pd		FSa	1,0 (3,0)	Piasek drobny, brązowa		w		szg	II	
			3									
			4									
			5									
			6									
			7									
			8									
			9									
			10									

Opracowanie: mz. Wojciech Łopka

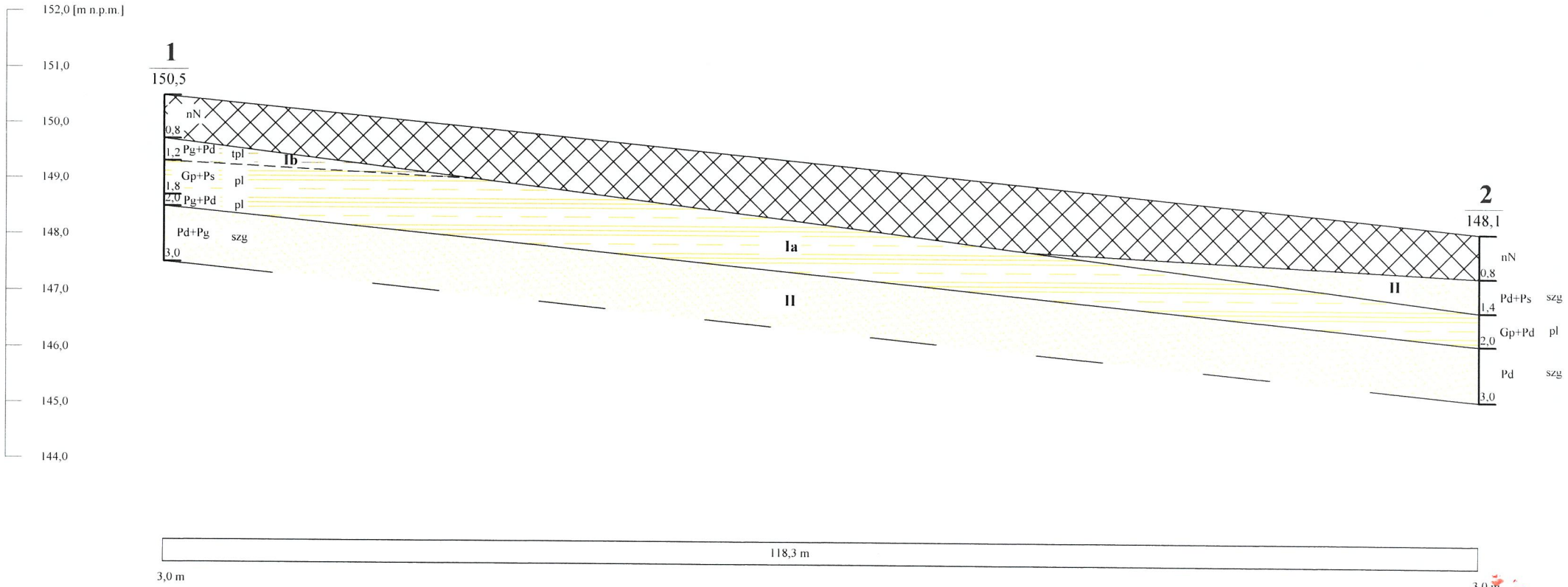

Treść: Przekrój geotechniczny I-I		
Skala: pozioma: 1: 500 pionowa: 1: 100	Sporządził: inż. W. Łopka	Data: 08.2019 r.

OKRĘG MAŁOPOLSKI
Wydział Architektoniczno-Budowlany
Biura Marszałkowskie Województwa
ul. Rakowicka 52/54

Tabela parametrów geotechnicznych

Zał. nr 5

Temat: Badania geotechniczne przy ul. Rdestowej w miejscowości Gdynia, obręb 0014 Dąbrowa, p. M. Gdynia, w. pomorskie.

BG1106/2019

OBJAŚNIENIA GEOLOGICZNE			CHARAKTERYSTYCZNE PARAMETRY GEOTECHNICZNE wartość ustalona na podstawie badań i zależności lokalnych														
STRATYGRAFIA	Profil litologiczny	Opis litologiczno-genetyczny	nr warstwy geotechnicznej	symbol gruntu wg PN-86/B-02480	stan gruntu: stopień zagęszczenia	stan gruntu: stopień plastyczności	wilgotność naturalna w_n %	gęstość objętościowa ρ t/m³	spójność c' KPa	kąt tarcia wewnętrznego ϕ' °	Edometryczny moduł ściśliwości: pierwotnej M_o MPa	Edometryczny moduł ściśliwości: wtórnej M MPa	Moduł odkształcenia: pierwotnego E_o MPa	Moduł odkształcenia: wtórnego E MPa	wytrzymałość na ścinanie (bez odpływu) c_u MPa	współczynnik materiałowy γ_m
Qp	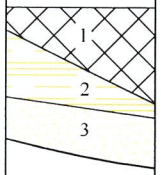	1 - Nasypy - utwory antropogeniczne 2 - Piaki gliniaste, gliny piaszczyte - utwory glacjalne 3 - Piaski- utwory fluwioglacjalne	Ib	Pg+Pd	-	0,20	12-13	2,15	24,0	16,0	25,0					1+/- 0,1
			Ia	Gp+Ps, Pg+Pd, Gp+Pd	-	0,35	15-16	2,08	22,0	14,0	20,0					1+/- 0,1
			II	Pd, Pd+P, Pd+Pg	0,40	-	10-13	1,80	-	30,0	50,0					1+/- 0,1

URZĄD MIASTA GDYNI
Wydział Architektoniczno-Budowlany
Aleja Marszałka Piłsudskiego 52/54
81-352 Gdynia

MIASTA GDYNI
Wydział Architektoniczno-Budowlany
Aleje Marszałka Piłsudskiego 52/54
81-382 Gdynia

Rumia, 08.2019r.

OŚWIADCZENIE

Dotyczy: PROJEKT BUDOWLANY
SIEĆ KANALIZACJI SANITARNEJ dn200

Adres: Gdynia ul. Rdestowa
dz. nr 1090, 1091, 1092, 1093, 2231, obręb 0014 Dąbrowa

Inwestor: MR PROJEKT II sp. z o.o. sp.k.
Al. Grunwaldzka 82 lok. 357, 80-244 Gdańsk

Na podstawie art. 20 ust. 4 ustawy z dnia 7 lipca 1994 r. – Prawo Budowlane oświadczam, że projekt budowlany, w zakresie jak wyżej, został sporządzony zgodnie z obowiązującymi przepisami oraz zasadami wiedzy technicznej i jest kompletny z punktu widzenia celu, któremu ma służyć.

mgr inż. Mirosława Szulc
upr. bud. nr POM/0035/POOS/07
projektant

.....
podpis

mgr inż. Magdalena Kołtun
upr. bud. nr POM/0280/PBS/18
sprawdzający

.....
podpis

POMORSKA OKRĘGOWA
IZBA INŻYNIERÓW BUDOWNICTWA
80-840 Gdańsk, ul. Świętojańska 43/44
(3) Tel. (0-58) 324-89-77
Fax (0-58) 301-44-98

syg. akt 29/POM/OKK/07

Gdańsk, dnia 2 lipca 2007 r.

URZĄD MIASTA GDYNI
Wydział Architektoniczno-Budowlany
Aleja Marszałka Piłsudskiego 52/54
81-382 Gdynia

DECYZJA

Na podstawie art. 24 ust.1 pkt 2 ustawy z dnia 15 grudnia 2000 r. o samorządach zawodowych architektów, inżynierów budownictwa oraz urbanistów /Dz.U. z 2001 r. Nr 5 poz. 42, ze zm./, art. 12 ust. 3, **art.13 ust.1 pkt 1, art. 14 ust. 1 pkt 4** ustawy z dnia 07 lipca 1994 r. Prawo budowlane /tekst jednolity Dz. U. z 2006 r. Nr 156, poz. 1118/, **§ 6 pkt 1 i 2, § 11 ust.1 pkt 1, § 15, § 23 ust. 1** rozporządzenia Ministra Transportu i Budownictwa z dnia 28 kwietnia 2006 r. w sprawie samodzielnych funkcji technicznych w budownictwie /Dz. U. z 2006 r. Nr 83 poz. 578/ oraz art. 104 Kodeksu postępowania administracyjnego /t.j. Dz.U. z 2000 r. Nr 98, poz.1071 ze zm./

Okręgowa Komisja Kwalifikacyjna
stwierdza, że:

Pani **MIROSŁAWA PYŻEWSKA**
magister inżynier
urodzona dnia 10.04.1979 r w Gdyni

uzyskała
UPRAWNIENIA BUDOWLANE

numer ewidencyjny: POM/0035/POOS/07

do projektowania bez ograniczeń
w specjalności instalacyjnej w zakresie sieci, instalacji i urządzeń cieplnych, wentylacyjnych, gazowych, wodociągowych i kanalizacyjnych

UZASADNIENIE

W związku z uwzględnieniem w całości żądania strony, na podstawie art. 107 § 4 K.p.a. odstępuje się od uzasadnienia decyzji. Zakres nadanych uprawnień budowlanych wskazano na odwrocie decyzji.

Pouczenie

Od niniejszej decyzji służy odwołanie do Krajowej Komisji Kwalifikacyjnej Polskiej Izby Inżynierów Budownictwa w Warszawie, za pośrednictwem Pomorskiej Okręgowej Izby Inżynierów Budownictwa w terminie 14 dni od daty jej doręczenia.

Skład orzekający Okręgowej Komisji Kwalifikacyjnej:

PRZEWODNICZĄCY
Okręgowej Komisji Kwalifikacyjnej
Ryszard Kolasa

WICEPRZEWODNICZĄCY
Okręgowej Komisji Kwalifikacyjnej
Leszek Niedostatkiewicz

CZŁONEK
Okręgowej Komisji Kwalifikacyjnej
Ziemowit Suligowski

Otrzymują:
1.Pani Mirosława Pyżewska
80-463 Gdańsk, ul. Bajana 7b/7
2.Okręgowa Rada Izby
3.Główny Inspektor Nadzoru Budowlanego
4.a/a

ZA ZGODNOŚĆ
Z ORYGINAŁEM
mgr inż. Mirosława Szulc
Uprawnienia budowlane do projektowania bez ograniczeń w specjalności instalacyjnej w zakresie sieci, instalacji i urządzeń cieplnych, wentylacyjnych, gazowych, wodociągowych i kanalizacyjnych
POM/0035 POOS/07

URZĄD MIASTA GDYNI
Wydział Architektoniczno-Budowlany
Aleja Marszałka Piłsudskiego 52/54
Gdynia

POLSKA
IZBA
INŻYNIERÓW
BUDOWNICTWA

Zaświadczenie

o numerze weryfikacyjnym:

POM-8KP-E89-HTF *

Pani Mirosława Szulc o numerze ewidencyjnym POM/IS/0290/07
adres zamieszkania ul. Wrocławska 37/3, 84-230 Rumia
jest członkiem Pomorskiej Okręgowej Izby Inżynierów Budownictwa i posiada wymagane ubezpieczenie od odpowiedzialności cywilnej.
Niniejsze zaświadczenie jest ważne od 2019-08-01 do 2020-07-31.

Zaświadczenie zostało wygenerowane elektronicznie i opatrzone bezpiecznym podpisem elektronicznym weryfikowanym przy pomocy ważnego kwalifikowanego certyfikatu w dniu 2019-07-16 roku przez:

Franciszek Rogowicz, Przewodniczący Rady Pomorskiej Okręgowej Izby Inżynierów Budownictwa.

(Zgodnie art. 5 ust 2 ustawy z dnia 18 września 2001 r. o podpisie elektronicznym (Dz. U. 2001 Nr 130 poz. 1450) dane w postaci elektronicznej opatrzone bezpiecznym podpisem elektronicznym weryfikowanym przy pomocy ważnego kwalifikowanego certyfikatu są równoważne pod względem skutków prawnych dokumentom opatrzonym podpisami własnoręcznymi.)

* Weryfikację poprawności danych w niniejszym zaświadczeniu można sprawdzić za pomocą numeru weryfikacyjnego zaświadczenia na stronie Polskiej Izby Inżynierów Budownictwa www.piib.org.pl lub kontaktując się z biurem właściwej Okręgowej Izby Inżynierów Budownictwa.

ZA ZGODNOŚĆ Z ORYGINAŁEM
mgr inż. Mirosława Szulc
Uprawnienia budowlane do projektowania bez ograniczeń w specjalności instalacyjnej w zakresie sieci, instalacji i urządzeń cieplnych, wentylacyjnych, gazowych, wodociągowych i kanalizacyjnych
POM/0035 POOS/07

Podpis jest prawdziwy

POMORSKA OKRĘGOWA
IZBA INŻYNIERÓW BUDOWNICTWA
80-369 Gdańsk, al. Rzeczypospolitej 4/155
tel. 58 324-89-77, fax 58 301-44-98

URZĄD MIASTA GDYNI
Wydział Architektoniczno-Budowlany
Aleja Marszałka Piłsudskiego 52/54
81-382 Gdynia

Gdańsk, 28 grudnia 2018 r.

sygn. akt. 275/POM/OKK/18

DECYZJA

Na podstawie art. 24 ust.1 pkt 2 ustawy z dnia 15 grudnia 2000 r. o samorządach zawodowych architektów oraz inżynierów budownictwa (t. j. Dz. U. z 2016 r. poz. 1725 ze zm.) **i art. 12 ust. 2, ust. 3 i ust. 4c pkt 1, art. 14 ust. 1 pkt 4b** ustawy z dnia 7 lipca 1994 r. Prawo budowlane (t. j. Dz. U. z 2018 r., poz. 1202 ze zm.) oraz **§ 10 i § 14 ust. 3** rozporządzenia Ministra Infrastruktury i Rozwoju z dnia 11 września 2014 r. w sprawie samodzielnych funkcji technicznych w budownictwie (Dz. U. z 2014 r. poz. 1278) i art. 104 ustawy z dnia 14 czerwca 1960 r. Kodeks postępowania administracyjnego (t. j. Dz. U. z 2018 r., poz. 2096 ze zm.), po ustaleniu, że spełnione zostały warunki w zakresie przygotowania zawodowego oraz po złożeniu egzaminu na uprawnienia budowlane z wynikiem pozytywnym,

Okręgowa Komisja Kwalifikacyjna
Pomorskiej Okręgowej Izby Inżynierów Budownictwa
stwierdza, że:

Pani Magdalena Alicja Kołtun
magister inżynier inżynierii środowiska
urodzona dnia 07.09.1992 r. w Gdyni

otrzymuje

UPRAWNIENIA BUDOWLANE
numer ewidencyjny: POM/0280/PBS/18

do projektowania bez ograniczeń
w specjalności instalacyjnej w zakresie sieci, instalacji i urządzeń cieplnych, wentylacyjnych, gazowych, wodociągowych i kanalizacyjnych

UZASADNIENIE

W związku z uwzględnieniem w całości żądania strony, na podstawie art. 107 § 4 K.p.a. odstępuje się od uzasadnienia decyzji. Zakres nadanych uprawnień budowlanych wskazano na odwrocie decyzji.

ZA ZGODNOSC
Z ORYGINAŁEM
mgr inż. Mirosława Szulc
Uprawnienia budowlane do projektowania
bez ograniczeń w specjalności instalacyjnej
w zakresie sieci, instalacji i urządzeń cieplnych,
wentylacyjnych, gazowych, wodociągowych i kanalizacyjnych
POM/0035 POOS/07

45

URZĄD MIASTA GDYNI
Wydział Architektoniczno-Budowlany
Aleje Marszałka Piłsudskiego 52/54
81-382 Gdynia

Pani Magdalena Alicja Kołtun upoważniona jest:

I. Na podstawie art. 12 ust.1 pkt 1 i art. 13 ust. 4 ustawy Prawo budowlane (t. j. Dz. U. z 2018 r., poz. 1202 ze zm.), w specjalności instalacyjnej w zakresie sieci, instalacji i urządzeń cieplnych, wentylacyjnych, gazowych, wodociągowych i kanalizacyjnych, bez ograniczeń do:

a) projektowania, sprawdzania projektów architektoniczno-budowlanych i sprawowania nadzoru autorskiego,
b) sprawowania kontroli technicznej utrzymania obiektów budowlanych.

II. Na podstawie **§ 10 i § 14 ust. 3** rozporządzenia Ministra Infrastruktury i Rozwoju z dnia 11 września 2014 r. w sprawie samodzielnych funkcji technicznych w budownictwie (Dz. U. z 2014 r. poz. 1278) uprawnienia niniejsze uprawniają do :

1) sporządzania projektu zagospodarowania działki lub terenu, w zakresie specjalności niniejszych uprawnień,
2) do projektowania obiektu budowlanego związanego z obiektem budowlanym, takim jak: sieci i instalacje cieplne, wentylacyjne, gazowe, wodociągowe i kanalizacyjne.

Pouczenie

Od decyzji niniejszej służy odwołanie do Krajowej Komisji Kwalifikacyjnej Polskiej Izby Inżynierów Budownictwa w Warszawie, za pośrednictwem Okręgowej Komisji Kwalifikacyjnej Pomorskiej Okręgowej Izby Inżynierów Budownictwa w Gdańsku, w terminie 14 dni od dnia jej doręczenia.
Zgodnie z treścią art.127a ustawy Kodeks postępowania administracyjnego (t.j. Dz. U. z 2018 r. poz. 2096 ze zm.):
§ 1. W trakcie biegu terminu do wniesienia odwołania strona może zrzec się prawa do wniesienia odwołania wobec organu administracji publicznej, który wydał decyzję.
§ 2. Z dniem doręczenia organowi administracji publicznej oświadczenia o zrzeczeniu się prawa do wniesienia odwołania przez ostatnią ze stron postępowania, decyzja staje się ostateczna i prawomocna.
W przypadku złożenia przez stronę oświadczenia o zrzeczeniu się prawa do odwołania od decyzji (określonego w § 2) stronie nie przysługuje prawo do odwołania się ani skargi do sądu administracyjnego.

Skład orzekający Okręgowej Komisji Kwalifikacyjnej:

PRZEWODNICZĄCY
Okręgowej Komisji Kwalifikacyjnej

dr inż. Marek Wesołowski

ZASTĘPCA PRZEWODNICZĄCEGO
Okręgowej Komisji Kwalifikacyjnej

mgr inż. Maciej Malinowski

CZŁONEK
Okręgowej Komisji Kwalifikacyjnej

prof. dr hab. inż. Ziemowit Suligowski

Otrzymują:
1.Pani Magdalena Alicja Kołtun
81-263 Gdynia, ul. Dantyszka 2B/16
2.Okręgowa Rada Izby
3.Główny Inspektor Nadzoru Budowlanego
4.a/a

URZĄD MIASTA GDYNI
Wydział Architektoniczno-Budowlany
Aleja Marszałka Piłsudskiego 52/54
81-382 Gdynia

POLSKA IZBA INŻYNIERÓW BUDOWNICTWA

Zaświadczenie

o numerze weryfikacyjnym:

POM-5FI-GKB-NPD *

Pani Magdalena Alicja Kołtun o numerze ewidencyjnym POM/IS/0130/19
adres zamieszkania ul. Dantyszka 2 B/16, 81-263 Gdynia
jest członkiem Pomorskiej Okręgowej Izby Inżynierów Budownictwa i posiada wymagane ubezpieczenie od odpowiedzialności cywilnej.
Niniejsze zaświadczenie jest ważne od 2019-04-01 do 2020-03-31.

Zaświadczenie zostało wygenerowane elektronicznie i opatrzone bezpiecznym podpisem elektronicznym weryfikowanym przy pomocy ważnego kwalifikowanego certyfikatu w dniu 2019-04-01 roku przez:

Franciszek Rogowicz, Przewodniczący Rady Pomorskiej Okręgowej Izby Inżynierów Budownictwa.

(Zgodnie art. 5 ust 2 ustawy z dnia 18 września 2001 r. o podpisie elektronicznym (Dz. U. 2001 Nr 130 poz. 1450) dane w postaci elektronicznej opatrzone bezpiecznym podpisem elektronicznym weryfikowanym przy pomocy ważnego kwalifikowanego certyfikatu są równoważne pod względem skutków prawnych dokumentom opatrzonym podpisami własnoręcznymi.)

* Weryfikację poprawności danych w niniejszym zaświadczeniu można sprawdzić za pomocą numeru weryfikacyjnego zaświadczenia na stronie Polskiej Izby Inżynierów Budownictwa www.piib.org.pl lub kontaktując się z biurem właściwej Okręgowej Izby Inżynierów Budownictwa.

Podpis jest prawidłowy

ZA ZGODNOŚĆ
Z ORYGINAŁEM
mgr inż. Mirosława Szulc
Uprawnienia budowlane do projektowania
bez ograniczeń w specjalności instalacyjnej
w zakresie sieci, instalacji i urządzeń cieplnych
wentylacyjnych, gazowych, wodociągowych i kanalizacyjnych
POM/0035 POOS/07