



Zakład Usług Projektowo-Konsultingowych

Przedsiębiorstwo Robót Inżynieryjnych K ę p n o

Zakład Usług Projektowo-Konsultingowych

SANTANDER BANK w Kępnie
21 1090 1144 0000 0001 0644 2496

NIP: 619-194-10-23

Okrzyce 7
63-630 Rychtal

tel. 62 78 16 701, 509 872 050
e-mail: prikepno@wp.pl

Projektowanie, kierowanie budową, nadzór inwestorski, ocena techniczna budynków i budowli.
Konsulting w zakresie budownictwa ogólnego i inżynieryjnego

PROJEKT **ARCHITEKTONICZNO-BUDOWLANY**

Przebudowa drogi gminnej (ul. Aleja) w miejscowości Walichnowy

Inwestor: *Gmina Sokolniki*
ul. Marszałka Józefa Piłsudskiego 1
98-420 Sokolniki

Branża: *Drogowa*

Lokalizacja: *Droga wewnętrzna - ul. Aleja, miejscowość Walichnowy, gmina Sokolniki, powiat wieruszowski, woj. łódzkie*
Działka Nr: 195 i 196 obręb Walichnowy

Zawartość

Opracowania: *1. Oświadczenie projektanta o sporządzeniu projektu wykonawczego zgodnie obowiązującymi przepisami i zasadami wiedzy technicznej,*
2. Opis Techniczny
3. Część Rysunkowa

Kody CPV: *45111100-9; 45112000-5; 45200000-9; 45233000-9; 45233150-5; 45233220-7*

Jednostka

projektowania: *Przedsiębiorstwo Robót Inżynieryjnych Kępno*
Zakład Usług Projektowo – Konsultingowych
Okrzyce 7, 63-630 Rychtal

STANOWISKO	BRANŻA	IMIĘ I NAZWISKO	SPECJALNOŚĆ NR UPRAWNIEN	DATA	PODPIS
Projektant	drogowa	inż. Mariusz Walczak	konstrukc.-inżynieryjna KUP/0048/POOD/06	01.2023r.	
Asystent Projektanta	drogowa	mgr inż. Jacek Małecki	-	01.2023r.	
Asystent Projektanta	drogowa	mgr inż. Joanna Małecka	-	01.2023r.	
Sprawdzający	drogowa	mgr inż. Sławomir Suski	konstrukc.-budowlana WRR-I-7131-38/02	01.2023r.	

Okrzyce, styczeń 2023r.

Egzemplarz Nr 1

Okrzyce, 27.01.2023r.

Oświadczenie

Zgodnie z art. 34 ust. 3d pkt. 3 Prawa budowlanego oświadczam, że opracowany na zlecenie:

Gminy Sokolniki

Projekt pn. "Przebudowa drogi gminnej (ul. Aleja) w miejscowości Walichnowy" jest wykonany zgodnie z umową oraz zgodnie z obowiązującymi przepisami techniczno – budowlanymi, wytycznymi projektowania, obowiązującymi polskimi normami, zasadami wiedzy technicznej - jest kompletny z punktu widzenia celu, któremu ma służyć.

.....
Sprawdzający
mgr inż. Sławomir Suski
WRR-I-7131-38/02

.....
Projektant
inż. Mariusz Walczak
KUP/0048/POOD/06

SPIS TREŚCI

Oświadczenie	2
UPRAWNIENIA	4
OPIS TECHNICZNY	4
OPIS TECHNICZNY	5
1. PRZEDMIOT OPRACOWANIA.....	5
1.1. PODSTAWA OPRACOWANIA	5
1.2. INFORMACJE O MAPIE.....	5
1.3. INWESTOR	5
2. LOKALIZACJA.....	5
3. STAN ISTNIEJĄCY	5
3.1. Warunki gruntowo – wodne	6
3.2. Urządzenia obce.....	6
3.3. Istniejące terenowe uwarunkowania realizacyjne.....	6
4. CHARAKTERYSTYKA TECHNICZNA.....	6
4.1. Podstawowy zakres inwestycji.....	6
4.2. Parametry techniczne po inwestycji	7
4.3. Przekrój normalny.....	7
4.4. Przekrój podłużny – projektowana niweleta	8
4.5. Roboty ziemne.....	8
4.6. Odwodnienie	8
5. ORGANIZACJA RUCHU	9
6. WPŁYW NA ŚRODOWISKO	9
7. BEZPIECZEŃSTWO I HIGIENA PRACY	10
8. TECHNOLOGIA ROBÓT	12
CZĘŚĆ RYSUNKOWA	13

UPRAWNIENIA

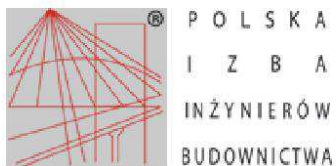

Zaświadczenie
o numerze weryfikacyjnym:
KUP-W6V-8NW-NZG *

Pan MARIUSZ WALCZAK o numerze ewidencyjnym KUP/BO/3491/02
adres zamieszkania ul. ŚWIERKOWA 5, 88-400 ŻNIN
jest członkiem Kujawsko-Pomorskiej Okręgowej Izby Inżynierów Budownictwa i posiada
wymagane ubezpieczenie od odpowiedzialności cywilnej.
Niniejsze zaświadczenie jest ważne do dnia 2023-05-31.

Zaświadczenie zostało wygenerowane elektronicznie i opatrzone bezpiecznym podpisem elektronicznym
weryfikowanym przy pomocy ważnego kwalifikowanego certyfikatu w dniu 2022-05-11 roku przez:

Renata Staszak, Przewodniczący Rady Kujawsko-Pomorskiej Okręgowej Izby Inżynierów Budownictwa.

Zgodnie z art. 78¹ K.c.

- § 1. Do zachowania elektronicznej formy czynności prawnej wystarcza złożenie oświadczenia woli w postaci elektronicznej i opatrzenie go kwalifikowanym podpisem elektronicznym.
- § 2. Oświadczenie woli złożone w formie elektronicznej jest równoważne z oświadczeniem woli złożonym w formie pisemnej.

* Weryfikację poprawności danych w niniejszym zaświadczeniu można sprawdzić za pomocą numeru weryfikacyjnego zaświadczenia na stronie Polskiej Izby Inżynierów Budownictwa www.piib.org.pl lub kontaktując się z biurem właściwej Okręgowej Izby Inżynierów Budownictwa.



DECYZJA

Na podstawie art. 24 ust. 1 pkt 2 ustawy z dnia 15 grudnia 2000 r. o samorządach zawodowych architektów, inżynierów budownictwa oraz urbanistów (Dz. U. z 2001 r. Nr 5, poz. 42, z późniejszymi zmianami), art. 13 ust. 1 pkt i ust. 2, art. 14 ust. 1 pkt 2a i ust. 3 pkt 1 ustawy z dnia 7 lipca 1994 r. Prawo budowlane (Dz. U. z 2003 r. Nr 207, poz. 2016, z późniejszymi zmianami) w związku z art. 5 ustawy z dnia 28 lipca 2005 r. o zmianie ustawy – Prawo budowlane oraz o zmianie niektórych innych ustaw (Dz. U. z 2005 r. Nr 163, poz. 1364) oraz § 11 ust. 1 pkt 1 w związku z § 28 ust. 1 rozporządzenia Ministra Transportu i Budownictwa z dnia 28 kwietnia 2006 r. w sprawie samodzielnych funkcji technicznych w budownictwie (Dz. U. 83, poz. 578) w związku z art. 104 Kodeksu postępowania administracyjnego (Dz. U. z 2000 r. Nr 98, poz. 1071, z późn. zm.)

**Okręgowa Komisja Kwalifikacyjna
n a d a j e
Panu Mariuszowi Markowi Walczak
inżynierowi – dowódcy
w specjalności budowa dróg i mostów kolejowych
urodzonemu dnia 23 października 1963 r. w Żninie**

UPRAWNIENIA BUDOWLANE

numer ewidencyjny KUP/0048/POOD/06

**do projektowania bez ograniczeń
w specjalności drogowej**

w rozumieniu przepisów obowiązujących do 30 maja 2006 r. – podstawa prawna: § 28 ust. 1 rozporządzenia Ministra Transportu i Budownictwa z dnia 28 kwietnia 2006 r. w sprawie samodzielnych funkcji technicznych w budownictwie (Dz. U. Nr 96, poz. 817)

UZASADNIENIE

W związku z uwzględnieniem w całości żądania strony, na podstawie art. 107 § 4 K.p.a. odstępuje się od uzasadnienia decyzji. Zakres nadanych uprawnień budowlanych wskazano na odwrocie decyzji.

Pouczenie

Od niniejszej decyzji służy odwołanie do Krajowej Komisji Kwalifikacyjnej Polskiej Izby Inżynierów Budownictwa w Warszawie, za pośrednictwem Okręgowej Komisji Kwalifikacyjnej KUPOIIB w Bydgoszczy w terminie 14 dni od dnia jej doręczenia.

Skład Orzekający
Okręgowej Komisji Kwalifikacyjnej

Otrzymują:

1. Pan Mariusz Marek Walczak
ul. Świerkowa 5
88-400 Żnin
2. Okręgowa Rada Izby
3. Główny Inspektor
Nadzoru Budowlanego
4. a/a



mgr inż. Witold Przybylski
mgr inż. Andrzej Mańkowski
inż. Franciszek Szypliński

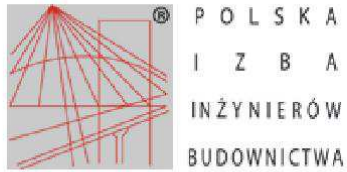

Zaświadczenie

o numerze weryfikacyjnym:
POM-9UI-J6A-DWI *

Pan Sławomir Leszek Suski o numerze ewidencyjnym POM/BO/0389/16
adres zamieszkania ul. Nieborowska 41/15, 80-034 Gdańsk
jest członkiem Pomorskiej Okręgowej Izby Inżynierów Budownictwa i posiada wymagane
ubezpieczenie od odpowiedzialności cywilnej.
Niniejsze zaświadczenie jest ważne od 2023-01-01 do 2023-12-31.

Zaświadczenie zostało wygenerowane elektronicznie i opatrzone bezpiecznym podpisem elektronicznym
weryfikowanym przy pomocy ważnego kwalifikowanego certyfikatu w dniu 2022-11-30 roku przez:

Krzysztof Wilde, Przewodniczący Rady Pomorskiej Okręgowej Izby Inżynierów Budownictwa.

Zgodnie z art. 78¹ K.c.

§ 1. Do zachowania elektronicznej formy czynności prawnej wystarcza złożenie oświadczenia woli w postaci elektronicznej i opatrzenie go
kwalifikowanym podpisem elektronicznym.

§ 2. Oświadczenie woli złożone w formie elektronicznej jest równoważne z oświadczeniem woli złożonym w formie pisemnej.

* Weryfikację poprawności danych w niniejszym zaświadczeniu można sprawdzić za pomocą numeru weryfikacyjnego zaświadczenia na
stronie Polskiej Izby Inżynierów Budownictwa www.piib.org.pl lub kontaktując się z biurem właściwej Okręgowej Izby Inżynierów
Budownictwa.





Bydgoszcz, dnia 7 sierpnia 2002 r.

WOJEWODA KUJAWSKO - POMORSKI

WRR-I-7131-38/02

Decyzja Nr 38 /2002

Na podstawie art. 13 ust. 1 pkt 1, art. 14 ust. 1 pkt 2 ustawy z dnia 7 lipca 1994 r. - Prawo budowlane (tekst jednolity Dz. U. Nr 106 z 2000 r., poz. 1126.) oraz § 9 ust. 1 rozporządzenia Ministra Gospodarki Przestrzennej i Budownictwa z dnia 30 grudnia 1994 r. w sprawie samodzielnych funkcji technicznych w budownictwie (Dz. U. z 1995 r. Nr 8 poz. 38), po rozpatrzeniu wniosku p. Sławomira Suskiego z dnia 29.04.2002 r.

nadaje

Panu Sławomirowi Leszkowi Suskiemu
magister inżynier
ur. dnia 28 września 1971 r. w Lipnie

u p r a w n i e n i a b u d o w l a n e

do projektowania
w specjalności konstrukcyjno-budowlanej
bez ograniczeń

Uzasadnienie

Komisja Egzaminacyjna, działająca na podstawie zarządzenia Nr 116/2002 Wojewody Kujawsko-Pomorskiego z dnia 28.05.2002 r. w sprawie powołania komisji do oceny osób ubiegających się o stwierdzenie przygotowania zawodowego do pełnienia samodzielnych funkcji technicznych w budownictwie - uprawnień budowlanych i ustalenia dla niej regulaminu działania, na podstawie złożonych dokumentów, że spełnione zostały warunki w zakresie przygotowania zawodowego niezbędnego do uzyskania uprawnień budowlanych oraz po złożeniu w dniu 12.07.02 r. egzaminu na uprawnienia budowlane, z wynikiem pozytywnym, nadała ww. uprawnienia.

Wobec powyższego orzekłem jak w sentencji.

Od niniejszej decyzji służy stronie odwołanie do Głównego Inspektora Nadzoru Budowlanego, za moim pośrednictwem w terminie 14 dni od dnia doręczenia decyzji.

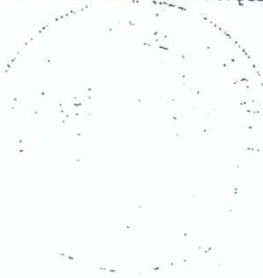

R. Kowalski
Romuald Kowalski

OPIS TECHNICZNY

OPIS TECHNICZNY

dla projektu przebudowy drogi gminnej (ul. Aleja) w miejscowości Walichnowy

1. PRZEDMIOT OPRACOWANIA

Przedmiotem opracowania jest projekt przebudowy drogi gminnej (ul. Aleja) w miejscowości Walichnowy na odcinku od km 0+000,00 do km 0+207,29.

1.1. PODSTAWA OPRACOWANIA

Planowana inwestycja zlokalizowana jest na terenie gminy Sokolniki w powiecie wieruszowskim, województwie łódzkim.

Niniejsze opracowanie sporządzono na zlecenie Gminy Sokolniki w związku z koniecznością poprawy bezpieczeństwa ruchu drogowego na drodze gminnej.

Jako podstawę do opracowania projektu przyjęto następujące materiały:

- zlecenie i uzgodnienia z Inwestorem na opracowanie projektu,
- mapę sytuacyjno-wysokościową w skali 1:500 w postaci numerycznej,
- techniczne badania nawierzchni i podłoża gruntowego,
- normy państwowe i branżowe,
- pomiary inwentaryzacyjne wykonane przez zespół Projektanta,
- wizje lokalne w terenie.

1.2. INFORMACJE O MAPIE

Mapa zasadnicza w postaci wektorowej w skali 1:500 zakupiona w Powiatowym Ośrodku Dokumentacji Geodezyjnej i Kartograficznej w Wieruszowie.

Niwelację terenu na potrzeby wykonania projektu wykonała firma "Geoprojekt" Pomiary Geodezyjne i Kartografia Piotr Domagała w styczniu 2023r.

1.3. INWESTOR

Inwestorem zadania jest Gmina Sokolniki z siedzibą w 98-420 Sokolniki, ul. Marszałka Józefa Piłsudskiego 1.

2. LOKALIZACJA

Projektowana inwestycja zlokalizowana jest w miejscowości Walichnowy, ul. Aleja, działka nr 195 obręb Walichnowy.

Przedmiotowa inwestycja nie będzie wymagała dokonania wykupów i podziałów działek.

Na załączonej mapie w skali 1:500 pokazano usytuowanie projektowanej przebudowy odcinka drogi gminnej oraz tereny przyległe.

3. STAN ISTNIEJĄCY

Inwestycja realizowana jest na terenie gminy Sokolniki, w miejscowości Walichnowy. Inwestycja zlokalizowana jest w obszarze zabudowanym w istniejącym pasie drogowym wewnętrznej drogi gminnej wraz z poboczami i zjazdami.

Projektowany odcinek drogi gminnej biegnie wzdłuż terenu zabudowy jednorodzinnej zagrodowej.

Istniejąca utwardzona nawierzchnia odcinka drogi gminnej jest w złym stanie technicznym, występują koleiny, droga jest zdeformowana.

Stan techniczny poboczy gruntowych jest niedostateczny. Pobocza są zarośnięte trawą.

Droga w stanie istniejącym, odwadniana jest powierzchniowo na pobocza i tereny zielone.

3.1. Warunki gruntowo – wodne

Dla potrzeb ustalenia technologii wykonania projektu przebudowy drogi gminnej wykonane zostały badania geotechniczne podłoża.

Na analizowanym obszarze wykonano 3 odwierty badawcze.

Warunki gruntowe

Podłoże gruntowe terenu badań, do głębokości 3,0 m p.p.t., charakteryzują proste warunki gruntowo wodne.

Projektowana inwestycja zaliczana jest do I kategorii geotechnicznej.

Zbadane grunty należą do dwóch serii litologiczno-genetycznych. Grunty obu serii charakteryzują się korzystnymi parametrami geotechnicznymi i stanowić będą dogodnie podłoże budowlane.

Warstwa nasypów niekontrolowanych, należy do gruntów nienośnych i nie powinna stanowić bezpośredniego podłoża budowlanego. Należy usunąć ją z obrębu projektowanej inwestycji.

3.2. Urządzenia obce

W obrębie projektowanej przebudowy odcinka drogi gminnej (ul. Aleja) w miejscowości Walichnowy zlokalizowana jest:

- sieć energetyczna.

W/w sieć nie koliduje z przebudową odcinka drogi gminnej.

Roboty ziemne w pobliżu istniejących urządzeń podziemnych należy wykonywać ręcznie, ze szczególną ostrożnością pod nadzorem właścicieli sieci.

3.3. Istniejące terenowe uwarunkowania realizacyjne

Inwestycja realizowana jest w miejscowości Walichnowy, na terenie gminy Sokolniki.

Przebieg drogi gminnej w planie nie ulegnie zmianie.

4. CHARAKTERYSTYKA TECHNICZNA

4.1. Podstawowy zakres inwestycji

Przedmiotem inwestycji jest przebudowa drogi gminnej (ul. Aleja) w miejscowości Walichnowy.

Podstawowy zakres inwestycji obejmuje:

- wycinka drzew i krzewów,
- wykonanie robót ziemnych,
- przebudowa ogrodzenia zlokalizowanego w pasie drogowym,

- przebudowę nawierzchni drogi gminnej,
- przebudowę nawierzchni zjazdów,
- wykonanie poboczy,
- wykonanie muldy trawiastej,
- usunięcie warstwy humusu i darniny.

Poza wyżej opisanymi zmianami, przebudowa odcinka drogi gminnej w miejscowości Walichnowy nie powoduje żadnych innych zmian w zabudowie działek, na których będzie realizowana, ani w zabudowie działek sąsiednich.

4.2. Parametry techniczne po inwestycji

ul. Aleja	
- klasa techniczna	- droga wewnętrzna,
- kategoria ruchu	- KR 1,
- obciążenie nawierzchni	- 100 kN/oś,
- szerokość nawierzchni	- 4,0m
- szerokość pobocza	- 0,75m,
- spadek poprzeczny:	
droga	- 2,0%,
pobocze	- 8,0%,
- pochylenie podłużne niwelety	- dostosowane do aktualnej niwelety drogi i terenów przyległych.

Inwestycja nie wiąże się z koniecznością wyburzeń istniejących budynków.

Trasa w planie

Trasa w planie przebiegać będzie generalnie po istniejącym śladzie drogi, a projektowana oś jest wpisana w jej istniejący przebieg.

Rozwiązanie sytuacyjne projektowanej trasy przedstawiono na planie sytuacyjnym - rysunek nr 2.

4.3. Przekrój normalny

Przekrój normalny drogi obejmuje wykonanie robót drogowych i odwodnienia korpusu drogi dla rozwiązania docelowego. Parametry techniczne drogi podano w pkt. 4.2.

Zjazdy

Nawierzchnię zjazdów projektuje się wykonać o nawierzchni bitumicznej. Zjazdy należy wykonać zgodnie z następującymi parametrami geometrycznymi:

Parametry projektowanych zjazdów w przekroju drogowym:

- szerokość - min. 3,5m,
- promienie wyokrąglające - min. R=3,0m.

Rozwiązanie projektowe przekroi normalnych wraz z podanymi konstrukcjami nawierzchni przedstawiono na rysunkach Nr 4.

Technologia wykonania konstrukcji nawierzchni drogi:

Konstrukcja nawierzchni drogi		
Lp.	Warstwy konstrukcyjne nawierzchni	Grubość warstwy
1.	2.	3.
1.	Warstwa ścieralna z AC 11S 50/70	5cm
2.	Podbudowa zasadnicza z mieszanki niezwiązanej 0/31,5mm C _{90/3}	20cm
3.	Warstwa mrozoochronna z mieszanki związanej cementem C _{1,5/2,0}	22cm
Razem konstrukcja nawierzchni		47cm

4.4. Przekrój podłużny – projektowana niweleta

Spadek podłużny przebudowywanego odcinka drogi dostosowano do aktualnej niwelety drogi gminnej i terenów przyległych. Niweletę skorygowano pod kątem płynności ruchu poprzez eliminację lokalnych zaniżeń i wzniesień.

Rzędne niwelety odcinka drogi gminnej zostały określone z uwzględnieniem takich czynników jak:

- minimalizacji robót ziemnych,
- zachowania rzędnych istniejącej nawierzchni bitumicznej drogi,
- zachowania minimalnych spadków poprzecznych.

Pochylenia podłużne dostosowano do obowiązujących przepisów prawnych i potrzeb związanych z prawidłowym odwodnieniem drogi.

4.5. Roboty ziemne

Wykonanie robót ziemnych realizowanych polega na:

- zdjęciu wierzchniej warstwy gleby o grubości od 0,35m do 0,45m,
- wykonaniu zasadniczych robót ziemnych – wykopów i nasypów,
- zahumusowaniu pasów zieleni i skarp warstwą humusu grubości 15cm z obsianiem trawą.

Wykonanie zasadniczych robót ziemnych.

Roboty należy rozpocząć od zdjęcia gruntu rodzimego. Nasypy należy wykonać metodą warstwową, równomiernie na całej szerokości.

Nadmiar gruntu stanowi własność Wykonawcy. Wykonawca odtransportuje go na własne składowisko w swoim zakresie i na własny koszt.

Trawniki należy wykonać przez humusowanie gr. 15cm z obsianiem trawą.

4.6. Odwodnienie

Wody opadowe i roztopowe poprzez odpowiednie spadki poprzeczne i podłużne odprowadzone będą na teren własny działki, do muldy trawiastej.

5. ORGANIZACJA RUCHU

Pozostaje bez zmian.

6. WPŁYW NA ŚRODOWISKO

Nie stwierdzono aby realizacja inwestycji stanowiła zagrożenie dla naturalnych siedlisk i/lub gatunków o znaczeniu wspólnotowym, w tym priorytetowych, zgodnie z Dyrektywami Rady:92/43/EWG o ochronie naturalnych siedlisk oraz dziko żyjącej fauny i flory („Dyrektywa Siedliskowa”), 79/409/EWG o ochronie dziko żyjących ptaków („Dyrektywa Ptasia”) oraz zgodnie z Rozporządzeniem Min. Środowiska z dn.16 maja 2005, w sprawie typów siedlisk przyrodniczych oraz gatunków roślin i zwierząt, wymagających ochrony w formie wyznaczenia obszarów Natura 2000 (Dz. U. Nr 94, poz. 795).

W związku z powyższym, realizację inwestycji uznaje się za dopuszczalną, bez potrzeby podejmowania działań kompensacyjnych lub zamiennych, poza tymi wymaganymi przedmiotowymi przepisami prawa na etapie realizacji i eksploatacji dla tej kategorii przedsięwzięć.

W zasięgu znaczącego oddziaływania przedsięwzięcia nie występują obszary podlegające ochronie na podstawie ustawy z dnia 16 kwietnia 2004r. o ochronie przyrody (Dz. U. Nr 92, poz. 880 z późniejszymi zmianami).

Na terenie realizacji przedsięwzięcia nie występuje obszar Natura 2000.

Analizowana inwestycja zlokalizowana jest poza obszarami chronionymi na podstawie ww. Ustawy.

Inwestycja realizowana jest w terenie przekształconym przez człowieka, generalnie po istniejącym pasie drogowym drogi gminnej.

W okresie trwania budowy i wykańczania robót Wykonawca będzie:

a) utrzymywać Teren Budowy i wykopy w stanie bez wody stojącej,
b) podejmować wszelkie uzasadnione kroki mające na celu stosowanie się do przepisów i norm dotyczących ochrony środowiska na Terenie i wokół Terenu Budowy oraz będzie unikać uszkodzeń lub uciążliwości dla osób lub własności społecznej i innych, a wynikających ze skażenia, hałasu lub innych przyczyn powstałych w następstwie jego sposobu działania. Stosując się do tych wymagań będzie miał szczególny wzgląd na:

- 1) lokalizację baz, warsztatów, magazynów, składowisk, ukopów.
- 2) środki ostrożności i zabezpieczenia przed:

- zanieczyszczeniem zbiorników i cieków wodnych pyłami lub substancjami toksycznymi,
- zanieczyszczeniem powietrza pyłami i gazami,
- możliwością powstania pożaru.
- możliwością zalania terenów,
- uszkodzeniami drzew w sąsiedztwie prowadzonych robót,
- uszkodzeniami budynków i budowy w sąsiedztwie prowadzonych robót.

Oplaty i kary za przekroczenie w trakcie realizacji robót norm/zakazów określonych w odpowiednich przepisach dotyczących ochrony środowiska obciążą Wykonawcę.

Materiały, które w sposób trwały są szkodliwe dla otoczenia, nie będą dopuszczone do użycia. Nie dopuszcza się użycia materiałów wywołujących szkodliwe promieniowanie o stężeniu większym od dopuszczalnego, określonego odpowiednimi przepisami. Wszelkie materiały odpadowe użyte do robót będą miały świadectwa dopuszczenia, wydane przez uprawnioną jednostkę, jednoznacznie określające brak szkodliwego oddziaływania tych materiałów na środowisko.

Planowane przedsięwzięcie nie będzie powodować zagrożenia środowiska przyrodniczo – krajobrazowego, kulturowego i nie będzie powodować zagrożenia zdrowia ludzi. Projektowane przedsięwzięcie nie jest źródłem konfliktów społecznych.

Planowane przedsięwzięcie nie będzie negatywnie oddziaływać na środowisko.

7. BEZPIECZEŃSTWO I HIGIENA PRACY

Ze względu na realizację inwestycji w ciągu drogi gminnej należy szczególną uwagę zwrócić na to, aby:

- pracownicy w czasie przebywania na budowie byli ubrani w pomarańczowe kamizelki ostrzegawcze,
- zabezpieczenie i oznakowanie robót było utrzymane przez cały okres budowy,
- ograniczyć do minimum przebywanie pracowników na czynnej części jezdni.

Oznakowanie prowadzonych robót związanych z wykonaniem przebudowy odcinka drogi gminnej należy wykonać zgodnie z wykonanym i zatwierdzonym Projektem Organizacji Ruchu na czas robót.

Każda zmiana istniejącej organizacji ruchu, wymaga odrębnego projektu, opartego na harmonogramie robót i uzgodnionego z Zarządcą drogi, Organem zarządzającym ruchem oraz Policją.

Tam, gdzie to możliwe i nie zagraża bezpieczeństwu, należy dążyć do udostępnienia dla ruchu zawężonego przekroju jezdni, z zachowaniem wymaganej skrajni.

Dla prowadzonych robót Kierownik Budowy jest zobowiązany sporządzić lub zapewnić sporządzenie, przed rozpoczęciem rozbudowy, planu bezpieczeństwa i ochrony zdrowia, uwzględniający specyfikę realizacji i warunki prowadzenia robót budowlanych uwzględniające między innymi następujące informacje:

Zabezpieczenie terenu budowy

Teren budowy lub robót powinien być w miarę potrzeby zabezpieczony ogrodzeniem. Drogi i ciągi piesze na placu przebudowy powinny być utrzymane we właściwym stanie technicznym. Nie wolno na nich składować materiałów, sprzętu lub innych przedmiotów. Szerokość dróg komunikacyjnych na placu przebudowy powinna być dostosowana do używanych środków transportowych i nasilenia ruchu.

Ochrona środowiska w czasie wykonywania robót.

Wykonawca ma obowiązek znać i stosować w czasie prowadzenia robót wszelkie przepisy dotyczące ochrony środowiska naturalnego.

W okresie trwania budowy i wykańczania robót wykonawca będzie:

- a) utrzymywać Teren Budowy i wykopy w stanie bez wody stojącej,
- b) podejmować wszelkie uzasadnione kroki mające na celu stosowanie się do przepisów i norm dotyczących ochrony środowiska na terenie i wokół Terenu Budowy oraz będzie unikać uszkodzeń lub uciążliwości dla osób lub dóbr publicznych i innych, a wynikających ze skażenia, hałasu, wibracji, zanieczyszczenia lub innych przyczyn powstałych

w następstwie jego sposobu działania. Stosując się do tych wymagań będzie miał szczególny wzgląd na:

- 1) Lokalizację baz, warsztatów, magazynów, składowisk, ukopów i dróg dojazdowych.
- 2) Środki ostrożności i zabezpieczenia przed:
 - zanieczyszczeniem zbiorników i cieków wodnych pyłami lub substancjami toksycznymi,
 - zanieczyszczeniem powietrza pyłami i gazami,
 - możliwością powstania pożaru.

Lokalizację baz i warsztatów Wykonawca uzgodni z Inspektorem Nadzoru.

Ze względu na lokalizację inwestycji Wykonawca zastosuje takie maszyny, urządzenia i technologie i zabezpieczenia, które nie spowodują znaczącego trwałego przekroczenia norm ochrony środowiska akustycznej w odniesieniu do obiektów budownictwa mieszkaniowego i ludzi wynikających z przepisów Ustawy. Prawo ochrony środowiska z dnia 27.04.2001 oraz Ustawy – O odpadach z dnia 27.04.2001.

Ochrona przeciwpożarowa:

Wykonawca będzie przestrzegać przepisów ochrony przeciwpożarowej.

Wykonawca będzie utrzymywać sprawny sprzęt przeciwpożarowy, wymagany przez odpowiednie przepisy, na terenie baz produkcyjnych, w pomieszczeniach biurowych, mieszkalnych i magazynach oraz w maszynach i pojazdach.

Materiały łatwopalne będą składowane w sposób zgodny z odpowiednimi przepisami i zabezpieczone przed dostępem osób trzecich.

Wykonawca będzie odpowiedzialny za wszelkie straty spowodowane pożarem wywołanym jako rezultat realizacji Robót albo przez personel Wykonawcy.

Materiały szkodliwe dla otoczenia

Materiały, które w sposób trwały są szkodliwe dla otoczenia, nie będą dopuszczone do użycia.

Nie dopuszcza się użycia materiałów wywołujących szkodliwe promieniowanie o stężeniu większym od dopuszczalnego, określonego odpowiednimi przepisami.

Materiały, które są szkodliwe dla otoczenia tylko w czasie Robót, a po zakończeniu Robót ich szkodliwość zanika (np. materiały pylaste) mogą być użyte pod warunkiem przestrzegania wymagań technologicznych w budowaniu. Jeżeli wymagają tego odpowiednie przepisy Wykonawca powinien otrzymać zgodę na użycie tych materiałów od właściwych organów administracji.

Podczas realizacji Robót Wykonawca będzie przestrzegać przepisów dotyczących bezpieczeństwa i higieny pracy oraz opracuje Plan Bezpieczeństwa i Ochrony Zdrowia („Plan BiOZ”) wynikający z Art. 21a Prawa Budowlanego w zakresie zgodnym z Rozporządzeniem Ministra Infrastruktury z dn. 23.06.2003r. Dz. U. Nr 120, poz 1126.

W szczególności Wykonawca ma obowiązek zadbać, aby personel nie wykonywał pracy w warunkach niebezpiecznych, szkodliwych dla zdrowia oraz nie spełniających odpowiednich wymagań sanitarnych.

Wykonawca zapewni i będzie utrzymywał wszelkie urządzenia zabezpieczające, socjalne oraz sprzęt i odpowiednią odzież dla ochrony życia i zdrowia osób zatrudnionych na budowie oraz dla zapewnienia bezpieczeństwa publicznego.

Aby przebudowa odcinka drogi gminnej była bezpieczna należy w szczególności zwrócić uwagę, aby:

- operatorzy ciężkiego sprzętu budowlanego muszą posiadać specjalistyczne uprawnienia,
- sprzęt budowlany powinien posiadać aktualne badania techniczne,

- teren budowy, w miarę możliwości, powinien być zabezpieczony ogrodzeniem,
- zabronione jest urządzenie stanowisk pracy pod liniami napowietrznymi prądu elektrycznego,
- skrzynki rozdzielcze prądu elektrycznego winny być zabezpieczone przed dostępem osób niepowołanych,
- haki do przemieszczania ciężarów oraz liny winny być atestowane,
- wykopy o wysokości powyżej 1m winny być zabezpieczone,
- pracownicy na budowie winni być wyposażeni w kamizelki odblaskowe oraz kaski ochronne,
- na terenie budowy winna być przenośna apteczka.

8. TECHNOLOGIA ROBÓT

Wszystkie materiały i wyroby stosowane do wykonania robót powinny spełniać wymagania polskich norm (PN), w tym norm europejskich wprowadzonych do zbioru Krajowych aktów prawnych (PN-EN), a w przypadku materiałów i urządzeń, dla których nie ustanowiono normy – aprobat technicznych oraz ustawy z dnia 16.04.2004r. o wyrobach budowlanych.

Wyrób budowlany może być wprowadzony, jeżeli nadaje się do stosowania przy wykonywaniu robót budowlanych, w zakresie odpowiadającym jego właściwościom użytkowym i przeznaczeniu, to znaczy ma właściwości użytkowe umożliwiające prawidłowo zaprojektowanym i wykonanym obiektom budowlanym, w których ma być zastosowany w sposób trwały, spełnienie wymagań podstawowych.

Wykonawca ma obowiązek utrzymania dojścia i dojazdu do zabudowań, przejezdności drogi dla pojazdów uprzywilejowanych. Wykonawca jest zobowiązany zastosować taką technologię i organizację robót aby zamknięcie dojazdu do posesji nie trwało dłużej niż 24 godziny.

Roboty ziemne w pobliżu istniejących urządzeń podziemnych należy wykonywać ręcznie, ze szczególną ostrożnością pod nadzorem właścicieli sieci. Szczegółowy opis technologii robót podano w Specyfikacjach Technicznych.



Do podstawowych obowiązków Wykonawcy należy na czas trwania robót utrzymanie terenu budowy w stanie dostatecznym.

Ponadto Wykonawca robót powinien bezwarunkowo prawidłowo zabezpieczyć teren budowy przed dostępem osób trzecich.

Teren nie znajduje się na terenie wpływów eksploatacji górniczej.

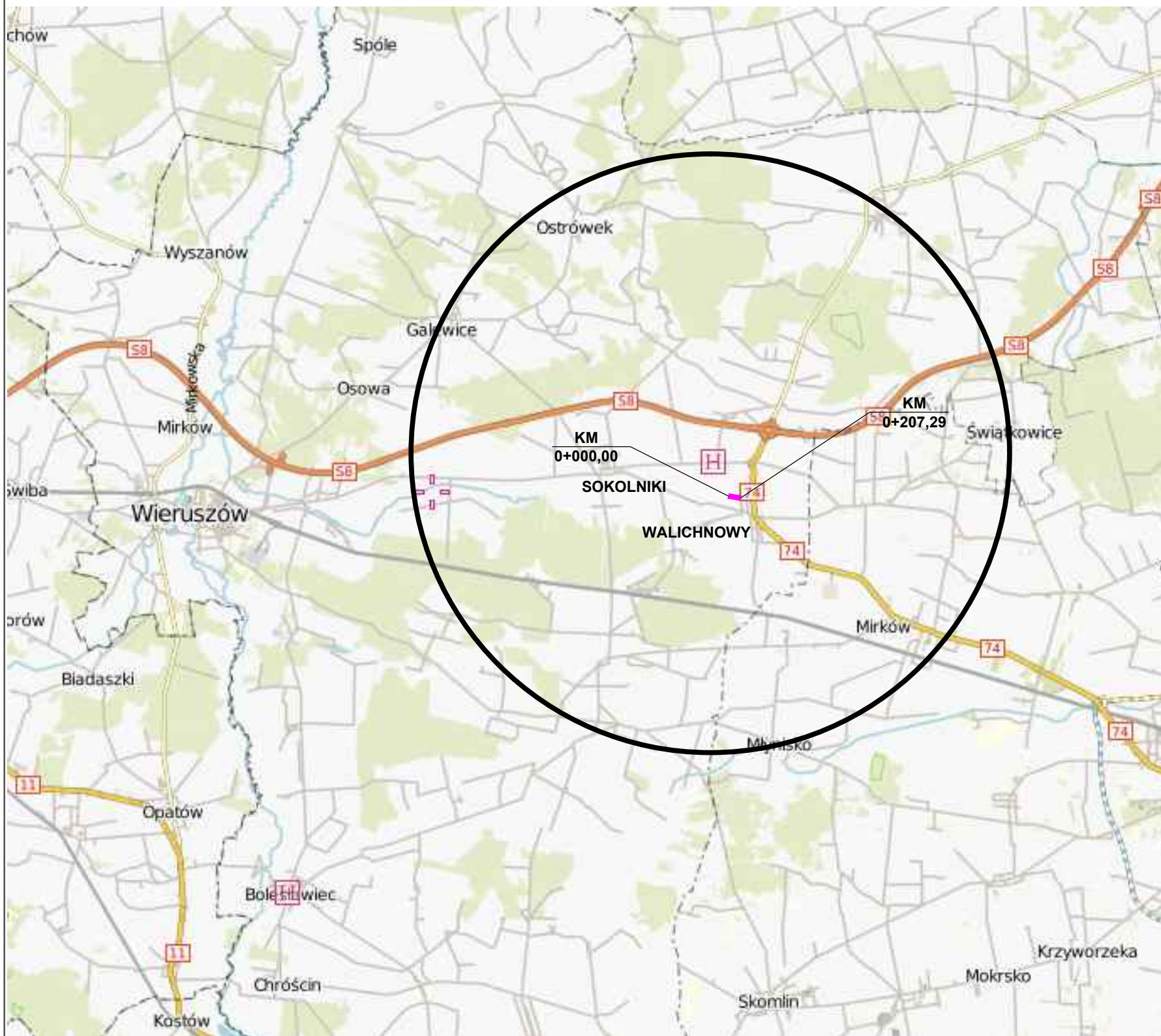
CZĘŚĆ RYSUNKOWA



<p style="text-align: center;">Inwestor / Zamawiający</p>  <p style="text-align: center;">Gmina Sokolniki ul. Marszałka Józefa Piłsudskiego 1 98-420 Sokolniki</p>					
<p style="text-align: center;">Jednostka projektowa</p>  <p style="text-align: center;">Przedsiębiorstwo Robót Inżynieryjnych Zakład Usług Projektowo-Konsultingowych Okrzyce 7 63 - 630 Rychtal tel. 509 872 050, tel. 0-62 78 167 01</p>					
<p style="text-align: center;">Zadanie</p> <p style="text-align: center;">Przebudowa drogi gminnej (ul. Aleja) w miejscowości Walichnowy</p>					
<p style="text-align: center;">Tytuł rysunku</p> <p style="text-align: center;">PLAN ORIENTACYJNY</p>					
Stanowisko	Imię i nazwisko	Nr upraw.	Podpis	Skala 1:25 000	
Projektant	inż. Mariusz Walczak	KUP/0048/POOD/06		Data opracowania 01.2023r.	
Asystent Projektanta	mgr inż. Jacek Małecki	-			
Asystent Projektanta	mgr inż. Joanna Małecka	-		Nr rys.	Nr egz.
Sprawdzający	mgr inż. Sławomir Suski	WRR-I-7131-38/02		1	

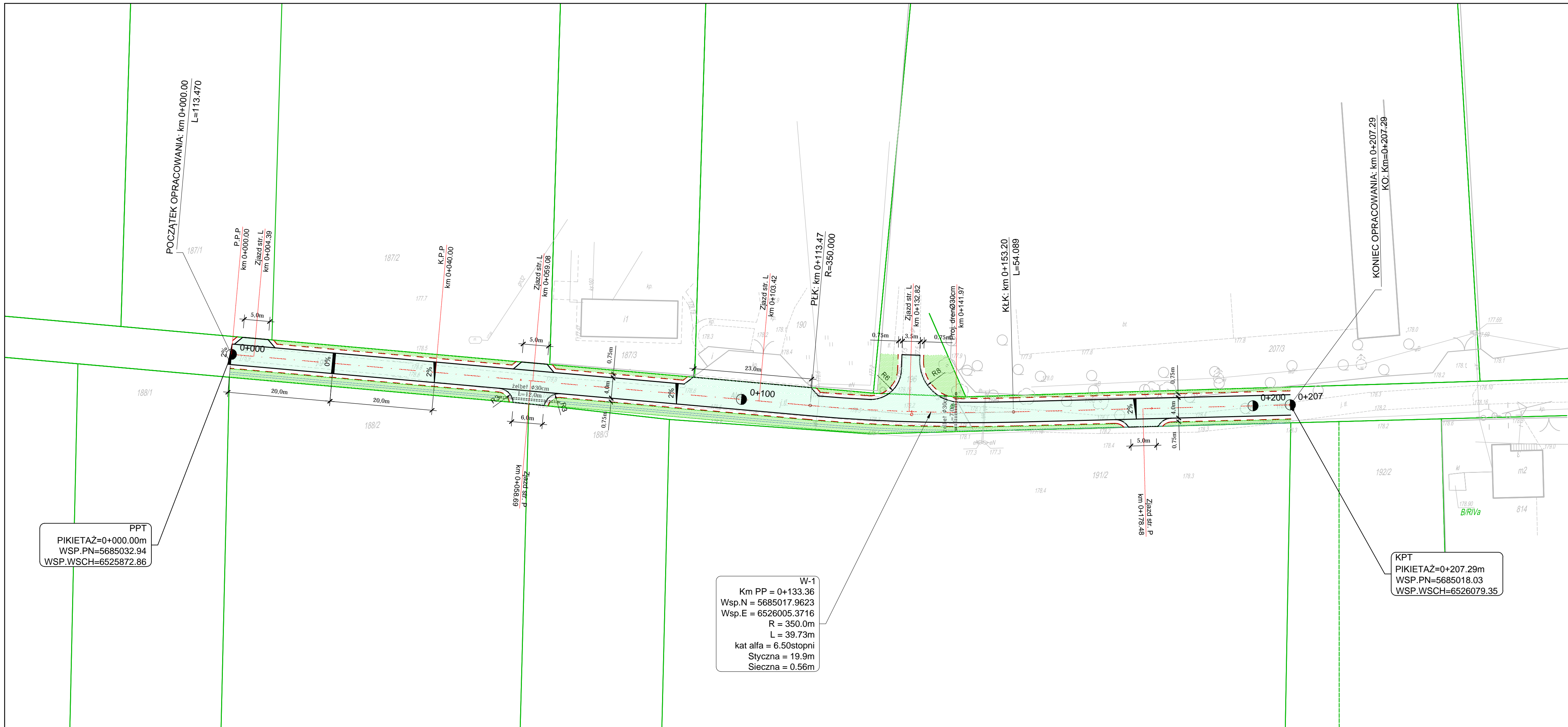



- LEGENDA**
- projektowana nawierzchnia bitumiczna jezdni i zjazdów
 - projektowana zielen niska
 - projektowana krawędź drogi
 - projektowana krawędź pobocza
 - projektowana mulda trawiasta
 - istniejące granice ewidencyjne

PPT
 PIKIETAŻ=0+000.00m
 WSP.PN=5685032.94
 WSP.WSCH=6525872.86

W-1
 Km PP = 0+133.36
 Wsp.N = 5685017.9623
 Wsp.E = 6526005.3716
 R = 350.0m
 L = 39.73m
 kat alfa = 6.50stopni
 Styczna = 19.9m
 Sieczna = 0.56m

KPT
 PIKIETAŻ=0+207.29m
 WSP.PN=5685018.03
 WSP.WSCH=6526079.35

	Inwestor / Zamawiający Gmina Sokolniki ul. Marszałka Józefa Piłsudskiego 1 98-420 Sokolniki				
	Jednostka projektowa Przedsiębiorstwo Robót Inżynieryjnych Zakład Usług Projektowo-Konsultingowych Okrzyce 7 63 - 630 Rychtal tel. 509 872 050, tel. 0-62 78 167 01				
Zadanie Przebudowa drogi gminnej (ul. Aleja) w miejscowości Walichnowy					
Tytuł rysunku PLAN SYTUACYJNY					
Stanowisko	Imię i nazwisko	Nr upraw.	Podpis	Skala	1:500
Projektant	inż. Mariusz Walczak	KUP/0048/POOD/06		Data opracowania	
Asystent Projektanta	mgr inż. Jacek Małecki	-		01.2023r.	
Asystent Projektanta	mgr inż. Joanna Małecka	-		Nr rys.	Nr egz.
Sprawdzający	mgr inż. Sławomir Suski	WRR-I-7131-38/02		2	

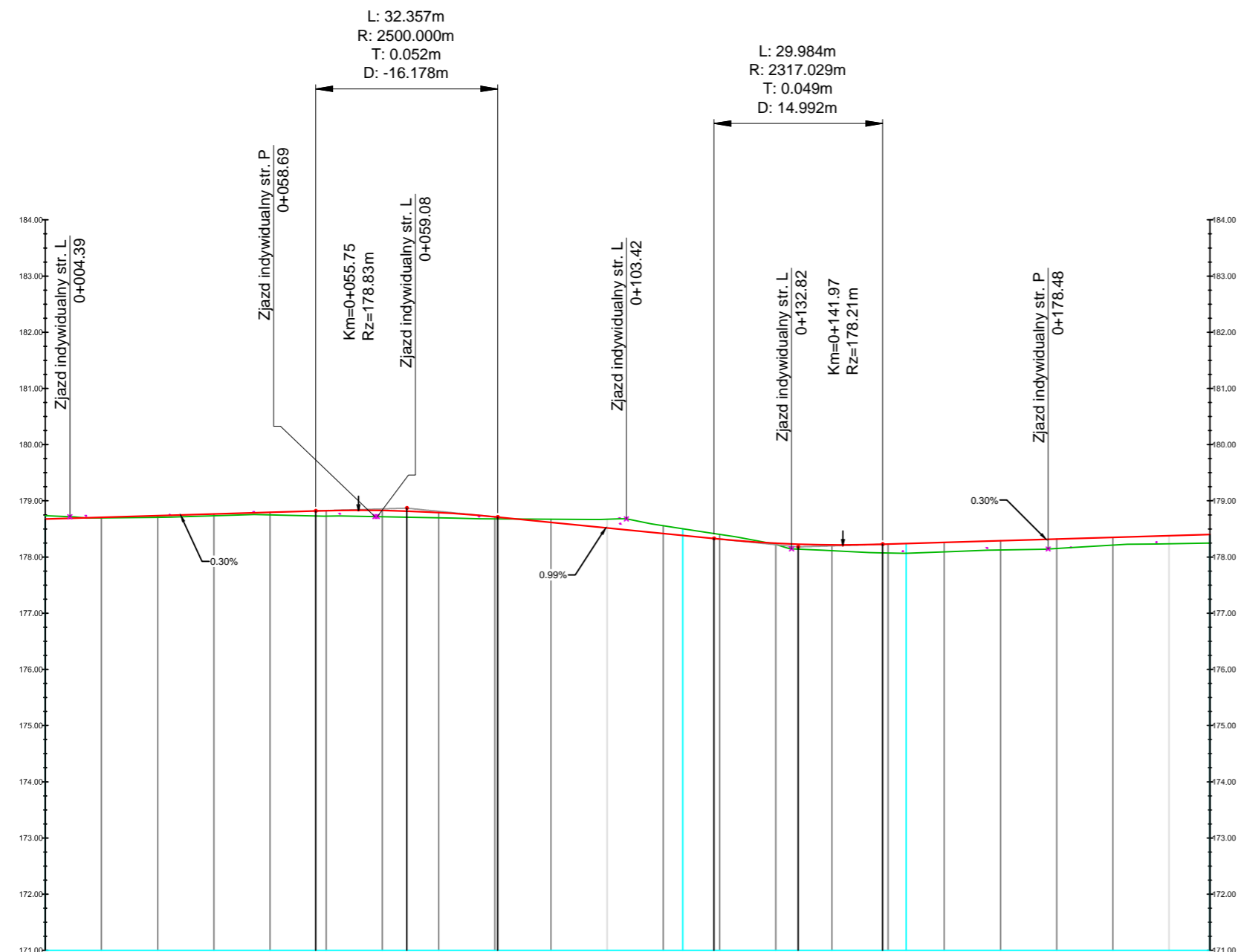



Droga Gminna
ul. Północna

LEGENDA

- projektowana niweleta drogi gminnej
- istniejąca niweleta terenu

Poziom odniesienie



Rzędne niwelety	178.67	178.70	178.74	178.77	178.80	178.82	178.83	178.83	178.83	178.82	178.79	178.71	178.71	178.62	178.52	178.42	178.33	178.32	178.25	178.23	178.22	178.23	178.23	178.26	178.29	178.32	178.35	178.38	178.46	
Rzędne istniejące	178.74	178.70	178.71	178.73	178.75	178.73	178.73	178.72	178.71	178.70	178.68	178.68	178.67	178.67	178.56	178.42	178.42	178.40	178.32	178.23	178.14	178.11	178.07	178.07	178.09	178.12	178.15	178.21	178.24	178.25
Różnice rzędnych	-0.06	0.01	0.03	0.03	0.05	0.09	0.10	0.11	0.11	0.09	0.04	0.03	-0.06	-0.15	-0.14	-0.09	-0.08	0.02	0.09	0.10	0.15	0.16	0.17	0.16	0.17	0.14	0.14	0.15		
Elementy niwelety	L=48.15m i=-0.30%		R=2500.00m L=32.36m				L=38.51m i=-0.99%		R=2317.03m L=29.98m		L=58.29m i=-0.30%																			
Elementy trasy	PROSTA L=113.47m										ŁUK POZIOMY R=350.00m L=39.73m		PROSTA L=54.09m																	
Odległości	0.00	10.00	20.00	30.00	40.00	48.15	50.00	60.00	64.33	70.00	80.00	80.51	90.00	00.00	10.00	19.02	20.00	30.00	34.01	40.00	48.00	50.00	60.00	70.00	80.00	90.00	00.00	67.29		
Kilometraż	0+000												0+100														0+200	0+207		

Inwestor / Zamawiający		 Gmina Sokolniki ul. Marszałka Józefa Piłsudskiego 1 98-420 Sokolniki			
Jednostka projektowa		 Przedsiębiorstwo Robót Inżynierskich Zakład Usług Projektowo-Konsultingowych Okrzyce 7 63 - 630 Rychtal tel. 509 872 050, tel. 0-62 78 167 01			
Zadanie		Przebudowa drogi gminnej (ul. Aleja) w miejscowości Walichnowy			
Tytuł rysunku		PROFIL PODŁUŻNY			
Stanowisko	Imię i nazwisko	Nr upraw.	Podpis	Skala 1:100/1000	
Projektant	inż. Mariusz Walczak	KUP/0048/POOD/06		Data opracowania 01.2023r.	
Asystent Projektanta	mgr inż. Jacek Małecki	-			
Asystent Projektanta	mgr inż. Joanna Małecka	-		Nr rys.	Nr egz.
Sprawdzający	mgr inż. Sławomir Suski	WRR-I-7131-38/02		3	

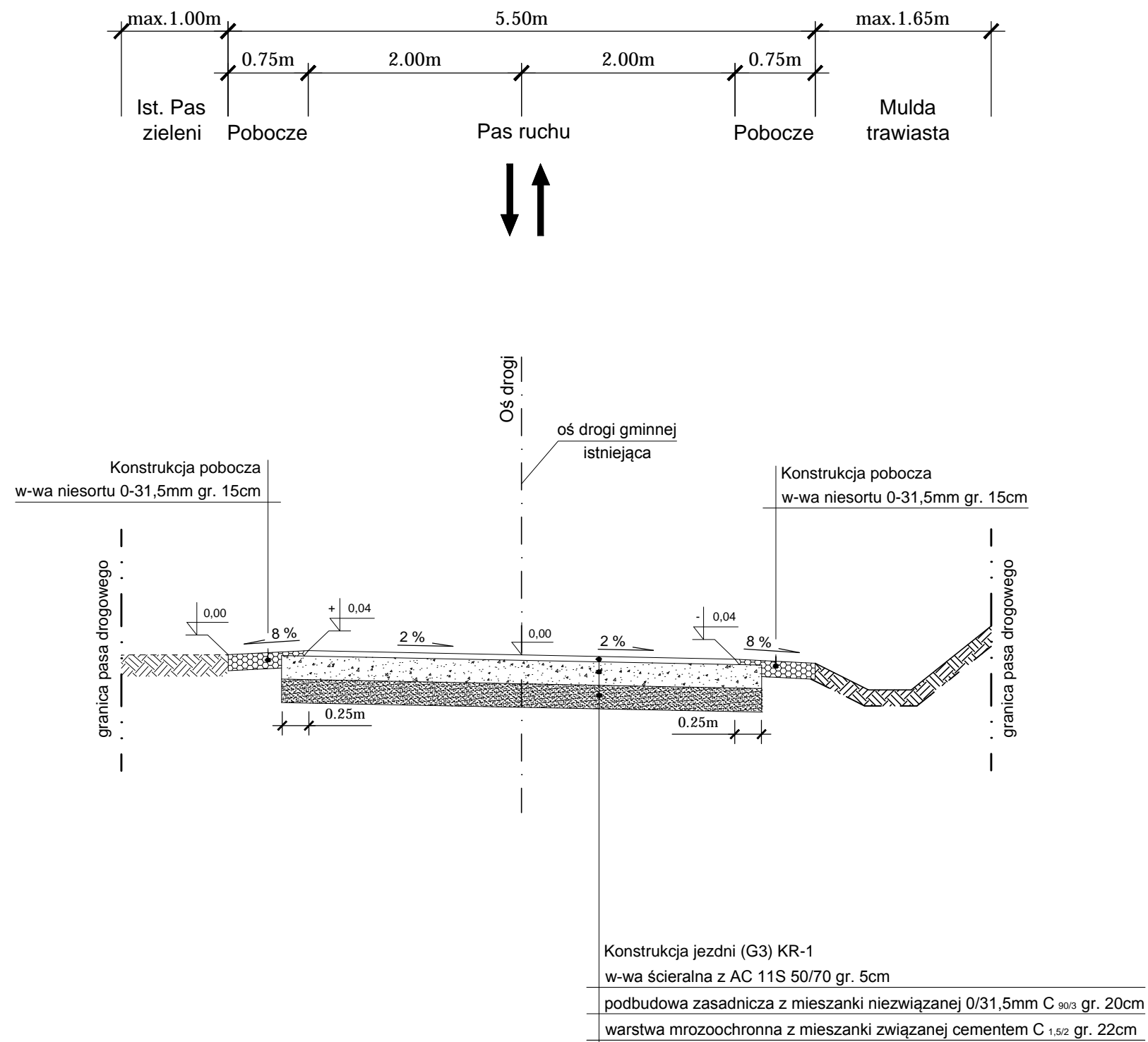
1 Przekrój normalny od km 0+000,00 do km 0+132,00



UWAGA:
 Przed wykonaniem profilowania koryta oraz wykonaniem warstw konstrukcji drogi należy całkowicie usunąć warstwę humusu i darniny o miąższości od 0,35m do 0,45m

Inwestor / Zamawiający					
	Gmina Sokolniki ul. Marszałka Józefa Piłsudskiego 1 98-420 Sokolniki				
Jednostka projektowa					
	Przedsiębiorstwo Robót Inżynieryjnych Zakład Usług Projektowo-Konsultingowych Okrzyce 7 63 - 630 Rychtal tel. 509 872 050, tel. 0-62 78 167 01				
Zadanie	Przebudowa drogi gminnej (ul. Aleja) w miejscowości Walichnowy				
Tytuł rysunku	PRZEKROJE NORMALNE				
Stanowisko	Imię i nazwisko	Nr upraw.	Podpis	Skala	1:50
Projektant	inż. Mariusz Walczak	KUP/0048/POOD/06		Data opracowania	
Asystent Projektanta	mgr inż. Jacek Małecki	-		01.2023r.	
Asystent Projektanta	mgr inż. Joanna Małecka	-		Nr rys.	Nr egz.
Sprawdzający	mgr inż. Sławomir Suski	WRR-I-7131-38/02		4.1	

2 Przekrój normalny od km 0+132,00 do km 0+207,29

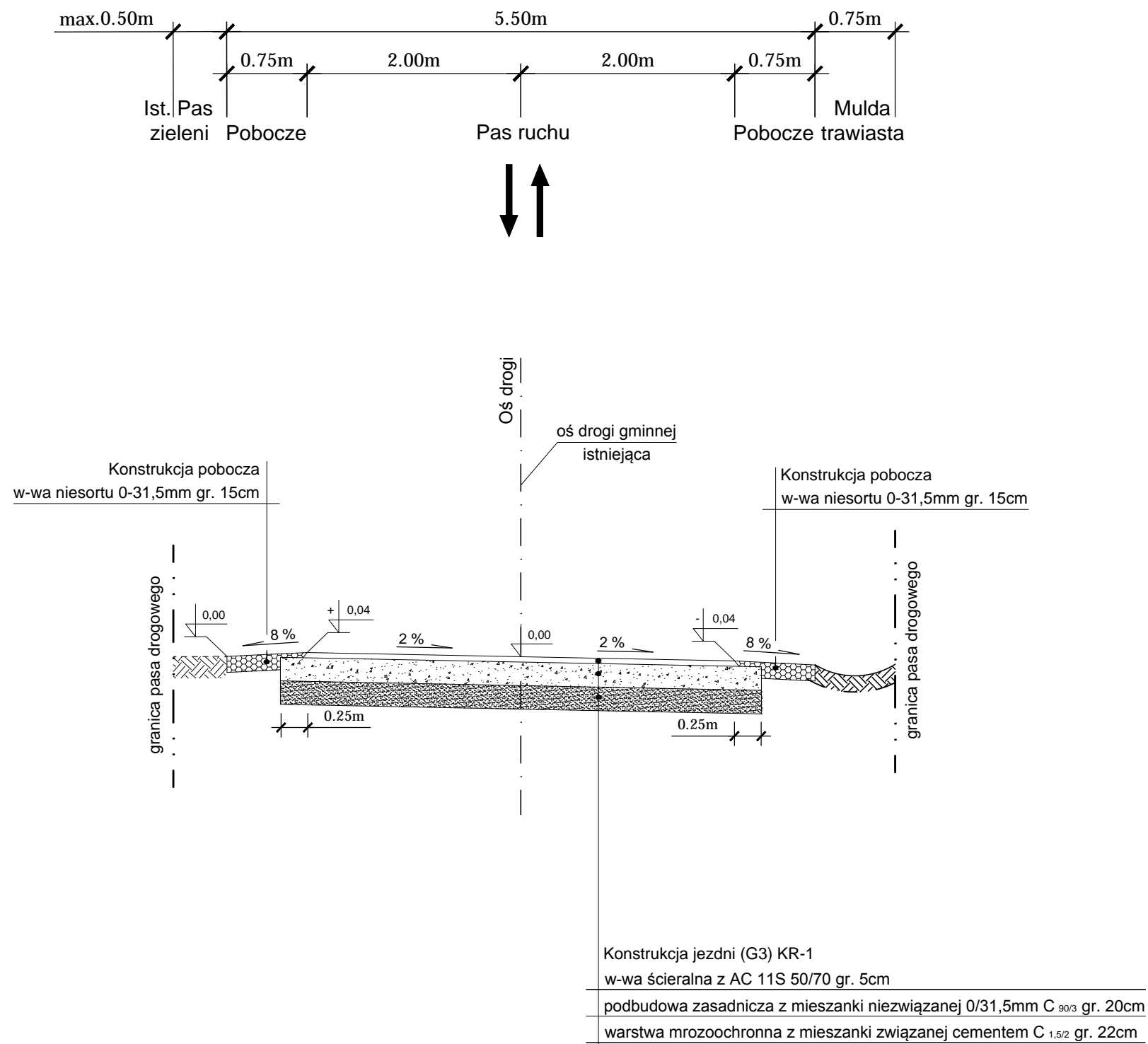

UWAGA:
 Przed wykonaniem profilowania koryta oraz wykonaniem warstw konstrukcji drogi należy całkowicie usunąć warstwę humusu i darniny o miąższości od 0,35m do 0,45m

Inwestor / Zamawiający					
		Gmina Sokolniki ul. Marszałka Józefa Piłsudskiego 1 98-420 Sokolniki			
Jednostka projektowa					
		Przedsiębiorstwo Robót Inżynieryjnych Zakład Usług Projektowo-Konsultingowych Okrzyce 7 63 - 630 Rychtal tel. 509 872 050, tel. 0-62 78 167 01			
Zadanie		Przebudowa drogi gminnej (ul. Aleja) w miejscowości Walichnowy			
Tytuł rysunku		PRZEKROJE NORMALNE			
Stanowisko	Imię i nazwisko	Nr upraw.	Podpis	Skala 1:50	
Projektant	inż. Mariusz Walczak	KUP/0048/POOD/06		Data opracowania 01.2023r.	
Asystent Projektanta	mgr inż. Jacek Małecki	-			
Asystent Projektanta	mgr inż. Joanna Małecka	-		Nr rys.	Nr egz.
Sprawdzający	mgr inż. Sławomir Suski	WRR-I-7131-38/02		4.2	

