D. 01.00.00 ROBOTY PRZYGOTOWAWCZE

D.01.01.01 ODTWORZENIE TRASY I PUNKTÓW WYSOKOŚCIOWYCH WRAZ Z OBIEKTAMI

1. WSTĘP

1.1. Przedmiot Specyfikacji Technicznych Wykonania i Odbioru Robót Budowlanych (STWiORB)

Przedmiotem niniejszej STWiORB są wymagania dotyczące wykonania i odbioru robót związanych z odtworzeniem przebiegu trasy drogi i jej punktów wysokościowych wraz z obiektami w ramach zadania opisanego w pkt. 1.1. STWiORB DM.00.00.00.

1.2. Zakres stosowania STWiORB

Niniejsze Specyfikacje Techniczne Wykonania i Odbioru Robót Budowlanych (STWiORB) mają zastosowanie jako dokument obowiązujący przy wykonywaniu robót w ramach realizacji zadań wymienionych w punkcie 1.1. STWiORB DM.00.00.00.

1.3. Zakres Robót objętych STWiORB

Ustalenia zawarte w niniejszej STWiORB dotyczą zasad prowadzenia robót związanych z wszystkimi czynnościami umożliwiającymi i mającymi na celu odtworzenie / wyznaczenie przebiegu trasy odcinków dróg gminnych.

Zakres robót pomiarowych obejmuje:

- założenie sytuacyjnej i wysokościowej osnowy realizacyjnej
- zastabilizowanie punktów i ich ochrona oraz oznakowanie w sposób ułatwiający ich lokalizację i ewentualne odtworzenie
- wyznaczenie sytuacyjne i wysokościowe punktów głównych osi trasy głównej i pozostałych dróg oraz innych obiektów towarzyszących objętych tym zadaniem/opracowaniem
- wyznaczenie granic pasa drogowego (po uprawomocnieniu się decyzji ZnRID)
- uzupełnienie osi trasy dodatkowymi punktami wg potrzeb
- oznaczenie pikietażu w sposób trwały oraz odtwarzanie uszkodzonych punktów pikietażu roboczego na bieżąco do końca okresu realizacji robót
- wyznaczenie i uzgodnienie z właścicielami nieruchomości zjazdów do przyległych nieruchomości,
- przeniesienie punktów istniejącej osnowy geodezyjnej poziomej i wysokościowej, kolidujących z rozbudową drogi, poza granicę robót ziemnych,
- okazanie granic właścicielom nieruchomości przylegających do pasa drogowego,
- opracowanie operatu technicznego dla pasa drogowego.
- koszty ewentualnego odtworzenia istniejącej osnowy geodezyjnej zniszczonej w wyniku działań Wykonawcy.

1.4. Określenia podstawowe

Punkty główne trasy - Punkty załamania osi trasy, punkty kierunkowe oraz początkowy i końcowy punkt trasy.

Pozostałe określenia podstawowe - są zgodne z obowiązującymi, odpowiednimi polskimi normami i definicjami podanymi w STWiORB DM.M.00.00.00. „Wymagania ogólne” pkt.1.4.

1.5. Ogólne wymagania dotyczące Robót

Ogólne wymagania dotyczące Robót podano w STWiORB DM.M.00.00.00. „Wymagania ogólne” pkt. 1.5.

2. MATERIAŁY

Ogólne wymagania dotyczące materiałów, ich pozyskiwania i składowania podano w STWiORB DM.M.00.00.00. „Wymagania ogólne” pkt. 2.

2.1. Rodzaje materiałów

Do oznaczenia punktów głównych trasy należy stosować paliki drewniane, pręt stalowy lub rury metalowe o długości ok. 0,50m, a do oznaczenia pozostałych punktów należy stosować paliki drewniane długości około 0,30m, a do utrwalania punktów w istniejącej nawierzchni należy stosować bolce stalowe o średnicy 5 mm i długości 0,04 - 0,05m.

“Świadki” powinny mieć długość około 0,50m i przekrój prostokątny.

Do utrwalenia punktów osnowy geodezyjnej należy stosować materiały zgodne z wytycznymi technicznymi ośrodka dokumentacji geodezyjnej i kartograficznej.

Do stabilizacji oznaczenia roboczego pikietażu trasy, poza granicą pasa robót stosować pale drewniane z tabliczkami. Wymiary tabliczek uzgodnić z Inspektorem Nadzoru.

3. SPRZĘT

Ogólne wymagania dotyczące sprzętu podano w STWiORB DM.M.00.00.00. „Wymagania ogólne” pkt.

3.1. Sprzęt pomiarowy

Do odtworzenia sytuacyjnego trasy i punktów wysokościowych należy stosować następujący sprzęt:

- teodolity, tachimetry,
- odbiorniki GNSS
- niwelatory ,
- dalmierze ,
- tyczki,
- łąty,
- taśmy stalowe, szpilki.

Sprzęt stosowany do odtworzenia trasy drogowej i jej punktów wysokościowych powinien być stosowany zgodnie z wymaganiami STWiORB DM.M.00.00.00 „Wymagania ogólne” pkt.7 i gwarantować uzyskanie wymaganej dokładności pomiaru.

4. TRANSPORTU

Ogólne wymagania dotyczące transportu podano w STWiORB DM.M.00.00.00 „Wymagania ogólne” pkt. 4.

4.1. Transport sprzętu i materiałów

Sprzęt i materiały do odtworzenia trasy można przewozić dowolnymi środkami transportu.

5. WYKONANIE ROBÓT

Ogólne zasady wykonania robót podano w STWiORB DM.M.00.00.00 „Wymagania ogólne” pkt. 5.

5.1. Zasady wykonywania prac pomiarowych

Prace pomiarowe powinny być wykonane zgodnie z obowiązującymi instrukcjami technicznymi i wytycznymi technicznymi ośrodków dokumentacji geodezyjnej i kartograficznej.

Prace pomiarowe powinny być wykonane przez osoby posiadające odpowiednie kwalifikacje i uprawnienia. Odtworzenie znaków geodezyjnych należy prowadzić w uzgodnieniu z ośrodkami geodezyjnymi.

Wykonawca powinien sprawdzić, czy rzędne terenu określone w Dokumentacji Projektowej są zgodne z rzeczywistymi rzędnymi terenu. Korekty błędnie określonych współrzędnych i rzędnych powinny być wykonane na koszt Wykonawcy.

Punkty wierzchołkowe, punkty główne trasy i punkty pośrednie osi trasy muszą być zaopatrzone w oznaczenia określające w sposób wyraźny i jednoznaczny charakterystykę i położenie tych punktów. Forma i wzór tych oznaczeń powinny być zaakceptowane przez Inspektora Nadzoru.

Wykonawca jest odpowiedzialny za zabezpieczenie wszystkich punktów pomiarowych i ich oznaczeń w czasie trwania robót.

Wszystkie pozostałe prace pomiarowe konieczne dla prawidłowej realizacji robót należą do obowiązków Wykonawcy.

Przed przystąpieniem do robót Wykonawca zgłosi prace do właściwego Powiatowego Ośrodka Dokumentacji Geodezyjnej i Kartograficznej, a następnie pobierze dane dotyczące osnowy geodezyjnej oraz granic nieruchomości objętych inwestycją. Wykonawca uzgodni z właściwym Geodetą Powiatowym sposób odtworzenia, po zakończeniu inwestycji, zniszczonej bądź uszkodzonej osnowy geodezyjnej podlegające ochronie prawnej, zlokalizowanej w obszarze prowadzonych robót. Uszkodzone lub zniszczone znaki geodezyjne Wykonawca odtworzy i utrwali na własny koszt. W oparciu o materiały pobrane z PODGiK Wykonawca powinien przeprowadzić obliczenia i pomiary geodezyjne niezbędne do szczegółowego wytyczenia robót.

5.2 Wyznaczenie punktów głównych osi trasy drogowej i punktów wysokościowych

Punkty wierzchołkowe trasy i inne punkty główne powinny być zastabilizowane w sposób trwały, przy użyciu palików drewnianych. W zależności od charakterystyki terenu odległość pomiędzy punktami pośrednimi na odcinkach prostych nie może przekraczać 300m.

Wykonawca powinien założyć robocze punkty wysokościowe (repery robocze) wzdłuż osi trasy drogowej. Maksymalna odległość między reperami roboczymi wzdłuż trasy drogowej nie powinna przekraczać 200m.

Repery robocze należy założyć poza granicami robót związanych z wykonywaniem trasy drogowej i obiektów towarzyszących. Jako repery robocze można wykorzystać punkty stałe na stabilnych, istniejących budowlach wzdłuż trasy drogowej. W przypadku braku takich punktów repery robocze należy założyć przy użyciu słupków betonowych osadzonych w gruncie w sposób wykluczający osiadanie i sposób zaakceptowany przez Inspektora Nadzoru.

Rzędne reperów roboczych należy określać z taką dokładnością, aby średni błąd niwelacji po wyrównaniu był mniejszy od 10mm/km stosując niwelację podwójną w nawiązaniu do reperów państwowych. Repery robocze powinny mieć dodatkowe oznaczenie określające nazwę repera i jego rzędną.

5.3. Odtworzenie osi trasy

Tyczenie osi trasy drogowej należy wykonać w oparciu o Dokumentację Projektową, przy wykorzystaniu sieci państwowej (również ASG)

Dopuszczalne odchylenie sytuacyjne wytyczonej osi trasy w stosunku do Dokumentacji Projektowej nie może być większe niż 5cm dla wszystkich dróg objętych opracowaniem. Rzędne niwelety punktów osi trasy należy wyznaczyć z dokładnością do 1cm w stosunku do rzędnych niwelety określonych w Dokumentacji Projektowej.

5.4. Wyznaczenie przekrojów poprzecznych

Wyznaczenie przekrojów poprzecznych obejmuje wyznaczenie krawędzi nasypów i wykopów na powierzchni terenu (określenie granicy robót), zgodnie z Dokumentacją Projektową oraz w miejscach wymagających uzupełnienia dla poprawnego przeprowadzenia robót i w miejscach zaakceptowanych przez Inspektora Nadzoru.

Do wyznaczenia krawędzi nasypów i wykopów należy stosować dobrze widoczne paliki lub wiechy. Wiechy należy stosować w przypadku nasypów o wysokości przekraczającej 1 metr oraz wykopów głębszych niż 1 metr. Odległość między palikami lub wiechami należy dostosować do ukształtowania terenu oraz geometrii trasy drogowej. Odległość ta, co najmniej powinna odpowiadać odstępowi kolejnych przekrojów poprzecznych.

Rzędne niwelety punktów osi trasy należy wyznaczyć z dokładnością do 5mm w stosunku do rzędnych niwelety określonych w Dokumentacji Projektowej.

Na odcinkach, na których występują łuki pionowe odległości pomiędzy krzywymi powinny być wyznaczone na tyle gęsto, aby odległość pozioma pomiędzy styczną z poprzedniego punktu a punktem na krzywej nie przekraczała założonej tolerancji pomiarowej, to jest 5 mm.

Dla sprawdzenia prawidłowości pochylenia skarp, Wykonawca ustawi skarpowniki wskazujące pochylenie skarp. Skarpowniki należy ustawiać w odległościach uzgodnionych z Inspektorem Nadzoru. Profilowanie przekrojów poprzecznych musi umożliwiać wykonanie nasypów, wykopów i konstrukcji nawierzchni o kształcie zgodnym z Dokumentacją Projektową.

5.5. Wyznaczenie przekrojów poprzecznych (do pomiarów kontrolnych)

Na etapie odtworzenia trasy, należy wyznaczyć i zastabilizować w terenie (na czas prowadzenia robót) punkty przekrojów poprzecznych, co 20 m w celu dokonywania pomiarów rzędnych (w przekroju poprzecznym jezdni) na etapie n/w robót tj.:

- pomiar stanu istniejącego nawierzchni,
- pomiar stanu po frezowaniu warstw bitumicznych,
- pomiar rzędnych koryta pod nową konstrukcją nawierzchni,
- pomiar rzędnych po wykonaniu każdej nowej warstwy nawierzchni,
- inwentaryzacja geodezyjna powykonawcza

Ilość punktów w przekroju poprzecznym określa Inspektor Nadzoru.

5.6. Przeniesienie osnowy geodezyjnej

Przeniesienie osnowy geodezyjnej poza granicę robót wraz z odtworzeniem wysokościowym może być wykonane tylko przez uprawnione do tego rodzaju prac jednostki geodezyjne. Projekt osnowy należy uzgodnić z Ośrodkiem Dokumentacji Geodezyjnej i Kartografii. Prace związane z przeniesieniem osnowy geodezyjnej wraz z odtworzeniem wysokościowym prowadzić pod nadzorem i w uzgodnieniu z ODGiK, a termin wykonania prac uzgodnić z Inspektorem Nadzoru i Ośrodkiem DGiK.

5.7. Wyznaczenie granic pasa drogowego

Wykonawca w ramach kwoty umownej uwzględni geodezyjne wyznaczenie granic pasa drogowego. Do stabilizacji granic pasa drogowego należy użyć pali drewnianych Utrwaleniu podlegają wszystkie punkty załamania granic pasa drogowego oraz dodatkowo punkty na odcinkach prostych nie więcej niż co 200m.

6. KONTROLA JAKOŚCI ROBÓT

Ogólne zasady kontroli jakości Robót podano w STWiORB DM.M.00.00.00 „Wymagania ogólne” pkt. 6

6.1. Wytyczenie osi trasy drogowej

Kontrolę jakości prac pomiarowych związanych z odtworzeniem trasy i punktów wysokościowych należy prowadzić według ogólnych zasad określonych w obowiązujących instrukcjach i wytycznych GUGiK, zgodnie z wymaganiami podanymi w pkt. 5.

6.2. Sprawdzenie robót pomiarowych

Sprawdzenie wyznaczenia trasy drogi

Dopuszczalne odchylenie sytuacyjne wytyczonej osi trasy w stosunku do Dokumentacji Projektowej nie może być większe niż 5cm.

Rzędne niwelety punktów osi trasy należy wyznaczyć z dokładnością do 1cm w stosunku do rzędnych niwelety określonych w Dokumentacji Projektowej.

Rzędne reperów roboczych należy określać z taką dokładnością, aby średni błąd niwelacji po wyrównaniu był mniejszy od 10mm/km stosując niwelację podwójną w nawiązaniu do reperów państwowych.

7. OBMIAR ROBÓT

Ogólne zasady obmiaru Robót podano w STWiORB DM.M.00.00.00 „Wymagania ogólne” pkt. 7.

7.1. Jednostka obmiarowa

Jednostką obmiaru odtworzenia trasy, wyznaczenia punktów wysokościowych i sytuacyjnych, inwentaryzacji i robót bieżących jest kilometr (km) wyznaczonej sytuacyjnie i wysokościowo oraz zastabilizowanej trasy.

8. ODBIORU ROBÓT

Ogólne zasady odbioru Robót podano w STWiORB DM.M.00.00.00 „Wymagania ogólne” pkt. 8.

8.1. Sposób odbioru robót

Odbiór robót związanych z odtworzeniem trasy w terenie następuje na podstawie szkiców i dzienników pomiarów geodezyjnych lub protokołu z kontroli geodezyjnej, które Wykonawca przekłada Inspektorowi Nadzoru.

9. PODSTAWA PŁATNOŚCI

Ogólne ustalenia dotyczące podstawy płatności podano w STWiORB DM.M.00.00.00 „Wymagania ogólne” pkt. 9.

9.1. Cena ryczałtowa obejmuje:

Cena ryczałtowa za wykonanie odtworzenia trasy i punktów wysokościowych wraz z wszelkimi obiektami ujętymi w tym zadaniu obejmuje:

- składniki cenowe podane w STWiORB DM.M.00.00.00 pkt.9.1,
- wyznaczenie granic pasa drogowego,
- założenie i utrzymanie realizacyjnej osnowy geodezyjnej,
- wyznaczenie punktów głównych osi trasy i punktów wysokościowych,
- uzupełnienie osi trasy dodatkowymi punktami,
- wyznaczenie dodatkowych punktów wysokościowych
- wyznaczenie punktów roboczego pikietażu tras
- zastabilizowanie punktów w sposób trwały, ochrona ich przed zniszczeniem, oznakowanie ułatwiające odszukanie i ewentualne odtworzenie w okresie realizacji,
- wyznaczenie przekrojów poprzecznych z ewentualnym wytyczeniem dodatkowych przekrojów,
- wyznaczenie przekrojów poprzecznych (do pomiarów kontrolnych),
- inwentaryzacja robót zanikających i ulegających zakryciu,
- przeniesienie istniejących punktów osnowy geodezyjnej poza granicę pasa drogowego wraz z odtworzeniem wysokościowym, obliczeniem współrzędnych i opracowaniem kameralnym osnowy geodezyjnej;
- wyznaczenie i uzgodnienie z właścicielami nieruchomości zjazdów do przyległych nieruchomości,
- koszty ewentualnego odtworzenia istniejącej osnowy geodezyjnej zniszczonej w wyniku działań Wykonawcy.
- wyznaczenie punktów granicznych pasa drogowego w terenie,
- wykonanie mapy z położeniem punktów granicznych oraz opracowanie zestawienie z wykonanej stabilizacji w wersji elektronicznej;
- koszty ośrodków geodezyjnych wynikających z obowiązujących przepisów.
- przeniesienie punktów państwowej osnowy geodezyjnej poza granicę pasa robót
- wykonanie operatu technicznego dla pasa drogowego
- i inne.

10. PRZEPISY ZWIĄZANE

1. Instrukcja techniczna 0-1. Ogólne zasady wykonywania prac geodezyjnych
 2. Instrukcje techniczne i wytyczne techniczne ośrodków dokumentacji geodezyjnej i kartograficznej
 3. Dziennik Ustaw Nr 30, poz. 163 z późniejszymi zmianami z dnia 17 maja 1989 r – Prawo geodezyjne i kartograficzne.
-

D.01.02.02 ZDJĘCIE WARSTWY HUMUSU

1. WSTĘP

1.1. Przedmiot Warunków Wykonania i Odbioru Robót Budowlanych (STWiORB)

Przedmiotem niniejszych STWiORB są wymagania dotyczące wykonania i odbioru robót związanych z usunięciem warstwy humusu w ramach przebudowy bądź budowy dróg wymienionych w punkcie 1.1. STWiORB DM.00.00.00.

1.2. Zakres stosowania STWiORB

Niniejsze Specyfikacje Techniczne Wykonania i Odbioru Robót Budowlanych (STWiORB) mają zastosowanie jako dokument obowiązujący przy wykonywaniu robót w ramach realizacji zadań wymienionych w punkcie 1.1.

1.3. Zakres robót objętych STWiORB

Ustalenia zawarte w niniejszych STWiORB dotyczą zasad prowadzenia robót związanych ze zdjęciem warstwy humusu z pasa robót ziemnych STWiORB DM.00.00.00.

1.4. Określenia podstawowe

1.4.1. Warstwa humusu – warstwa ziemi urodzajnej zdolnej do celów rolniczych, zawierająca co najmniej 2% części organicznych.

1.4.2. Pozostałe określenia podstawowe są zgodne z obowiązującymi odpowiednimi polskimi normami i określeniami podanymi STWiORB DM.00.00.00 "Wymagania ogólne" pkt 1.4.

1.5. Ogólne wymagania dotyczące robót

Ogólne wymagania dotyczące robót podano w STWiORB DM.00.00.00 pkt 1.5.

Wykonawca Robót jest odpowiedzialny za jakość ich wykonania oraz za zgodność z Dokumentacją Projektową, STWiORB i poleceniami Inspektora Nadzoru.

Niezbędne dane istotne z punktu widzenia:

- organizacji robót budowlanych;
- zabezpieczenia interesu osób trzecich;
- ochrony środowiska;
- warunków bezpieczeństwa pracy;
- zaplecza dla potrzeb Wykonawcy;
- warunków organizacji ruchu;

podano w STWiORB DM.M. 00.00.00 pkt 1.5

2. MATERIAŁY

Nie występują.

3. SPRZĘT

3.1. Ogólne wymagania dotyczące sprzętu

Ogólne wymagania dotyczące sprzętu podano w STWiORB DM.00.00.00 pkt 3.

3.2. Sprzęt do zdjęcia humusu

Do wykonania robót związanych ze zdjęciem warstwy humusu należy stosować:

- spycharki,
 - równiarki,
-

-
- łopaty, szpadle i inny sprzęt - w miejscach, gdzie prawidłowe wykonanie robót sprzętem zmechanizowanym nie jest możliwe,
 - koparki i samochody samowyladowcze - w przypadku transportu na odległość wymagającą zastosowania takiego sprzętu.
- lub inny sprzęt zaakceptowany przez Inspektora Nadzoru.

4. TRANSPORT

4.1. Ogólne wymagania dotyczące transportu

Ogólne wymagania dotyczące transportu podano w STWiORB DM.00.00.00 "Wymagania ogólne" pkt 4.

4.2. Transport humusu

Humus należy przemieszczać z zastosowaniem spycharek i przewozić transportem samochodowym. Wybór środka transportu zależy od odległości, warunków lokalnych i przeznaczenia humusu.

Nadmiar humusu będzie przewieziony na miejsce składowania zaproponowane przez Wykonawcę i zaakceptowane przez Inspektora Nadzoru.

5. WYKONANIE ROBÓT

5.1. Ogólne zasady wykonania robót

Ogólne zasady wykonania robót podano w STWiORB DM.00.00.00 pkt 5 "Wymagania ogólne".

Wykonawca przedstawi Inspektorowi Nadzoru do akceptacji Projekt Technologii i Organizacji Robót oraz Program Zapewnienia Jakości uwzględniający wszystkie warunki, w jakich będą wykonywane roboty.

Teren pod budowę drogi w pasie robót ziemnych, w miejscach dokopów i w innych miejscach wskazanych w Dokumentacji Projektowej powinien być oczyszczony z humusu.

5.2. Zdjęcie warstwy humusu

Przed rozpoczęciem robót Wykonawca dokona obmiaru terenu.

Warstwa humusu powinna być zdjęta z przeznaczeniem do późniejszego użycia przy umacnianiu skarp, sadzeniu drzew i krzewów oraz do innych czynności określonych w Dokumentacji Projektowej

Humus należy zdejmować mechanicznie z zastosowaniem spycharek. W wyjątkowych sytuacjach, gdy zastosowanie maszyn nie jest wystarczające dla prawidłowego wykonania robót, względnie może stanowić zagrożenie dla bezpieczeństwa robót, należy dodatkowo stosować ręczne wykonanie robót, jako uzupełnienie prac wykonywanych mechanicznie.

Warstwę humusu należy zdjąć z powierzchni całego pasa robót ziemnych, która jest określona w Dokumentacji Projektowej oraz w innych miejscach wskazanych przez Inspektora Nadzoru.

Humus należy zdjąć na pełną głębokość jego zalegania według faktycznego stanu występowania. Zdjęty humus należy składować w regularnych pryzmach. Wysokość pryzm nie może przekraczać 3,0m.

Grubość zdejmowanej warstwy humusu powinna być zgodna z ustaleniami dokumentacji projektowej, STWiORB lub wskazana przez Inspektora Nadzoru, według faktycznego stanu występowania. Stan faktyczny będzie stanowił podstawę do rozliczenia czynności związanych ze zdjęciem warstwy humusu.

Pryzmy powinny być ułożone tak, aby spływała po nich woda deszczowa.

Miejsca składowania humusu powinny być przez Wykonawcę tak dobrane, aby humus był zabezpieczony przed zanieczyszczeniem, a także najeżdżaniem przez pojazdy i zagęszczaniem. Zgromadzony w pryzmach humus nie może zawierać żadnych korzeni, kamieni i nieorganicznych

materiałów. Nie należy zdejmować humusu w czasie intensywnych opadów i bezpośrednio po nich, aby uniknąć zanieczyszczenia gliną lub innym gruntem nieorganicznym.

Przewidzieć należy odchwaszczenie humusu przy zastosowaniu herbicydów.

Nadmiar humusu jest własnością Wykonawcy.

6. KONTROLA JAKOŚCI ROBÓT

6.1. Ogólne zasady kontroli jakości robót

Ogólne zasady kontroli jakości robót podano w STWiORB DM.M.00.00.00 pkt 6 "Wymagania ogólne".

6.2. Kontrola usunięcia humusu

Sprawdzanie jakości robót polega na wizualnej ocenie kompletności usunięcia humusu z powierzchni pasa robót ziemnych, zgodnie z Dokumentacją Projektową i wskazaniem Inspektora Nadzoru. Składowana warstwa humusu nie może zawierać korzeni, kamieni i nieorganicznych gruntów

7. OBMIAR ROBÓT

7.1. Ogólne zasady obmiaru robót

Ogólne zasady obmiaru robót podano w STWiORB DM.M.00.00.00 pkt 7 „Wymagania ogólne”.

7.2. Jednostka obmiarowa

Jednostką obmiarową jest:

- a) 1 m³ (metr sześcienny) zdjęcia humusu przeznaczonego do ponownego wbudowania ze wszystkimi robotami towarzyszącymi zgodnie z Dokumentacją Projektową
 - b) 1 m³ (metr sześcienny) zdjęcia humusu przeznaczonego do odwiezienia na odkład ze wszystkimi robotami towarzyszącymi zgodnie z Dokumentacją Projektową
- ustalone przez pomiary geodezyjne przed i po zdjęciu humusu (pomiar należy wykonać jak poprzeczniki ale nie rzadziej niż co 40 m oraz w miejscach lokalnych zagłębień i wyniesienia terenu)

8. ODBIÓR ROBÓT

8.1. Ogólne zasady odbioru robót

Ogólne zasady odbioru robót podano w STWiORB DM.M.00.00.00 pkt 8 „Wymagania ogólne”.

W przypadku niezgodności, choć jednego elementu robót z wymaganiami, roboty uznaje się za niezgodne z Dokumentacją Projektową i Wykonawca zobowiązany jest do ich poprawy na własny koszt.

8.2. Odbiór robót zanikających i ulegających zakryciu

Nie występują

9. PODSTAWA PŁATNOŚCI

9.1. Ogólne ustalenia dotyczące podstawy płatności

Ogólne ustalenia dotyczące podstawy płatności podano w STWiORB DM.M.00.00.00 pkt 9 „Wymagania ogólne”.

9.2. Cena ryczałtowa obejmuje

Cena ryczałtowa 1 m³ (metra sześciennego) zdjętego humusu przeznaczonego do ponownego wbudowania obejmuje m.in.:

- zastosowanie materiałów pomocniczych koniecznych do prawidłowego wykonania robót lub wynikających z przyjętej technologii robót;
 - koszt zapewnienia niezbędnych czynników produkcji,
 - prace przygotowawcze,
 - oznakowanie terenu na czas robót
-

-
- wytyczenie miejsc zdjęcia humusu,
 - koszt odchwaszczenia humusu przy zastosowaniu herbicydów
 - zdjęcie warstwy humusu na pełną głębokość,
 - odwodnienie terenu po odhumusowaniu,
 - usunięcie ze zdjętego humusu korzeni, gałęzi, kamieni i nieorganicznych materiałów z transportem na składowisko odpadów,
 - odwiezienie i koszt składowania humusu na składowisku tymczasowym,
 - zabezpieczenie powierzchni po zdjęciu humusu przed negatywnymi skutkami czynników atmosferycznych, mechanicznych itp.,
 - uporządkowanie miejsca prowadzonych robót.
 - badania i pomiary geodezyjne przed i po zdjęciu humusu zgodnie z pkt 7.2
 - bieżące oczyszczanie dróg dojazdowych z resztek przewożonego humusu nanoszonego kołami pojazdów,
 - uporządkowanie miejsca prowadzonych robót.

Cena ryczałtowa 1 m³ (sześciennego) zdjętego humusu przeznaczonego na odkład obejmuje m.in.:

- zastosowanie materiałów pomocniczych koniecznych do prawidłowego wykonania robót lub wynikających z przyjętej technologii robót;
- prace przygotowawcze,
- koszt zapewnienia niezbędnych czynników produkcji,
- oznakowanie terenu na czas robót
- wytyczenie miejsc zdjęcia humusu,
- koszt odchwaszczenia humusu przy zastosowaniu herbicydów
- zdjęcie warstwy humusu,
- odwodnienie terenu po odhumusowaniu
- usunięcie ze zdjętego humusu korzeni, gałęzi, kamieni i nieorganicznych materiałów z odwiezieniem na składowisko odpadów,
- odwiezienie i koszt składowania humusu lub utylizacji na składowisku odpadów,
- pomiary geodezyjne przed i po zdjęciu humusu zgodnie z pkt. 7.2
- bieżące oczyszczanie dróg dojazdowych z resztek przewożonego humusu nanoszonego kołami pojazdów
- uporządkowanie miejsca prowadzonych robót.

Nadmiar usuniętego humusu, który nie zostanie wykorzystany do robót w ramach zadania stanowi własność Wykonawcy.

Wyliczona ilość humusu stanowiąca własność Wykonawcy zostanie uzgodniona z Inspektorem Nadzoru.

10. PRZEPISY ZWIĄZANE

Nie występują.

D.01.02.04 ROZBIÓRKI ELEMENTÓW DRÓG I OGRODZEŃ

1. WSTĘP

1.1. Przedmiot Warunków Wykonania i Odbioru Robót Budowlanych (STWiORB)

Przedmiotem niniejszych STWiORB są wymagania dotyczące wykonania i odbioru robót związanych z rozbiórką elementów dróg i ogrodzeń w ramach przebudowy bądź budowy dróg wymienionych w punkcie 1.1. STWiORB DM.00.00.00.

1.2. Zakres stosowania STWiORB

Niniejsze Specyfikacje Techniczne Wykonania i Odbioru Robót Budowlanych (STWiORB) mają zastosowanie przy wykonywaniu robót w ramach realizacji zadań wymienionych w punkcie 1.1. STWiORB DM.00.00.00.

1.3. Zakres robót objętych STWiORB

Ustalenia zawarte w niniejszych STWiORB dotyczą zasad prowadzenia robót związanych z rozbiórkami i odwozem materiału rozbiórkowego na składowisko: Zamawiającego, Wykonawcy lub odpadów i obejmują:

- a) rozbiórkę nawierzchni bitumicznej,
- b) rozbiórkę nawierzchni z kostki betonowej, z płyt betonowych
- c) rozbiórkę podbudowy tłuczniowej,
- d) rozbiórkę przepustów betonowych i stalowych,
- e) rozbiórkę krawężników, obrzeży betonowych, bet. elementów ścieku,
- f) demontaż znaków drogowych na słupkach stalowych,
- g) materiał z obcięcia krawędzi nawierzchni bitumicznych jezdni na styku starej i nowej nawierzchni.

Materiały z rozbiórki Wykonawca usunie z placu budowy i zutylizuje.

1.4. Określenia podstawowe

Określenia podstawowe są zgodne z obowiązującymi odpowiednimi polskimi Normami i określeniami podanymi STWiORB DM.M.00.00.00 pkt 1.4 "Wymagania ogólne".

1.5. Ogólne wymagania dotyczące robót

Ogólne wymagania dotyczące robót podano w STWiORB DM.M.00.00.00. pkt 1.5.

Wykonawca Robót jest odpowiedzialny za jakość ich wykonania oraz za zgodność z Dokumentacją Projektową, STWiORB i poleceniami Inspektora Nadzoru.

Niezbędne dane istotne z punktu widzenia:

- organizacji robót budowlanych;
- zabezpieczenia interesu osób trzecich;
- ochrony środowiska;
- warunków bezpieczeństwa pracy;
- zaplecza dla potrzeb Wykonawcy;
- warunków organizacji ruchu;
- zabezpieczenia chodników i jezdni,

podano w STWiORB DM.M. 00.00.00 pkt 1.5 „Wymagania Ogólne”.

2. MATERIAŁY

2.1. Ogólne wymagania dotyczące materiałów

Ogólne wymagania dotyczące materiałów, ich pozyskiwania i składowania, podano w STWiORB DM.M.00.00.00 pkt 2.

3. SPRZĘT

3.1. Ogólne wymagania dotyczące sprzętu

Ogólne wymagania dotyczące sprzętu podano w STWiORB DM.M.00.00.00. "Wymagania ogólne" pkt 3.

3.2. Sprzęt do rozbiórki

Do wykonania robót związanych z rozbiórką należy stosować:

- piły,
- młoty pneumatyczne,
- spycharki,
- koparki i koparko ładowarki
- ładowarki,
- frezarki do nawierzchni,
- samochody ciężarowe,

bądź inny sprzęt zaakceptowany przez Inspektora Nadzoru.

4. TRANSPORT

4.1. Ogólne wymagania dotyczące transportu

Ogólne wymagania dotyczące transportu podano w STWiORB DM.M.00.00.00. pkt 4 "Wymagania ogólne".

4.2. Transport materiału z rozbiórki

Materiały zakwalifikowane do ponownego wykorzystania powinny być odwiezione przez Wykonawcę na miejsce składowania Wykonawcy.

Materiały pochodzące z rozbiórki powinny być usunięte z placu budowy zaraz po zakończeniu robót rozbiórkowych.

Materiał z rozbiórki można przewozić dowolnym środkiem transportu.

Używając dróg publicznych pojazdy powinny spełniać wymagania dotyczące przepisów ruchu drogowego w odniesieniu do dopuszczalnych obciążeń na osie, wymiarów ładunku i innych parametrów technicznych.

5. WYKONANIE ROBÓT

5.1. Ogólne zasady wykonania robót

Ogólne zasady wykonania robót podano w STWiORB DM.M.00.00.00 pkt 5 "Wymagania ogólne".

Wykonawca przedstawi Inspektorowi Nadzoru do akceptacji Projekt Technologii i Organizacji Robót oraz Program Zapewnienia Jakości uwzględniający wszystkie warunki, w jakich będą wykonywane roboty.

5.2. Rozbiórka elementów dróg i ogrodzeń

Roboty rozbiórkowe elementów dróg i ogrodzeń obejmują usunięcie z terenu budowy wszystkich elementów wymienionych w pkt 1.3, zgodnie z Dokumentacją Projektową, STWiORB lub wskazanych przez Inspektora Nadzoru.

Dokumentacja Projektowa nie zawiera dokumentacji inwentaryzacyjnej elementów dróg i ogrodzeń, Inspektor Nadzoru może polecić Wykonawcy sporządzenie takiej dokumentacji, w której zostanie określony przewidziany odzysk materiałów.

Roboty rozbiórkowe można wykonywać mechanicznie lub ręcznie w sposób określony w STWiORB lub przez Inspektora Nadzoru.

Rozbiórcze podlegają elementy nawierzchni i podbudowy wykazane w Dokumentacji Projektowej i niniejszym STWiORB (pkt 1.3). Warstwy nawierzchni należy usuwać mechanicznie przy zastosowaniu sprzętu wymienionego w pkt 3. Niewielkie powierzchnie robót rozbiórkowych można wykonywać ręcznie. Materiał z rozbiórki podbudowy jeżeli będzie przeznaczony do powtórnego użycia (wg wskazań Inspektora Nadzoru) powinien być chroniony przed zanieczyszczeniami.

Roboty rozbiórkowe nawierzchni i podbudowy należy prowadzić w taki sposób, aby krawędź rozbieranej warstwy na styku z istniejącą nawierzchnią była pionowa i prostopadła do osi drogi, nie może być postrzępiona.

W przypadku robót rozbiórkowych przepustu należy dokonać:

- odkopania przepustu,,
- rozbicia elementów, których nie przewiduje się odzyskać, w sposób ręczny lub mechaniczny z ew. przecięciem prętów zbrojeniowych i ich odgięciem,
- demontażu prefabrykowanych elementów przepustów z uprzednim oczyszczeniem spoin i częściowym usunięciu ław, względnie ostrożnego rozebrania konstrukcji kamiennych, ceglanych, klinkierowych itp. przy założeniu ponownego ich wykorzystania,
- oczyszczenia rozebranych elementów, przewidzianych do powtórnego użycia (z zaprawy, kawałków betonu, izolacji itp.) i ich posortowania.

Użyteczne materiały z rozbiórki takie jak: elementy oznakowanie pionowego (słupki, tablice, znaki drogowskazowe), ogrodzenia stalowe Wykonawca zdemontuje w sposób nie powodujący ich uszkodzenia, przetransportuje na własny koszt i złoży posortowane na składowisku materiałów rozbiórkowych do dyspozycji Zamawiającego.

Pozostałe materiały rozbiórkowe nie posiadające pełnowartościowych właściwości materiałowych i nie nadające się do wykorzystania do wbudowania, Wykonawca po uzyskaniu zezwolenia Zamawiającego wywiezie poza teren budowy przy przestrzeganiu przepisów ustawy z dnia 27 kwietnia 2001 r. o odpadach.

Doły (wykopy) powstałe po rozbiórce elementów dróg i ogrodzeń znajdujące się w miejscach, gdzie zgodnie z Dokumentacją Projektową będą wykonane wykopy drogowe, powinny być tymczasowo zabezpieczone. W szczególności należy zapobiec gromadzeniu się w nich wody opadowej.

Doły w miejscach, gdzie nie przewiduje się wykonania wykopów drogowych należy wypełnić warstwami odpowiednim gruntem do poziomu otaczającego terenu i zagęścić zgodnie z wymaganiami określonymi w STWiORB DM.02.01.01.

6. KONTROLA JAKOŚCI ROBÓT

6.1. Ogólne zasady kontroli jakości robót

Ogólne zasady kontroli jakości robót podano w STWiORB DM.M.00.00.00. "Wymagania ogólne" pkt 6.

6.2. Kontrola prawidłowości wykonania rozbiórki

Sprawdzenie jakości robót rozbiórkowych polega na sprawdzeniu ich zgodności z:

- Dokumentacją Projektową w zakresie kompletności wykonywanych robót,
 - wymaganiami podanymi w pkt 5 niniejszych STWiORB.
-

7. OBMIAR ROBÓT

7.1. Ogólne zasady obmiaru robót

Ogólne zasady obmiaru robót podano w STWiORB DM.M.00.00.00. pkt 7 „Wymagania ogólne”.

7.2. Jednostka obmiarowa

Jednostką obmiarową jest:

- a) 1 m² (metr kwadratowy) dla rozebranych nawierzchni i podbudów,
- b) 1 m³ (metr sześcienny) dla obcięcia krawędzi (rozebrania) nawierzchni jezdni na styku istniejącej i projektowanej, konstrukcji betonowych i żelbetowych
- c) 1 m (metr) dla zdemontowanych ogrodzeń, krawężników, obrzeży betonowych, przepustów z murkami czołowymi oraz prefabrykowanych elementów ścieku betonowego
- d) 1szt. (sztuka) dla zdemontowania znaków drogowych, bram i furtek.

8. ODBIÓR ROBÓT

8.1. Ogólne zasady odbioru robót

Ogólne zasady odbioru robót podano w STWiORB DM.M.00.00.00. pkt 8 „Wymagania ogólne”.

8.2. Odbiór robót zanikających i ulegających zakryciu

Nie występują.

9. PODSTAWA PŁATNOŚCI

9.1. Ogólne ustalenia dotyczące podstawy płatności

Ogólne ustalenia dotyczące podstawy płatności podano w STWiORB DM.M.00.00.00. pkt 9 „Wymagania ogólne”.

9.2. Cena ryczałtowa obejmuje:

Ceny winny obejmować pozyskanie, utrzymanie i likwidację składowisk, koszt utylizacji zgodnie z prawem ochrony środowiska o ile materiały nie będą nadawały się do ponownego wbudowania oraz koszty zastosowania materiałów i sprzętu pomocniczego koniecznych do prawidłowego wykonania robót zgodnie z przyjętą technologią wykonania.

W cenie ryczałtowej należy uwzględnić wartość materiałów pochodzących z rozbiórki, które przechodzą na własność Wykonawcy.

Cena ryczałtowa robót rozbiórkowych 1 m² podbudów i nawierzchni obejmuje oprócz kosztów wyżej wymienionych:

- roboty przygotowawcze,
- koszt zapewnienia niezbędnych czynników produkcji
- wytyczenie, oznakowanie robót i prace obmiarowe,
- zapewnienie bezpieczeństwa prowadzonych robót,
- rozbiórkę konstrukcji nawierzchni, podbudowy,
- transport na miejsce składowania Wykonawcy (kruszywo z podbudowy) i Zamawiającego (destrukta) wraz z załadunkiem i wyładunkiem,
- segregacja na składowisku materiałów do późniejszego wykorzystania przy budowie,
- transport nieprzydatnych materiałów na składowisko odpadów wraz z załadunkiem i wyładunkiem,
- koszty składowania nieprzydatnych materiałów na składowisku odpadów,
- uporządkowanie terenu po wykonanych rozbiórkach,
- inne roboty składające się na kompletne wykonanie zakresu robót przewidzianego w STWiORB.

Cena ryczałtowa robót rozbiórkowych 1 m³ obcięcia krawędzi nawierzchni jezdni obejmuje oprócz kosztów wyżej wymienionych:

-
- roboty przygotowawcze,
 - koszt zapewnienia niezbędnych czynników produkcji
 - wytyczenie, oznakowanie robót i prace obmiarowe,
 - obcięcie krawędzi nawierzchni,
 - transport materiałów na miejsce składowania Zamawiającego wraz z załadunkiem i wyładunkiem,
 - transport nieprzydatnych materiałów na składowisko odpadów wraz z załadunkiem i wyładunkiem,
 - koszty składowania i utylizacji na składowisku odpadów,
 - uporządkowanie terenu robót,
 - inne roboty składające się na kompletne wykonanie zakresu robót przewidzianego w STWiORB.

Cena ryczałtowa robót rozbiórkowych 1 m zdemontowanych ogrodzeń z siatki na słupkach stalowych, krawężników, obrzeży betonowych, przepustów bet. i stalowych z murkami czołowymi oraz prefabrykowanych elementów ściekowych obejmuje oprócz kosztów wyżej wymienionych:

- roboty przygotowawcze,
- wytyczenie, oznakowanie robót i prace obmiarowe,
- koszt zapewnienia niezbędnych czynników produkcji
- zapewnienie bezpieczeństwa prowadzonych robót,
- rozebranie ogrodzeń z siatki na słupkach stalowych, krawężników i obrzeży betonowych, przepustów betonowych i stalowych pod zjazdami, murków czołowych przepustów, prefabrykowanych elementów ściekowych,
- odkopanie i wydobywanie fundamentów betonowych,
- zasypanie dołów z zagęszczeniem do uzyskania $I_s \geq 1,00$,
- ewentualnie przesortowanie materiału uzyskanego z rozbiórki w celu ponownego jego użycia,
- transport na miejsce składowania Wykonawcy wraz z załadunkiem i wyładunkiem,
- transport nieprzydatnych materiałów na składowisko odpadów wraz z załadunkiem i wyładunkiem,
- koszty składowania nieprzydatnych materiałów na składowisko odpadów,
- uporządkowanie terenu po wykonanych rozbiórkach,
- inne roboty składające się na kompletne wykonanie zakresu robót przewidzianego w STWiORB.

Cena ryczałtowa robót rozbiórkowych 1 szt. zdemontowanych znaków drogowych, bram, furtek obejmuje oprócz kosztów wyżej wymienionych:

- roboty przygotowawcze,
- wytyczenie, oznakowanie robót i prace obmiarowe,
- koszt zapewnienia niezbędnych czynników produkcji
- zapewnienie bezpieczeństwa prowadzonych robót,
- demontaż znaków i elementów bram i furtek
- odkopanie i wydobywanie słupków znaków i ogrodzeń wraz z fundamentem,
- zasypanie dołów po słupkach z zagęszczeniem do uzyskania $I_s \geq 1,00$,
- ew. przesortowanie materiału uzyskanego z rozbiórki, w celu ponownego jego użycia,
- transport na miejsce składowania Wykonawcy lub Zamawiającego (znaki drogowe) wraz z załadunkiem i wyładunkiem,
- transport nieprzydatnych materiałów na składowisko odpadów wraz z załadunkiem i wyładunkiem,
- koszty składowania nieprzydatnych materiałów na składowisko odpadów,
- uporządkowanie terenu po wykonanych rozbiórkach,
- inne roboty składające się na kompletne wykonanie zakresu robót przewidzianego w STWiORB.

10. PRZEPISY ZWIĄZANE

10.1. Normy

1. Ustawa z dnia 27.04.2001 r. Prawo ochrony środowiska. (Dz.U.2019.0.139),
 2. Ustawa z dnia 14 grudnia 2012 r. o odpadach (Dz.U.2020.0.797),
-

-
3. Rozporządzenie Ministra Środowiska z dnia 27.09.2001 r. w sprawie katalogu odpadów. (Dz.U. 2020. 10),
 4. Rozporządzenie Ministra Środowiska z dnia 10 listopada 2015 r. w sprawie listy rodzajów odpadów, które osoby fizyczne lub jednostki organizacyjne niebędące przedsiębiorcami mogą poddawać odzyskowi na potrzeby własne, oraz dopuszczalnych metod ich odzysku (Dz. U. 2016 poz. 93),
-

D.02.00.00. ROBOTY ZIEMNE

D.02.01.01 WYKONANIE WYKOPÓW W GRUNTACH NIESKALISTYCH

1. WSTĘP

1.1. Przedmiot STWiORB

Przedmiotem niniejszych STWiORB są wymagania dotyczące wykonania i odbioru robót związanych z wykonaniem wykopów w gruntach nieskalistych, w ramach przebudowy bądź budowy odcinków dróg opisanych w punkcie 1.1. STWiORB DM.00.00.00.

1.2. Zakres stosowania STWiORB

Niniejsze Specyfikacje Techniczne Wykonywania i Odbioru Robót Budowlanych (STWiORB) mają zastosowanie jako dokument obowiązujący przy wykonywaniu robót w ramach realizacji zadań wymienionych w punkcie 1.1. STWiORB DM.00.00.00.

1.3. Zakres robót objętych STWiORB

Ustalenia zawarte w niniejszych STWiORB dotyczą zasad prowadzenia robót związanych z wykonaniem wykopów w gruntach nieskalistych i obejmują:

- wykonanie wykopów z przeznaczeniem gruntu na nasypy,
- wykonanie wykopów z przeznaczeniem gruntu na odkład (do utylizacji)

1.4. Określenia podstawowe

1.4.1. Wykop – usunięcie gruntu w obrębie wyznaczonym projektowanym profilem drogi.

1.4.2. Odkład – miejsce poza placem budowy do składowania materiału z wykopów zakwalifikowanego jako niezdatny do użycia w dalszych robotach.

1.4.3. Dokop – miejsce pozyskiwania gruntu do budowy nasypu, położone poza strefą robót ziemnych lub poza pasem drogowym.

1.4.4. Podłoże nawierzchni – grunt rodzimy lub nasypowy znajdujący się bezpośrednio pod warstwami nawierzchni.

1.4.5. Tymczasowe składowisko – miejsce składowania materiału z wykopu do użytku w dalszych robotach.

1.4.6. Wskaźnik zagęszczenia – wielkość określająca stan zagęszczenia gruntu wyrażona wzorem:

$$I_s = \frac{\delta_d}{\delta_{ds}}$$

gdzie:

- δ_d – gęstość objętościowa szkieletu zagęszczonego gruntu [Mg/m^3] zgodnie z normą PN-S-02205
- δ_{ds} – maksymalna gęstość przy wilgotności optymalnej, określona normalną próbą Proctora zgodnie z normą PN-88/B-04481 użyta do oceny zagęszczenia gruntu podczas robót ziemnych.

1.4.7. Wskaźnik różnoziarnistości - wielkość charakteryzująca zagęszczalność gruntów niespoistych, określona wg wzoru:

$$U = \frac{d_{60}}{d_{10}}$$

gdzie:

- d_{60} - średnica oczek sita, przez które przechodzi 60% gruntu, (mm),
- d_{10} - średnica oczek sita, przez które przechodzi 10% gruntu, (mm).

1.4.8. Wskaźnik odkształcenia gruntu - wielkość charakteryzująca stan zagęszczenia gruntu, określona wg wzoru:

$$I_0 = \frac{E_2}{E_1}$$

gdzie:

E₁- moduł odkształcenia gruntu oznaczony w pierwszym obciążeniu badanej warstwy zgodnie z PN-S-02205:1998,

E₂- moduł odkształcenia gruntu oznaczony w powtórnym obciążeniu badanej warstwy zgodnie z PN-S-02205:1998.

1.4.9. Pozostałe określenia podstawowe są zgodne z obowiązującymi, odpowiednimi polskimi normami i z definicjami podanymi w STWiORB DM.M.00.00.00 pkt 1.4 „Wymagania ogólne”.

1.5. Ogólne wymagania dotyczące robót

Ogólne wymagania dotyczące robót podano w STWiORB DM.M.00.00.00 "Wymagania ogólne" pkt 1.5.

Wykonawca Robót jest odpowiedzialny za jakość ich wykonania oraz za zgodność z Dokumentacją Projektową, STWiORB i poleceniami Inspektora Nadzoru.

Niezbędne dane istotne z punktu widzenia:

- organizacji robót budowlanych;
- zabezpieczenia interesu osób trzecich;
- ochrony środowiska;
- warunków bezpieczeństwa pracy;
- zaplecza dla potrzeb Wykonawcy;
- warunków organizacji ruchu;
- zabezpieczenia chodników i jezdni,

podano w STWiORB DM.M. 00.00.00 pkt 1.5.

2. MATERIAŁY

2.1. Wymagania ogólne dotyczące materiałów

Ogólne wymagania dotyczące materiałów, ich pozyskiwania i składowania, podano w STWiORB DM.00.00.00 pkt 2.

Miejsce odkładu gruntu nieprzydatnego do wbudowania w nasyp i przeznaczonego do utylizacji zapewni Wykonawca w uzgodnieniu z Inspektorem Nadzoru.

2.2. Ogólne zasady wykorzystania gruntów

Grunty i materiały nieprzydatne do budowy nasypów stanowią własność Wykonawcy i powinny być wywiezione na składowisko odpadów i zutylizowane. Inspektor Nadzoru może nakazać pozostawienie na placu budowy gruntów, których czasowa nieprzydatność wynika jedynie z powodu zamarznięcia lub nadmiernej wilgotności.

Jeżeli Wykonawca wbuduje w nasyp grunty lub materiały nieprzydatne, albo nie uwzględni zastrzeżeń dotyczących materiałów o ograniczonej przydatności, to wszelkie takie części nasypów zostaną przez Wykonawcę na jego koszt usunięte i wykonane powtórnie z materiałów o odpowiednich właściwościach.

Materiał występujący w podłożu wykopu jest gruntem rodzimym, który będzie stanowił podłoże nawierzchni. Zgodnie z Katalogiem typowych konstrukcji nawierzchni podatnych i półsztywnych powinien charakteryzować się grupą nośności G1. Podłoże nawierzchni zaklasyfikowane do innej grupy nośności, zostanie doprowadzone do grupy nośności G1 w oparciu o zasady zamieszczone w Dokumentacji Projektowej oraz warunki wykonania robót zamieszczone w odpowiednich STWiORB.

2.3. Grunty

Charakterystyka gruntów występujących w wykopach została określona w Dokumentacji Projektowej na podstawie przeprowadzonych badań geotechnicznych.

Tabela 1. Podział gruntów pod względem wysadzinowości wg PN-S-02205

Lp.	Wyszczególnienie właściwości	Jednostki	Grupy gruntów		
			niewysadzinowe	wątpliwe	wysadzinowe
1	Rodzaj gruntu		rumosz niegliniasty żwir pospółka piasek gruby piasek średni piasek drobny	piasek pylasty zwietrzelina gliniasta rumosz gliniasty żwir gliniasty pospółka gliniasta	mało wysadzinowe głina piaszczysta zwięzła, głina zwięzła, głina pylasta zwięzła ił, ił piaszczysty, ił pylasty bardzo wysadzinowe piasek gliniasty pył, pył piaszczysty głina piaszczysta, głina, głina pylasta ił warwowy
2	Zawartość cząstek $\leq 0,075$ mm $\leq 0,02$ mm	%	< 15 < 3	od 15 do 30 od 3 do 10	> 30 > 10
3	Kapilarność bierna Hkb	m	< 1,0	$\geq 1,0$	> 1,0
4	Wskaźnik piaskowy WP		> 35	od 25 do 35	< 25

Wykonawca ma obowiązek wykonywania bieżącej kontroli i oceny warunków gruntowych w trakcie wykonywania wykopów celem potwierdzenia ich przydatności do budowy nasypów zgodnie z STWiORB D 02.03.01 pkt. 2.2.

Przed przystąpieniem do robót ziemnych w wykopach, Wykonawca ma obowiązek wykonać analizę jakości gruntu w wykopach z częstotliwością co ok. 500 m, bądź przy zmianie rodzaju gruntu.

Badania należy wykonać w zakresie:

- wilgotności naturalnej (w_n),
- ciężaru objętościowego,
- składu granulometrycznego,
- zawartości części organicznych I_{om} ,
- wskaźnika plastyczności (I_p),
- wskaźnika zagęszczenia (I_s) przy wilgotności optymalnej (W_{opt}),
- wskaźnika piaskowego (WP).

Wymagania wobec gruntów przydatnych do wbudowania w nasypy podano w STWiORB D 02.03.01. Na podstawie tych badań i ocenie przydatności gruntu w wykopie do wbudowania w nasypy, Wykonawca opracuje bilans mas ziemnych i przedstawi do akceptacji Inspektora Nadzoru.

Wykonawca ma obowiązek bieżącej kontroli i oceny warunków gruntowych w trakcie wykonywania wykopów, celem potwierdzenia ich przydatności do budowy nasypów zgodnie z PN-S-02205:1998.

Jeżeli badania laboratoryjne w trakcie budowy nie potwierdzą założeń przyjętych w STWiORB, to grunt nieprzydatny do budowy nasypów powinien być odwieziony na odkład po uzgodnieniu z Inspektorem Nadzoru. Wykonawca jest zobowiązany do wbudowywania w nasypy tylko grunty przydatne do ich budowy.

3. SPRZĘT

3.1. Ogólne wymagania dotyczące sprzętu

Ogólne wymagania dotyczące sprzętu podano w STWiORB DM.M.00.00.00. pkt 3 "Wymagania ogólne".

3.2. Sprzęt stosowany do wykonania wykopów

Do wykonania wykopów i przemieszczania gruntu może być stosowany sprzęt:

- koparki jednoznaczyniowe kołowe, samochodowe lub gąsienicowe,
- koparko-spycharki,
- koparko-ładowarki,
- spycharki gąsienicowe,
- ładowarki,
- równiarki samojezdne

lub inny sprzęt zaakceptowany przez Inspektora Nadzoru.

4. TRANSPORT

4.1. Ogólne wymagania dotyczące transportu

Ogólne wymagania dotyczące transportu podano w STWiORB DM.M.00.00.00 pkt 4 "Wymagania ogólne".

4.2. Transport gruntu

Wybór środków transportowych oraz metod transportu powinien być dostosowany do rodzaju gruntu (materiału), jego objętości, sposobu odspajania i załadunku oraz do odległości transportu. Wydajność środków transportowych powinna być ponadto dostosowana do wydajności sprzętu stosowanego do urabiania i wbudowania gruntu (materiału).

Wykonawca zobowiązany jest do zorganizowania i utrzymania na własny koszt stanowisk do mycia kół pojazdu wyjeżdżających z terenu budowy na drogi publiczne.

5. WYKONANIE ROBÓT

5.1. Ogólne zasady wykonania robót

Ogólne zasady wykonania robót podano w STWiORB DM.M.00.00.00 pkt 5 "Wymagania ogólne".

Wykonawca przedstawi Inspektorowi Nadzoru do akceptacji Projekt Technologii i Organizacji Robót oraz Program Zapewnienia Jakości uwzględniający wszystkie warunki, w jakich będą wykonywane roboty.

5.2. Roboty przygotowawcze

Przed przystąpieniem do robót ziemnych należy, na podstawie dokumentacji projektowej, STWiORB lub wskazań Inspektora Nadzoru:

- ustalić lokalizację robót,
- przeprowadzić obliczenia i pomiary geodezyjne niezbędne do szczegółowego wytyczenia robót oraz ustalenia punktów wysokościowych.

Roboty przygotowawcze - odtworzenie osi trasy i punktów wysokościowych, usunięcie drzew i krzewów oraz zdjęcie humusu należy wykonać zgodnie z Dokumentacją Projektową, STWiORB oraz poleceniami Inspektora Nadzoru.

5.3. Odwodnienie pasa robót ziemnych

Niezależnie od budowy urządzeń, stanowiących elementy systemów odwadniających ujętych w Dokumentacji Projektowej, Wykonawca jest zobowiązany wykonać urządzenia, które zapewnią

odprowadzenie wód opadowych poza obszar robót ziemnych tak, aby zabezpieczyć grunty przed przewilgoceniem i nawodnieniem.

Jeżeli w opinii Inspektora Nadzoru, grunt przeznaczony do odspojenia uległ zbytniemu zawilgoceniu, co uniemożliwia jego użycie w odpowiednim terminie, grunt taki powinien zostać odspojony i przewieziony na odkład.

Technologia wykonania wykopu musi umożliwiać jego prawidłowe odwodnienie w całym okresie trwania robót ziemnych. Wykonanie wykopów powinno postępować w kierunku podnoszenia się niwelety.

W czasie robót ziemnych należy zachować odpowiedni spadek podłużny i nadać przekrojom poprzecznym spadki, umożliwiające szybki odpływ wód z wykopu. O ile w dokumentacji projektowej nie zawarto innego wymagania, spadek poprzeczny nie powinien być mniejszy niż 4% w przypadku gruntów spoistych i nie mniejszy niż 2% w przypadku gruntów niespoistych. Należy uwzględnić ewentualny wpływ kolejności i sposobu odspajania gruntów oraz terminów wykonywania innych robót na spełnienie wymagań dotyczących prawidłowego odwodnienia wykopu w czasie postępu robót ziemnych.

Źródła wody, odsłonięte przy wykonywaniu wykopów, należy ująć w rowy i /lub dreny. Wody opadowe i gruntowe należy odprowadzić poza teren pasa robót ziemnych.

Jeżeli w trakcie wykonywania robót ziemnych zostaną stwierdzone urządzenia podziemne nie wykazane w Dokumentacji Projektowej (kable, urządzenia odwadniające, przewody itp.), wówczas roboty należy przerwać i powiadomić o tym fakcie Inspektora Nadzoru, który podejmie decyzję odnośnie kontynuowania robót.

5.4. Wykonanie wykopów

5.4.1. Wykonanie wykopów z przewiezieniem gruntu do budowy nasypów

Wykopy powinny być wykonane w takim okresie, aby po ich zakończeniu można było przystąpić natychmiast do wykonania warstwy mrozoochronnej.

Odspojony grunt nie można przewozić na nasyp, jeżeli nie jest dostępny odpowiedni sprzęt do układania i zagęszczania warstw nasypu.

5.4.2. Skarpy wykopów

Sposób wykonania skarpy wykopów i skarpy rowów powinien gwarantować ich stateczność w całym okresie prowadzenia robót, a naprawa uszkodzeń wynikających z nieprawidłowego ukształtowania skarpy wykopu, ich podcięcia lub innych odstępstw od Dokumentacji Projektowej obciąża Wykonawcę.

5.4.3. Rowy

Rowy boczne powinny być wykonane zgodnie z Dokumentacją Projektową i odpowiadać wymaganiom określonym w PN-S-02205:1998. Szerokość dna rowu nie może różnić się od wymiarów projektowanych o więcej niż 5 cm, a poziom dna rowu nie może dawać różnic większych niż -3 i +1 cm.

5.5. Zagęszczenie i nośność gruntu w wykopach

Zagęszczenie i nośność gruntu w wykopach - w podłożu nawierzchni, określane jest na podstawie:

- wskaźnika zagęszczenia I_s według normy BN-77/8931-12 lub wskaźnika odkształcenia I_0 za pomocą płyty VSS według Załącznika B, PN-S-02205:1998 (określonego na podstawie przyrostu odkształcenia odpowiadającego zakresowi obciążeń jednostkowych jak dla podłoża gruntowego),
 - wtórnego modułu odkształcania E_2 (nośność) za pomocą płyty VSS według Załącznika B, PN-S-02205:1998,
-

- wskaźnik zagęszczenia I_s oraz wtórny moduł odkształcenia E_2 można określić również za pomocą płyty dynamicznej (ugięciomierza dynamicznego z płytą o średnicy 300 mm). Stosowanie płyty dynamicznej dopuszcza się wyłącznie dla gruntów niespoistych oraz **materiału jednorodnego**, badanie należy przeprowadzić w oparciu o instrukcję IBDiM „Badanie i ustalenie zależności korelacyjnych dla oceny stanu zagęszczenia i nośności gruntów niespoistych płytą dynamiczną. Warszawa 2005” lub ZTVE-StB 94. Dopuszcza się wykonanie własnych korelacji do innych badań zagęszczenia dopuszczonych polskimi normatywami tzn. I_s wg BN-77/8931-12 lub I_0 wg PN-S-02205:1998 pod warunkiem opracowania programu przeprowadzenia porównań korelacyjnych dla danego, jednorodnego materiału oraz za zgodą Inspektora Nadzoru.

Tabela 1 - Wymagane wartości wskaźnika zagęszczenia I_s w podłożu wykopów, zgodnie z normą „Drogi samochodowe. Roboty ziemne PN-S-02205:1998”

Strefa korpusu (podłoża)	Minimalna wartość I_s dla:	
	Innych dróg	
	Kategoria ruchu KR1 – KR2	Kategoria ruchu KR3 – KR6
Górna warstwa podłoża w wykopie o grubości 20 cm	1,00	1,00
Na głębokości od 20 do 50 cm od powierzchni robót ziemnych	0,97	1,00

Jako zastępcze kryterium oceny wymaganego zagęszczenia gruntów, dla których trudne jest pomierzenie wskaźnika zagęszczenia I_s , przyjmuje się wartość wskaźnika odkształcenia I_0 wg załącznika B normy PN-S-02205, równego stosunkowi modułów odkształcenia wtórnego E_2 do pierwotnego E_1 . Wskaźnik odkształcenia I_0 nie powinien być większy niż:

- dla żwirów, pospółek i piasków
 - 2,2 przy wymaganej wartości $I_s \geq 1,0$,
 - 2,5 przy wymaganej wartości $I_s < 1,0$,
- dla gruntów drobnoziarnistych o równomiernym uziarnieniu (pyłów, glin, glin pylastych, glin zwięzłych) – 2,0,
- dla gruntów różnoziarnistości (żwirów gliniastych, pospółek gliniastych, pyłów piaszczystych, piasków gliniastych, glin piaszczystych, glin piaszczystych zwięzłych) – 3,0,
- dla narzutów kamiennych, rumoszy – 4,0.

Liczba badań wskaźnika zagęszczenia I_s i/lub wtórnego modułu odkształcenia E_2 powinna być nie mniejsza niż 3 punkty na 2000 m² powierzchni podłoża w wykopie.

Tabela 2 - Wymagane wartości nośności E_2 w podłożu wykopów, zgodnie z normą „Drogi samochodowe. Roboty ziemne PN-S-02205:1998”

Strefa korpusu (podłoża)	Minimalna wartość E_2 [MPa]		Minimalna wartość E_2 [MPa]	
	Kategoria ruchu KR1 – KR2		Kategoria ruchu KR3 – KR6	
	gr. spoisty	gr. niespoisty	gr. spoisty	gr. niespoisty
Górna warstwa podłoża w wykopie o grubości 20 cm	60	80	60	80
Na głębokości od 20 do 50 cm od powierzchni robót ziemnych	30	60	45	60

5.6. Wymiana gruntu

Wymianę gruntów organicznych na materiał niespoisty, przydatny do budowy górnych warstw nasypów, zgodnie z normą PN-S-02205:1998, należy przeprowadzić przez zagęszczenie warstw gruntu o grubości do 30 cm. Kolejne warstwy powinny odznaczać się wtórnym modułem odkształcenia $E_2 \geq 60$ Mpa, oraz wskaźnikiem odkształcenia $I_0 = E_2/E_1 \leq 2,5$, względnie wskaźnikiem zagęszczenia $I_s \geq 1,00$.

Kruszywo naturalne powinno spełniać następujące warunki:

- a) wskaźnik piaskowy WP > 35,
- b) wartość współczynnika wodoprzepuszczalności „k” powinna być większa od 5 m/dobę,
- c) wskaźnik różnoziarnistości $U \geq 5$,
- d) umożliwiać uzyskanie wskaźnika zagęszczenia I_s warstwy odsączającej równego 1,0 według normalnej próby Proctora (PN-88/B-04481, metoda I badanego zgodnie z normą BN-77/8931-12,
- e) nie powinna zawierać zanieczyszczeń:
 - obcych - zawartość nie więcej niż 0,3% badanie według PN-77/B-06714/12.
 - organicznych - barwa cieczy nie ciemniejsza od wzorcowej badanie według PN-78/B-06714/26.

5.7. Ruch budowlany

Nie należy dopuszczać ruchu budowlanego po dnie wykopu o ile grubość warstwy gruntu (nakładu) powyżej rzędnych robót ziemnych jest mniejsza niż 0,3 metra.

Z chwilą przystąpienia do ostatecznego profilowania podłoża ulepszanego dopuszcza się po nim jedynie ruch maszyn wykonujących tę czynność budowlaną. Może odbywać się jedynie sporadyczny ruch pojazdów, które nie spowodują uszkodzeń powierzchni korpusu.

Naprawa uszkodzeń powierzchni robót ziemnych, wynikających z niedotrzymania podanych powyżej warunków obciąża Wykonawcę robót ziemnych.

6. KONTROLA JAKOŚCI ROBÓT

6.1. Ogólne zasady kontroli jakości robót

Ogólne zasady kontroli jakości robót podano w STWiORB DM.00.00.00 "Wymagania ogólne" pkt 6.

6.2. Badania i pomiary w czasie wykonywania robót ziemnych

6.2.1. Sprawdzenie odwodnienia

Sprawdzenie odwodnienia korpusu ziemnego polega na kontroli zgodności z wymaganiami STWiORB określonymi w pkt. 5 oraz z Dokumentacją Projektową.

Szczególną uwagę należy zwrócić na:

- właściwe ujęcie i odprowadzenie wód opadowych,
- właściwe ujęcie i odprowadzenie wsięków wodnych.

6.2.2. Kontrola wykonania wykopów

Sprawdzenie wykonania wykopów polega na kontrolowaniu zgodności z wymaganiami określonymi w niniejszych STWiORB oraz w Dokumentacji Projektowej.

W czasie kontroli szczególną uwagę należy zwrócić na:

- odspajanie i transport gruntów w sposób nie pogarszający ich właściwości,
- zapewnienie stateczności skarp,
- odwodnienie wykopów w czasie wykonywania robót i po ich zakończeniu pkt 5.3.,
- dokładność wykonania wykopów pkt 5.4.,
- zagęszczenie górnej strefy korpusu w wykopie według wymagań określonych w punkcie 5.5.

6.3. Badania do odbioru korpusu ziemnego

6.3.1. Częstotliwość oraz zakres badań i pomiarów

Częstotliwość oraz zakres badań i pomiarów do odbioru korpusu ziemnego podaje tablica 3.

Tablica 3. Częstotliwość oraz zakres badań i pomiarów wykonanych robót ziemnych

Lp.	Badana cecha	Minimalna częstotliwość badań i pomiarów
1	Pomiar szerokości korpusu ziemnego	Pomiar taśmą, szablonem, łątą o długości 3 m i poziomą lub niwelatorem, w odstępach co 200 m na prostych, w punktach głównych łuku, co 100 m na łukach o $R \geq 100$ m co 50 m na łukach o $R < 100$ m oraz w miejscach, które budzą wątpliwości
2	Pomiar szerokości dna rowów	
3	Pomiar rzędnych powierzchni korpusu ziemnego	
4	Pomiar pochylenia skarp	
5	Pomiar równości powierzchni korpusu	
6	Pomiar równości skarp	
7	Pomiar spadku podłużnego powierzchni korpusu lub dna rowu	Pomiar niwelatorem rzędnych w odstępach co 200 m oraz w punktach wątpliwych
8	Badanie zagęszczenia gruntu	Wskaźnik zagęszczenia określać nie rzadziej niż w trzech punktach na 1000 m ² warstwy oraz dodatkowo w miejscach wskazanych przez Nadzór

6.3.2. Szerokość korpusu ziemnego

Szerokość korpusu ziemnego nie może różnić się od szerokości projektowanej o więcej niż ± 10 cm.

6.3.3. Szerokość dna rowów

Szerokość dna rowów nie może różnić się od szerokości projektowanej o więcej niż ± 5 cm.

6.3.4. Rzędne korony korpusu ziemnego

Rzędne korony korpusu ziemnego nie mogą różnić się od rzędnych projektowanych o więcej niż -3 cm lub +1 cm.

6.3.5. Pochylenie skarp

Pochylenie skarp nie może różnić się od pochylenia projektowanego o więcej niż 10% wartości pochylenia wyrażonego tangensem kąta.

6.3.6. Równość korony korpusu

Nierówności powierzchni korpusu ziemnego mierzone łątą 3-metrową, nie mogą przekraczać 3 cm.

6.3.7. Równość skarp

Nierówności skarp, mierzone łątą 3-metrową, nie mogą przekraczać ± 10 cm.

6.3.8. Spadek podłużny korony korpusu lub dna rowu

Spadek podłużny powierzchni korpusu ziemnego lub dna rowu, sprawdzony przez pomiar niwelatorem rzędnych wysokościowych, nie może dawać różnic, w stosunku do rzędnych projektowanych, większych niż -3 cm lub +1 cm.

6.3.9. Zagęszczenie gruntu

Wskaźnik zagęszczenia gruntu powinien być zgodny z założonym dla odpowiedniej kategorii ruchu.

W przypadku gruntów dla których nie można określić wskaźnika zagęszczenia należy określić wskaźnik odkształcenia I_0 , zgodnie z normą PN-S-02205:1998.

Dopuszcza się za zgodą Inspektora Nadzoru wyznaczanie wskaźnika zagęszczenia I_s z badań wykonanych metodą płyty obciążanej dynamicznie.

6.4. Zasady postępowania z wadliwie wykonanymi robotami

Wszystkie materiały nie spełniające wymagań podanych w odpowiednich punktach STWiORB, zostaną odrzucone.

Jeśli materiały nie spełniające wymagań zostaną wbudowane lub zastosowane, to na polecenie Inspektora Nadzoru Wykonawca wymieni je na właściwe, na własny koszt.

Wszystkie roboty, które wykazują większe odchylenia cech od określonych w punktach 5 i 6 STWiORB powinny być ponownie wykonane przez Wykonawcę na jego koszt.

Na pisemne wystąpienie Wykonawcy, Inspektor Nadzoru może uznać wadę za nie mającą zasadniczego wpływu na cechy eksploatacyjne drogi i ustali zakres i wielkość potrąceń za obniżoną jakość.

7. OBMIAR ROBÓT

7.1. Ogólne zasady obmiaru robót

Ogólne zasady obmiaru robót podano w STWiORB DM.M.00.00.00 pkt 7 „Wymagania ogólne”.

7.2. Jednostka obmiarowa

Jednostką obmiarową jest metr sześcienny (m³) wykonania wykopów z przeznaczeniem w nasyp.

Jednostką obmiarową jest metr sześcienny (m³) wykonania wykopów z przeznaczeniem do utylizacji.

Jednostką obmiarową jest metr sześcienny (m³) wykonania wymiany gruntów słabonośnych w podłożu pod nasypami na kruszywo naturalne

Ilość jednostek obmiarowych ustalona zostanie przez pomiar geodezyjny po odhumusowaniu i po wykonaniu wykopu.

8. ODBIÓR ROBÓT

8.1. Ogólne zasady odbioru robót

Ogólne zasady odbioru robót podano w STWiORB DM.M.00.00.00 pkt 8 „Wymagania ogólne”.

W przypadku niezgodności, choć jednego elementu robót z wymaganiami, roboty uznaje się za niezgodne z Dokumentacją Projektową i Wykonawca zobowiązany jest do ich poprawy na własny koszt.

9. PODSTAWA PŁATNOŚCI

9.1. Ogólne ustalenia dotyczące podstawy płatności

Ogólne ustalenia dotyczące podstawy płatności podano w STWiORB DM.00.00.00 pkt 9 „Wymagania ogólne”.

9.2. Cena ryczałtowa obejmuje:

Cena ryczałtowa wykonania jednego metra sześciennego (m³) wykopów z przemieszczeniem gruntu na wbudowanie w nasypy obejmuje:

- opracowanie Projektu Technologii i Organizacji Robót oraz Programu Zapewnienia Jakości,
 - koszt zapewnienia niezbędnych czynników produkcji
 - koszt zastosowania materiałów pomocniczych koniecznych do prawidłowego wykonania robót lub wynikających z przyjętej technologii robót;
 - prace pomiarowe i roboty przygotowawcze,
 - oznakowanie robót,
 - wykonanie wykopu z transportem urobku na nasyp obejmujące: odspojenie gruntu przy użyciu sprzętu mechanicznego, przemieszczenie, załadunek, przewiezienie i wyładunek,
 - prace związane z zabezpieczeniem podłoża przed napływem wody z przyległego terenu,
 - odwodnienie wykopu na czas jego wykonywania wraz z niezbędnymi urządzeniami w dostosowaniu do warunków na terenie budowy,
 - monitoring wód gruntowych
 - profilowanie dna wykopu, rowów, skarp,
-

-
- koszt zabezpieczenia skarp wykopów przed rozmywaniem na czas prowadzenia wszystkich robót
 - zagęszczenie powierzchni wykopu,
 - przeprowadzenie pomiarów i badań laboratoryjnych, wymaganych w STWiORB,
 - zapewnienie bezpieczeństwa prowadzonych robót,
 - wykonanie, a następnie rozebranie dróg technologicznych,
 - koszt utrzymania czystości na drogach w związku z transportem gruntu (stanowiska do mycia kół pojazdu wyjeżdżających na drogi publiczne)
 - rekultywację terenu i porządkowanie terenu robót
 - inne roboty składające się na kompletne wykonanie zakresu robót przewidzianego w STWiORB

Cena ryczałtowa wykonania jednego metra sześciennego (m^3) wykopów z przeznaczeniem gruntu do utylizacji obejmuje:

- opracowanie Projektu Technologii i Organizacji Robót oraz Programu Zapewnienia Jakości,
- koszt zastosowania materiałów pomocniczych koniecznych do prawidłowego wykonania robót lub wynikających z przyjętej technologii robót;
- koszt zapewnienia niezbędnych czynników produkcji
- prace pomiarowe i roboty przygotowawcze,
- oznakowanie robót,
- wykonanie wykopu gruntów nieprzydatnych do budowy nasypu z transportem na składowisko odpadów obejmujące: odspojenie gruntu przy użyciu sprzętu mechanicznego, przemieszczenie, załadunek, przewiezienie na miejsce utylizacji i wyładunek,
- rozplantowanie urobku na składowisku,
- koszty składowania i utylizacji gruntu na składowisku odpadów,
- prace związane z zabezpieczeniem podłoża przed napływem wody z przyległego terenu,
- odwodnienie wykopu na czas jego wykonywania wraz z niezbędnymi urządzeniami w dostosowaniu do warunków na terenie budowy,
- monitoring wód gruntowych
- profilowanie dna wykopu, rowów, skarp,
- koszt zabezpieczenia skarp wykopów przed rozmywaniem na czas prowadzenia wszystkich robót
- zagęszczenie powierzchni wykopu,
- przeprowadzenie pomiarów i badań laboratoryjnych, wymaganych w STWiORB,
- zapewnienie bezpieczeństwa prowadzonych robót,
- wykonanie, a następnie rozebranie technologicznych,
- koszt utrzymania czystości na drogach w związku z transportem gruntu
- rekultywację terenu i porządkowanie terenu robót
- inne roboty składające się na kompletne wykonanie zakresu robót przewidzianego w STWiORB

Cena ryczałtowa wykonania jednego metra sześciennego (m^3) wykopów związanych wymianą gruntów słabonośnych w podłożu pod nasypami obejmuje:

- opracowanie Projektu Technologii i Organizacji Robót oraz Programu Zapewnienia Jakości,
 - koszt zastosowania materiałów pomocniczych koniecznych do prawidłowego wykonania robót lub wynikających z przyjętej technologii robót;
 - koszt zapewnienia niezbędnych czynników produkcji
 - prace pomiarowe i roboty przygotowawcze,
 - oznakowanie robót,
 - wykonanie wykopu z transportem urobku na odkład obejmujące: odspojenie gruntu przy użyciu sprzętu mechanicznego, załadunek, przewiezienie na miejsce utylizacji i wyładunek,
 - koszty utylizacji gruntu
 - prace związane z zabezpieczeniem podłoża przed napływem wody z przyległego terenu,
 - odwodnienie wykopu na czas jego wykonywania wraz z niezbędnymi urządzeniami w dostosowaniu do warunków na terenie budowy,
 - pozyskanie gruntu na wymianę z transportem i wbudowaniem w miejscu wymiany
 - zagęszczenie powierzchni gruntu (wskaźniki zagęszczenia $I_s \geq 1,00$, zgodnie z D.02.03.01)
 - przeprowadzenie pomiarów i badań laboratoryjnych, wymaganych w STWiORB,
 - zapewnienie bezpieczeństwa prowadzonych robót,
-

-
- wykonanie, a następnie rozebranie dróg dojazdowych,
 - porządkowanie terenu robót pod budowę nasypów
 - inne roboty składające się na kompletne wykonanie zakresu robót przewidzianego w STWiORB

10. PRZEPISY ZWIĄZANE

10.1. Normy

BN-88/8932-02	Podłoże i podłoże kolejowe. Roboty ziemne. Wymagania i badania.
PN-88/B-04481	Grunty budowlane. Badania próbek gruntu.
PN-S-02205:1998	Drogi samochodowe. Roboty ziemne. Wymagania i badania.
PN-EN 933-8:2012	Badania geometryczne właściwości kruszyw. Część 8: Ocena zawartości drobnych cząstek. Badania wskaźnika piaskowego.
BN-77/8931-12	Oznaczenie wskaźnika zagęszczenia gruntu.
PN-EN 1997-2	Eurokod 7. Projektowanie geotechniczne. Część 2: Rozpoznanie i badanie podłoża gruntowego.
PN-EN ISO 14688-1	Badania geotechniczne. Oznaczenie i i klasyfikowanie gruntów. Część 1: Oznaczenie i opis.
PN-EN ISO 14688-2	Badania geotechniczne. Oznaczenie i i klasyfikowanie gruntów. Część 2: Zasady klasyfikowania.

10.2. Inne dokumenty

Nie występują.

D.02.03.01 WYKONANIE NASYPÓW

1. WSTĘP

1.1. Przedmiot STWiORB

Przedmiotem niniejszych STWiORB są wymagania dotyczące wykonania i odbioru robót związanych z wykonaniem nasypów w ramach przebudowy bądź budowy odcinków dróg opisanych w punkcie 1.1. STWiORB DM.00.00.00.

1.2. Zakres stosowania STWiORB

Niniejsze Specyfikacje Techniczne Wykonania i Odbioru Robót Budowlanych (STWiORB) mają zastosowanie jako dokument obowiązujący przy wykonywaniu robót w ramach realizacji zadań wymienionych w punkcie 1.1 STWiORB DM.00.00.00.

1.3. Zakres robót objętych STWiORB

Ustalenia zawarte w niniejszych STWiORB dotyczą zasad prowadzenia robót związanych z wykonaniem nasypów z gruntu z wykopów/dokopu na trasie stabilizowanych wapnem zgodnie z Dokumentacją Projektową.

1.4. Określenia podstawowe

1.4.1. Nasyp – budowla ziemna wykonana powyżej powierzchni terenu w obrębie pasa drogowego, zbudowana z odpowiedniego materiału ziemnego.

1.4.2. Wysokość nasypu – różnica rzędnej terenu i rzędnej robót ziemnych, wyznaczona w osi nasypu.

1.4.3. Wskaźnik zagęszczenia gruntu – wielkość charakteryzująca stan zagęszczenia gruntu określona wg wzoru:

$$I_s = \frac{\rho_d}{\rho_{ds}}$$

gdzie:

- ρ_d – gęstość objętościowa szkieletu zagęszczonego gruntu [Mg/m^3] zgodnie z normą BN-77/8931-12
- ρ_{ds} – maksymalna gęstość przy wilgotności optymalnej, określona normalną próbą Proctora zgodnie z normą PN-88/B-04481 użyta do oceny zagęszczenia gruntu podczas robót ziemnych.

1.4.4. Wskaźnik różnoziarnistości – wielkość charakteryzująca zagęszczalność gruntów niespoistych określona wg wzoru:

$$U = \frac{d_{60}}{d_{10}}$$

gdzie:

- d_{60} – średnica oczek sita, przez które przechodzi 60% gruntu [mm]
- d_{10} – średnica oczek sita, przez które przechodzi 10% gruntu [mm]

1.4.5. Wskaźnik odkształcenia gruntu - wielkość charakteryzująca stan zagęszczenia gruntu, określona wg wzoru:

$$I_0 = \frac{E_2}{E_1}$$

gdzie:

- E_1 - moduł odkształcenia gruntu oznaczony w pierwszym obciążeniu badanej warstwy zgodnie z PN-S-02205:1998,
- E_2 - moduł odkształcenia gruntu oznaczony w powtórnym obciążeniu badanej warstwy zgodnie z PN-S-02205:1998.
-

1.4.6. Dokop - miejsce pozyskania gruntu do wykonania nasypów, położone poza pasem robót drogowych.

1.4.7. Odkład - miejsce składowania gruntów pozyskanych w czasie wykonywania wykopów nie wykorzystanych do budowy nasypów.

1.4.8. Stabilizacja gruntu wapnem - proces technologiczny polegający na spulchnieniu i rozdrobnieniu gruntu, zmieszaniu go z wapnem oraz zagęszczeniu mieszanki przy wilgotności optymalnej.

1.4.9. Pozostałe określenia podstawowe są zgodne z obowiązującymi odpowiednimi polskimi normami i określeniami podanymi STWiORB DM.00.00.00 pkt 1.4 "Wymagania ogólne".

1.5. Ogólne wymagania dotyczące robót

Ogólne wymagania dotyczące robót podano w STWiORB DM.00.00.00 „Wymagania ogólne” pkt 1.5.

Wykonawca Robót jest odpowiedzialny za jakość ich wykonania oraz za zgodność z Dokumentacją Projektową, STWiORB i poleceniami Inspektora Nadzoru.

Niezbędne dane istotne z punktu widzenia:

- organizacji robót budowlanych;
- zabezpieczenia interesu osób trzecich;
- ochrony środowiska;
- warunków bezpieczeństwa pracy;
- zaplecza dla potrzeb Wykonawcy;
- warunków organizacji ruchu;
- zabezpieczenia chodników i jezdni,

podano w STWiORB DM.00.00.00 pkt 1.5 „Wymagania Ogólne”.

2. MATERIAŁY

2.1. Wymagania ogólne dotyczące materiałów

Ogólne wymagania dotyczące materiałów, ich pozyskiwania i składowania, podano w STWiORB DM.00.00.00 pkt 2.

2.2. Przydatność gruntów do budowy nasypów

Wybór gruntu do wykonania nasypów korpusu drogowego, uzyskanego z wykopów na trasie lub z dokopów, powinien być dokonany po przeprowadzeniu badań laboratoryjnych i zakwalifikowaniu go jako przydatnego, to jest spełniającego wymagania określone w PN-S-02205:1998

Grunt przeznaczony do wbudowania w nasyp powinien uzyskać akceptację Inspektora Nadzoru. Akceptacja następuje na bieżąco w czasie trwania robót ziemnych na podstawie przedkładanych przez Wykonawcę wyników badań laboratoryjnych, określonych w niniejszych STWiORB.

Wartość wskaźnika różnoziarnistości „U” gruntów niespoistych użytych do budowy dolnych warstw nasypów powinna wynosić co najmniej 3.

Dla górnej warstwy o grub. co najmniej 0,5 m wykonanej z gruntów niespoistych i niewysadzinowych wartość wskaźnika różnoziarnistości powinien mieć wartość co najmniej 5.

Jeżeli Wykonawca wbuduje w nasyp grunty lub materiały nieprzydatne, albo nie uwzględni zastrzeżeń dotyczących gruntów o ograniczonej przydatności określonych w normie PN-S-02205:1998, to wszelkie takie części nasypu zostaną przez Wykonawcę usunięte i wykonane, powtórnie z gruntów o odpowiednich właściwościach, na jego koszt.

Tablica 1. Przydatność gruntów do wykonywania budowli ziemnych wg PN-S-02205 :1998 [4].

Przeznaczenie	Przydatne	Przydatne z zastrzeżeniami	Treść zastrzeżenia
Na dolne warstwy nasypów poniżej strefy przemarzania	1. Rozdrobnione grunty skaliste twarde oraz grunty kamieniste, zwietrzelinowe, rumosze i otoczaki 2. Żwiry i pospółki, również gliniaste 3. Piaski grubo, średnio i drobnoziarniste, naturalne i łamane, 4. Piaski gliniaste z domieszką frakcji żwirowo-kamienistej (morenowe) o wskaźniku różnoziarnistości $U \geq 15$ 5. Żużle wielkopieczowe i inne metalurgiczne ze starych zwałów (powyżej 5 lat) 6. Łupki przywęglowe przepalone 7. Wysiewki kamienne o zawartości frakcji iłowej poniżej 2%	1. Rozdrobnione grunty skaliste miękkie	- gdy pory w gruncie skalistym będą wypełnione gruntem lub materiałem drobnoziarnistym
		2. Zwietrzeliny i rumosze gliniaste 3. Piaski pylaste, piaski gliniaste, pyły piaszczyste i pyły	- gdy będą wbudowane w miejsca suche lub zabezpieczone od wód gruntowych i powierzchniowych
		4. Piaski próchniczne, z wyjątkiem pylastych pisków próchnicznych	- do nasypów nie wyższych niż 3 m, zabezpieczonych przed zawilgoceniem
		5. Gliny piaszczyste, gliny i gliny pylaste oraz inne o $w_L < 35\%$	- w miejscach suchych lub przejściowo zawilgoconych
		6. Gliny piaszczyste zwięzłe, gliny zwięzłe i gliny pylaste zwięzłe oraz inne grunty o granicy płynności w_L od 35 do 60%	- do nasypów nie wyższych niż 3 m: zabezpieczonych przed zawilgoceniem lub po ulepszeniu spoiwami
		7. Wysiewki kamienne gliniaste o zawartości frakcji iłowej ponad 2%	- gdy zwierciadło wody gruntowej znajduje się na głębokości większej od kapilarności biernej gruntu podłoża
		8. Żużle wielkopieczowe i inne metalurgiczne z nowego studzenia (do 5 lat)	- o ograniczonej podatności na rozpad –łączne straty masy do 5%
		9. Iłupki przywęglowe nieprzepalone	- gdy wolne przestrzenie zostaną wypełnione materiałem drobnoziarnistym
Na górne warstwy nasypów w strefie przemarzania	1. Żwiry i pospółki 2. Piaski grubo i średnio- ziarniste 3. Iłupki przywęglowe przepalone zawierające mniej niż 15% ziaren mniejszych od 0,075 mm 4. Wysiewki kamienne o uziarnieniu odpowiadającym pospółkom lub żwirom	10. Popioły lotne i mieszaniny popiołowo-żużłowe	- gdy zalegają w miejscach suchych lub są izolowane od wody
		1. Żwiry i pospółki gliniaste 2. Piaski pylaste i gliniaste 3. Pyły piaszczyste i pyły 4. Gliny o granicy płynności mniejszej niż 35% 5. Mieszaniny popiołowo-żużłowe z węgla kamiennego 6. Wysiewki kamienne gliniaste o zawartości frakcji iłowej $> 2\%$	- pod warunkiem ulepszenia tych gruntów spoiwami, takimi jak: cement, wapno, aktywne popioły itp.
		7. Żużle wielkopieczowe i inne metalurgiczne	- drobnoziarniste i nierozpadowe: straty masy do 1%
		8. Piaski drobnoziarniste	- o wskaźniku nośności $w_{noś} \geq 10$
W wykopach i miejscach zerowych do głębokości przemarzania	Grunty niewysadzinowe	Grunty wątpliwe i wysadzinowe	- gdy są ulepszone spoiwami (cementem, wapnem, aktywnymi popiołami itp.)

Podział gruntów pod względem wysadzinowości podaje tablica 2

Tablica 2 Podział gruntów pod względem wysadzinowości wg PN-S-02205:1998 [4]

Lp.	Wyszczególnienie właściwości	Jednostki	Grupy gruntów		
			niewysadzinowe	wątpliwe	wysadzinowe
1	Rodzaj gruntu		<ul style="list-style-type: none"> rumosz niegliniasty żwir pospółka piasek gruby piasek średni piasek drobny żużel nierozpadowy 	<ul style="list-style-type: none"> piasek pylasty zwietrzelina gliniasta rumosz gliniasty żwir gliniasty pospółka gliniasta 	<p>mało wysadzinowe</p> <ul style="list-style-type: none"> głina piaszczysta zwięzła, glina zwięzła, glina pylasta zwięzła ił, ił piaszczysty, ił pylasty <p>bardzo wysadzinowe</p> <ul style="list-style-type: none"> piasek gliniasty pył, pył piaszczysty głina piaszczysta, glina, glina pylasta ił warwowy
2	Zawartość cząstek ≤ 0,075 mm ≤ 0,02 mm	%	< 15 < 3	od 15 do 30 od 3 do 10	> 30 > 10
3	Kapilarność bierna H_{kb}	m	< 1,0	≥ 1,0	> 1,0
4	Wskaźnik piaszkowy WP		> 35	od 25 do 35	< 25

2.3. Grunty uzyskane z dokopów

Zgodnie z Dokumentacją Projektową, brakująca ilość gruntu do wykonania nasypów będzie uzyskana z dokopów wskazanych przez Wykonawcę i zaakceptowanych przez Inspektora Nadzoru.

Koszt pozyskania gruntów wraz z transportem Wykonawca uwzględni w ofercie.

3. SPRZĘT

3.1. Ogólne wymagania dotyczące sprzętu

Ogólne wymagania dotyczące sprzętu podano w STWiORB DM.M.00.00.00 pkt 3 "Wymagania ogólne".

3.2. Sprzęt do zagęszczania

Sprzęt używany do zagęszczania powinien uzyskać akceptację Inspektora Nadzoru. Wykonawca jest zobowiązany do używania jedynie takiego sprzętu, który nie spowoduje niekorzystnego wpływu na właściwości gruntu, zarówno w miejscach jego naturalnego zalegania, jak też w czasie odpajania, transportu, wbudowania i zagęszczania.

Do zagęszczania nasypów należy używać walce ogumione, walce wibracyjne, ubijaki mechaniczne. Dobór sprzętu zagęszczającego zależy od rodzaju gruntu i grubości zagęszczanej warstwy. Dobór sprzętu zagęszczającego Wykonawca ustali doświadczalnie przed przystąpieniem do wykonywania nasypów. Dopuszcza się każdy inny rodzaj sprzętu zagęszczającego zaproponowany przez Wykonawcę i zaakceptowany przez Inspektora Nadzoru.

4. TRANSPORT

4.1. Ogólne wymagania dotyczące transportu

Ogólne wymagania dotyczące transportu podano w STWiORB DM.M.00.00.00 pkt.4 "Wymagania ogólne".

4.2. Wybór środków transportu

Wybór środków transportu powinien być dostosowany do kategorii gruntu, jego objętości, technologii odpajania i załadunku oraz od odległości transportu. Wydajność środków transportu powinna być

dostosowana do wydajności sprzętu używanego do wykonywania wykopów oraz sprzętu używanego do odspajania gruntu pozyskiwanego z dokopu.

Wykonawca zaproponuje i uzasadni typ sprzętu przejeżdżającego przez obiekty inżynierskie i uzyska akceptację Inspektora Nadzoru. Wykonawca przewidzi i ułoży warstwę ochronną zabezpieczającą izolację na obiektach.

Zwiększenie odległości transportu ponad wartości zatwierdzone nie może być podstawą roszczeń Wykonawcy, dotyczących dodatkowej zapłaty za transport, o ile zwiększone odległości nie zostały wcześniej zaakceptowane na piśmie przez Inspektora Nadzoru.

Wykonawca zobowiązany jest do zorganizowania i utrzymania na własny koszt stanowisk do mycia kół pojazdu wyjeżdżających (z terenu budowy bądź z miejsc poboru gruntu na nasypy) na drogi publiczne.

5. WYKONANIE ROBÓT

5.1. Ogólne zasady wykonania robót

Ogólne zasady wykonania robót podano w STWiORB DM.M.00.00.00 pkt 5 "Wymagania ogólne".

Wykonawca przedstawi Inspektorowi NAdzoru do akceptacji Projekt Technologii i Organizacji Robót oraz Program Zapewnienia Jakości uwzględniający wszystkie warunki, w jakich będą wykonywane roboty.

Miejsce ew. ukopu i dokopu w uzgodnieniu z Inspektorem Nadzoru. zapewni Wykonawca Robót.

5.2. Przygotowanie podłoża w obrębie podstawy nasypu

Przed przystąpieniem do wykonywania nasypu należy w obrębie jego podstawy zakończyć roboty przygotowawcze, określone w Dokumentacji Projektowej oraz w STWiORB. Wykonawca przy użyciu widocznych palików wyznaczy zarysy skarp nasypów zgodnie z normą PN-S-02205:1998.

Jeżeli pochylenie poprzeczne i podłużne terenu w stosunku do osi nasypu jest większe niż 1:5 należy, dla zabezpieczenia przed zsuwaniem się nasypu, wykonać w zboczu stopnie o spadku górnej powierzchni, wynoszącym około $4\% \pm 1\%$ i szerokości od 0,50 do 1,0 m. (pochylenie poprzeczne) lub szerokości od 1,0 do 2,5m. (pochylenie podłużne)

Jeżeli nasyp ma być budowany na powierzchni skały lub na innej gładkiej powierzchni, to przed przystąpieniem do budowy nasypu powinna ona być rozdrobniona lub spulchniona na głębokość co najmniej 15 cm, w celu poprawy jej powiązania z podstawą nasypu.

5.3. Wykonanie nasypów

5.3.1. Zasady wykonywania nasypów

Nasypy powinny być wykonywane przy zachowaniu przekroju poprzecznego i profilu podłużnego, zgodnie z Dokumentacją Projektową i ewentualnymi zmianami wprowadzanymi przez Inspektora Nadzoru.

Grunt przywieziony w miejsce wbudowania musi być bezzwłocznie wbudowany w nasyp. Nasypy należy wykonywać metodą warstwową równomiernie na całej szerokości nasypu. Warstwy gruntu przepuszczalnego należy układać poziomo, a grunty mało przepuszczalne ze spadkiem górnej powierzchni około 4%

Kiedy nasyp jest budowany w terenie płaskim spadek powinien być obustronny, gdy nasyp jest budowany na zboczu spadek powinien być jednostronny, zgodny z jego pochyleniem. Ukształtowanie powierzchni warstwy powinno uniemożliwiać lokalne gromadzenie się wody.

Jeżeli w okresie zimowym następuje przerwa w wykonywaniu nasypu, a górna powierzchnia jest wykonana z gruntu spoistego, to jej spadki poręczne powinny być ukształtowane ku osi nasypu, a woda odprowadzona poza nasyp z zastosowaniem ścieku.

Grubość warstwy gruntu w stanie luźnym powinna być odpowiednio dobrana w zależności od rodzaju gruntu i sprzętu używanego do zagęszczania. Grubość warstw zostanie ustalona na próbnym odcinku w obecności Inspektora Nadzoru lub jego reprezentanta. Przystąpienie do wbudowania kolejnej warstwy nasypu może nastąpić dopiero po stwierdzeniu przez Inspektora Nadzoru prawidłowego wykonania i zagęszczenia warstwy poprzedniej, zgodnie z pkt. 5.5.3 niniejszych STWiORB.

Grunty o różnych właściwościach należy wbudowywać w oddzielnych warstwach o jednakowej grubości na całej szerokości nasypu. Grunty spoiste należy wbudowywać w dolne, a grunty niespoiste w górne warstwy nasypu.

Nasypy w obrębie przepustów należy wykonywać jednocześnie z obu stron przepustu z jednakowych, dobrze zagęszczonych poziomych warstw gruntu.

Dopuszcza się wykonanie przepustów z innych poprzecznych elementów odwodnienia w przekopach (wcinkach) wykonanych w poprzek uformowanego nasypu.

Uzupełnienie nasypu na poboczach gruntem, należy wykonać zgodnie z Dokumentacją Projektową po wykonaniu warstwy odsączającej z piasku (wg STWiORB D.04.02.01).

5.3.2. Wykonywanie nasypów w okresie deszczów

Nie zezwala się na wbudowywanie gruntów przewilgoconych, których stan uniemożliwia osiągnięcie wymaganego wskaźnika zagęszczenia. Wykonywanie nasypów należy przerwać, jeżeli wilgotność gruntu przekracza wartość dopuszczalną, wyznaczoną w pkt. 5.5.3.

Na warstwie gruntu spoistego, uplastycznionego na skutek nadmiernego zawilgocenia, przed jej osuszeniem i powtórным zagęszczeniem nie wolno układać następnej warstwy gruntu.

Osuszenie można przeprowadzić w sposób mechaniczny lub chemiczny, zaakceptowany przez Inspektora Nadzoru. W okresie deszczowym nie należy pozostawiać nie zagęszczonej warstwy do dnia następnego. Jeżeli warstwa gruntu nie zagęszczonego uległa przewilgoceniu a Wykonawca nie jest w stanie osuszyć jej i zagęścić w czasie zaakceptowanym przez Inspektora Nadzoru, to może on nakazać Wykonawcy usunięcie wadliwej warstwy.

5.3.3. Wykonywanie nasypów w niekorzystnych warunkach atmosferycznych

Nie należy wbudowywać gruntów przewilgoconych ($W > W_{opt.}$), zamarzniętych i przemieszanych ze śniegiem lub lodem. Niedopuszczalne jest wykonywanie nasypów w temperaturze, przy której nie jest możliwe osiągnięcie w nasypie wymaganego wskaźnika zagęszczenia gruntów. W czasie dużych opadów śniegu wykonywanie nasypów powinno być przerywane, a przed wznowieniem prac należy usunąć śnieg z powierzchni nasypu. Jeżeli warstwa nie zagęszczonego gruntu zamarzła, to nie należy jej przed rozmarznięciem zagęszczać ani układać na niej następnych warstw.

5.3.4. Zagęszczenie i nośność gruntów w podłożu nasypu

Zagęszczanie i nośność gruntów w podłożu nasypów powinno być zgodne z wymaganiami podanymi w normie „Drogi samochodowe. Roboty ziemne PN-S-02205:1998”.

Wykonawca powinien skontrolować wskaźnik zagęszczenia gruntów rodzimych, zalegających w górnej strefie podłoża nasypu, do głębokości 0,5 m od powierzchni terenu. Jeżeli wartość wskaźnika zagęszczenia jest mniejsza niż określona w Tablicy 1.

Wykonawca powinien dogęścić podłoże tak, aby powyższe wymaganie zostało spełnione.

Jeżeli wartość wskaźnika zagęszczenia określona w Tabeli 1 nie może być osiągnięta przez bezpośrednie zagęszczenie podłoża, to należy podjąć środki w celu ulepszenia podłoża, umożliwiające uzyskanie wymaganych wartości wskaźnika zagęszczenia.

Tabela 1. Minimalne wartości wskaźnika zagęszczenia I_s dla podłoża nasypów do głębokości 0,5 m od powierzchni terenu.

Nasypy o wysokości	Minimalna wartość I_s dla:	
	Kategoria ruchu KR1 – KR2	Kategoria ruchu KR3 – KR6
do 2 m	0,95	0,97
ponad 2 m	0,95	0,97

Dla kontroli nośności podłoża nasypów należy stosować metody obciążeń płytowych wg PN-S-02205, Załącznik B albo innej metody zaakceptowanej przez Inspektora Nadzoru np. przy użyciu belki Benkelmana lub płyty dynamicznej.

Dla kontroli na podstawie porównania pierwotnego i wtórnego modułu odkształcenia, wymagania dla podłoża nasypów są następujące:

- a) dla żwirów, pospółek, i piasków:
 - wskaźnik odkształcenia $I_0 \leq 2,2$, przy wymaganej wartości $I_s \geq 1,0$
 - wskaźnik odkształcenia $I_0 \leq 2,5$, przy wymaganej wartości $I_s < 1,0$.
- b) dla gruntów drobnoziarnistych o równomiernym uziarnieniu (pyłów, glin pylastych, glin zwięzłych, ilów) – wskaźnik odkształcenia $I_0 \leq 2,0$.
- c) dla gruntów różnoziarnistych (żwirów gliniastych, pospółek gliniastych, piasków gliniastych, glin piaszczystych, glin piaszczystych zwięzłych) – wskaźnik odkształcenia $I_0 \leq 3,0$.
- d) dla narzutów kamiennych, rumoszy – wskaźnik odkształcenia $I_0 \leq 4,0$.

Moduł wtórny podłoża $E_2 \geq 40$ MPa dla gruntów niespoistych i $E_2 \geq 30$ MPa dla gruntów spoistych.

Częstotliwość badań wskaźnika zagęszczenia I_s lub wtórnego modułu odkształcenia E_2 powinna wynosić 3 pomiary w przekroju poprzecznym co 300 m.

5.3.5. Formowanie nasypów

Każda warstwa gruntu jak najszybciej po jej rozłożeniu, powinna być zagęszczona z zastosowaniem sprzętu odpowiadającego dla danego rodzaju gruntu oraz występujących warunków. Kolejną warstwę gruntu można nakładać po stwierdzeniu uzyskania wymaganych parametrów już ułożonej warstwy.

Wykonawca proponuje typ sprzętu do zagęszczania nasypów w rejonie obiektów i uzyska akceptację Inspektora Nadzoru.

5.4. Zagęszczenie gruntu

5.4.1. Warunki ogólne zagęszczenia

Każda warstwa gruntu jak najszybciej po jej rozłożeniu, powinna być zagęszczona z zastosowaniem sprzętu odpowiadającego dla danego rodzaju gruntu oraz występujących warunków. Kolejną warstwę gruntu można nakładać po stwierdzeniu uzyskania wymaganych parametrów już ułożonej warstwy. Rozłożone warstwy gruntu należy zagęszczać od krawędzi nasypu w kierunku jego osi.

Wykonawca proponuje typ sprzętu do zagęszczania nasypów w rejonie obiektów i uzyska akceptację Inspektora Nadzoru.

5.4.2. Grubość warstwy

Grubość warstwy zagęszczanego gruntu oraz wybór sprzętu i liczba przejść sprzętu zagęszczającego, powinna być ustalona przez Wykonawcę doświadczalnie przed przystąpieniem do wykonywania nasypów. Poletko doświadczalne dla próbnego zagęszczenia gruntu powinno być wykonane na terenie oczyszczonym z gleby.

5.4.3. Wilgotność zagęszczanego gruntu

Wilgotność gruntu w czasie jego zagęszczania powinna być równa wilgotności optymalnej, oznaczonej na podstawie próby normalnej metodą wg PN-88/B-04481. Odchylenia od wilgotności optymalnej nie powinny przekraczać następujących wartości:

- w gruntach niespoistych $\pm 2\%$,
- w gruntach mało i średniospoistych - $+0\%$ - 2% .

Jeżeli wilgotność gruntu przeznaczonego do zagęszczenia jest większa od wilgotności optymalnej o wartość większą od podanych odchyleń, to grunt należy przesuszyć w sposób naturalny lub przez zastosowanie dodatku spoiw. Gdy wilgotność gruntu jest mniejsza, to zaleca się jej zwiększenie przez polewanie wodą. Sprawdzenie wilgotności gruntu należy przeprowadzić laboratoryjnie lub w terenie.

5.4.4. Wymagania dotyczące zagęszczenia

W zależności od uziarnienia stosowanych materiałów do wykonywania nasypów, zagęszczenie gruntów określane jest na podstawie:

- wskaźnika zagęszczenia I_s ,
- modułu odkształcania E_2 .

albo innej metody zaakceptowanej przez Inspektora Nadzoru, np. metoda belki Benkelmana.

Wskaźnik zagęszczenia I_s gruntów w nasypach określony wg normy BN-77/8931-12 lub metodą płyty VSS bądź inną metodą zaakceptowaną przez Inspektora Nadzoru powinien na całej szerokości korpusów nasypów spełniać wymagania podane w Tabeli 2. Wymagania odnośnie wartości I_s są zgodne z normą „Drogi samochodowe. Roboty ziemne PN-S-02205:1998”.

Tablica 2. Minimalne wartości wskaźnika zagęszczenia gruntu I_s , w nasypach.

Strefa nasypu	Minimalna wartość I_s dla:	
	Innych dróg	
	Kategoria ruchu KR1 – KR3	Kategoria ruchu KR3 – KR6
Górna warstwa o grubości 20 cm	1,00	1,00
Niżej leżące warstwy nasypu do głębokości od powierzchni robót ziemnych: - 2,0 m (droga ekspresowa) - 1,2 m (inne drogi)	--- 0,97	--- 1,00
Warstwy nasypu na głębokości od powierzchni robót ziemnych poniżej: - 2,0 m (droga ekspresowa) - 1,2 m (inne drogi)	--- 0,95	--- 0,97

Jako zastępcze kryterium oceny wymaganego zagęszczenia gruntów dla których trudne jest pomierzenie wskaźnika zagęszczenia, przyjmuje się wartość wskaźnika odkształcenia I_0 określonego zgodnie z normą PN-S-02205:1998.

Dla kontroli zagęszczenia na podstawie porównania pierwotnego i wtórnego modułu odkształcenia, określonych zgodnie z normą PN-S-02205, Załącznik B, wymagania są następujące:

- e) dla żwirów, pospółek, i piasków:
 - wskaźnik odkształcenia $I_0 \leq 2,2$, przy wymaganej wartości $I_s \geq 1,0$

-
- wskaźnik odkształcenia $I_0 \leq 2,5$, przy wymaganej wartości $I_s < 1,0$.
 - f) dla gruntów drobnoziarnistych o równomiernym uziarnieniu (pyłów, glin pylastych, glin zwięzłych, ilów) – wskaźnik odkształcenia $I_0 \leq 2,0$.
 - g) dla gruntów różnoziarnistych (żwirów gliniastych, pospółek gliniastych, piasków gliniastych, glin piaszczystych, glin piaszczystych zwięzłych) – wskaźnik odkształcenia $I_0 \leq 3,0$.
 - h) dla narzutów kamiennych, rumoszy – wskaźnik odkształcenia $I_0 \leq 4,0$.

Moduł wtórny na powierzchni górnej warstwy korpusu robót ziemnych w nasypie $E_2 \geq 60$ MPa.

Jeżeli badania kontrolne wykazą, że zagęszczenie warstwy nie jest wystarczające, to Wykonawca powinien spulchnić warstwę, doprowadzić grunt do wilgotności optymalnej i powtórnie zagęścić. Jeżeli powtórne zagęszczenie nie spowoduje uzyskania wymaganego wskaźnika zagęszczenia, Wykonawca powinien usunąć warstwę i wbudować nowy materiał, o ile Inspektor Nadzoru nie zezwoli na ponowne próby prawidłowego zagęszczenia warstwy.

Na skarpach powierzchniowa warstwa gruntu grubości 20 cm powinna mieć wskaźnik zagęszczenia $I_s \geq 0,95$.

Wskaźnik zagęszczenia I_s oraz wtórny moduł odkształcenia E_2 można określić również za pomocą płyty dynamicznej (ugięciomierza dynamicznego z płytą o średnicy 300 mm). Stosowanie płyty dynamicznej dopuszcza się wyłącznie dla gruntów niespoistych oraz **materiału jednorodnego**, badanie należy przeprowadzić w oparciu o instrukcję IBDiM „Badanie i ustalenie zależności korelacyjnych dla oceny stanu zagęszczenia i nośności gruntów niespoistych płytą dynamiczną. Warszawa 2005” lub ZTVE-StB 94. Dopuszcza się wykonanie własnych korelacji do innych badań zagęszczenia dopuszczonych polskimi normatywnymi tzn. I_s wg BN-77/8931-12 lub I_0 wg PN-S-02205:1998 pod warunkiem opracowania programu przeprowadzenia porównań korelacyjnych dla danego, jednorodnego materiału oraz za zgodą Inspektora Nadzoru.

5.5. Dokładność wykonywania nasypów

Przy wykonywaniu nasypów obowiązują następujące wymagania:

- docelowa szerokość nasypu nie może różnić się od szerokości wymaganej o więcej niż ± 10 cm a krawędzie korony nie powinny różnić się od poziomu pokazanego w Dokumentacji Projektowej,
- rzędne robót ziemnych w stosunku do wymaganych nie mogą przekraczać $+1$ cm i -3 cm,
- pochylenie poprzeczne górnej powierzchni nasypu z tolerancją $\pm 1\%$,
- pochylenia skarp nasypów nie mogą różnić się od wymaganych o więcej niż $\pm 10\%$ ich wartości wyrażonej tangensem kąta,
- wybrzuszenia i wklęsnięcia skarpy nie mogą być większe niż 10 cm przy pomiarze łąką 3 m,
- spadek podłużny powierzchni korpusu ziemnego lub dna rowu, sprawdzony przez pomiar niwelatorem rzędnych wysokościowych, nie może dawać różnic, w stosunku do rzędnych wymaganych, większych niż -3 cm lub $+1$ cm.

6. KONTROLA JAKOŚCI ROBÓT

6.1. Ogólne zasady kontroli jakości robót

Zasady ogólne kontroli jakości robót podano w STWiORB DM.00.00.00 pkt 6 "Wymagania ogólne".

6.2. Sprawdzenie jakości wykonania nasypów

6.2.1. Rodzaje badań i pomiarów

Sprawdzenie jakości wykonania nasypów polega na kontrolowaniu zgodności z wymaganiami określonymi w pkt 2.3 oraz 5.3 niniejszych STWiORB i w Dokumentacji Projektowej.

Szczególną uwagę należy zwrócić na:

- a) badania przydatności gruntów do budowy nasypów,
-

-
- b) badania prawidłowości wykonania poszczególnych warstw nasypu,
 - c) badania zagęszczenia nasypu,
 - d) pomiary kształtu nasypu,
 - e) odwodnienie nasypu.

6.2.2. Badania przydatności gruntów do budowy nasypów

Badania przydatności gruntów do budowy nasypu powinny być przeprowadzone na próbkach pobranych z każdej partii przeznaczonej do wbudowania w korpus ziemny, pochodzącej z nowego źródła, jednak nie rzadziej niż jeden raz na 3000 m³. W każdym badaniu należy określić następujące właściwości:

- skład granulometryczny, wg PN-B-04481:1988,
- zawartość części organicznych, wg PN-B-04481:1988,
- wilgotność naturalną, wg PN-B-04481:1988,
- wilgotność optymalną i maksymalną gęstość objętościową szkieletu gruntowego, wg PN-B-04481:1988,
- granicę płynności, wg PN-B-04481:1988,
- kapilarność bierną, wg PN-B-04493:1960,
- wskaźnik piaskowy, wg PN-EN 933-8

6.2.3. Badania kontrolne prawidłowości wykonania poszczególnych warstw nasypu

Badania kontrolne prawidłowości wykonania poszczególnych warstw nasypu polegają na sprawdzeniu:

- a) prawidłowości rozmieszczenia gruntów o różnych właściwościach w nasypie,
- b) odwodnienia każdej warstwy,
- c) grubości każdej warstwy i jej wilgotności przy zagęszczaniu; badania należy przeprowadzić nie rzadziej niż jeden raz na 500 m² warstwy,
- d) nadania spadków warstwom z gruntów spoistych według pkt. 5.6,
- e) przestrzegania ograniczeń określonych w pkt. 5.4.3, 5.4.4 i 5.5.3, dotyczących wbudowania gruntów w okresie deszczów i mrozów.

6.2.4. Sprawdzenie zagęszczenia nasypu oraz podłoża nasypu

Sprawdzenie zagęszczenia nasypu oraz podłoża nasypu polega na skontrolowaniu zgodności wartości wskaźnika zagęszczenia I_s lub stosunku modułów odkształcenia z wartościami określonymi w pkt 5.5.4. Do bieżącej kontroli zagęszczenia dopuszcza się aparaty izotopowe.

Oznaczenie wskaźnika zagęszczenia I_s powinno być przeprowadzone według normy BN-77/8931-12, oznaczenie modułów odkształcenia według normy PN-S-02205:1998.

Zagęszczenie każdej warstwy należy kontrolować nie rzadziej niż:

- jeden raz w trzech punktach na 2000 m² warstwy, w przypadku określenia wartości I_s ,
- jeden raz w trzech punktach na 4000 m² warstwy w przypadku określenia pierwotnego i wtórnego modułu odkształcenia.

Wyniki kontroli zagęszczenia robót Wykonawca powinien wpisywać do dokumentów laboratoryjnych. Prawidłowość zagęszczenia konkretnej warstwy nasypu lub podłoża pod nasypem powinna być potwierdzona przez Inspektora Nadzoru wpisem w dzienniku budowy.

6.2.5. Pomiary kształtu nasypu

Pomiary kształtu nasypu obejmują:

- kontrolę prawidłowości wykonania skarp,
- kontrolę szerokości i rzędnych oraz równości korony korpusu.

Sprawdzenie prawidłowości wykonania skarp polega na skontrolowaniu zgodności z wymaganiami dotyczącymi pochyłeń i dokładności wykonania skarp, określonymi w dokumentacji projektowej, STWiORB oraz w pkt 5.4 i 5.6 niniejszych STWiORB.

Sprawdzenie szerokości korony korpusu polega na porównaniu szerokości korony korpusu na poziomie wykonywanej warstwy nasypu z szerokością wynikającą z wymiarów geometrycznych korpusu, określonych w dokumentacji projektowej.

Powyższe sprawdzenia wykonuje się w odstępach co 200 m na prostych oraz w punktach głównych łuku, zaś co 100 m na łukach o $R \geq 100$ m co 50 m na łukach o $R < 100$ m oraz w miejscach, które budzą wątpliwości.

Pochylenie skarp nie może różnić się od pochylenia projektowanego o więcej niż 10% wartości pochylenia wyrażonego tangensem kąta.

Nierówności skarp, mierzone łatą 3-metrową, nie mogą przekraczać ± 10 cm.

Szerokość korpusu ziemnego nie może różnić się od szerokości projektowanej o więcej niż ± 10 cm.

Rzędne korony korpusu ziemnego nie mogą różnić się od rzędnych projektowanych o więcej niż -3 cm lub +1 cm.

Nierówności powierzchni korpusu ziemnego mierzone łatą 3-metrową, nie mogą przekraczać 3 cm.

6.3. Zasady postępowania z wadliwie wykonanymi robotami

Wszystkie materiały nie spełniające wymagań podanych w odpowiednich punktach STWiORB, zostaną odrzucone. Jeśli materiały nie spełniające wymagań zostaną wbudowane lub zastosowane, to na polecenie Inspektora Nadzoru Wykonawca wymieni je na właściwe, na własny koszt.

Wszystkie roboty, które wykazują większe odchylenia cech od określonych w punktach 5 i 6 STWiORB powinny być ponownie wykonane przez Wykonawcę na jego koszt.

Na pisemne wystąpienie Wykonawcy, Inspektor Nadzoru może uznać wadę za nie mającą zasadniczego wpływu na cechy eksploatacyjne drogi i ustali zakres i wielkość potrąceń za obniżoną jakość.

7. OBMIAR ROBÓT

7.1. Ogólne zasady obmiaru robót

Ogólne zasady obmiaru robót podano w STWiORB DM.M.00.00.00 pkt 7 „Wymagania ogólne”.

7.2. Jednostka obmiarowa

Jednostką obmiarową jest metr sześcienny (m^3) wykonania nasypów z gruntów z wykopu.

Objętość nasypów będzie ustalona w metrach sześciennych na podstawie obliczeń z przekrojów poprzecznych, w oparciu o poziom gruntu rodzimego po usunięciu humusu, ew. zabudowaniu „materaca” lub poziom gruntu po usunięciu warstw gruntów nieprzydatnych.

8. ODBIÓR ROBÓT

8.1. Ogólne zasady odbioru robót

Ogólne zasady odbioru robót podano w STWiORB DM.M.00.00.00 pkt 8 „Wymagania ogólne”.

W przypadku niezgodności, choć jednego elementu robót z wymaganiami, roboty uznaje się za niezgodne z Dokumentacją Projektową i Wykonawca zobowiązany jest do ich poprawy na własny koszt.

9. PODSTAWA PŁATNOŚCI

9.1. Ogólne ustalenia dotyczące podstawy płatności

Ogólne ustalenia dotyczące podstawy płatności podano w STWiORB DM.M.00.00.00 pkt 9 „Wymagania ogólne”.

9.2. Cena ryczałtowa obejmuje

Cena ryczałtowa wykonania jednego metra sześciennego (m^3) nasypów z gruntu pozyskanego z wykopu obejmuje:

- koszt zastosowania materiałów pomocniczych koniecznych do prawidłowego wykonania robót lub wynikających z przyjętej technologii robót;
 - koszt zapewnienia niezbędnych czynników produkcji
-

-
- prace pomiarowe,
 - oznakowanie robót,
 - zapewnienie bezpieczeństwa prowadzonych robót,
 - odwodnienie terenu robót,
 - osuszenie mechaniczne lub chemiczne,
 - wbudowanie dostarczonego gruntu z wykopów w nasyp z osuszeniem mechanicznym lub chemicznym,
 - wbudowanie dostarczonego gruntu z wykopów ulepszanego w nasyp wg STWiORB D.02.03.01,
 - profilowanie powierzchni nasypu, rowów i skarp,
 - zagęszczenie gruntu,
 - koszt utrzymania czystości na drogach w związku z transportem gruntu i stanowiska do mycia kół pojazdu wyjeżdżających na drogi publiczne
 - przeprowadzenie pomiarów i badań laboratoryjnych wymaganych w STWiORB.
 - uporządkowanie miejsca robót,
 - inne roboty składające się na kompletne wykonanie zakresu robót przewidzianego w STWiORB

10. PRZEPISY ZWIĄZANE

10.1. Normy

PN-88/B-04481	Grunty budowlane. Badania próbek gruntu.
PN-S-96011:1998	Drogi samochodowe. Stabilizacja gruntów wapnem do celów drogowych.
PN-S-02205:1998	Drogi samochodowe. Roboty ziemne. Wymagania i badania.
BN-77/8931-12	Oznaczanie wskaźnika zagęszczenia gruntu.
PN-EN 933-8:2012	Badania geometryczne właściwości kruszyw. Część 8: Ocena zawartości drobnych cząstek. Badania wskaźnika piaskowego.
PN-ENISO14688-1	Badania geotechniczne. Oznaczenie i i klasyfikowanie gruntów. Część 1: Oznaczenie i opis.
PN-ENISO14688-2	Badania geotechniczne. Oznaczenie i i klasyfikowanie gruntów. Część 2: Zasady klasyfikowania.
PN-EN 1997-2	Eurokod 7. Projektowanie geotechniczne. Część 2: Rozpoznanie i badanie podłoża gruntowego.

10.2. Inne dokumenty

Nie występują.

D.03.02.01 KANALIZACJA DESZCZOWA

1. WSTĘP

1.1. Przedmiot Warunków Wykonania i Odbioru Robót Budowlanych (STWiORB)

Przedmiotem niniejszej STWiORB są wymagania szczegółowe dotyczące wykonania i odbioru Robót związanych z wykonania kanalizacji deszczowej w ramach zadania opisanego w punkcie 1.1. STWiORB DM.00.00.00.

1.2. Zakres stosowania STWiORB

Niniejsze Specyfikacje Techniczne Wykonywania i Odbioru Robót Budowlanych (STWiORB) mają zastosowanie jako dokument obowiązujący przy wykonywaniu robót w ramach realizacji zadań wymienionych w punkcie 1.1. STWiORB DM.00.00.00.

1.3. Zakres robót objętych STWiORB.

Ustalenia zawarte w niniejszej specyfikacji dotyczą zasad prowadzenia robót związanych z wykonaniem kanalizacji deszczowej w skład, której wchodzi:

- wykonanie przykanalików z rur PP DN200,
- wykonanie kanałów z rur PP/PEHD DN 300-800,
- wykonanie studni kanalizacyjnych przelotowych betonowych DN1000, DN1500, DN2000 z włazem żeliwnym,
- wykonanie studni betonowych wpadowych DN1500 z osadnikiem zewnętrznym,
- wykonanie studzienek ściekowych z wpustami żeliwnymi ulicznymi,
- wykonanie wylotów z kanalizacji deszczowej

1.4. Określenia podstawowe.

Kanalizacja.

Kanalizacja deszczowa - sieć kanalizacyjna zewnętrzna przeznaczona do odprowadzenia wód opadowych.

Kanały.

1.4.2.1. Kanał - liniowa budowla przeznaczona do grawitacyjnego odprowadzania ścieków.

1.4.2.2. Kanał deszczowy - kanał przeznaczony do odprowadzania wód opadowych.

1.4.2.3. Przykanalik - kanał przeznaczony do połączenia wpustu deszczowego z siecią kanalizacji deszczowej.

1.4.2.4. Kanał zbiorczy - kanał przeznaczony do zbierania wód, z co najmniej dwóch kanałów bocznych.

1.4.2.5. Kolektor główny - kanał przeznaczony do zbierania wód z kanałów oraz kanałów zbiorczych i odprowadzenia ich do odbiornika.

1.4.2.6. Kanał nieprzelazowy - kanał zamknięty o wysokości wewnętrznej mniejszej niż 1,0 m.

1.4.2.7. Kanał przelazowy - kanał zamknięty o wysokości wew. równej lub większej niż 1,0 m.

Urządzenia (elementy) uzbrojenia sieci.

1.4.3.1. Studzienka kanalizacyjna - studzienka rewizyjna - na kanale nieprzelazowym przeznaczona do kontroli i prawidłowej eksploatacji kanałów.

1.4.3.2. Studzienka przelotowa - studzienka kanalizacyjna zlokalizowana na załamaniach osi kanału w planie, na załamaniach spadku kanału oraz na odcinkach prostych.

1.4.3.3. Studzienka połączeniowa - studzienka kanalizacyjna przeznaczona do łączenia, co najmniej dwóch kanałów dopływowych w jeden kanał odpływowy.

1.4.3.4. Studzienka kaskadowa (spadowa) - studzienka kanalizacyjna mająca dodatkowy przewód pionowy umożliwiający wytrącenie nadmiaru energii wód, spływających z wyżej położonego kanału dopływowego do niżej położonego kanału odpływowego.

1.4.3.5. Wylot kanalizacji - element na końcu kanału odprowadzającego wody do odbiornika.

1.4.3.6. Wpust deszczowy - urządzenie do odbioru ścieków opadowych, spływających do kanału z utwardzonych powierzchni terenu.

Elementy studzienek i komór.

1.4.4.1. Komora robocza - zasadnicza część studzienki lub komory przeznaczona do czynności eksploatacyjnych. Wysokość komory roboczej jest to odległość pomiędzy rzędną dolnej powierzchni płyty lub innego elementu przykrycia studzienki lub komory, a rzędną spoczniaka.

1.4.4.2. Komin włazowy - szyb połączeniowy komory roboczej z powierzchnią ziemi, przeznaczony do zejścia obsługi do komory roboczej.

1.4.4.3. Płyta przykrycia studzienki lub komory - płyta przykrywająca komorę roboczą.

1.4.4.4. Właz kanałowy - element żeliwny przeznaczony do przykrycia podziemnych studzienek rewizyjnych lub komór kanalizacyjnych, umożliwiający dostęp do urządzeń kanalizacyjnych.

1.4.4.5. Kinet - wyprofilowany rowek w dnie studzienki, przeznaczony do przepływu w nim wód.

1.4.4.6. Spocznik - element dna studzienki lub komory kanalizacyjnej pomiędzy kinetą a ścianą komory roboczej.

1.4.4.7. Studnia osadnikowo-włotowa – urządzenie do wprowadzenia wód z rowów do kanału (studnie prefabrykowane, kwadratowe i prostokątne).

1.4.4.8. Osadniki piaskowe- urządzenia związane z podczyszczeniem wód deszczowych, służące do wydzielenia z nich zanieczyszczeń łatwoopadających.

1.4.4.9. Separatory - urządzenia związane z podczyszczeniem wód deszczowych, przeznaczone są do oddzielenia cieczy lekkich (oleje, benzyny itp.).

1.4.4.10. Narzut kamienny na zaprawie cementowej – kamień polny lub łamany o grubości 20÷30 cm przeznaczony do robót wodno-melioracyjnych, ułożony na warstwie o grubości 10 cm z piasku wymieszanego na sucho z cementem, z zalaniem styków zaprawą.

1.4.4.11. Pozostałe określenia podstawowe są zgodne z obowiązującymi, odpowiednimi polskimi normami i z definicjami podanymi w STWIORB DM.M-03.00.00 „Określenia podstawowe” pkt. 1.4.

1.5. Ogólne wymagania dotyczące robót.

Ogólne wymagania dotyczące robót podano w STWIORB DM.M-00.00.00 "Wymagania ogólne" pkt. 1.5.

2. MATERIAŁY

2.1. Ogólne wymagania dotyczące materiałów.

Ogólne wymagania dotyczące materiałów, ich pozyskiwania i składowania podano w STWIORB DM.M-00.00.00 "Wymagania ogólne" pkt. 2.

2.2. Rury kanalizacyjne.

2.2.1. Przykanaliki z rur PP DN200, min. SN8, łączone na uszczelki gumowe

2.2.2. Rurociągi z rur PP DN 300 - 800, min. SN8, łączone na uszczelki gumowe.

2.3. Studzienki kanalizacyjne z kręgów betonowych

a) Kręgi betonowe

Studzienki kanalizacyjne przelotowe okrągłe z dnem monolitycznym, z płytą przykrywczą, włazem żeliwnym, z klamrami złączowymi.

Komora robocza studzienki wykonana z kręgów betonowych lub żelbetowych odpowiadających wymaganiom BN-86/8971-08 z betonu hydrotechnicznego C 35/45 wg PN-EN 206-1.

b) Dno studzienki.

Dno studzienki - monolit z betonu hydrotechnicznego C35/45 wg PN-EN 206-1; W-8, F150 odpowiadającego wymaganiom PN-B-06250.

c) Włazy kanałowe.

Włazy kanałowe należy wykonywać, jako włazy żeliwne odpowiadające wymaganiom PN-EN 124: 2000.

d) Stopnie złazowe.

Stopnie złazowe żeliwne odpowiadające wymaganiom PN-EN 13101:2005.

e) Podsypka

Podsypka może być wykonana z piasku lub żwiru. Użyty materiał na podsypkę powinien odpowiadać wymaganiom stosownych norm PN-B-06712, PN-B-11111, PN-B-11112.

2.4. Studzienki ściekowe

Studzienki ściekowe uliczne z kręgów betonowych z kratą żeliwną (kraty ściekowe uliczne), na ławie z betonu zgodnie z częścią opisowo – rysunkową Projektu Wykonawczego

2.4.1 Wpusty uliczne żeliwne.

Wpusty uliczne żeliwne przejazdowe, powinny odpowiadać wymaganiom PN-EN 124: 2000.

2.4.2. Pierścienie żelbetowe prefabrykowane.

Pierścienie żelbetowe prefabrykowane powinny być wykonane z betonu wibrowanego klasy min. C 12/15 wg PN-EN 206-1 (klasy B20 wg PN-B-06250) zbrojonego stalą StOS.

2.5. Ławy i kruszywo na podsypkę.

Ławy powinny posiadać grubość zgodną z dokumentacją projektową i być wykonane z betonu klasy min. C 12/15 wg PN-EN 206-1. Podsypka może być wykonana z pospółki. Użyty materiał na podsypkę powinien odpowiadać wymaganiom stosownych norm, np. PN-B-06712, PN-EN 13043, PN-EN 12620.

2.6. Beton.

Należy stosować beton o nasiąkliwości 6%.

2.7. Zaprawa cementowa.

Zaprawa cementowa powinna odpowiadać wymaganiom PN-B-14501

2.8. Składowanie materiałów.**2.8.1. Rury kanałowe.**

Rury można składować na otwartej przestrzeni, układając je w pozycji leżącej jedno lub wielowarstwowo. Powierzchnia składowania powinna być utwardzona i zabezpieczona przed gromadzeniem się wód opadowych.

W przypadku składowania poziomego pierwszą warstwę rur należy ułożyć na podkładach drewnianych. Wykonawca jest zobowiązany układać rury według poszczególnych grup, wielkości i gatunków w sposób zapewniający stateczność oraz umożliwiający dostęp do poszczególnych stosów lub pojedynczych rur.

Przy składowaniu wyrobów w pozycji poziomej wysokość składowania nie powinna przekraczać 1,8m. Składowanie powinno umożliwiać dostęp do poszczególnych stosów wyrobów lub pojedynczych kręgów.

2.8.2. Włazy kanałowe i stopnie.

Włazy kanałowe i stopnie powinny być składowane z dala od substancji działających korodujących. Włazy powinny być posegregowane wg klas. Powierzchnia składowania powinna być utwardzona i odwodniona.

2.8.3. Wpusty żeliwne.

Skrzynki lub ramki wpustów mogą być składowane na otwartej przestrzeni, na paletach w stosach o wysokości maksimum 1,5m.

2.8.4. Kruszywo.

Kruszywo należy składować na utwardzonym i odwodnionym podłożu w sposób zabezpieczający je przed zanieczyszczeniem i zmieszaniem z innymi rodzajami i frakcjami kruszyw.

3. SPRZĘT

3.1. Ogólne wymagania dotyczące sprzętu.

Ogólne wymagania dotyczące sprzętu podano w STWIORB DM.M-00.00.00 "Wymagania ogólne" pkt.3.

Sprzęt do wykonania kanalizacji deszczowej.

Wykonawca przystępujący do wykonania kanalizacji deszczowej powinien wykazać się możliwością korzystania z następującego sprzętu:

- ciągnik kołowy
- koparka gąsienicowa
- przyczepa skrzyniowa
- samochód dostawczy
- samochód samowyładowczy
- samochód skrzyniowy
- spycharka gąsienicowa
- żuraw samojezdny kołowy
- piła tarczowa
- rozkładarka mas bitumicznych
- równiarka samojezdna
- sprężarka powietrza elektryczna
- sprężarka przewoźna spalinowa
- ubijak spalinowy
- walec statyczny
- walec wibracyjny
- wibrator powierzchniowy
- wyciąg
- zagęszczarka wibracyjna
- betoniarka

4. TRANSPORT

4.1. Ogólne wymagania dotyczące transportu.

Ogólne wymagania dotyczące transportu podano w STWIORB DM.M-00.00.00. "Wymagania ogólne" pkt 4.

4.2. Transport rur kanałowych.

Rury, zarówno z tworzyw sztucznych, mogą być przewożone dowolnymi środkami transportu w sposób zabezpieczający je przed uszkodzeniem lub zniszczeniem.

Wykonawca zapewni przewóz rur w pozycji poziomej wzdłuż środka transportu. Wykonawca zabezpieczy wyroby przewożone w pozycji poziomej przed przesuwaniem i przetaczaniem pod wpływem sił bezwładności występujących w czasie ruchu pojazdów.

Przy wielowarstwowym układaniu rur górna warstwa nie może przewyższać ścian środka transportu o więcej niż 1/3 średnicy zewnętrznej wyrobu (rury kamionkowe nie wyżej niż 2m). Pierwszą warstwę

rur kielichowych należy układać na podkładach drewnianych, zaś poszczególne warstwy w miejscach stykania się wyrobów należy przekładać materiałem wyściółkowym (o grubości warstwy od 2 do 4 cm po ugnieceniu).

4.3. Transport kręgów

Transport kręgów powinien odbywać się samochodami w pozycji wbudowania lub prostopadle do pozycji wbudowania.

Dla zabezpieczenia przed uszkodzeniem przewożonych elementów, Wykonawca dokona ich usztywnienia przez zastosowanie przekładek, rozporów i klinów z drewna, gumy lub innych odpowiednich materiałów.

Podnoszenie i opuszczanie kręgów o średnicach 1,0 m i 2,0 m należy wykonywać za pomocą minimum trzech lin zawiesia rozmieszczonych równomiernie na obwodzie prefabrykatu.

4.4. Transport włazów kanałowych.

Włazy kanałowe mogą być transportowane dowolnymi środkami transportu w sposób zabezpieczony przed przemieszczaniem i uszkodzeniem.

Włazy typu ciężkiego mogą być przewożone luzem, natomiast typu lekkiego należy układać na paletach po 10 szt. i łączyć taśmą stalową.

4.5. Transport wpustów żeliwnych.

Skrzynki lub ramki wpustów mogą być przewożone dowolnymi środkami transportu w sposób zabezpieczony przed przesuwaniami się podczas transportu.

4.6. Transport mieszanki betonowej.

Do przewozu mieszanki betonowej Wykonawca zapewni takie środki transportowe, które nie spowodują segregacji składników, zmiany składu mieszanki, zanieczyszczenia mieszanki i obniżenia temperatury przekraczającej granicę określoną w wymaganiach technologicznych.

4.7. Transport kruszyw.

Kruszywa mogą być przewożone dowolnymi środkami transportu, w sposób zabezpieczający je przed zanieczyszczeniem i nadmiernym zawilgoceniem.

4.8. Transport cementu i jego przechowywanie.

Transport cementu i przechowywanie powinny być zgodne z BN-88/6731-08.

4.9 Transport studni prefabrykowanych

Transport wg. dostawcy urządzenia.

5. WYKONANIE ROBÓT

5.1. Ogólne zasady wykonania robót.

Ogólne zasady wykonania robót podano w STWIORB DM.M-00.00.00 "Wymagania ogólne" pkt. 5.

5.2. Roboty przygotowawcze.

Przed przystąpieniem do robót Wykonawca dokona ich wytyczenia i trwale oznaczy je w terenie za pomocą kołków osiowych, kołków świadków i kołków krawędziowych.

W przypadku niedostatecznej ilości reperów stałych, Wykonawca wbuduje repery tymczasowe (z rzędnymi sprawdzonymi przez służby geodezyjne), a szkice sytuacyjne reperów i ich rzędne przekaże Inspektorowi Nadzoru.

Drogi technologiczne przy budowie kan. deszczowej ma opracować Wykonawca tych robót.

Przed przystąpieniem do robót należy odtworzyć w terenie przebieg i posadowienie istniejącego uzbrojenia podziemnego.

5.3. Roboty ziemne.

Wykop pod budowę kanalizacji deszczowej należy wykonać ręcznie lub mechanicznie zgodnie z dokumentacją projektową oraz STWIORB DM.02.00.00. „Roboty ziemne”

Wykopy należy wykonać, jako wykopy otwarte obudowane.

Metody wykonania robót - wykopu (ręcznie lub mechanicznie) powinny być dostosowane do głębokości wykopu, danych geotechnicznych oraz posiadanego sprzętu mechanicznego.

Szerokość wykopu uwarunkowana jest zewnętrznymi wymiarami kanału, do których dodaje się obustronnie 0,4m jako zapas potrzebny na deskowanie ścian i uszczelnienie styków. Deskowanie ścian należy prowadzić w miarę jego głębienia. Wydobyty grunt z wykopu powinien być wywieziony przez Wykonawcę na odkład (przeznaczony do ponownego wbudowania) lub wywieziony na plac składowania (materiał nieprzydatny).

Dno wykopu powinno być równe i wykonane ze spadkiem ustalonym w dokumentacji projektowej, przy czym dno wykopu Wykonawca wykona na poziomie wyższym od rzędnej projektowanej o 0,20m.

Zdjęcie pozostawionej warstwy 0,20m gruntu powinno być wykonane bezpośrednio przed ułożeniem przewodów rurowych. Zdjęcie tej warstwy Wykonawca wykona ręcznie lub w sposób uzgodniony z Inspektorem Nadzoru. Roboty odpowiednio zsynchronizować z robotami drogowymi.

5.4. Przygotowanie podłoża.

W gruntach suchych piaszczystych, żwirowo-piaszczystych i piaszczysto-gliniastych podłożem jest grunt naturalny o nienaruszonej strukturze dna wykopu.

W gruntach nawodnionych (odwadnianych w trakcie robót) podłoże należy wykonać z warstwy piasku lub żwiru z piaskiem o grubości do 20cm łącznie z ułożonymi sączkami odwadniającymi. Dla przewodów o średnicy powyżej 0,50m, na warstwie odwadniającej należy wykonać fundament betonowy, zgodnie z dokumentacją projektową. Zagęszczenie podłoża Proctor 0,95.

Dla rurociągów zastosowano podsypki piaskowe. Parametry według rozwiązań projektowych i danych producenta rur.

5.5. Roboty montażowe.

Najmniejsze spadki kanałów powinny zapewnić dopuszczalne minimalne prędkości przepływu, tj. od 0,6 do 0,8 m/s zgodne z dokumentacją projektową

Największe dopuszczalne spadki wynikają z ograniczenia maksymalnych prędkości przepływu.

Głębokość posadowienia powinna być zgodna z dokumentacją projektową przy uwzględnieniu normy PN-B/10735 oraz PN-B-03020:1981.

5.5.1. Rury z tworzyw sztucznych.

Rurociągi wykonywać zgodnie z instrukcją Producenta i Dokumentacją projektową. Przy wykonywaniu kanałów należy przestrzegać następujących zasad: trasa rurociągu powinna być prosta, bez załamań w planie i pionie.

5.5.2. Przykanaliki.

Jeżeli dokumentacja projektowa nie stanowi inaczej to przy wykonywaniu przykanalików należy przestrzegać następujących zasad:

- trasa przykanalika powinna być prosta, bez załamań w planie i pionie (z wyjątkiem łuków dla podłączenia do wpustu bocznego w kanale lub do syfonu przy podłączeniach do kanału ogólnospławnego),
 - - minimalny przekrój przewodu przykanalika powinien wynosić 0,20 m,
 - długość przykanalika od studzienki ściekowej (wpustu ulicznego) do kanału lub studzienki rewizyjnej połączeniowej nie powinna przekraczać 24 m,
 - włączenie przykanalika do kanału może być wykonane za pośrednictwem studzienki rewizyjnej, studzienki krytej (tzw. ślepej) lub wpustu bocznego,
-

- spadki przykanalików powinny wynosić od min. 20 ‰ do max. 400 ‰ z tym, że przy spadkach większych od 250 ‰ należy stosować rury żeliwne,
- kierunek trasy przykanalika powinien być zgodny z kierunkiem spadku kanału zbiorczego,
- włączenie przykanalika do kanału powinno być wykonane pod kątem min. 45°, max. 90° (optymalnym 60°),
- włączenie przykanalika do kanału poprzez studzienkę połączeniową należy dokonywać tak, aby wysokość spadku przykanalika nad podłogą studzienki wynosiła max. 50,0 cm.
W przypadku konieczności włączenia przykanalika na wysokości większej należy stosować przepady (kaskady) umieszczone na zewnątrz poza ścianką studzienki,
- włączenia przykanalików z dwóch stron do kanału zbiorczego poprzez wpusty boczne powinny być usytuowane w odległości min. 1,0 m od siebie.

5.5.3. Studzienki kanalizacyjne z kręgów betonowych

Należy przestrzegać następujących zasad: Najmniejsze wymiary studzienek rewizyjnych kołowych powinny być zgodne ze średnicami określonymi w tablicy 1.

Tablica 1. Najmniejsze wymiary studzienek rewizyjnych kołowych

Średnica przewodu odprowadzającego (m)	Minimalna średnica studzienki rewizyjnej kołowej (m)		
	przelotowej	połączeniowej	spadowej-kaskadowej
0,20	1,00	1,00	1,20
0,25			
0,30			
0,40		1,20	
0,50	1,40		1,40
0,60		1,50	1,50
0,80	1,50		1,80
1,00	1,80	2,00	

Jeżeli dokumentacja projektowa nie stanowi inaczej, to przy wykonywaniu studzienek kanalizacyjnych należy przestrzegać następujących zasad:

- studzienki przelotowe powinny być lokalizowane na odcinkach prostych kanałów w odpowiednich odległościach (max. 50 m przy średnicach kanału do 0,50m i 70 m przy średnicach powyżej 0,50 m) lub na zmianie kierunku kanału,
- studzienki połączeniowe powinny być lokalizowane na połączeniu jednego lub dwóch kanałów bocznych,
- wszystkie kanały w studzienkach należy łączyć oś w oś (w studzienkach krytych),
- studzienki należy wykonywać na uprzednio wzmocnionym (warstwą piasku lub żwiru) dnie wykopu i przygotowanym fundamencie betonowym,
- studzienki wykonywać należy zasadniczo w wykopie szerokoprzestrzennym. Natomiast w trudnych warunkach gruntowych (przy występowaniu wody gruntowej, kurzawki itp.) w wykopie wzmocnionym,

-
- w przypadku gdy różnica rzędnych dna kanałów w studzienie przekracza 0,50 m należy stosować studzienki spadowe-kaskadowe,
 - studzienki kaskadowe zlokalizowane na kanałach o średnicy powyżej 0,40 m powinny mieć przelew o kształcie i wymiarach uzasadnionych obliczeniami hydraulicznymi.

Natomiast studzienki zlokalizowane na kanałach o średnicy do 0,40 m włącznie powinny mieć spad w postaci rury pionowej usytuowanej na zewnątrz studzienki. Różnica poziomów przy tym rozwiązaniu nie powinna przekraczać 4,0 m.

Sposób wykonania studzienek (przelotowych, połączeniowych i kaskadowych) przedstawiony jest w Katalogu budownictwa oznaczonego symbolem KB-4.12.1 (7, 6, 8), a ponadto w „Katalogu powtarzalnych elementów drogowych” opracowanym przez „Transprojekt” Warszaw.

Studzienki rewizyjne składają się z następujących części:

- komory roboczej,
- komina włączowego,
- dna studzienki,
- wjazdu kanałowego,
- stopni zjazdowych.

Komora robocza powinna mieć wysokość minimum 2,0 m. W przypadku studzienek płytkich (kiedy głębokość ułożenia kanału oraz warunki ukształtowania terenu nie pozwalają zapewnić ww. wysokości) dopuszcza się wysokość komory roboczej mniejszą niż 2,0 m.

Przejścia rur kanalizacyjnych przez ściany komory należy obudować i uszczelnić materiałem plastycznym lub elastomerowym ustalonym w dokumentacji projektowej.

Komin włączowy powinien być wykonany z kręgów betonowych lub żelbetowych o średnicy 0,80 m wg BN-86/8971-08 [19]. Posadowienie komina należy wykonać na płycie żelbetowej przejściowej (lub rzadziej na kręgu stożkowym) w takim miejscu, aby pokrywa wjazdu znajdowała się nad spoczynkiem o największej powierzchni.

Studzienki płytkie mogą być wykonane bez kominów włączowych, wówczas bezpośrednio na komorze roboczej należy umieścić płytę pokrywową, a na niej skrzynkę włączową wg PN-EN 124

Dno studzienki należy wykonać na mokro w formie płyty dennej z wyprofilowaną kinetą.

Kineta w dolnej części (do wysokości równej połowie średnicy kanału) powinna mieć przekrój zgodny z przekrojem kanału, a powyżej przedłużony pionowymi ściankami do poziomu maksymalnego napełnienia kanału. Przy zmianie kierunku trasy kanału kineta powinna mieć kształt łuku stycznego do kierunku kanału, natomiast w przypadku zmiany średnicy kanału powinna ona stanowić przejście z jednego wymiaru w drugi. Dno studzienki powinno mieć spadek, co najmniej 3 ‰ w kierunku kinety.

Studzienki usytuowane w korpusach drogi (lub innych miejscach narażonych na obciążenia dynamiczne) powinny mieć wjazd typu ciężkiego wg PN-EN 124. W innych przypadkach można stosować wjazdy typu lekkiego wg PN-EN 124.

Poziom wjazd w powierzchni utwardzonej powinien być z nią równy, natomiast w trawnikach i zieleńcach górna krawędź wjazdu powinna znajdować się na wysokości min. 8 cm ponad poziomem terenu.

W ścianie komory roboczej oraz komina włączowego należy zamontować mijankowo stopnie zjazdowe w dwóch rzędach, w odległościach pionowych 0,30m i w odległości poziomej osi stopni 0,30 m.

5.5.4. Studzienki ściekowe.

Studzienki ściekowe, przeznaczone do odprowadzania wód opadowych z jezdni dróg, placów, chodników itd. powinny być z wpustem ulicznym żeliwnym.

Krata ściekowa wpustu powinna być usytuowana 2 cm poniżej krawędzi jezdni. Lokalizacja studzienek wynika z rozwiązania drogowego.

Liczba studzienek ściekowych i ich rozmieszczenie uzależnione jest przede wszystkim od wielkości odwadnianej powierzchni jezdni i jej spadku podłużnego. Należy przyjmować, że na jedną studzienkę powinno przypadać od 800 do 1000 m² nawierzchni szczelnej.

Rozstaw wpustów przy pochyleniu podłużnym ścieku do 3‰ powinien wynosić od 40 do 50 m; od 3 do 5‰ powinien wynosić od 50 do 70 m; od 5 do 10‰ - od 70 do 100 m.

Wpusty uliczne na skrzyżowaniach ulic należy rozmieszczać przy krawężnikach prostych w odległości minimum 2,0 m od zakończenia łuku krawężnika.

Przy umieszczeniu kratek ściekowych bezpośrednio w nawierzchni, wierzch kraty powinien znajdować się 0,5 cm poniżej poziomu warstwy ścieralnej.

Każdy wpust powinien być podłączony do kanału za pośrednictwem studzienki rewizyjnej połączeniowej, studzienki krytej (tzw. ślepej) lub wyjątkowo za pomocą wpustu bocznego.

Wpustów deszczowych nie należy sprzągać. Gdy zachodzi konieczność zwiększenia powierzchni spływu, dopuszcza się w wyjątkowych przypadkach stosowanie wpustów podwójnych.

W przypadkach kolizyjnych, gdy zachodzi konieczność usytuowania wpustu nad istniejącymi urządzeniami podziemnymi, można studzienkę ściekową wypłycić do min. 0,60m nie stosując osadnika. Osadnik natomiast powinien być ustawiony poza kolizyjnym urządzeniem i połączony przykanalikiem ze studzienką, jak również z kanałem zbiorczym.

5.5.5. Zasypanie wykopów i ich zagęszczenie.

- Obsypka i zagęszczenie rury.

Zarówno podłoże jak i obsypka są integralną częścią konstrukcji kolektora. Do osypek i podłoża należy używać gruntów sypkich: piasek, żwir, pospółka. Do obsypki nie wolno używać gruntów zamrzniętych. W celu uzyskania właściwego stopnia zagęszczenia podłoża i obsypki, wykop na czas budowy powinien być osuszony. W przypadku posadowienia kanału na w warstwie słabych gruntów rodzimych (np. torf) należy przewidzieć konstrukcję przeciwdziałającą przemieszczaniu się materiału obsypki w kierunku gruntu rodzimego - np. poprzez szczelne ściany oporowe, wyłożenie wykopu tkaniną geotechniczną.

Zagęszczenie w strefie rury należy przeprowadzić ręcznie lub lekkim sprzętem mechanicznym. Rura podczas przemieszczania nie powinna ulec przemieszczaniu, dlatego wykonuje się jednocześnie z obu jej boków lub warstwami na przemian. Celem uniknięcia projektowania rur o dużej sztywności obwodowej zaleca się stosowanie min. 95% wskaźnika Proctora dla zagęszczania podłoża i obsypki.

- Zasyпка

Zasyпка kanału może się odbyć po sprawdzeniu jego szczelności (np. wodną przy cis. 0,5bara). Zasyпка w zależności od wymagań, może być wykonywana przy użyciu gruntu miejscowego lub dowiezionego. Pod ulicami i drogami wymagane jest zasypanie wykopu gruntami zagęszczalnymi z uzyskaniem właściwego stopnia zagęszczenia określonego w projekcie (przeważnie 100%). Wówczas wymagane jest także by stopień zagęszczenia strefy rury wynosił również 100%.

5.5.6. Wyloty kanałów deszczowych.

Wylot kanału deszczowego/przykanalików (jeżeli zaistnieje potrzeba) należy wykonać w postaci umocnionych skarp prefabrykowanymi elementami betonowymi typu krata lub kostka brukowa betonowa o gr 8cm.

6. KONTROLA JAKOŚCI ROBÓT

6.1. Ogólne zasady kontroli jakości robót

Ogólne zasady kontroli jakości robót podano w STWIORB DM.M-00.00.00 "Wymagania ogólne" pkt 6.

6.2. Kontrola, pomiary i badania

6.2.1. Badania przed przystąpieniem do robót

Przed przystąpieniem do robót Wykonawca powinien wykonać badania materiałów do betonu i zapraw i ustalić receptę.

6.2.2. Kontrola, pomiary i badania w czasie robót

Wykonawca jest zobowiązany do stałej i systematycznej kontroli prowadzonych robót w zakresie i z częstotliwością określoną w niniejszej ST i zaakceptowaną przez Inspektora.

W szczególności kontrola powinna obejmować:

- sprawdzenie rzędnych założonych ław celowniczych w nawiązaniu do podanych stałych punktów wysokościowych z dokładnością do 1 cm,
- badanie zabezpieczenia wykopów przed zalaniem wodą,
- badanie i pomiary szczelności, grubości i zagęszczenia wykonanej warstwy podłoża z kruszywa mineralnego lub betonu,
- badanie odchylenia osi kolektora,
- sprawdzenie zgodności z dokumentacją projektową założenia przewodów i studzienek,
- badanie odchylenia spadku kolektora deszczowego,
- sprawdzenie prawidłowości ułożenia przewodów,
- sprawdzenie prawidłowości uszczelniania przewodów,
- badanie wskaźników zagęszczenia poszczególnych warstw zasypu,
- sprawdzenie rzędnych posadowienia studzienek ściekowych (kratek) i pokryw włazowych,
- sprawdzenie zabezpieczenia przed korozją.

6.2.3. Dopuszczalne tolerancje i wymagania

- odchylenie odległości krawędzi wykopu w dnie od ustalonej w planie osi wykopu nie powinno wynosić więcej niż ± 5 cm,
- odchylenie wymiarów w planie nie powinno być większe niż 0,1 m,
- odchylenie grubości warstwy podłoża nie powinno przekraczać ± 3 cm,
- odchylenie szerokości warstwy podłoża nie powinno przekraczać ± 5 cm,
- odchylenie kolektora rurowego w planie, odchylenie odległości osi ułożonego kolektora od osi przewodu ustalonej na ławach celowniczych nie powinna przekraczać ± 5 mm,
- odchylenie spadku ułożonego kolektora od przewidzianego w projekcie nie powinno przekraczać -5% projektowanego spadku (przy zmniejszonym spadku) i +10% projektowanego spadku (przy zwiększonym spadku),
- wskaźnik zagęszczenia zasypki wykopów określony w trzech miejscach na długości 100 m powinien być zgodny z pkt. 5.5.6,
- rzędne kratek ściekowych i pokryw studzienek powinny być wykonane z dokładnością do ± 5 mm.

7. OBMIAR ROBÓT

7.1. Wymagania ogólne.

Ogólne wymagania dotyczące obmiaru robot podano w STWIORB DM.M.00.00.00. "Warunki ogólne" pkt. 7

7.2. Jednostka obmiarowa.

Jednostką obmiarową dla budowy kanalizacji deszczowej jest:

- 1 m kanału/przykanalika każdej średnicy względnie element sieci np. studnia, wpust, osadnik.
 - 1szt. dla studni/wylotu/studzienki ściekowej
-

8. ODBIÓR ROBÓT

8.1. Wymagania ogólne.

Ogólne wymagania dotyczące odbioru robót podano w STWIORB DM.M.00.00.00. "Warunki ogólne" pkt 8.

8.2. Odbiór kanalizacji deszczowej.

8.2.1. Odbiór robót zanikających i ulegających zakryciu.

Odbiór robót powinien być dokonany na zasadach odbioru robót zanikających i ulegających zakryciu podanych w STWIORB-00.00.00. "Wymagania ogólne".

8.2.2. Odbiór techniczny częściowy.

Przy odbiorze należy sprawdzić zgodność robót z Dokumentacją Projektową.

Do odbioru nie powinien być przedstawiony mniejszy odcinek kanału niż między kolejnymi studzienkami jest to odbiór poszczególnych faz robót podlegających a mianowicie: zakryciu podłoża, przewodu i studzienek. Dotyczy to także wylotów z kanalizacji.

Przedłożone dokumenty:

- Dokumentacja Projektowa z naniesionymi na niej zmianami dokonywanymi w trakcie budowy, obejmująca dodatkowo rysunki konstrukcyjne obiektów i przekroje poprzeczne kanałów oraz szkice badawczo-odbiorcze.
- Dane geotechniczne obejmujące zakwalifikowanie do odpowiedniej kategorii gruntu oraz określające poziom wód gruntowych.
- Dane odnośnie punktów nawiązania sytuacyjno - wysokościowego wraz z rzędną.
- Podanie uzbrojenia podziemnego terenu przebiegające wzdłuż i w poprzek trasy kanału
- Dziennik Budowy
- Dokumenty dotyczące, jakości wbudowanych materiałów.

8.2.3. Odbiór techniczny końcowy.

Jest to odbiór techniczny całkowitego przewodu po zakończeniu budowy, przed przekazaniem do eksploatacji. Nie stawia się ograniczeń dotyczących długości badanego odcinka przewodu.

Przedłożone dokumenty:

- wszystkie dokumenty odnośnie odbiorów częściowych (pkt. 8. 1.)
- protokoły wszystkich odbiorów technicznych częściowych

8.3. Zapisywanie i ocena wyników badań.

8.3.1. Zapisywanie wyników odbioru technicznego.

Wyniki przeprowadzonych badań przy odbiorach częściowych i końcowych powinny być ujęte w formie protokołu, szczegółowo omówione, wpisane do Dziennika Budowy lub do niego dołączone w sposób trwały i podpisane przez nadzór techniczny oraz członków komisji prowadzącej badania.

8.3.2. Ocena wyników badań.

Wyniki badań przeprowadzonych podczas odbiorów technicznych należy uznać za dodatnie, jeżeli wszystkie wymagania przewidziane dla danego zakresu robót zostały spełnione.

Jeżeli którekolwiek z wymagań przy odbiorze technicznym częściowym nie zostało spełnione, należy daną fazę robót uznać za niezgodną z wymaganiami normy i po wykonaniu poprawek przedstawić do ponownych badań.

9. PODSTAWA PŁATNOŚCI

9.1. Ogólne ustalenia dotyczące podstawy płatności.

Ogólne ustalenia dotyczące podstawy płatności podano w ST DM.M-00.00.00 "Wymagania ogólne" pkt 9.

9.2. Cena jednostki obmiarowej.

Cena 1 m wykonanego i odebranego kanału, przykanalika obejmuje:

-
- oznakowanie robót,
 - zakup i dostawę materiałów,
 - wykonanie robót przygotowawczych,
 - wykonanie dróg technologicznych przy budowie kanalizacji deszczowej,
 - wykonanie wykopu wraz z umocnieniem ścian wykopu i jego odwodnienie,
 - przygotowanie podłoża i fundamentów,
 - roboty rozbiórkowe nawierzchni drogowych i tpd.
 - ułożenie przewodów kanalizacyjnych, przykanalików
 - przeprowadzenie pomiarów i badań wymaganych w specyfikacji technicznej,
 - czyszczenie istniejących kanałów wypełnionych osadem,
 - doprowadzenie terenu do stanu pierwotnego,
 - wykonanie geodezyjnej inwentaryzacji powykonawczej.

Cena 1szt. wykonanej i odebranej studni rewizyjnej/przelotowej, obejmuje:

- oznakowanie robót,
- zakup i dostawę materiałów,
- wykonanie robót przygotowawczych,
- wykonanie wykopu w gruncie wraz z umocnieniem ścian wykopu i jego odwodnienie,
- przygotowanie podłoża i fundamentów,
- roboty rozbiórkowe nawierzchni drogowych i tpd,
- montaż w wykopie: studni rewizyjnych/przelotowych, studzienek ściekowych, osadników
- wykonanie izolacji przeciwwilgociowej,
- podłączenie rurociągów kanalizacyjnych
- zasypanie i zagęszczenie wykopu,
- wyrobienie kinety, montaż stopni zjazdowych i wjazdu kanałowego (kratki ściekowej)
- regulacja pionowa istniejących studni rewizyjnych, studzienek ściekowych i w razie potrzeby ich remont lub wymiana
- wykonanie na istniejących studniach kanalizacyjnych nowych płyt przykrywowych z włazami żeliwnymi – w razie potrzeby,
- regulacja pionowa istn. zaworów wodociągowych - w razie potrzeby,
- przeprowadzenie pomiarów i badań wymaganych w specyfikacji technicznej,
- wykonanie geodezyjnej inwentaryzacji powykonawczej.

10. PRZEPISY ZWIĄZANE

10.1. Normy.

- | | | |
|----|------------------|--|
| 1. | PN-EN 124:2000 | Zwieńczenia wpustów i studzienek kanalizacyjnych do nawierzchni dla ruchu pieszego i kołowego. Zasady konstrukcji, badania typu, znakowanie, sterowanie jakością |
| 2. | PN-EN 197-1:2002 | Cement. Część 1: Skład, wymagania i kryteria zgodności dotyczące cementu powszechnego użytku |
| 3. | PN-EN 206-1:2000 | Beton. Część 1: Wymagania, właściwości, produkcja i zgodność |
| 4. | PN-EN 295:2002 | Rury i kształtki kamionkowe i ich połączenia w sieci drenażowej i kanalizacyjnej |
-

-
- | | | |
|-----|------------------|--|
| 5. | PN-EN 1115:2002 | Systemy przewodów rurowych z tworzyw sztucznych do kanalizacji ciśnieniowej deszczowej i ściekowej. Utwardzalne tworzywa sztuczne na bazie nienasyconej żywicy poliestrowej (UP) wzmocnione włóknem szklanym (GRP) |
| 6. | PN-EN 12620:2004 | Kruszywa do betonu (Norma do zastosowań przyszłościowych. Tymczasowo należy stosować normę PN-B-06712 [10]) |
| 7. | PN-EN 13043:2004 | Kruszywa do mieszanek bitumicznych i powierzchniowych utwaleń stosowanych na drogach, lotniskach i innych powierzchniach przeznaczonych do ruchu (Norma do zastosowań przyszłościowych. Tymczasowo należy stosować normy: PN-B-11111 [11] i PN-B-11112 [12]) |
| 8. | PN-EN 13101:2002 | Stopnie do studzienek włazowych. Wymagania, znakowanie, badania i ocena zgodności |
| 9. | PN-B- 250:1988 | Beton zwykły |
| 10. | PN-B-06712:1986 | Kruszywa mineralne do betonu |
| 11. | PN-B-11111:1996 | Kruszywa mineralne. Kruszywa naturalne do nawierzchni drogowych. Żwir i mieszanka |
| 12. | PN-B-11112:1996 | Kruszywa mineralne. Kruszywa łamane do nawierzchni drogowych |
| 13. | PN-B-12037:1998 | Wyroby budowlane ceramiczne. Cegły kanalizacyjne |
| 14. | PN-C-96177:1958 | Lepik asfaltowy bez wypełniaczy stosowany na gorąco |
| | | |
| 15. | PN-H-74101:1984 | Żeliwne rury ciśnieniowe do połączeń sztywnych |
| 16. | PN-B-14501:1990 | Zaprawy budowlane zwykłe |
| 17. | BN-86/8971-06.00 | Rury bezciśnieniowe. Kielichowe rury betonowe i żelbetowe „Wipro” |
| 18. | BN-83/8971-06.02 | Rury bezciśnieniowe. Rury betonowe i żelbetowe |
| 19. | BN-86/8971-08 | Prefabrykaty budowlane z betonu. Kręgi betonowe i żelbetowe |
| 20. | BN-88/6731-08 | Cement. Transport i przechowywanie |

10.2. Inne dokumenty

21. Instrukcja zabezpieczania przed korozją konstrukcji betonowych opracowana przez Instytut Techniki Budowlanej - Warszawa 1986 r.
 22. Katalog budownictwa:
 - KB4-4.12.1.(6) – Studzienki połączeniowe (lipiec 1980)
 - KB4-4.12.1.(7) – Studzienki przelotowe (lipiec 1980)
 - KB4-4.12.1.(8) – Studzienki spadowe (lipiec 1980)
 - KB4-4.12.1.(11) – Studzienki ślepe (lipiec 1980)
 - KB4-3.3.1.10.(1) – Studzienki ściekowe do odwodnienia dróg (październik 1983)
 - KB1-22.2.6.(6) – Kręgi betonowe średnicy 50 cm; wysokości 30 lub 60 cm
 23. „Katalog powtarzalnych elementów drogowych”. „Transprojekt” - Warszawa, 1979-1982 r.
 24. Tymczasowa instrukcja projektowania i budowy przewodów kanalizacyjnych z rur „Wipro”, Centrum Techniki Komunalnej, 1978 r.
 25. Wytyczne eksploatacyjne do projektowania sieci i urządzeń sieciowych, wodociągowych i kanalizacyjnych, BPC WiK „Cewok” i BPBBO Miastoprojekt- Warszawa, zaakceptowane i zalecone do stosowania przez Zespół Doradczy ds. procesu inwestycyjnego powołany przez Prezydenta m.st. Warszawy -sierpień 1984 r.
 26. Ustawa z dnia 16 kwietnia 2004 r. o wyrobach budowlanych (Dz. U. nr 92, poz. 881)
-

-
27. Rozporządzenie Ministra Infrastruktury z dn. 11 sierpnia 2004 r. w sprawie sposobów deklarowania zgodności wyrobów budowlanych oraz sposobu znakowania ich znakiem budowlanym (Dz. U. nr 198, poz. 2041)
 28. Rozporządzenie Ministra Infrastruktury z dn. 08 listopada 2004 r. w sprawie aprobat technicznych oraz jednostek organizacyjnych upoważnionych do ich wydawania (Dz. U. nr 249, poz. 2497)
-

D.03.05.02 BUDOWA ZBIORNIKÓW ODPAROWUJĄCYCH

1. WSTĘP

1.1. Przedmiot STWiORB

Przedmiotem niniejszej Specyfikacji Technicznej Wykonania i Odbioru Robót Budowlanych (STWiORB) są wymagania dotyczące wykonania i odbioru robót związanych z budową zbiornika odparowującego oraz wylotów kanałów czyli wlotu do zbiornika, w ramach przebudowy bądź budowy odcinków dróg opisanych w punkcie 1.1. STWiORB DM.00.00.00.

1.2. Zakres stosowania STWiORB

Specyfikacje Techniczne Wykonania i Odbioru Robót Budowlanych są stosowane jako dokument przetargowy i kontraktowy przy zlecaniu i realizacji Robót wymienionych w STWiORB DM.00.00.00 pkt 1.1.

1.3. Zakres robót objętych STWiORB

Roboty, których dotyczy STWiORB obejmują wszystkie czynności umożliwiające i mające na celu wykonanie zbiorników odparowujących oraz wlotów.

W zakres tych robót wchodzi:

- roboty przygotowawcze
- roboty ziemne obiektowe
- roboty betonowe i żelbetowe
- montaż wyposażenia technologicznego
- ochrona przed korozją
- kontrola jakości
- zagospodarowanie terenu wokół zbiorników.

1.4. Określenia podstawowe

1.4.1. Kanał - liniowy obiekt inżynierski przeznaczony do grawitacyjnego odprowadzenia wód.

1.4.2. Kanał deszczowy - kanał przeznaczony do odprowadzenia wód opadowych.

1.4.3. Studzienka monolityczna - studzienka, której co najmniej komora robocza jest wykonana w konstrukcji monolitycznej.

1.4.4. Zbiornik odparowujący - zbiornik otwarty przeznaczony do gromadzenia wód opadowych.

1.4.5. Wlot do zbiornika - żelbetowa konstrukcja monolityczna przeznaczona do rozproszenia energii przepływu wód opadowych kanału deszczowego i ukierunkowania strumienia wpadającego do zbiornika.

1.4.6. Pojemność użytkowa zbiornika - część pojemności całkowitej zbiornika przeznaczona na pomieszczenie opadu miarodajnego.

1.4.7. Balustrada - element stalowy na koronie ściany wlotu zapewniający bezpieczne użytkowanie zbiornika.

1.4.8. Schody - element żelbetowy lub betonowy zapewniający komunikację między poziomem terenu a dnem zbiornika.

1.4.9. Drenaż opaskowy - system rurociągów drenarskich z propylenu przeznaczony do obniżenia zwierciadła wody gruntowej w obrębie zbiornika.

1.4.10. Pozostałe określenia podane w niniejszych STWiORB są zgodne z odpowiednimi normami i określeniami podanymi w STWiORB DM.00.00.00 pkt 1.4 „Wymagania ogólne”.

1.5. Ogólne wymagania dotyczące robót

Ogólne wymagania dotyczące robót podano w STWiORB DM.00.00.00 pkt 1.5.

Wykonawca robót jest odpowiedzialny za jakość ich wykonania, oraz za zgodność z Dokumentacją Projektową i poleceniami Inspektora Nadzoru.

Niezbędne dane istotne z punktu widzenia:

- organizacji robót budowlanych;
- zabezpieczenia interesu osób trzecich;
- ochrony środowiska;
- warunków bezpieczeństwa pracy;
- zaplecza dla potrzeb Wykonawcy;
- warunków organizacji ruchu;
- zabezpieczenia chodników i jezdni,

podano w STWiORB DM.00.00.00 pkt 1.5.

2. MATERIAŁY

2.1. Ogólne wymagania dotyczące materiałów

Ogólne wymagania dotyczące materiałów podano w STWiORB DM.00.00.00 pkt 2 „Wymagania ogólne”.

Wykonawca jest zobowiązany dostarczyć materiały zgodnie z wymaganiami Dokumentacji Projektowej i STWiORB.

Wykonawca powinien powiadomić Inspektora Nadzoru o proponowanych źródłach otrzymania materiałów przed rozpoczęciem ich dostawy.

Jeżeli Dokumentacja Projektowa lub STWiORB przewidują możliwość wariantowego wyboru rodzaju materiału w wykonywanych robotach, Wykonawca powinien powiadomić Inspektora Nadzoru o swoim wyborze najszybciej jak to możliwe przed użyciem materiału, albo w okresie ustalonym przez Inspektora Nadzoru.

W przypadku nie zaakceptowania materiałów ze wskazanego źródła, Wykonawca powinien przedstawić do akceptacji Inspektora Nadzoru materiał z innego źródła.

Wybrany i zaakceptowany rodzaj materiału nie może być później zmieniony bez zgody Inspektora Nadzoru. Każdy rodzaj robót, w którym znajdują się nie zbadane i nie zaakceptowane materiały, Wykonawca wykonuje na własne ryzyko, licząc się z jego nie przyjęciem i niezapłaceniem za wykonaną pracę.

2.2. Beton

Materiały do produkcji betonu powinny spełniać wymagania zawarte w PN-B 06250:1988 oraz PN-B 06712:1986

Do wykonanie betonowych i żelbetowych elementów zbiorników należy użyć betonów następujących klas:

- beton wyrównawczy pod komorą wlotową: C8/10
- beton komór wlotowych: C30/37
- beton płyt dennych i ubezpieczających skarpy: C30/37
- beton płyty deflektora: C20/25
- beton schodów na skarpie: C20/25

Jako beton okresowo zalewany wodą powinien spełniać następujące wymagania techniczne:

- czas uzyskania wytrzymałości gwarantowanej - 90 dni,
 - zagęszczanie mechaniczne przez wibrowanie,
 - dojrzewanie w warunkach naturalnych,
 - stopień wodoszczelności – W8,
 - stopień mrozoodporności - F200,
 - nasiąkliwość wagowa - nie większa niż 4.5%,
 - odporność betonu na działanie środowiska agresywnego należy zapewnić zgodnie z normą PN-B 06250:1988
-

Beton klasy niższej niż C20/25 powinien spełniać wymagania tylko w zakresie wytrzymałości na ściskanie.

2.3. Stal zbrojeniowa

Do zbrojenia konstrukcji z betonu należy stosować pręty ze stali walcowanej okrągłej następujących klas:

- Stal zbrojeniowa klasy A-I
- Stal zbrojeniowa klasy A-IIIIN

Własności mechaniczne i technologiczne dla walcówki i prętów powinny odpowiadać wymaganiom podanym w PN-89/H-84023/06, PN-ISO 6935-2 wraz z PN-ISO 6935-2/AK.

2.4. Podsypki piaskowe

Podsypki piaskowe pod konstrukcje, uszczelnienie i ubezpieczenie zbiorników powinny być zgodne z wymaganiami Dokumentacji Projektowej.

Piasek powinien odpowiadać normie PN-B 06050 i PN-S 02205

2.5. Umocnienia dna i skarp

Ubezpieczenie dna i skarp zbiornika wykonać z prefabrykowanych płyt żelbetowych.

Uzupełnienie ubezpieczenia skarp w obrębie krawędzi narożnych wykonać z płyt żelbetowych betonowanych metodą „in situ”.

2.6. Biowłóknina

Powierzchnie skarp zbiornika powyżej ubezpieczenia płytami, należy ubezpieczyć biowłókniną czyli geowłókniną wykonaną z włókna naturalnego, bez domieszek włókien syntetycznych, zawierającą wewnątrz nasiona traw. Użyty materiał i sposób wykonania powinny zabezpieczyć powierzchnię przed erozją w okresie od wykonania skarpy do wzrostu traw, a ulegające biodegradacji włókna, stworzyć pożywkę dla roślin.

2.7. Humus

Gleba urodzajna przeznaczona do pokrycia powierzchni pod biowłókniną i obsiew mieszanką traw powinna być rozdrobniona, pozbawiona darniny, korzeni i innych zanieczyszczeń. Gleba ta nie może być nadmiernie przesuszona ani też zeszlamowana.

2.8. Mieszanka traw

Powierzchnię terenu w obrębie zbiornika należy obsiać uniwersalną mieszanką traw wieloletnich na 15 cm grubości gleby urodzajnej (humusu). Wysiew traw w ilości co najmniej 40 kg/ha należy wykonać w okresie wegetacyjnym do 30 września.

2.10. Stal kształtowa

Płaskowniki, kątowniki, ceowniki i rury stalowe użyte do wykonania krat wlotowych, prowadnic i barierek powinny być ze stali klasy 1 gatunku ST3S. Kształtowniki gięte na zimno wg PN-73/H-93460

2.11. Rury kanalizacyjne

Kanały deszczowe na połączeniu z wlotem do zbiornika należy wykonać z dwuściennych rur polipropylenowych. Dokumentacja Projektowa określa średnice rur.

2.12. Przejście szczelne rurociągu

Przejścia rur kanalizacyjnych przez ściany konstrukcji żelbetowych należy wykonać przy zastosowaniu przejść szczelnych oraz taśmy uszczelniającej przy zachowaniu warunków określonych przez producenta.

2.13. Składowanie materiałów na placu budowy

Powinno odbywać się na terenie równym i utwardzonym z możliwością odprowadzenia wód opadowych.

Cement w workach, stal zbrojeniową, materiały izolacyjne oraz inne drobne elementy należy składować w magazynie zamkniętym, natomiast cement luzem w silosach.

Kruszywa do betonów i piasek na podsypki należy składować w oddzielnych przyrmach tak, aby w każdej chwili możliwy był dostęp do każdego z asortymentów.

Rury dostarczane we wiązkach mogą być układane w sztaple o wysokości do trzech wiązek (3-4m). Elementy łączące i uszczelnienia pierścieniowe powinny być przechowywane pod przykryciem gwarantującym właściwe zabezpieczenie.

2.21. Odbiór materiałów na budowie

Materiały należy dostarczać na budowę wraz ze świadectwem jakości, kartami gwarancyjnymi i protokołami odbioru technicznego.

Dostarczone materiały na miejsce budowy należy sprawdzić pod względem kompletności i zgodności z danymi producenta.

Należy przeprowadzić oględziny dostarczonych materiałów. W razie stwierdzenia wad lub powstania wątpliwości ich jakości, przed wbudowaniem należy poddać je badaniom określonym przez Inspektora Nadzoru.

3. SPRZĘT

3.1. Ogólne wymagania dotyczące sprzętu

Ogólne wymagania dotyczące sprzętu podano w STWiORB DM.00.00.00 „Wymagania ogólne” pkt 3.

Wykonawca przystępujący do budowy zbiorników odparowujących zastosuje sprzęt gwarantujący właściwą jakość robót.

3.2. Do robót ziemnych i przygotowawczych

Można stosować następujący sprzęt:

- piły motorowe do cięcia drzew,
- koparki o pojemności 0,25 - 0,60 m³,
- spycharki,
- zgarniarki,
- zagęszczarki wibracyjne,
- ubijaki,
- walce wibracyjne gładkie i okołkowane,
- samochody samowyładowcze.

3.3. Do robót budowlano-montażowych

Można stosować następujący sprzęt:

- wciągarki ręczne,
- wciągarki mechaniczne
- samochody skrzyniowe
- samochody samowyładowcze
- betoniarki
- żurawie
- wibratory
- nożyce do cięcia stali
- giętarki
- piły do cięcia asfaltu i żelbetu

Sprzęt montażowy i środki transportu muszą być w pełni sprawne i dostosowane do technologii i warunków wykonywanych robót. Sposób wykonania robót oraz sprzęt zaakceptuje Inspektor Nadzoru.

4. TRANSPORT

4.1. Ogólne wymagania dotyczące transportu

Ogólne wymagania dotyczące transportu podano w STWiORB DM.00.00.00 pkt 4 „Wymagania ogólne”.

Wykonawca zobowiązany jest do stosowania takich środków transportu, które pozwolą uniknąć uszkodzeń i odształceń przewożonych materiałów.

4.2. Transport materiałów

Materiały na budowę powinny być przewożone zgodnie z przepisami ruchu drogowego oraz BHP. Rodzaj oraz liczba środków transportu powinna gwarantować prowadzenie robót zgodnie z zasadami zawartymi w Dokumentacji Projektowej, STWiORB i wskazaniach Inspektora Nadzoru oraz w terminie przewidzianym w Kontrakcie.

Wykonawca powinien wykazać się możliwością korzystania z następujących środków transportu:

- samochody skrzyniowe,
- samochody samowyładowcze,
- samochody dostawcze,
- pojemniki samochodowe do transportu mieszanki betonowej (gruszki).

Przewożone materiały powinny być rozmieszczone równomiernie, oraz zabezpieczone przed przemieszczeniem w czasie ruchu pojazdu.

Mieszankę betonową należy przewozić w odpowiednich warunkach nie powodujących segregacji składników, zmiany składu mieszanki oraz jej zanieczyszczenia.

5. WYKONANIE ROBÓT

5.1. Ogólne zasady wykonania robót

Ogólne zasady wykonania robót podano w STWiORB DM.00.00.00 pkt 5 „Wymagania ogólne”.

5.2. Prace wstępne

Wykonawca przedstawi Zamawiającemu do akceptacji projekt organizacji i harmonogram robót uwzględniający wszystkie warunki w jakich będą wykonywane roboty związane z budową zbiorników odparowujących oraz żelbetowych i betonowych konstrukcji z nimi związanych. W granicach terenu budowy zbiornika znajduje się stały punkt niwelacyjny o rzędnej podanej w dokumentacji tzw. reper roboczy.

5.3. Roboty przygotowawcze

Podstawę wytyczenia zbiornika w terenie stanowi Dokumentacja Projektowa. Roboty przygotowawcze obejmują następujące czynności:

- wytyczenie w terenie osi kanału, wraz z zastabilizowaniem usytuowania zbiornika odparowującego oraz żelbetowych konstrukcji przez odpowiednie służby geodezyjne wykonawcy,
 - zabezpieczenie lub usunięcie zgodnie z Dokumentacją Projektową i w uzgodnieniu z Inspektorem Nadzoru istniejących w terenie urządzeń technicznych,
 - zabezpieczenie obiektów chronionych prawem (twory przyrody, pomniki kultury, wykopaliska archeologiczne),
 - zabezpieczenie wód powierzchniowych przed zanieczyszczeniem,
 - zabezpieczenie terenu robót przed napływem wód,
 - usunięcie humusu spycharką i umieszczenie w przyrmach, poza zasięgiem robót,
 - ustalenie stałych reperów, a w przypadku niedostatecznej ich ilości zastabilizowanie reperów tymczasowych z rzędnymi sprawdzonymi przez służby geodezyjne wykonawcy,
 - wykonanie urządzeń odwodnienia roboczego w obrębie robót, jeśli zajdzie tego potrzeba i prowadzenie go w sposób ciągły.
-

5.4. Roboty ziemne

Wykopy pod zbiorniki odprowadzające oraz żelbetowe i betonowe konstrukcje z nimi związane należy wykonać mechanicznie za pomocą koparek podsiębiernych z ręcznym wyprofilowaniem dna oraz skarp wykopu. Skarpy wykopu należy wykonać o nachyleniu zgodnym z Dokumentacją Projektową.

Wydobywaną ziemię na odkład należy składować wzdłuż krawędzi wykopu w odległości 1.0 m od jego krawędzi, aby utworzyć przejście wzdłuż wykopu. Przejście to powinno być stale oczyszczane z wyrzucanej ziemi.

W przypadku występowania wody gruntowej powyżej poziomu robót należy na czas prowadzenia robót obniżyć poziom zwierciadła wody gruntowej poniżej projektowanego poziomu dna wykopu.

Powierzchniom wykopów należy nadać w całym okresie trwania robót spadki poprzeczne i podłużne zapewniające prawidłowe odwodnienie. Nie wolno dopuścić do stagnowania wody opadowej względnie z sąsiedztwa w dnach wykopów wykonanych w gruntach spoistych.

Dopuszcza się w fazie wstępnej wykonywać wykop poniżej zwierciadła wody gruntowej, jednak do głębokości nie większej niż 0.50 m nad projektowanym dnem wykopu. Dokończenie wykopu do rzędnych projektowych oraz pozostałe roboty należy wykonać po wcześniejszym obniżeniu zwierciadła wody gruntowej, gwarantującym prowadzenie robót w suchym wykopie. Wyżej wymienioną warstwę ostatnią nad projektowanym poziomem należy usunąć z dużą ostrożnością, aby nie naruszyć struktury gruntu w poziomie fundowania. W gruntach spoistych wrażliwych strukturalnie projektowane dno wykopu należy zabezpieczyć przed wodą opadową.

Nasypy wykonywane w obrębie zbiorników retencyjno - oczyszczających wymagają wcześniejszego przygotowania podłoża poprzez:

- usunięcie darniny i ziemi roślinnej zgodnie z p.5.2 STWiORB oraz gdy tak stanowi Dokumentacja Projektowa lub decyzja Inspektora Nadzoru poprzez usunięcie i wymianę gruntów słabych,
- zagęszczenie wierzchniej warstwy podłoża do osiągnięcia wymagań jak dla nasypu, a następnie powierzchniowe (5-10 cm) spulchnienie w celu lepszego związania z nasypem.

Nasypy powinny być wykonywane warstwami o stałej grubości 0.2 - 0.5 m w zależności od rodzaju gruntu i maszyn zagęszczających. Dla zapewnienia dobrych warunków odwodnienia powierzchniowego od wód opadowych warstwy powinny mieć pochylenie 5 - 10 % w kierunku od zbiornika.

Grunt wbudowany i rozłożony równomiernie w warstwie przygotowanej do zagęszczenia powinien posiadać wilgotność naturalną zbliżoną do optymalnej określonej według normalnej metody Proctora.

Warstwa nasypu wykonana z gruntów niespoistych powinna posiadać wartość stopnia zagęszczenia I_{Dw} nie niższą niż 0.55, natomiast wykonana z gruntów spoistych powinna posiadać wartość wskaźnika zagęszczenia I_{Sw} nie niższą niż 0.92.

Następna, wyżej położona warstwa może być układana po osiągnięciu wymaganego zagęszczenia warstwy poprzedniej.

Nie nadają się do wbudowania w nasypy grunty posiadające zanieczyszczenia typu : odpadki, gruz, części roślinne, karcze drzew; grunty których jakości nie można skontrolować oraz grunty zamrożone. W sąsiedztwie budowli betonowych nasypy statyczne należy zagęszczać maszynami lekkimi zwiększając o około 50 % liczbę przejazdów tych maszyn po jednym śladzie lub zmniejszając grubość warstwy do 10 - 15 cm. W pachwinach, za ścianami budowli grunt należy zagęszczać ubijkami ręcznymi lub ręcznie sterowanymi zagęszczarkami.

5.5. Roboty betonowe

Do robót betonowych należy stosować betony spełniające wymagania zwarte w PN-B 06250:1988

5.8.1. Układanie mieszanki betonowej

Mieszanki betonowej nie należy zrzucić z wysokości większej niż 0,75m od powierzchni na którą spada. w przypadku gdy wysokość ta jest większa należy mieszankę podawać za pomocą rynny zsykowej (do wysokości 3,0m) lub leja zsykowego teleskopowego (do wysokości 8,0m)

Przy wykonywaniu elementów konstrukcji monolitycznych należy przestrzegać postanowień STWiORB i dokumentacji technologicznej, a w szczególności:

- mieszankę betonową należy układać bezpośrednio z pojemnika lub rurociągu pompy, bądź też za pośrednictwem rynny warstwami o grubości do 40cm zagęszczając wibratorami wglębnymi
- do wyrównywania powierzchni betonowej należy stosować belki (łaty) wibracyjne

a) Zagęszczanie betonu

Przy zagęszczaniu mieszanki betonowej należy stosować następujące warunki:

- wibratory wglębne należy stosować o częstotliwości min. 6000 drgań na minutę, z buławami o średnicy nie większej niż 0,65 odległości między prętami zbrojenia leżącymi w płaszczyźnie poziomej;
- podczas zagęszczania wibratorami wglębnymi nie wolno dotykać zbrojenia buławą wibratora;
- podczas zagęszczania wibratorami wglębnymi należy zagłębiać buławę na głębokość 5-8cm w warstwę poprzednią i przytrzymywać buławę w jednym miejscu w czasie 20-30 sekund po czym wyjmować powoli w stanie wibrującym;
- kolejne miejsca zagłębienia buławy powinny być od siebie oddalone o $1,4R$, gdzie R jest promieniem skutecznego działania wibratora. Odległość ta zwykle wynosi 0,35-0,70m;

b) Przerwy w betonowaniu

Jeżeli w Dokumentacji Projektowej nie określono przerw w betonowaniu, należy je sytuować w miejscach uzgodnionych z Inspektorem Nadzoru.

W przypadku przerwy w betonowaniu trwającej ponad 2 godziny wznowienie może nastąpić po przygotowaniu szorstkiej powierzchni stykowej na betonie starym oraz po oczyszczeniu i nawilżeniu tej powierzchni.

c) Wymagania przy pracy w nocy

W przypadku gdy betonowanie konstrukcji wykonywane jest także w nocy konieczne jest wcześniejsze przygotowanie odpowiedniego oświetlenia zapewniającego prawidłowe wykonawstwo robót i dostateczne warunki bezpieczeństwa pracy.

5.12. Montaż wyposażenia technologicznego

5.13.1. Podsypki pod elementy umocnień

Podsypka cementowo - piaskowa pod prefabrykaty betonowe ma zapewnić jednorodne warunki podłoża w dnie i na skarpach zbiornika. Użyty piasek powinien posiadać wilgotność gwarantującą jego stabilność na skarpie o nachyleniu wg Dokumentacji Projektowej.

W każdym przypadku podsypka powinna być zagęszczona, a jej powierzchnia powinna stanowić gładką płaszczyznę gwarantującą równomierne przenoszenie obciążeń na podłoże.

Rozścielenie podsypki zasadniczo przewiduje się ręczne i zagęszczenie ręczne lub zagęszczarkami ręcznie sterowanymi. Dopuszcza się używanie sprzętu samojezdnego, pod warunkiem że jego użycie nie spowoduje uszkodzenia mat.

5.13.2. Układanie prefabrykowanych płyt żelbetowych

Płyty żelbetowe w dnie i na skarpach zbiornika należy układać na uprzednio przygotowaną 8-10 cm grubości podsypkę piaskowo cementową wykonaną na geomembranie (wg dokumentacji projektowej).

W pierwszej kolejności należy pokryć płytami dno zbiornika. Na obwodzie dna pachwinę w podstawie skarpy, przed położeniem płyt na skarpie, należy wypełnić podsypką cementowo-piaskową.

Mieszankę na podsypkę cementowo - piaskową wykonać zgodnie z wymaganiami PN-90/B-14501 z użyciem piasku średnio lub gruboziarnistego zmieszanego z cementem 25, przy użyciu 200 kg cementu na 1 m³ piasku.

Uzupełnienie ubezpieczenia skarp w obrębie krawędzi narożnych wykonać z płyt żelbetowych betonowanych metodą „in situ” zgodnie z Dokumentacją Projektową, względnie z części płyt prefabrykowanych żelbetowych przyciętych i dopasowanych przy użyciu piły do cięcia betonu, zabezpieczając antykorozyjnie zbrojenie w przekroju. Płyty układać na styk, bez wypełniania szpar między nimi.

5.13.5. Humusowanie skarp

Powyżej ubezpieczenia skarpy zbiornika płytami, na powierzchni skarp wykonanych w nachyleniu 1:2, na podsypce piaskowej należy położyć warstwę gleby urodzajnej, która po lekkim zagęszczeniu powinna osiągnąć grubość 15 cm.

5.13.6. Ubezpieczenie biowłókniną

Biowłókninę na skarpie należy układać pasami równoległe do podstawy skarpy, począwszy od dołu. Pasy należy układać na zakład tak, aby pas górny pokrywał na szerokość minimum 10 cm pas dolny. Biowłókninę należy mocować do podłoża szpilkami (drewniane kołki) o długości 20 cm i średnicy 2 - 3 cm. Szpilki należy umieszczać „w kratę” w odstępach maksimum 50 cm. Po zamocowaniu, biowłókninę należy posypać 2 cm grubości warstwą humusu. Powierzchnię biowłókniny należy pielęgnować, zapewniając w niej wilgotność optymalną dla wzrostu roślin.

Ubezpieczenie biowłókniną należy wykonywać w okresie wegetacyjnym, nie później jednak niż do końca października. Zaleca się wykonywać je wiosną, do końca maja i jesienią do końca września.

6. KONTROLA JAKOŚCI ROBÓT

6.1. Ogólne zasady kontroli jakości robót

Ogólne zasady kontroli jakości robót podano w STWiORB DM.00.00.00 „Wymagania ogólne” pkt 6.

6.2. Badanie materiałów

Materiały użyte do budowy zbiorników odparowujących oraz żelbetowych i betonowych konstrukcji z nimi związanych powinny być zgodne z Dokumentacją Projektową i STWiORB.

6.3. Badanie zgodności z Dokumentacją Projektową

Badanie zgodności z Dokumentacją Projektową obejmuje:

- a) Sprawdzenie, czy zostały przedłożone wszystkie dokumenty niezbędne dla prawidłowego wykonania robót,
- b) Sprawdzenie dokumentów pod względem merytorycznym i formalnym.
- c) Sprawdzenie stałych punktów geodezyjnych stanowiących układ odniesienia lokalnych pomiarów sytuacyjnych i wysokościowych,
- d) Sprawdzenie czy zmiany wprowadzone w trakcie wykonawstwa robót zostały wniesione do Dokumentacji Projektowej i dostatecznie umotywowane w Dzienniku Budowy zapisem potwierdzonym przez Inspektora Nadzoru.
- e) Sprawdzenie czy poszczególne fazy robót wykonano zgodnie z dokumentami.

6.4. Badanie prawidłowości wykonania robót ziemnych

6.4.1. Badania gruntów

Wykonawca robót powinien dysponować lub zapewnić sobie stałą współpracę z laboratorium gruntoznawczym przystosowanym do wykonywania co najmniej następujących badań:

- analiz makroskopowych,
 - wilgotności gruntu,
 - maksymalnego ciężaru szkieletu gruntowego i wilgotności optymalnej (badania Proctora),
-

-
- wskaźnika zagęszczenia gruntu spoistego,
 - stopnia zagęszczenia gruntu piaszczystego.

Niezależnie od istniejącej Geotechnicznej Dokumentacji Wykonawca przed przystąpieniem do robót ziemnych powinien wykonać terenowe badania gruntu celem określenia:

- rodzaju i grubości warstw zalegających w miejscu robót ziemnych,
- rzeczywistych warunków wodno-gruntowych w momencie rozpoczynania robót.

Głębokość wykonanych badań, rozmieszczenie otworów badawczych i ich liczba powinny umożliwiać wymaganą dla Wykonawcy charakterystykę gruntów.

Pobieranie próbek gruntu i badania gruntów powinny być zgodne z PN-86/B-02480, PN-74/B-04452 i PN-88/B-04481.

6.4.2. Sprawdzanie prac przygotowawczych

Sprawdzenie prac przygotowawczych polega na skontrolowaniu zgodności ich wykonania z zakresem podanym w pkt 5.3 STWiORB.

6.4.3. Kontrola wymiarów wykopów i nasypów

Polega na sprawdzeniu:

- rzędnych dna i projektowanego terenu,
- usytuowania osi,
- wymiarów przekrojów wykopów i nasypów,
- nachylenia skarp.

Dopuszczalne odchylenia w wykonaniu wykopu oraz nasypów uwzględniając wielkość osiadania, w stosunku do ustaleń Dokumentacji Projektowej mogą wynosić:

- plus (minus) 5 cm dla rzędnych wykopu pod fundament i rzędnych korony nasypów,
- plus (minus) 15 cm w wymiarach w planie wykopu i nasypu,

Dopuszczalne odchylenia nachyleń skarp powinny odpowiadać wymaganiom odchyłeń liniowych.

6.4.4. Kontrola gruntu w nasypach

Kontrola jakości wbudowanego w nasyp gruntu powinna być prowadzona przez laboratorium geotechniczne.

Badanie nasypów należy prowadzić na bieżąco celem sprawdzenia czy osiągnięto wymagane zagęszczenie danej warstwy, warunkujące dopuszczenie do układania następnej oraz czy rodzaj wbudowanego gruntu, jego stan i cechy fizyko-mechaniczne zapewniają osiągnięcie parametrów wymaganych w Dokumentacji Projektowej.

Wymagane wartości stopnia zagęszczenia (I_D) dla gruntów niespoistych lub wskaźnika zagęszczenia (I_s) dla gruntów spoistych określono w pkt 5.4 STWiORB.

6.7. Kontrola jakości betonu

Wykonawca robót powinien dysponować lub zapewnić sobie stałą współpracę z laboratorium przystosowanym do przeprowadzania kontroli i badań materiałów składowych mieszanki, właściwości mieszanki i betonu. Produkcja i układanie mieszanki betonowej oraz pielęgnacja betonu muszą być poddane kontroli jakości w zakresie produkcji i zgodności z normami.

Każda wbudowana partia betonu wyprodukowana na budowie albo w wytwórni poza budową powinna posiadać dokument określający:

- nazwę dostawcy i nr świadectwa dostawy cementu, kruszywa, domieszek, dodatków
 - pochodzenie wody,
 - nr recepty na beton,
-

-
- konsystencję mieszanki,
 - stosunek c/w,
 - ilość wody użytej do mieszanki,
 - ilość cementu,
 - datę i godzinę pobrania próbek,
 - liczbę próbek,
 - temperaturę i warunki atmosferyczne w czasie układania i pielęgnacji betonu,
 - elementy konstrukcji realizowanych poszczególnymi partiami mieszanki.

6.8. Kontrola jakości mieszanki betonowej i betonu, sprzętu i wyposażenia

6.8.1. Zakres kontroli

Kontroli podlegają następujące właściwości mieszanki betonowej i betonu, badane zgodnie z wymaganiami zawartymi w normie PN-B 06250:1988. Badania winny obejmować sprawdzenie co najmniej:

- właściwości cementu i kruszywa,
- konsystencji mieszanki betonowej,
- zawartości powietrza w mieszance betonowej,
- wytrzymałości betonu na ściskanie,
- nasiąkliwości betonu,
- przepuszczalności wody przez beton.
- odporność betonu na działanie mrozu.

Zwraca się uwagę na konieczność wykonania przez Wykonawcę planu kontroli jakości betonu, zawierającego m.in. podział obiektu na części podlegające osobnej ocenie oraz szczegółowe określenie liczności i terminów pobierania próbek do kontroli jakości mieszanki i betonu.

Kontroli podlegają następujące właściwości mieszanki betonowej i betonu, badane zgodnie z wymaganiami zawartymi w normie PN-B 06250:1988. Badania winny obejmować sprawdzenie co najmniej:

- konsystencji mieszanki betonowej - przy każdym ładunku betonu, (ilość mieszanki betonowej transportowana pojazdem, obejmująca zarób lub więcej zarobów)
- zawartości powietrza w mieszance betonowej – raz dziennie dla betonu o jednakowej recepturze, od jednego producenta,
- wytrzymałości betonu na ściskanie - oznaczana po 28 dniach, w ilości nie mniejszej niż:
 - 3 próbki na pierwsze 50 m³ betonu o jednakowej recepturze, od jednego producenta,
 - po pierwszych 50 m³ betonu o jednakowej recepturze, od jednego producenta: 1 próbka na 150 m³ betonu lub 1 próbka na dzień,
- nasiąkliwości betonu – co najmniej 3 razy w okresie wykonywania obiektu i nie rzadziej niż 1 raz na 5000 m³ dla betonu o jednakowej recepturze, oznaczana po 28 dniach,
- przepuszczalności wody przez beton – co najmniej raz w okresie wykonywania obiektu i nie rzadziej niż 1 raz na 5000 m³ dla betonu o jednakowej recepturze.
- odporność betonu na działanie mrozu - co najmniej raz w okresie wykonywania obiektu i nie rzadziej niż 1 raz na 5000 m³ dla betonu o jednakowej recepturze.

6.8.2. Pobranie próbek i badanie

Na Wykonawcy spoczywa obowiązek zapewnienia wykonania badań laboratoryjnych przewidzianych normą PN-B 06250:1988 i dodatkowymi wymaganiami Zamawiającego oraz gromadzenie, przechowywanie i okazywanie Inspektorowi Nadzoru wszystkich wyników badań dotyczących jakości betonu i stosowanych materiałów

Próbki mieszanki betonowej należy losowo wybierać i pobierać zgodnie z PN-EN 12350-1.

Jeżeli beton poddany jest specjalnym zabiegom technologicznym, Wykonawca zobowiązany jest opracować plan kontroli jakości betonu dostosowany do wymagań technologii produkcji. W planie kontroli powinny być uwzględnione badania przewidziane aktualnymi normami, niniejszymi STWiORB oraz ewentualne inne konieczne do potwierdzenia prawidłowości zastosowanych zabiegów technologicznych.

Badania, gdzie nie określono podstawy normowej metody badania, należy wykonać wg metody określonej przez Inspektora Nadzoru.

Inspektor Nadzoru przeprowadzi kontrolę wyposażenia i sprzętu celem sprawdzenia czy składowiska, urządzenia pomiarowe i wagowe, aparatura kontrolna, wytwórnice mieszanki, środki transportu i inne, są w dobrym stanie i odpowiadają normom.

6.9. Badanie zabezpieczenia przed korozją

Izolacje elementów stalowych i żeliwnych należy sprawdzić poprzez oględziny poprawności i dokładności wykonania powłok.

6.10. Sprawdzenie prawidłowości wykonania podsypki

Polega na sprawdzeniu grubości wykonania podsypki, poprawności jej zagęszczenia oraz rzędnych powierzchni, zapewniających ich jednolite płaszczyzny.

6.11. Badanie materiału i prawidłowości ułożenia prefabrykowanych płyt żelbetowych

Przed wbudowaniem należy dokonać oceny wyglądu zewnętrznego prefabrykatów oraz sprawdzenia w zakresie zgodności z wymaganiami BN-80/6775-03/01 pod względem występowania rys, pęknięć, raków, odbić, wgłębień, uszkodzeń krawędzi i naroży i prawidłowości kształtu.

Skontrolowanie poprawności wbudowania polega na sprawdzeniu, równości ułożenia płyt oraz zgodności z Dokumentacją Projektową, rzędnych ułożenia oraz pochyleń płyt na skarpach.

6.13. Badanie prawidłowości humusowania

Skontrolowanie dokładności wyprofilowania powierzchni za pomocą łaty 3 metrowej długości. Największe zagłębienie pod taką łatą może wynosić 5 cm.

Grubość warstwy ziemi urodzajnej po zagęszczeniu wynosić powinna 15 cm.

7. OBMIAR ROBÓT

7.1. Ogólne zasady obmiaru robót

Ogólne zasady obmiaru robót podano w STWiORB DM.00.00.00 pkt 7 „Wymagania ogólne”.

7.2. Jednostka obmiarowa

Jednostkami obmiarowymi robót są:

- 1 m³ zdjętego humusu w stanie rodzimym,
- 1 m³ gruntu w stanie rodzimym usuniętego z wykopu,
- 1 m³ przestrzeni wypełnionej gruntem zasypowym,
- 1 m³ wykonanego nasypu,
- 1 m² podsypki cementowo - piaskowej grub. 8 cm,
- 1 m² płyt żelbetowych o grubości 8 cm,
- 1 m³ humusowania,
- 1 m² biowłókniny na skarpach i krawędzi zbiornika,
- 1 m² geowłókniny,
- 1 szt. kraty zabezpieczającej wylot do zbiornika.

8. ODBIÓR ROBÓT

8.1. Ogólne zasady odbioru robót

Ogólne zasady odbioru robót podano w STWiORB DM.00.00.00 pkt 8 „Wymagania ogólne”.

8.2. Odbiór techniczny częściowy

Odbiór ten dotyczy poszczególnych faz robót ulegających zakryciu. Odbioru częściowego należy dokonać przed przystąpieniem do następnej fazy (części) robót, których wykonanie uniemożliwiłoby wykonanie danego odbioru częściowego.

Odbiorów częściowych wymagają między innymi:

- podłoża fundamentów, podsypek, nasypów,
 - podsypki i podbudowy pod fundamenty,
 - poszczególne warstwy nasypów,
- oraz inne roboty określone przez Inspektora Nadzoru.

Odbiór techniczny częściowy polega na sprawdzeniu zgodności wykonanych robót z Dokumentacją Projektową i wymaga przygotowania następujących dokumentów:

- rysunki z naniesionymi ewentualnymi zmianami dokonanymi w trakcie budowy z ich szkicami lub rysunkami konstrukcyjnymi,
- Dokumentacji geotechnicznej wymaganej dla określonego rodzaju robót,
- Dokumentacji geodezyjnej określającej współrzędne stałych punktów odniesienia,
- Dziennika budowy,
- Dokumentacji dotyczącej jakości wbudowanych materiałów.

Odbiór techniczny częściowy powinien być w zakresie robót, będących przedmiotem odbioru, przeprowadzony zgodnie z wymogami przedmiotowej STWiORB zawartych w pkt 6.

Z przeprowadzonego odbioru częściowego robót należy sporządzić protokół oceniający jakość wykonanych robót oraz wyrażający zgodę na wykonywanie dalszych robót.

8.3. Odbiór techniczny końcowy

Jest to odbiór techniczny całkowitego wykonania zbiornika wraz z jego wszystkimi elementami konstrukcyjnymi i technologicznym wyposażeniem po zakończeniu budowy, przed przekazaniem go do eksploatacji.

Odbiór techniczny końcowy wymaga przedstawienia następującej dokumentacji:

- Całej dokumentacji wymienionej w p. 7.1 STWiORB.
- Protokołów wszystkich odbiorów technicznych częściowych,
- 2 egzemplarzy inwentaryzacji geodezyjnej całego obiektu, będącego przedmiotem odbioru, wykonanej przez uprawnionych geodetów

8.4. Zapisywanie i ocena wyników badań

8.4.1. Zapisywanie wyników odbioru technicznego

Wyniki przeprowadzonych badań przy odbiorach częściowych i końcowych powinny być ujęte w formie protokołu, szczegółowo omówione, wpisane do Dziennika Budowy lub do niego dołączone w sposób trwały i podpisane przez nadzór techniczny oraz członków komisji prowadzącej badania.

8.4.2. Ocena wyników badań

Wyniki badań przeprowadzonych podczas odbiorów technicznych należy uznać za dodatnie, jeżeli wszystkie wymagania przewidziane dla danego zakresu robót zostały spełnione.

Jeżeli którekolwiek z wymagań przy odbiorze technicznym częściowym nie zostało spełnione, należy daną fazę robót uznać za niezgodną z wymaganiami określonej normy i po wykonaniu poprawek przedstawić do ponownych badań.

9. PODSTAWA PŁATNOŚCI

9.1. Ogólne ustalenia dotyczące podstawy płatności

Ogólne ustalenia dotyczące podstawy płatności podano w STWiORB DM.00.00.00 „Wymagania ogólne” pkt 9.

9.2. Cena ryczałtowa obejmuje

Cena wykonania robót obejmuje m.in.:

- opracowanie Projektu Technologii i Organizacji Robót oraz Programu Zapewnienia Jakości,
- zastosowanie materiałów pomocniczych koniecznych do prawidłowego wykonania robót lub wynikających z przyjętej technologii robót;
- geodezyjne wytyczenie lokalizacji zbiornika,
- zakup, dostarczenie i składowanie potrzebnych materiałów
- koszt zapewnienia niezbędnych czynników produkcji
- roboty przygotowawcze,
- wykonanie wykopów obiektowych,
- wykonanie nasypów wraz z zagęszczeniem gruntu,
- zasypanie wykopów wraz z zagęszczeniem gruntu,
- pozyskanie i transport gruntu na miejsce wbudowania w przypadku zasypu gruntem z dowozu,
- odwodnienie wykopów,
- obniżenie poziomu zwierciadła wody gruntowej na czas prowadzenia robót,
- przygotowanie podłoża,
- wykonanie podsypek i warstw z pospółki,
- wykonanie dokumentacji technologicznej oraz rysunków roboczych i technologicznych,
- przygotowanie, transport i ułożenie mieszanki betonowej z zagęszczeniem, wykończeniem powierzchni i pielęgnacją,
- montaż wyposażenia technologicznego,
- antykorozyjne zabezpieczenie stalowych elementów wyposażenia technologicznego,
- ułożenie prefabrykowanych płyt żelbetowych wraz z uzupełnieniami,
- zabezpieczenie skarp biowłókniną,
- wykonanie humusowania i obsiewów mieszanką traw,
- odwóz nadmiaru ziemi,
- uporządkowanie terenu wokół obiektu,
- wykonanie geodezyjnej inwentaryzacji powykonawczej.
- wykonanie niezbędnych badań zgodnie z STWiORB,

Płatność za wykonanie ogrodzeń terenu wokół zbiornika, wykonanie dróg dojazdowych oraz bram wjazdowych ujęto w STWiORB dla poszczególnych robót.

10. PRZEPISY ZWIĄZANE

10.1. Normy

PN-B-02481:1998	Geotechnika. Terminologia podstawowa, symbole literowe i jednostki miar.
PN-B-06050:1999	Geotechnika. Roboty ziemne. Wymagania ogólne.
PN-S-02205:1998	Drogi samochodowe. Roboty ziemne. Wymagania i badania
PN-B-04452:2002	Geotechnika - Badania polowe
PN-88/B-04481	Grunty budowlane. Badania próbek gruntu
PN-EN 197-1:2002	Cement. Część 1: Skład, wymagania i kryteria zgodności dotyczące cementów powszechnego użytku
PN-B-19707:2003	Cement. Cement specjalny. Skład, wymagania i kryteria zgodności
PN-B-06217:1986	Kruszywa mineralne do betonu

PN-EN 1008:2004	Woda zarobowa do betonu. Warunki pobierania próbek, badania i ocena przydatności wody zarobowej do betonu, w tym wody odzyskanej z procesów produkcji betonu
PN-B-06250:1988 PN-84/B-03264	Beton. Część 1: Wymagania, właściwości, produkcja i zgodność Konstrukcje betonowe, żelbetowe i sprężone. Obliczenia statyczne i projektowanie
PN-69/B-10260 PN-EN 12350-1:2001	Izolacje bitumiczne. Wymagania i badania przy odbiorze Badania mieszanki betonowej. Część 1: Pobieranie próbek
PN-ISO 6935-2 PN-ISO 6935-2/AK	Stal do zbrojenia betonu – Pręty żebrowane Stal do zbrojenia betonu – Pręty żebrowane
Dodatkowe wymagania stosowane w kraju	
PN-89/H-84023/06	Stal określonego stosowania. Stal do zbrojenia betonu. Gatunki
PN-82/H-93215	Walcówka i pręty stalowe do zbrojenia betonu
PN-ISO 8501-1:1996+Ad1:1998+Ap1:2002	Przygotowanie podłoży stalowych przed nakładaniem farb i podobnych produktów. Wzrokowa ocena czystości powierzchni. Stopnie skorodowania i stopnie przygotowania niezabezpieczonych podłoży stalowych po całkowitym usunięciu wcześniej nałożonych powłok.
PN-EN ISO 1461:2000	Powłoki cynkowe наносzone na stal metodą zanurzeniową (cynkowanie jednostkowe). Wymagania i badania

10.2. Inne dokumenty

Roboty ziemne. Warunki techniczne wykonania i odbioru. Ministerstwo Ochrony Środowiska Zasobów Naturalnych i Leśnictwa. W-wa 1994.

Warunki techniczne wykonania i odbioru robót w dziedzinie gospodarki wodnej w zakresie konstrukcji hydrotechnicznych z betonu. Ministerstwo Ochrony Środowiska Zasobów Naturalnych i Leśnictwa. W-wa 1994.

Włókniny w konstrukcjach drenaży i umocnień budowli ziemnych. Wytyczne projektowania i wykonania. Centralny Ośrodek Badawczo-Rozwojowy Budownictwa Inżynierskiego "HYDROBUDOWA" Warszawa 1986.

Warunki techniczne wykonania i odbioru robót budowlano-montażowych tom I. II i III. Ministerstwo Gospodarki Przestrzennej i Budownictwa. Instytut Techniki Budowlanej. Wydawnictwo Arkady. 1989.

Katalogi Producentów materiałów uszczelniających, posiadających Aprobaty Techniczne na terenie Rzeczypospolitej Polskiej

Katalog Detali Mostowych opracowany przez Biuro Projektowo – Badawcze Dróg i Mostów „Transprojekt – Warszawa” sp. z o. o. Warszawa 20

D. 04.01.01. KORYTO WRAZ Z PROFILOWANIEM I ZAGĘSZCZANIEM PODŁOŻA

1. WSTĘP

1.1. Przedmiot STWiORB

Przedmiotem niniejszych STWiORB są wymagania dotyczące wykonania i odbioru robót związanych z wykonywaniem koryta wraz z profilowaniem i zagęszczaniem podłoża gruntowego, w ramach zadania opisanego w punkcie 1.1. STWiORB DM.00.00.00.

1.2. Zakres stosowania STWiORB

Niniejsze Specyfikacje Techniczne Wykonania i Odbioru Robót Budowlanych (STWiORB) mają zastosowanie jako dokument obowiązujący przy wykonywaniu robót w ramach realizacji zadania wskazanego w punkcie 1.1.

1.3. Zakres robót objętych STWiORB

Ustalenia zawarte w niniejszych STWiORB dotyczą zasad prowadzenia robót związanych z wykonaniem koryta stanowiącego podłoża do ułożenia konstrukcji nawierzchni. Głębokość koryta oraz odcinki na których przewiduje się korytowanie wskazano w części opisowo – rysunkowej projektu wykonawczego.

1.4. Określenia podstawowe

Określenia podstawowe są zgodne z obowiązującymi, odpowiednimi polskimi normami i definicjami podanymi w STWiORB DM.M-00.00.00 pkt 1.4 „Wymagania ogólne”.

1.5. Ogólne wymagania dotyczące robót

Ogólne wymagania dotyczące robót podano w STWiORB DM. 00.00.00 „Wymagania ogólne” pkt 1.5. Wykonawca Robót jest odpowiedzialny za jakość ich wykonania oraz za zgodność z Dokumentacją Projektową, STWiORB i poleceniami Inspektora Nadzoru.

Niezbędne dane istotne z punktu widzenia:

- organizacji robót budowlanych;
- zabezpieczenia interesu osób trzecich;
- ochrony środowiska;
- warunków bezpieczeństwa pracy;
- zaplecza dla potrzeb Wykonawcy;
- warunków organizacji ruchu;
- zabezpieczenia chodników i jezdni,

podano w STWiORB DM. 00.00.00 pkt 1.5 „Wymagania ogólne”.

2. MATERIAŁY

Nie występują.

3. SPRZĘT

3.1. Ogólne wymagania dotyczące sprzętu

Ogólne wymagania dotyczące sprzętu podano w STWiORB DM.M. 00.00.00 pkt 3.

3.2. Sprzęt do wykonania robót

Wykonawca przystępujący do wykonania koryta i profilowania podłoża powinien wykazać się możliwością korzystania z następującego sprzętu:

- równiarek lub spycharek uniwersalnych z ukośnie ustawianym lemieszem;
Inspektor Nadzoru może dopuścić wykonanie koryta i profilowanie podłoża z zastosowaniem spycharki z lemieszem ustawionym prostopadle do kierunku pracy maszyny,
 - walców statycznych, wibracyjnych lub płyt wibracyjnych.
-

-
- koparek z czerpakami profilowymi (przy wykonywaniu wąskich koryt)
 - innego sprzętu dopuszczonego przez Inspektora Nadzoru

Stosowany sprzęt nie może spowodować niekorzystnego wpływu na właściwości gruntu podłoża.

4.TRANSPORT

4.1.Ogólne wymagania dotyczące transportu

Ogólne wymagania dotyczące transportu podano w STWiORB DM.M. 00.00.00 pkt 4 "Wymagania ogólne".

5.WYKONANIE ROBÓT

5.1.Ogólne zasady wykonania robót

Ogólne zasady wykonania robót podano w STWiORB DM.M. 00.00.00 pkt 5 "Wymagania ogólne".

Wykonawca przedstawi Inspektorowi Nadzoru do akceptacji Projekt Technologii i Organizacji Robót oraz Program Zapewnienia Jakości uwzględniający wszystkie warunki, w jakich będą wykonywane roboty.

5.2.Warunki przystąpienia do robót

Wykonawca powinien przystąpić do wykonania koryta oraz profilowania i zagęszczenia podłoża bezpośrednio przed rozpoczęciem robót związanych z wykonaniem warstw nawierzchni. Wcześniejsze przystąpienie do wykonania koryta oraz profilowania i zagęszczania podłoża, jest możliwe wyłącznie za zgodą Inspektora Nadzoru, w korzystnych warunkach atmosferycznych.

W wykonanym korycie oraz po wyprofilowanym i zagęszczonym podłożu nie może odbywać się ruch budowlany, niezwiązany bezpośrednio z wykonaniem pierwszej warstwy nawierzchni.

5.3.Wykonanie koryta

Paliki lub szpilki do prawidłowego ukształtowania koryta w planie i profilu powinny być wcześniej przygotowane.

Rozmieszczenie palików lub szpilek powinno umożliwiać naciągnięcie sznurków lub linek do wytyczenia robót w odstępach nie większych niż co 10 metrów.

Koryto jest wykonywane w ramach robót ziemnych.

Rodzaj sprzętu, a w szczególności jego moc należy dostosować do rodzaju gruntu, w którym prowadzone są roboty i do trudności jego odspojenia.

Koryto można wykonywać ręcznie, gdy jego szerokość nie pozwala na zastosowanie maszyn, na przykład na poszerzeniach lub w przypadku robót o małym zakresie. Sposób wykonania musi być zaakceptowany przez Inspektora Nadzoru.

Grunt odspoiony w czasie wykonywania koryta powinien być wykorzystany zgodnie z ustaleniami dokumentacji projektowej, tj. wbudowany w nasyp lub odwieziony na odkład w miejsce wskazane przez Inspektora Nadzoru.

Profilowanie i zagęszczenie podłoża należy wykonać zgodnie z zasadami określonymi w pkt 5.4.

5.4.Profilowanie i zagęszczanie podłoża

Przed przystąpieniem do profilowania podłoże powinno być oczyszczone ze wszelkich zanieczyszczeń.

Po oczyszczeniu powierzchni podłoża należy sprawdzić, czy istniejące rzedne terenu umożliwiają uzyskanie po profilowaniu zaprojektowanych rzędnych podłoża. Zaleca się, aby rzedne terenu przed profilowaniem były o co najmniej 5 cm wyższe niż projektowane rzedne podłoża.

Jeżeli powyższy warunek nie jest spełniony i występują zaniżenia poziomu w podłożu przewidzianym do profilowania, Wykonawca powinien spulchnić podłoże na głębokość zaakceptowaną przez Inspektora Nadzoru, dowieźć dodatkowy grunt w ilości koniecznej do uzyskania wymaganych rzędnych wysokościowych.

Bezpośrednio po profilowaniu podłoża należy przystąpić do jego zagęszczania.

Wilgotność gruntu podłoża podczas zagęszczania powinna być równa wilgotności optymalnej z tolerancją od -20% do +10%.

Oceny zagęszczenia dokonuje się na podstawie wskaźnika zagęszczenia I_s .

Zagęszczanie podłoża należy kontynuować do osiągnięcia wskaźnika zagęszczenia o wartości podanej w tablicy 1.

Tablica 1. Minimalne wartości wskaźnika zagęszczenia podłoża (I_s)

Strefa korpusu	Minimalna wartość I_s	
	kategoria ruchu KR1-2	kategoria ruchu KR3-6
Górna warstwa o grubości 20 cm	1,00	1,00
Na głębokości od 20 do 50 cm od powierzchni podłoża	0,97	1,00

Alternatywnie zagęszczenie gruntu, zwłaszcza zawierającego kamienie, z wyjątkiem gruntów o wskaźniku plastyczności $I_P \geq 10$ i wilgotności znacznie mniejszej od optymalnej, można oceniać na podstawie wartości wskaźnika odkształcenia I_0 .

Zagęszczenie gruntu na ocenianym odcinku uznaje się za zgodne z wymaganiami, jeżeli spełniony jest jeden z warunków:

- w przypadku liczby pomiarów wartości I_s mniejszej od 10 wszystkie wyniki są nie mniejsze od wartości wymaganej;
- w przypadku liczby pomiarów co najmniej 10 wartość średnia wskaźnika zagęszczenia I_s jest nie mniejsza od wartości wymaganej, a współczynnik zmienności z_s wskaźnika zagęszczenia I_s nie przekracza 2,5 %;
- w przypadku liczby pomiarów co najmniej 10, gdy współczynnik zmienności z_s wskaźnika zagęszczenia I_s okaże się większy od 2,5 %, wartość średnia wskaźnika zagęszczenia I_s jest większa od wymaganej co najmniej o 60 % odchylenia standardowego s_s .

Jako zastępcze kryterium oceny wymaganego zagęszczenia gruntów, dla których trudne jest pomierzenie wskaźnika zagęszczenia I_s , przyjmuje się wartość wskaźnika odkształcenia I_0 wg załącznika B do PN-S-02205 [2], równego stosunkowi modułów odkształcenia wtórnego E_2 do pierwotnego E_1 . Wskaźnik odkształcenia I_0 nie powinien być większy niż:

- dla żwirów, pospółek i piasków - 2,2
- dla gruntów drobnoziarnistych o równomiernym uziarnieniu (pyłów, glin, glin pylastych, glin zwięzłych, ilów) - 2,0
- dla gruntów różnoziarnistych (żwirów gliniastych, pospółek gliniastych, pyłów piaszczystych, piasków gliniastych, glin piaszczystych, glin piaszczystych zwięzłych) - 3,0

Należy przewidzieć ewentualne ulepszenie gruntu podłoża umożliwiające uzyskanie wymaganego wskaźnika zagęszczenia.

5.5. Utrzymanie koryta oraz wyprofilowanego i zagęszczonego podłoża

Podłoże (koryto) po wyprofilowaniu i zagęszczeniu powinno być utrzymywane w dobrym stanie.

Jeżeli po wykonaniu robót związanych z profilowaniem i zagęszczeniu podłoża nastąpi przerwa w robotach i Wykonawca nie przystąpi natychmiast do układania warstw nawierzchni, to powinien on zabezpieczyć podłoże przed nadmiernym zawilgoceniem, na przykład przez rozłożenie folii lub w inny sposób zaakceptowany przez Inspektora Nadzoru.

Jeżeli wyprofilowane i zagęszczone podłoże uległo nadmiernemu zawilgoceniu, to do układania kolejnej warstwy można przystąpić dopiero po jego naturalnym osuszeniu.

Po osuszeniu podłoża Inspektor Nadzoru oceni jego stan i ewentualnie zaleci wykonanie niezbędnych napraw. Jeżeli zawilgocenie nastąpiło wskutek zaniedbania Wykonawcy, to naprawę wykona on na własny koszt.

6.KONTROLA JAKOŚCI ROBÓT

6.1 Ogólne zasady kontroli jakości robót

Ogólne zasady kontroli jakości robót podano w STWiORB DM.M-00.00.00 pkt 6 "Wymagania ogólne".

6.2 Badania w czasie robót

6.2.1 Częstotliwość oraz zakres badań i pomiarów

Częstotliwość oraz zakres badań i pomiarów dotyczących cech geometrycznych i zagęszczenia koryta i wyprofilowanego podłoża podaje tablica 2.

Tablica 2 - Częstotliwość oraz zakres badań i pomiarów wykonanego koryta i wyprofilowanego podłoża

Lp.	Wyszczególnienie badań i pomiarów	Minimalna częstotliwość badań i pomiarów
1	Szerokość koryta	10 razy na 1 km
2	Równość podłużna	co 20 m
3	Równość poprzeczna	10 razy na 1 km
4	Spadki poprzeczne ~	10 razy na 1 km
5	Rzędne wysokościowe	co 100 m w osi jezdni i na jej krawędziach
6	Ukształtowanie osi w planie *)	co 100 m w osi jezdni i na jej krawędziach
7	Zagęszczenie, wilgotność gruntu podłoża	w 2 punktach na dziennej działce roboczej
8	Nośność podłoża	w 3 punktach na 2000 m ²
*) Dodatkowe pomiary spadków poprzecznych i ukształtowania osi w planie należy wykonać w punktach głównych łuków poziomych		

6.2.2. Szerokość koryta (profilowanego podłoża)

Szerokość koryta i profilowanego podłoża nie może różnić się od szerokości projektowanej o więcej niż +10 cm i -5 cm.

6.2.3. Równość koryta (profilowanego podłoża)

Nierówności podłużne i poprzeczne koryta i profilowanego podłoża należy mierzyć 4-metrową łatą. Nierówności nie mogą przekraczać 20 mm.

6.2.4. Spadki poprzeczne

Spadki poprzeczne koryta i profilowanego podłoża powinny być zgodne z Dokumentacją Projektową z tolerancją $\pm 0,5\%$.

6.2.5. Rzędne wysokościowe

Różnice pomiędzy rzędnymi wysokościowymi koryta lub wyprofilowanego podłoża i rzędnymi projektowanymi nie powinny przekraczać +1 cm, -2 cm.

6.2.6. Zagęszczenie koryta (profilowanego podłoża)

Zagęszczenie podłoża w korycie należy sprawdzać do głębokości 0,5 m od powierzchni podłoża.

Wskaźnik zagęszczenia koryta i wyprofilowanego podłoża nie powinien być mniejszy niż 1,0.

Jeśli jako kryterium dobrego zagęszczenia stosuje się porównanie wartości modułów odkształcenia, to wartość stosunku wtórnego do pierwotnego modułu odkształcenia, określonych zgodnie z załącznikiem B do PN-S-02205 [2] nie powinna być większa od wartości podanych w pkt. 5.4.

Wilgotność gruntu podłoża podczas zagęszczania powinna być równa wilgotności optymalnej z tolerancją $\pm 2\%$ w gruntach niespoistych i od -2% do +0 % w gruntach spoistych.

6.2.7.Nośność podłoża

Nośność należy sprawdzać na poziomie wykonanego koryta (wyprofilowanego podłoża) przez pomiar wtórnego modułu odkształcenia E_2 płytą o średnicy 300 mm, zgodnie z załącznikiem B do PN-S-02205 [2].

Nośność podłoża w korycie należy uznać za wystarczającą, jeżeli wszystkie wartości wtórnego modułu odkształcenia spełniają warunek:

- $E_2 \geq 60$ MPa - koryto w gruncie niespoistym,
- $E_2 \geq 45$ MPa - koryto w gruncie spoistym.

Doprowadzenie do grupy nośności G1 zostanie dokonane poprzez ułożenie następnych warstw, zgodnie z dokumentacją projektową.

6.2.8.Zasady postępowania z wadliwie wykonanymi odcinkami koryta (profilowanego podłoża)

Wszystkie powierzchnie, które wykazują większe odchylenia cech geometrycznych od określonych w punkcie 6.2 powinny być naprawione przez spalchnienie do głębokości co najmniej 10 cm, wyrównanie i powtórne zagęszczenie. Dodanie nowego materiału bez spalchnienia wykonanej warstwy jest niedopuszczalne.

7.OBMIAR ROBÓT

7.1. Ogólne zasady obmiaru robót

Ogólne zasady obmiaru robót podano w STWiORB DM.M. 00.00.00 pkt 7 "Wymagania ogólne".

7.2. Jednostka obmiarowa

Jednostką obmiarową jest m^2 (metr kwadratowy) wykonanego i odebranego koryta.

8. ODBIÓR ROBÓT

Ogólne zasady odbioru robót podano w STWiORB DM.M-00.00.00 pkt 8 "Wymagania ogólne".

Roboty uznaje się za wykonane zgodnie z dokumentacją projektową, STWiORB i wymaganiami Inspektora Nadzoru, jeżeli wszystkie pomiary i badania z zachowaniem tolerancji wg punktu 6 dały wyniki pozytywne.

W przypadku niezgodności, choć jednego elementu robót z wymaganiami, roboty uznaje się za niezgodne z Dokumentacją Projektową i Wykonawca zobowiązany jest do ich poprawy na własny koszt.

9. PODSTAWA PŁATNOŚCI

9.1. Ogólne ustalenia dotyczące podstawy płatności

Ogólne ustalenia dotyczące podstawy płatności podano w STWiORB DM.M-00.00.00 pkt 9 "Wymagania ogólne".

9.2. Cena ryczałtowa obejmuje

Cena ryczałtowa wykonania 1 m^2 koryta obejmuje m.in.:

- prace pomiarowe i roboty przygotowawcze,
 - oznakowanie robót,
 - koszt zapewnienia niezbędnych czynników produkcji
 - koszt zastosowania materiałów pomocniczych koniecznych do prawidłowego wykonania robót lub wynikających z przyjętej technologii robót;
 - odspojenie gruntu z przerzutem na pobocze i rozplantowaniem,
 - załadunek nadmiaru gruntu na środki transportowe i odwiezienie na odkład lub nasyp,
 - profilowanie dna koryta lub podłoża , z ewentualnym osuszaniem gruntu,
 - zagęszczenie koryta z ewentualnym ulepszeniem gruntu podłoża umożliwiające uzyskanie wymaganego wskaźnika zagęszczenia,
 - utrzymanie koryta lub podłoża,
 - przeprowadzenie pomiarów i badań laboratoryjnych, wymaganych w STWiORB,
-

-
- koszt utrzymania czystości na przylegających drogach.

10. PRZEPISY ZWIĄZANE

Normy

- | | |
|----------------|---|
| [1] PN-B-04481 | Grunty budowlane. Badania próbek gruntu |
| [2] PN-S-02205 | Drogi samochodowe. Roboty ziemne. Wymagania i badan |

D.04.03.01 OCZYSZCZENIE I SKROPIENIE WARSTW KONSTRUKCYJNYCH

1. WSTĘP

1.1. Przedmiot STWiORB

Przedmiotem niniejszej Specyfikacji Technicznej Wykonania i Odbioru Robót Budowlanych (STWiORB) są wymagania dotyczące wykonania prac polegających na oczyszczeniu i skropieniu warstw konstrukcyjnych, w ramach przebudowy bądź budowy odcinków dróg opisanych w punkcie 1.1. STWiORB DM.00.00.00.

1.2. Zakres stosowania STWiORB

Niniejsze Specyfikacje Techniczne Wykonania i Odbioru Robót Budowlanych (STWiORB) mają zastosowanie jako dokument przetargowy przy zlecaniu oraz obowiązujący przy wykonywaniu robót w ramach realizacji zadań wymienionych w punkcie 1.1. STWiORB DM.00.00.00.

1.3. Zakres robót objętych STWiORB

Ustalenia zawarte w niniejszych STWiORB dotyczą zasad prowadzenia robót związanych z oczyszczeniem i skropieniem podłoża pod warstwy bitumiczne:

- POD WARSTWĘ PODBUDOWY, WIĄŻĄCĄ I ŚCIERALNĄ Z BETONU ASFALTOWEGO AC,

1.4. Określenia podstawowe

Określenia podane w niniejszych STWiORB są zgodne z zamieszczonymi w STWiORB D-M.00.00.00. "Wymagania ogólne" pkt. 1.4.

1.5. Ogólne wymagania dotyczące Robót

Ogólne wymagania dotyczące Robót podano w STWiORB D-M.00.00.00. "Wymagania ogólne" pkt. 1.5.

2. MATERIAŁY

Ogólne wymagania dotyczące materiałów, ich pozyskiwania i składowania, podano w STWiORB D-M-00.00.00 „Wymagania ogólne”.

2.1. Rodzaje materiałów do wykonania skropienia

Materiałem stosowanym przy wykonaniu skropienia według zasad niniejszych STWiORB powinny być kationowe emulsje asfaltowe spełniające wymagania PN-EN 13808. Producent emulsji asfaltowych powinien prowadzić zakładową Kontrolę Produkcji oraz posiadać prawo wydawania Świadectwa Jakości ze znakiem CE.

Do skropienia podbudowy z kruszywa dla wszystkich dróg objętych opracowaniem stosować kationową emulsję asfaltową niemodyfikowaną C60 B5 ZM.

Do skropienia warstw asfaltowych, na których będzie układana następna warstwa betonu asfaltowego z asfaltem zwykłym należy stosować kationową emulsję asfaltową niemodyfikowaną C60 B3 ZM.

Do skropienia warstw asfaltowych, na których będzie układana następna warstwa asfaltowa z asfaltem modyfikowanym polimerem oraz do skropienia podłoża pod geosyntetyki, należy stosować kationową emulsję asfaltową niemodyfikowaną C60 B3 ZM.

2.2. Połączenia międzywarstwowe

Zalecane ilości pozostałego lepiszcza po odparowaniu wody do skropienia podano w tabeli poniżej:

Układana warstwa asfaltowa	Podłoże pod warstwę asfaltową	Ilość pozostałego lepiszcza [kg/m ²]
Podbudowa z betonu asfaltowego AC	Podbudowa z kruszywa stabilizowanego mechanicznie	0,5 ÷ 0,7
	Nawierzchnia asfaltowa o chropowatej powierzchni	0,2 ÷ 0,5
Warstwa wiążąca z betonu asfaltowego AC	Podbudowa asfaltowa	0,3 ÷ 0,5
Warstwa ścieralna z betonu asfaltowego AC	Warstwa wiążąca asfaltowa	0,1 ÷ 0,3
Warstwa ścieralna z mieszanki SMA	Warstwa wiążąca asfaltowa	0,1 ÷ 0,3
Podłoże pod geosiatkę należy skrapiać zgodnie z zaleceniami producenta geosiatki		

Podane powyżej ilość emulsji są wartościami przybliżonymi, dokładne zużycie emulsji powinno być ustalone na odcinku próbnym w zależności od rodzaju warstwy, jej faktury i stanu powierzchni oraz powinny być zaakceptowane przez Inspektora Nadzoru.

Ilość emulsji powinna być tak dobrana na odcinku próbnym, aby uzyskać wymagane wartości połączeń międzywarstwowych, mierzone metodą Leutnera, na próbkach nawierzchni o średnicy 15 cm:

- pomiędzy warstwą podbudowy AC i warstwą wiążącą AC - $\geq 0,7$ MPa,
- pomiędzy warstwą wiążącą AC i warstwą ścieralną SMA - $\geq 1,3$ MPa,
- pomiędzy warstwą wiążącą AC i warstwą ścieralną AC - $\geq 1,0$ MPa,
- pomiędzy warstwami asfaltowymi z geosyntetykiem - $\geq 1,3$ MPa.

2.3. Składowanie lepiszczy

Warunki przechowywania nie mogą powodować utraty cech emulsji i obniżenia jej jakości. Przy przechowywaniu emulsji asfaltowej należy przestrzegać zasad ustalonych przez producenta.

3. SPRZĘT

Ogólne wymagania dotyczące sprzętu podano w STWiORB D-M.00.00.00. „Wymagania ogólne” pkt. 3.

Do oczyszczania warstw nawierzchni należy stosować szczotki mechaniczne. Zaleca się użycie urządzeń dwuszczkowych. Zaleca się używanie szczotek wyposażonych w urządzenia odpylające.

Sprzęt pomocniczy:

- sprężarki,
- zbiorniki z wodą,
- szczotki ręczne.

Do skrapiania warstw nawierzchni należy używać skrapiarkę lepiszcza. Skrapiarka powinna być wyposażona w urządzenia pomiarowo - kontrolne pozwalające na sprawdzanie i regulowanie następujących parametrów:

- temperatury rozkładanego lepiszcza,
- ciśnienia lepiszcza w kolektorze,
- obrotów pompy dozującej lepiszcze,
- prędkości poruszania się skrapiarki,
- wysokości i długości kolektora do rozkładania lepiszcza,
- ilości lepiszcza.

Zbiornik na lepiszcze skrapiarki powinien być izolowany termicznie tak, aby było możliwe zachowanie stałej temperatury lepiszcza.

Wykonawca jest zobowiązany do przedstawienia protokołów kalibracji skrapiarek w zakresie równomierności skrapiania i wydatku asfaltu na m² powierzchni wg PN-EN 12272-1.

Skrapiarka powinna zapewnić rozkładanie lepiszcza z tolerancją $\pm 10\%$ od ilości założonej.

4. TRANSPORT

Ogólne wymagania dotyczące transportu podano w STWiORB D-M.00.00.00. "Wymagania ogólne"
Emulsja może być transportowana w cysternach, autocysternach, skrapiarkach, beczkach i innych opakowaniach pod warunkiem, że nie będą korodowały pod wpływem emulsji i nie będą powodowały jej rozpadu. Cysterny, pojemniki i zbiorniki przeznaczone do transportu lub składowania emulsji powinny być czyste i nie powinny zawierać resztek innych lepiszczy.

5. WYKONANIE ROBÓT

Ogólne zasady wykonania robót podano w STWiORB D-M 00.00.00 „Wymagania ogólne”

5.1. Warunki atmosferyczne

Przed przystąpieniem do robót Wykonawca winien zapoznać się z prognozą pogody, ponieważ oczyszczona nawierzchnia przed skropieniem powinna być sucha, bez zawilgoceń. Skropienie należy wykonywać przy temperaturze powietrza minimum +5°C.

5.2. Przygotowanie podłoża przed skropieniem

Przed wykonaniem skropienia należy sprawdzić czy podłoże jest:

- a) ustabilizowane i nośne
- b) wyprofilowane (równe i bez kolein)
- c) czyste.

Oczyszczenie warstw nawierzchni polega na usunięciu luźnego materiału, brudu, błota i kurzu, plam oleju przy użyciu szczotek mechanicznych, a w razie potrzeby wody pod ciśnieniem. W miejscach trudno dostępnych należy używać szczotek ręcznych. W razie potrzeby, na terenach niezabudowanych, bezpośrednio przed skropieniem warstwa powinna być oczyszczona z kurzu przy użyciu sprężonego powietrza.

Jeżeli do oczyszczenia danej warstwy z mieszanki mineralno asfaltowej była używana woda to skropienie lepiszczem może nastąpić dopiero po wyschnięciu warstwy. W przypadku skrapiania podbudowy z mieszanki kruszywa dopuszczalne jest wykonanie skropienia na wilgotną powierzchnię podbudowy.

Do skropienia danej warstwy emulsją można przystąpić po odebraniu oczyszczonej powierzchni przez Inspektora Nadzoru.

5.3. Odcinek próbny

Przed przystąpieniem do robót Wykonawca na odcinku próbnym przeprowadzi próbne skropienie warstwy w celu określenia optymalnych parametrów pracy skrapiarki i określenia wymaganej ilości emulsji na m² w zależności od rodzaju i stanu warstwy przewidzianej do skropienia oraz w celu uzyskania odpowiedniej wartości połączeń i międzywarstwowych.

Lokalizacja odcinka próbnego zostanie zaakceptowana przez Inspektora Nadzoru.

Do wykonania odcinka próbnego, Wykonawca powinien zastosować takie same materiały oraz sprzęt, jakie będą stosowane do wykonania skropienia warstw konstrukcyjnych podczas robót.

5.4. Skropienie warstw nawierzchni

Warstwa nawierzchni powinna być skrapiana równomiernie emulsją przy użyciu skrapiarek, a w miejscach trudno dostępnych oraz przy urządzeniach usytuowanych w nawierzchni lub ją ograniczających ręcznie (za pomocą węża z dyszą rozpryskową). W razie potrzeby urządzenia te należy zabezpieczyć przed zabrudzeniem.

Temperatury emulsji powinny mieścić się w przedziałach podanych w aprobacie technicznej lub powinny być zgodne z zaleceniami podanymi przez producenta.

W wypadku dużej ilości pozostałego lepiszcza, np. powyżej 0,5kg/m² oraz zastosowaniu emulsji asfaltowej może być konieczne wykonanie skropienia w kilku warstwach, aby zapobiec spłynięciu i powstaniu kałuż lepiszcza.

W wypadku stosowania emulsji asfaltowej podłoże powinno być skropione przed układaniem warstwy asfaltowej w celu odparowania wody, w zależności od ilości emulsji asfaltowej:

- a) 8 h w wypadku zastosowania więcej niż $1,0 \text{ kg/m}^2$
- b) 1h w wypadku zastosowania od 0,5 do $1,0 \text{ kg/m}^2$
- c) 0,5h w wypadku zastosowania do $0,5 \text{ kg/m}^2$.

Skropiona warstwa powinna być pozostawiona bez jakiegokolwiek ruchu na czas niezbędny dla umożliwienia penetracji emulsji w warstwę i odparowania z niej wody. W zależności od rodzaju użytej emulsji czas ten wynosi od 1 do 24 godzin.

Przed ułożeniem warstwy z mieszanki mineralno-bitumicznej Wykonawca powinien zabezpieczyć skropioną warstwę nawierzchni przed uszkodzeniem dopuszczając tylko niezbędny ruch budowlany.

6. KONTROLA JAKOŚCI ROBÓT

Ogólne zasady kontroli jakości robót podano w STWiORB D-M 00.00.00 „Wymagania ogólne”

6.1. Badania przed przystąpieniem do robót

Przed przystąpieniem do robót Wykonawca powinien:

- uzyskać wymagane dokumenty, dopuszczające wyroby budowlane do obrotu i powszechnego stosowania (np. informacje o wyrobie budowlanym, stwierdzenie o oznakowaniu materiału znakiem CE lub znakiem budowlanym B, certyfikat zgodności, deklarację zgodności, ew. badania materiałów wykonane przez dostawców itp.),
- wykonać własne badania właściwości materiałów przeznaczonych do wykonania robót, określone przez Inspektora Nadzoru.

Wszystkie dokumenty oraz wyniki badań Wykonawca przedstawia Inspektorowi Nadzoru do akceptacji.

6.2. Badania w czasie robót

6.2.1. Badania emulsji

Ocena emulsji powinna być oparta na Świadectwach Jakości ze znakiem CE od producenta emulsji.

6.2.2. Sprawdzenie jednorodności skropienia i zużycia emulsji (pozostałego asfaltu)

Należy przeprowadzić kontrolę ilości rozkładanego lepiszcza według normy PN-EN 12272-1. Miejsce pobrania próbek powinno znajdować się co najmniej 30m od miejsca, w którym rozpoczęto skropienie. Oznaczanie dokładności dozowania emulsji zgodnie z normą PN-EN 12272-1 pkt. 6.

7. OBMIAR ROBÓT

Ogólne zasady obmiaru Robót podano w STWiORB D-M.00.00.00. "Wymagania ogólne" pkt. 7.

7.1. Jednostka obmiarowa

Jednostką obmiarową jest 1 m^2 (metr kwadratowy) oczyszczonej i skropionej warstwy konstrukcyjnej nawierzchni.

8. ODBIÓR ROBÓT

Ogólne zasady odbioru Robót podano w STWiORB D-M.00.00.00. "Wymagania ogólne" pkt. 8.

Odbiór podłoża jak i wykonanego skropienia podlega odbiorowi robót ulegających zakryciu.

Roboty uznaje się za wykonane zgodnie z Dokumentacją Projektową, STWiORB i wymaganiami Inspektora Nadzoru jeżeli wszystkie pomiary i badania, z zachowaniem tolerancji wg pkt. 6, dały wyniki pozytywne.

9. PODSTAWA PŁATNOŚCI

Ogólne ustalenia dotyczące podstawy płatności podano w STWiORB D-M.00.00.00. "Wymagania ogólne" pkt. 9.

9.1. Cena ryczałtowa obejmuje

Cena ryczałtowa oczyszczenia i skropienia warstwy konstrukcyjnej nawierzchni obejmuje m.in.:

- składniki ceny jednostkowej określone w D-M.00.00.00, pkt. 9.1,
- prace pomiarowe i roboty przygotowawcze,
- wykonanie odcinka próbnego,
- oczyszczenie i skropienie podłoża pod warstwy konstrukcyjne nawierzchni,
- przeprowadzenie pomiarów i badań wymaganych w niniejszych STWiORB,
- koszt utrzymania czystości na przylegających drogach lub terenie budowy.

10. PRZEPISY ZWIĄZANE

PN-EN 13808	Asfalty i lepiszcza asfaltowe. Zasady klasyfikacji kationowych emulsji asfaltowych
PN-EN 12272-1	Powierzchniowe utwardzenie. Metody badań. Część 1: Dozowanie i poprzeczny rozkład lepiszcza i kruszywa.

D. 04.04.02. PODBUDOWA Z KRUSZYWA ŁAMANEGO STABILIZOWANEGO MECHANICZNIE

1. WSTĘP

1.1. Przedmiot STWiORB

Przedmiotem niniejszej Specyfikacji Technicznej Wykonania i Odbioru Robót Budowlanych (STWiORB) są wymagania dotyczące wykonania i odbioru robót związanych z wykonywaniem podbudowy z kruszywa łamanego stabilizowanego mechanicznie, w zadania wskazanego w punkcie 1.1. STWiORB DM.00.00.00.

1.2. Zakres stosowania STWiORB

Niniejsze Specyfikacje Techniczne Wykonania i Odbioru Robót Budowlanych (STWiORB) mają zastosowanie jako dokument obowiązujący przy wykonywaniu robót w ramach realizacji zadania wskazanego w punkcie 1.1. STWiORB DM.00.00.00.

1.3. Zakres robót objętych STWiORB

Ustalenia zawarte w niniejszej specyfikacji technicznej dotyczą zasad prowadzenia robót związanych z wykonywaniem :

- podbudowy pomocniczej z kruszywa łamanego stabilizowanego mechanicznie
- podbudowy zasadniczej z kruszywa łamanego stabilizowanego mechanicznie
- warstwy wyrównawczej z kruszywa łamanego stabilizowanego mechanicznie

Grubości warstw oraz ich uziarnienie wskazane zostały w części opisowo - rysunkowej projektu wykonawczego.

1.4. Określenia podstawowe

1.4.1. Stabilizacja mechaniczna - proces technologiczny, polegający na odpowiednim zagęszczeniu w optymalnej wilgotności kruszywa o właściwie dobranym uziarnieniu.

1.4.2. Podbudowa z kruszywa łamanego stabilizowanego mechanicznie - jedna lub więcej warstw zagęszczonej mieszanki kruszywa łamanego, która stanowi warstwę nośną nawierzchni drogowej.

1.4.3. Pozostałe określenia podstawowe są zgodne z odpowiednimi polskimi normami oraz z definicjami podanymi w STWiORB D.M. 00.00.00 pkt 1.4 „Wymagania ogólne”.

1.5. Ogólne wymagania dotyczące robót

Ogólne wymagania dotyczące robót podano w STWiORB DM.00.00.00 pkt 1.5 "Wymagania ogólne".

Wykonawca Robót jest odpowiedzialny za jakość ich wykonania oraz za zgodność z Dokumentacją Projektową, STWiORB i poleceniami Inspektora Nadzoru.

Niezbędne dane istotne z punktu widzenia:

- organizacji robót budowlanych;
- zabezpieczenia interesu osób trzecich;
- ochrony środowiska;
- warunków bezpieczeństwa pracy;
- zaplecza dla potrzeb Wykonawcy;
- warunków organizacji ruchu;
- zabezpieczenia chodników i jezdni,

podano w STWiORB DM.00.00.00 pkt 1.5 "Wymagania ogólne"

2. MATERIAŁY

2.1. Ogólne wymagania dotyczące materiałów

Ogólne wymagania dotyczące materiałów, ich pozyskiwania i składowania, podano w STWiORB DM. 00.00.00 pkt 2 „Wymagania ogólne”

2.2. Rodzaje materiałów

Materiałem do wykonania podbudowy z kruszyw łamanych stabilizowanych mechanicznie powinno być kruszywo łamane, uzyskane w wyniku przekruszenia surowca skalnego lub kamieni narzutowych i otoczków albo ziaren żwiru większych od 8 mm.

Kruszywo powinno być jednorodne bez zanieczyszczeń obcych i bez domieszek gliny.

2.3. Wymagania dla materiałów

2.3.1. Uziarnienie kruszywa

Krzywa uziarnienia kruszywa, określona według PN-B-06714-15 [3] powinna leżeć między krzywymi granicznymi pół dobrego uziarnienia podanymi na rysunku 1.

Rysunek 1. Pole dobrego uziarnienia kruszyw przeznaczonych na podbudowy wykonywane metodą stabilizacji mechanicznej

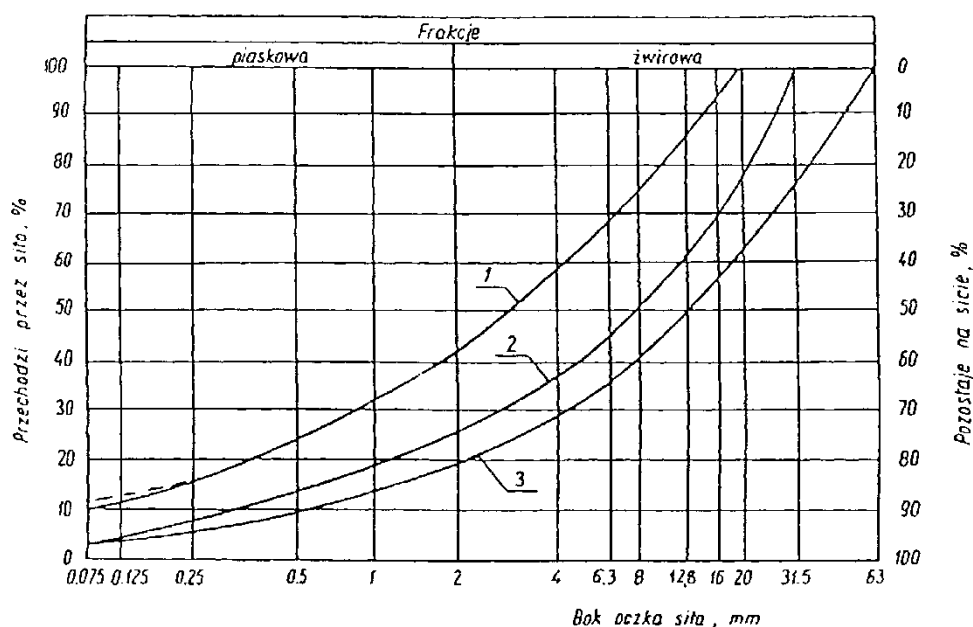

1-2 kruszywo na podbudowę zasadniczą (górną warstwę) lub podbudowę jednowarstwową

1-3 kruszywo na podbudowę pomocniczą (dolną warstwę)

Krzywa uziarnienia kruszywa powinna być ciągła i nie może przebiegać od dolnej krzywej granicznej uziarnienia do górnej krzywej granicznej uziarnienia na sąsiednich sitach. Wymiar największego ziarna kruszywa nie może przekraczać 2/3 grubości warstwy układanej jednorazowo.

2.3.2. Właściwości kruszywa

Kruszywo powinno spełniać wymagania określone w tablicy 2.

Tablica 2. Wymagania dla kruszywa

Lp.	Wyszczególnienie właściwości	Wymagania		
		Kruszywa łamane		Badania według
		Podbudowa		
		zasadnicza	pomocnicza	
1	Zawartość ziarn mniejszych niż 0,075 mm, % (m/m)	od 2 do 10	od 2 do 12	PN-B-06714 -15 [3]
2	Zawartość nadziarna, % (m/m), nie więcej niż	5	10	PN-B-06714 -15 [3]
3	Zawartość ziarn nieforemnych % (m/m), nie więcej niż	35	40	PN-B-06714 -16 [4]
4	Zawartość zanieczyszczeń organicznych, % (m/m), nie więcej niż	1	1	PN-B-04481 [1]
5	Wskaźnik piaskowy po pięcio-krotnym zagęszczeniu metodą I lub II wg PN-B-04481, %	od 30 do 70	od 30 do 70	BN-64/8931 -01 [26]
6	Ścieralność w bębnie Los Angeles			
	a) ścieralność całkowita po pełnej liczbie obrotów, nie więcej niż	35	50	
	b) ścieralność częściowa po 1/5 pełnej liczby obrotów, nie więcej niż	30	35	PN-B-06714 -42 [12]
7	Nasiąkliwość, % (m/m), nie więcej niż	3	5	PN-B-06714 -18 [6]
8	Mrozoodporność, ubytek masy po 25 cyklach zamrażania, % (m/m), nie więcej niż	5	10	PN-B-06714 -19 [7]
9	Rozpad krzemianowy i żelazawy łącznie, % (m/m), nie więcej niż	-	-	PN-B-06714 -37 [10] PN-B-06714 -39 [11]
10	Zawartość związków siarki w przeliczeniu na SO ₃ , % (m/m), nie więcej niż	1	1	PN-B-06714 -28 [9]
11	Wskaźnik nośności $w_{noś}$ mieszanki kruszywa, %, nie mniejszy niż:			
	a) przy zagęszczeniu $I_s \geq 1,00^*$	80	60	
	b) przy zagęszczeniu $I_s \geq 1,03^{**}$	120	-	PN-S-06102 [21]

* (należy wpisać jakiej warstwy dotyczy np. pod jezdnią główną, utwardzone pobocze, pod chodnikiem, pod wyspą itd.; zależy również od KR; zapisy te powinny być odpowiednio dopasowane do zapisów pod tablicą 5.)

** (j. w.)

2.3.3. Woda

Należy stosować wodę wg PN-EN 1008 [2].

3. SPRZĘT

3.1. Ogólne wymagania dotyczące sprzętu

Ogólne wymagania dotyczące sprzętu podano w STWiORB DM. 00.00.00 pkt 3 „Wymagania ogólne”

3.2. Sprzęt do wykonania robót

Wykonawca przystępujący do wykonania podbudowy z kruszyw stabilizowanych mechanicznie powinien wykazać się możliwością korzystania z następującego sprzętu:

- a) mieszarek do wytwarzania mieszanki, wyposażonej w urządzenia dozujące wodę. Mieszarki powinny zapewnić wytworzenie jednorodnej mieszanki o wilgotności optymalnej,
- b) układarek i/lub równiarek do rozkładania mieszanki,
- c) walców ogumionych i stalowych wibracyjnych do zagęszczania. W miejscach trudno dostępnych powinny być stosowane zagęszczarki płytowe, ubijaki mechaniczne lub małe walce wibracyjne.

4. TRANSPORT

4.1. Ogólne wymagania dotyczące transportu

Ogólne wymagania dotyczące transportu podano w STWiORB DM. 00.00.00 pkt 4 „Wymagania ogólne”.

4.2. Transport materiałów

Kruszywa można przewozić dowolnymi środkami transportu w warunkach zabezpieczających je przed zanieczyszczeniem, zmieszaniem z innymi materiałami, nadmiernym wysuszeniem i zawilgoceniem. Transport pozostałych materiałów powinien odbywać się zgodnie z wymaganiami norm przedmiotowych.

5. WYKONANIE ROBÓT

5.1. Ogólne zasady wykonania robót

Ogólne zasady wykonania robót podano w STWiORB DM.00.00.00 pkt 5 „Wymagania ogólne”.

5.2. Przygotowanie podłoża

Podłoże pod podbudowę z kruszywa łamanego stabilizowanego mechanicznie stanowi podbudowa z kruszywa naturalnego wg STWiORB D. 04.04.01.

Podłoże powinno być wyprofilowane, równe i czyste. Wszelkie wady podłoża należy usunąć w sposób uzgodniony z Inspektorem Nadzoru.

5.3. Wytwarzanie mieszanki kruszywa

Mieszankę kruszywa o ściśle określonym uziarnieniu i wilgotności optymalnej należy wytwarzać w mieszarkach gwarantujących otrzymanie jednorodnej mieszanki. Ze względu na konieczność zapewnienia jednorodności nie dopuszcza się wytwarzania mieszanki przez mieszanie poszczególnych frakcji na drodze. Mieszanka po wyprodukowaniu powinna być od razu transportowana na miejsce wbudowania w taki sposób, aby nie uległa rozsegregowaniu i wysychaniu.

5.4. Wbudowywanie i zagęszczanie mieszanki kruszywa

Mieszanka kruszywa powinna być rozkładana w warstwie o jednakowej grubości, takiej, aby jej ostateczna grubość po zagęszczeniu była równa grubości projektowanej.

Grubość pojedynczo układanej warstwy nie może przekraczać 20 cm po zagęszczeniu.

Warstwa podbudowy powinna być rozłożona w sposób zapewniający osiągnięcie wymaganych spadków i rzędnych wysokościowych. Jeżeli podbudowa składa się z więcej niż jednej warstwy kruszywa, to każda warstwa powinna być wyprofilowana i zagęszczona z zachowaniem wymaganych spadków i rzędnych wysokościowych. Rozpoczęcie budowy każdej następnej warstwy może nastąpić po odbiorze poprzedniej warstwy przez Inspektora Nadzoru.

Wilgotność mieszanki kruszywa podczas zagęszczania powinna odpowiadać wilgotności optymalnej, określonej według próby Proctora, zgodnie z PN-B-04481 (metoda II). Materiał nadmiernie

nawilgocony, powinien zostać osuszony przez mieszanie i napowietrzanie. Jeżeli wilgotność mieszanki kruszywa jest niższa od optymalnej o 20% jej wartości, mieszanka powinna być zwilżona określoną ilością wody i równomiernie wymieszana.

W przypadku, gdy wilgotność mieszanki kruszywa jest wyższa od optymalnej o 10% jej wartości, mieszankę należy osuszyć.

Wskaźnik zagęszczenia podbudowy I_s powinien odpowiadać przyjętemu poziomowi wskaźnika nośności podbudowy wg tablicy 2, lp. 10.

5.5. Odcinek próbny

Wykonawca powinien wykonać odcinek próbny w celu:

- stwierdzenia czy sprzęt budowlany do mieszania, rozkładania i zagęszczania kruszywa jest właściwy,
- określenia grubości warstwy materiału w stanie luźnym, koniecznej do uzyskania wymaganej grubości warstwy po zagęszczeniu,
- określenia liczby przejazdów sprzętu zagęszczającego, potrzebnej do uzyskania wymaganego wskaźnika zagęszczenia.

Na odcinku próbnym Wykonawca powinien użyć takich materiałów oraz sprzętu do mieszania, rozkładania i zagęszczania, jakie będą stosowane do wykonywania podbudowy.

Powierzchnia odcinka próbnego powinna wynosić od 400 do 800 m².

Odcinek próbny powinien być zlokalizowany w miejscu wskazanym przez Inspektora Nadzoru.

Wykonawca może przystąpić do wykonywania podbudowy po zaakceptowaniu odcinka próbnego przez Inspektora Nadzoru.

5.6. Utrzymanie podbudowy

Podbudowa po wykonaniu, a przed ułożeniem następnej warstwy, powinna być utrzymywana w dobrym stanie. Jeżeli Wykonawca będzie wykorzystywał, za zgodą Inspektora Nadzoru, gotową podbudowę do ruchu budowlanego, to jest obowiązany naprawić wszelkie uszkodzenia podbudowy, spowodowane przez ten ruch. Koszt napraw wynikłych z niewłaściwego utrzymania podbudowy obciąża Wykonawcę robót.

6. KONTROLA JAKOŚCI ROBÓT

6.1. Ogólne zasady kontroli jakości robót

Ogólne zasady kontroli jakości robót podano w STWiORB DM.00.00.00 pkt 6 „Wymagania ogólne”.

6.2. Badania przed przystąpieniem do robót

Przed przystąpieniem do robót Wykonawca powinien wykonać badania kruszyw przeznaczonych do wykonania robót i przedstawić wyniki tych badań Inspektorowi Nadzoru w celu akceptacji materiałów. Badania te powinny obejmować wszystkie właściwości określone w pkt 2.3 niniejszych STWiORB.

6.3. Badania w czasie robót

6.3.1. Częstotliwość oraz zakres badań i pomiarów

Częstotliwość oraz zakres badań podano w tablicy 3.

Tablica 3. Częstotliwość oraz zakres badań przy budowie podbudowy z kruszyw stabilizowanych mechanicznie

Lp.	Wyszczególnienie badań	Częstotliwość badań	
		Minimalna liczba badań na dziennej działce roboczej	Maksymalna powierzchnia podbudowy przypadająca na jedno badanie (m ²)
1	Uziarnienie mieszanki	2	600
2	Wilgotność mieszanki	2	600
3	Zagęszczenie warstwy	10 próbek	na 10000 m ²
4	Badanie właściwości kruszywa wg tab. 1, pkt 2.3.2	dla każdej partii kruszywa i przy każdej zmianie kruszywa	

6.3.2. Uziarnienie mieszanki

Uziarnienie mieszanki powinno być zgodne z wymaganiami podanymi w pkt 2.3. Próbki należy pobierać w sposób losowy, z rozłożonej warstwy, przed jej zagęszczeniem. Wyniki badań powinny być na bieżąco przekazywane Inspektorowi Nadzoru.

6.3.3. Wilgotność mieszanki

Wilgotność mieszanki powinna odpowiadać wilgotności optymalnej, określonej według próby Proctora, zgodnie z PN-B-04481 [1] (metoda II), z tolerancją +10% -20%.

6.3.4. Zagęszczenie podbudowy

Zagęszczenie każdej warstwy powinno odbywać się aż do osiągnięcia wymaganego wskaźnika zagęszczenia I_s .

W przypadku, gdy przeprowadzenie badania jest niemożliwe ze względu na gruboziarniste kruszywo, kontrolę zagęszczenia należy oprzeć na metodzie obciążeń płytowych, wg Instrukcji Badań Podłoża Gruntowego Budowli Drogowych i Mostowych – załącznik 2, GDDP 1998, nie rzadziej niż określono w tablicy 3 lp.8, lub według zaleceń Inspektora Nadzoru.

Zagęszczenie podbudowy stabilizowanej mechanicznie należy uznać za prawidłowe, gdy stosunek wtórnego modułu E_2 do pierwotnego modułu odkształcenia E_1 jest nie większy od 2,2 dla każdej warstwy konstrukcyjnej podbudowy.

$$\frac{E_2}{E_1} \leq 2,2$$

Wartości modułów powinny być zgodne z podanymi w punkcie 6.4.8.

6.3.5. Właściwości kruszywa

Badania kruszywa powinny obejmować ocenę wszystkich właściwości określonych w pkt 2.3.2.

Próbki do badań pełnych powinny być pobierane przez Wykonawcę w sposób losowy w obecności Inspektora Nadzoru.

6.4. Wymagania dotyczące cech geometrycznych podbudowy

6.4.1. Częstotliwość oraz zakres pomiarów

Częstotliwość oraz zakres pomiarów dotyczących cech geometrycznych podbudowy podano w tablicy 4.

Tablica 4. Częstotliwość oraz zakres pomiarów wykonanej podbudowy z kruszywa stabilizowanego mechanicznie

Lp.	Wyszczególnienie badań i pomiarów	Minimalna częstotliwość pomiarów
1	Szerokość podbudowy	10 razy na 1 km
2	Równość podłużna	w sposób ciągły planografem albo co 20 m łata na każdym pasie ruchu
3	Równość poprzeczna	10 razy na 1 km
4	Spadki poprzeczne ^{*)}	10 razy na 1 km
5	Rzędne wysokościowe	co 100 m
6	Ukształtowanie osi w planie ^{*)}	co 100 m
7	Grubość podbudowy	Podczas budowy: w 3 punktach na każdej działce roboczej, lecz nie rzadziej niż raz na 400 m ² Przed odbiorem: w 3 punktach, lecz nie rzadziej niż raz na 2000 m ²
8	Nośność podbudowy: - moduł odkształcenia	co najmniej w dwóch przekrojach na każde 1000 m

^{*)} Dodatkowe pomiary spadków poprzecznych i ukształtowania osi w planie należy wykonać w punktach głównych łuków poziomych.

6.4.2. Szerokość podbudowy

Szerokość podbudowy nie może różnić się od szerokości projektowanej o więcej niż +10 cm, -5 cm. Na jezdniach bez krawężników szerokość podbudowy powinna być większa od szerokości warstwy wyżej leżącej o wartość wskazaną w Dokumentacji Projektowej.

6.4.3. Równość podbudowy

Nierówności podłużne podbudowy należy mierzyć 4-metrową łata lub planografem.

Nierówności poprzeczne podbudowy należy mierzyć 4-metrową łata.

Nierówności podbudowy nie mogą przekraczać 10 mm.

6.4.4. Spadki poprzeczne podbudowy

Spadki poprzeczne podbudowy na prostych i łukach powinny być zgodne z Dokumentacją Projektową, z tolerancją $\pm 0,5$ %.

6.4.5. Rzędne wysokościowe podbudowy

Różnice pomiędzy rzędnymi wysokościowymi podbudowy i rzędnymi projektowanymi nie powinny przekraczać + 1 cm, -2 cm.

6.4.6. Ukształtowanie osi podbudowy i ulepszonego podłoża

Oś podbudowy w planie nie może być przesunięta w stosunku do osi projektowanej o więcej niż ± 5 cm.

6.4.7. Grubość podbudowy i ulepszonego podłoża

Grubość podbudowy nie może się różnić od grubości projektowanej o więcej niż $\pm 10\%$,:

6.4.8. Nośność podbudowy

Moduł odkształcenia wg „Instrukcji badań podłoża gruntowego budowli drogowych i mostowych”- część 2 pkt. 2.4.4, powinien być zgodny z podanym w tablicy 5,

Tablica 5. Cechy podbudowy

Lp.	Podbudowa z kruszywa o wskaźniku $W_{noś}$ niemniejszym niż , %	Wymagane cechy podbudowy		
		Wskaźnik zagęszczenia I_s nie mniejszy niż	Minimalny moduł odkształcenia mierzony płytą o średnicy 30 cm, MPa	
			od pierwszego obciążenia E_1	od drugiego obciążenia E_2
1 ^{a)}	60	1,0	60	120
2 ^{b)}	80	1,0	80	140
3 ^{c)}	120	1,03	100	180

1^{a)}- dotyczy ...

2^{b)}- dotyczy ...

3^{c)}- dotyczy ...

(należy dopisać jakiej warstwy dotyczy pomocniczej czy zasadniczej, np. pod jezdnią główną, utwardzone pobocze, pod chodnikiem, pod wyspą itd.; zależy również od KR)

6.5. Zasady postępowania z wadliwie wykonanymi odcinkami podbudowy

6.5.1. Niewłaściwe cechy geometryczne podbudowy

Wszystkie powierzchnie podbudowy, które wykazują większe odchylenia od określonych w punkcie 6.4 powinny być naprawione przez spulchnienie lub zerwanie do głębokości co najmniej 10 cm, wyrównane i powtórnie zagęszczone. Dodanie nowego materiału bez spulchnienia wykonanej warstwy jest niedopuszczalne.

Jeżeli szerokość podbudowy jest mniejsza od szerokości projektowanej o więcej niż 5 cm i nie zapewnia podparcia warstwom wyżej leżącym, to Wykonawca powinien na własny koszt poszerzyć podbudowę przez spulchnienie warstwy na pełną grubość do połowy szerokości pasa ruchu, dołożenie materiału i powtórne zagęszczenie.

6.5.2. Niewłaściwa grubość podbudowy

Na wszystkich powierzchniach wadliwych pod względem grubości, Wykonawca wykona naprawę podbudowy. Powierzchnie powinny być naprawione przez spulchnienie lub wybranie warstwy na odpowiednią głębokość, zgodnie z decyzją Inspektora Nadzoru, uzupełnione nowym materiałem o odpowiednich właściwościach, wyrównane i ponownie zagęszczone.

Roboty te Wykonawca wykona na własny koszt. Po wykonaniu tych robót nastąpi ponowny pomiar i ocena grubości warstwy, według wyżej podanych zasad, na koszt Wykonawcy.

6.5.3. Niewłaściwa nośność podbudowy

Jeżeli nośność podbudowy będzie mniejsza od wymaganej, to Wykonawca wykona wszelkie roboty niezbędne do zapewnienia wymaganej nośności, zalecone przez Inspektora Nadzoru.

Koszty tych dodatkowych robót poniesie Wykonawca podbudowy tylko wtedy, gdy zaniżenie nośności podbudowy wynikało z niewłaściwego wykonania robót przez Wykonawcę podbudowy.

7. OBMIAR ROBÓT

7.1. Ogólne zasady obmiaru robót

Ogólne zasady obmiaru robót podano w STWiORB DM. 00.00.00 pkt 7 „Wymagania ogólne”.

7.2. Jednostka obmiarowa

Jednostką obmiarową jest 1 m² (metr kwadratowy powierzchni uwzględniającej wysunięcia i skosy krawędzi) wykonanej podbudowy z kruszywa łamanego stabilizowanego mechanicznie o określonej grubości i lokalizacji podanej w Dokumentacji Projektowej.

8. ODBIÓR ROBÓT

8.1. Ogólne zasady odbioru robót

Ogólne zasady odbioru robót podano w STWiORB DM. 00.00.00 pkt 8 „Wymagania ogólne”.

W przypadku niezgodności, choć jednego elementu robót z wymaganiami, roboty uznaje się za niezgodne z Dokumentacją Projektową i Wykonawca zobowiązany jest do ich poprawy na własny koszt.

8.2. Odbiór robót

Roboty uznaje się za wykonane zgodnie z Dokumentacją Projektową, STWiORB i wymaganiami Inspektora Nadzoru, jeżeli wszystkie pomiary i badania z zachowaniem tolerancji wg pkt. 6 dały wyniki pozytywne.

9. PODSTAWA PŁATNOŚCI

9.1. Ogólne ustalenia dotyczące podstawy płatności

Ogólne ustalenia dotyczące podstawy płatności podano w STWiORB DM. 00.00.00 pkt 9 „Wymagania ogólne”.

9.2. Cena ryczałtowa obejmuje

Cena ryczałtowa wykonania 1 m² podbudowy z kruszywa łamanego stabilizowanego mechanicznie obejmuje m.in.:

- prace pomiarowe i roboty przygotowawcze,
- oznakowanie robót,
- koszt zapewnienia niezbędnych czynników produkcji,
- zakup, dostarczenie i składowanie potrzebnych materiałów,
- opracowanie recepty laboratoryjnej wraz z przeprowadzeniem wymaganych badań,
- przygotowanie mieszanki zgodnie z receptą,
- wykonanie odcinka próbnego wraz z wykonaniem niezbędnych pomiarów i sprawdzeń,
- oczyszczenie podłoża,
- rozłożenie i zagęszczenie rozłożonej mieszanki,
- przeprowadzenie pomiarów i badań laboratoryjnych, wymaganych w STWiORB,
- utrzymanie podbudowy w czasie robót.
- utrzymanie czystości na przylegających drogach

10. PRZEPISY ZWIĄZANE

10.1. Normy

PN-B-04481	Grunty budowlane. Badania próbek gruntu.
PN-EN 1008	Woda zarobowa do betonu. Warunki pobierania próbek, badanie i ocena przydatności wody zarobowej do betonu, w tym wody odzyskanej z procesów produkcji betonu.
PN-S-02205	Drogi samochodowe. Roboty ziemne. Wymagania i badania.
PN-S-06102	Drogi samochodowe. Podbudowy z kruszyw stabilizowanych mechanicznie.

D. 04.05.01 WARSTWA ULEPSZONEGO PODŁOŻA Z GRUNTU STABILIZOWANEGO SPOIWM HYDRAULICZNYM

1.1. Przedmiot STWiORB

Przedmiotem niniejszej Specyfikacji Technicznej Wykonania i Odbioru Robót Budowlanych (STWiORB) są wymagania dotyczące wykonania i odbioru robót związanych z wykonaniem warstwy podłoża stabilizowanego spoiwem hydraulicznym z wykorzystaniem desruktu asfaltowego powstałego z rozbiórki istniejącej nawierzchni bitumicznej w ramach zadania opisanego w punkcie 1.1. STWiORB DM.00.00.00.

1.2. Zakres stosowania STWiORB

Niniejsze Specyfikacje Techniczne Wykonania i Odbioru Robót Budowlanych (STWiORB) mają zastosowanie jako dokument obowiązujący przy wykonywaniu robót w ramach realizacji zadań wymienionych w punkcie 1.1. STWiORB DM.00.00.00

1.3. Określenia podstawowe

Destrukt - materiał mineralno-bitumiczny (tzn. mineralno-asfaltowy, mineralno-smołowy lub mieszany), mineralno-cementowy lub mineralny powstały w wyniku frezowania lub pokruszenia jednej lub kilku warstw konstrukcyjnych nawierzchni.

Grunt – materiał pochodzenia naturalnego, przemysłowego lub z recyklingu lub dowolna kombinacja tych składników.

Grunt stabilizowany spoiwem hydraulicznym – zagęszczona mieszanka: gruntu, spoiwa hydraulicznego i wody dobranych w optymalnych ilościach, a w razie potrzeby dodatkowych składników, która wiąże i twardnieje w wyniku reakcji hydraulicznej.

Grunt stabilizowany cementem – grunt stabilizowany hydraulicznie, w którym rolę spoiwa pełni cement.

Grunt stabilizowany hydraulicznym spoiwem drogowym – grunt stabilizowany hydraulicznie, w którym rolę spoiwa pełni hydrauliczne spoiwo drogowe.

Grunt stabilizowany popiołami lotnymi – grunt stabilizowany hydraulicznie, w którym podstawowym składnikiem spoiwa jest popiół lotny, krzemionkowy lub wapienny popiół lotny.

Mieszanka MC - mieszanka mineralno-cementowa o ciągłym uziarnieniu składająca się z destruktu, kruszywa spoiwa hydraulicznego lub cementu, kruszywa doziarniającego w zależności od potrzeb oraz wody wytworzona w miejscu wbudowania w procesie nazywanym recyklingiem głębokim na zimno.

Próbka destruktu - próbka materiału uzyskana przez frezowanie z reprezentatywnej powierzchni i głębokości warstwy lub pobrana z hałdy w sposób reprezentatywny dla całej hałdy.

Wbudowanie na zimno - proces mieszania i zagęszczania mieszanki MCE, która poprzez rodzaj zastosowanych materiałów wiążących zawierających bitum lub spoiwo hydrauliczne może być wbudowywana w temperaturze otoczenia.

Optymalna zawartość płynów - zawartość wody i asfaltu pozwalająca na osiągnięcie maksymalnej gęstości objętościową w przyjętej metodzie zagęszczania próbek (odpowiednik wilgotności optymalnej dla gruntów)

Warstwa ulepszonego podłoża z gruntu stabilizowanego spoiwem hydraulicznym – warstwa wykonana z gruntu rodzimego w wykopie lub gruntu w nasypie stabilizowana spoiwami hydraulicznymi.

Pozostałe określenia podstawowo stosowane w niniejszej STWiORB zostały podane w STWiORB DM.00.00.00

1.4. Ogólne wymagania dotyczące robót

Ogólne wymagania dotyczące robót podano w DM.M-00.00.00 „Wymagania ogólne”.

2. MATERIAŁY

2.1. Ogólne wymagania dotyczące materiałów

Ogólne wymagania dotyczące materiałów, ich pozyskiwania i składowania podano w DM. 00.00.00 „Wymagania ogólne”. Poszczególne rodzaje materiałów powinny pochodzić ze źródeł zatwierdzonych przez Inspektora Nadzoru.

Dodatkowo wymaga się: wraz z deklaracją właściwości użytkowych spoiwa hydraulicznego, powinna być dostarczona karta charakterystyki o substancjach zawartych w wyrobie budowlanym, o których mowa odpowiednio w art. 31 lub art. 33 rozporządzenia (WE) nr 1907/2006 Parlamentu Europejskiego i Rady z dnia 18 grudnia 2006 r. w sprawie rejestracji, oceny, udzielania zezwoleń i stosowanych ograniczeń w zakresie chemikaliów (REACH) i utworzenia Europejskiej Agencji Chemikaliów.

Oznakowanie wyrobu budowlanego, stanowiącego mieszaninę niebezpieczną według rozporządzenia REACH, powinno być zgodne z wymaganiami Ministra Zdrowia z dnia 20 kwietnia 2012 r. w sprawie oznakowania opakowań substancji niebezpiecznych i mieszanin niebezpiecznych oraz niektórych mieszanin (tekst jednolity: Dz. U. z 2015 r. poz.450) i rozporządzenia Parlamentu Europejskiego i Rady (WE) nr 1272/2008 z dnia 16 grudnia 2008r. w sprawie klasyfikacji, oznakowania i pakowania substancji i mieszanin, zmieniającego i uchylającego dyrektywy 67/548/EWG i 1999/45/WE oraz zmieniającego rozporządzenie (WE) nr 1907/2006.

2.2. Rodzaje materiałów wchodzących w skład gruntu stabilizowanego spoiwem hydraulicznym lub wapnem

2.2.1. Grunt

2.2.1.1. Grunty do stabilizacji cementem

Do wykonania stabilizacji cementem nadają się grunty spełniające wymagania podane w Tabeli 2. Przydatność gruntów do stabilizacji cementem należy ocenić na podstawie wyników badań laboratoryjnych.

Tabela 2. Wymagania wobec gruntów przeznaczonych do stabilizacji cementem

Lp.	Właściwości gruntu	Wymagania	Metoda badania
1	Uziarnienie ziaren przechodzących przez sito # 40 mm, % (m/m), nie mniej niż: ziaren przechodzących przez sito # 20 mm, % (m/m), powyżej ziaren przechodzących przez sito # 4 mm, % (m/m), powyżej cząstek mniejszych od 0,002 mm, % (m/m), poniżej	100 85 50 20	PN-B-04481
2	Granica płynności, % (m/m), nie więcej niż:	40	PN-B-04481
3	Wskaźnik plastyczności, % (m/m), nie więcej niż:	15	PN-B-04481
4	Odczyn pH	od 5 do 8	PN-B-04481
5	Zawartość części organicznych, % (m/m), nie więcej niż:	2	PN-B-04481
6	Zawartość siarczanów, w przeliczeniu na SO ₃ , % (m/m), nie więcej niż:	1	PN-B-06714-28

Grunty niespełniające wymagań określonych w Tabeli 2 mogą być poddane stabilizacji po uprzednim

ulepszeniu chlorkiem wapniowym, wapnem, popiołami lotnymi. Grunty o granicy płynności od 40 do 60 % i wskaźniku plastyczności od 15 do 30 % mogą być stabilizowane cementem pod warunkiem użycia specjalnych maszyn lub wstępnego ulepszenia wapnem.

Do stabilizacji cementem zaleca się użycie gruntów o:

- wskaźniku piaskowym od 20 do 50,
- zawartości ziaren pozostających na sicie # 2 mm – co najmniej 30 %,
- zawartość ziaren przechodzących przez sito 0,075 mm – nie więcej niż 15 %.

Decydującym sprawdzianem przydatności gruntu do stabilizacji są wyniki wytrzymałości na ściskanie próbek gruntu stabilizowanego cementem. Grunt można uznać za przydatny do stabilizacji cementem wtedy, gdy wyniki wytrzymałości na ściskanie próbek gruntu stabilizowanego są zgodne z wymaganiami podanymi w pkt 5.4 niniejszych STWiORB.

2.2.1.2. Grunty do stabilizacji hydraulicznym spoiwem drogowym

Właściwości użytkowe konkretnego hydraulicznego spoiwa drogowego decydują o jego przeznaczeniu do wykonania stabilizacji określonych rodzajów gruntów. Przydatność gruntów do stabilizacji hydraulicznym spoiwem drogowym należy ocenić na podstawie wyników badań laboratoryjnych. Grunt można uznać za przydatny do stabilizacji hydraulicznym spoiwem drogowym wtedy, gdy wyniki wytrzymałości na ściskanie próbek gruntu stabilizowanego są zgodne z wymaganiami podanymi w pkt 5.4 niniejszych STWiORB.

2.2.2. Spoiwa hydrauliczne

2.2.2.1. Cement do stabilizacji gruntu cementem powinien spełniać wymagania PN-EN 197-1.

2.2.2.2. Granulowany żużel wielkopiecowy do stabilizacji gruntu granulowanym żużlem wielkopiecowym powinien spełniać wymagania:

- PN-EN 15167-1 w przypadku stosowania granulowanego żużla wielkopiecowego mielonego,
- PN-EN 14227-2 Załącznik A w przypadku stosowania granulowanego żużla wielkopiecowego częściowo zmielonego.

2.2.2.3. Popiół lotny, krzemionkowy lub wapienny do stabilizacji gruntu popiołem lotnym powinien spełniać wymagania PN-EN 14227-4.

2.2.2.4. Hydrauliczne spoiwo drogowe do stabilizacji gruntu hydraulicznym spoiwem drogowym powinno spełniać wymagania:

- PN-EN 13282-1 w przypadku stosowania hydraulicznego spoiwa drogowego szybko wiążącego,
- PN-EN 13282-2 w przypadku stosowania hydraulicznego spoiwa drogowego normalnie wiążącego.

Hydrauliczne spoiwo drogowe do stabilizacji gruntu, które jako wyrób budowlany jest dopuszczone do stosowania na podstawie europejskiej oceny technicznej lub krajowej oceny technicznej lub aprobaty technicznej, powinno spełniać wymagania podane w dokumencie dopuszczającym.

2.2.3. Dodatki i aktywatory

Jako dodatki i aktywatory mogą być stosowane materiały, które regulują przebieg reakcji hydraulicznej i/lub poprawiają urabialność mieszanki gruntowo-spoiwowej.

2.2.4. Woda

Woda stosowana do stabilizacji gruntu i ewentualnie do pielęgnacji gruntu stabilizowanego powinna odpowiadać wymaganiom PN-EN 1008. Bez badań laboratoryjnych można stosować wodociągową wodę pitną.

2.2.5. Destrukt

Destrukt to materiał mineralno-bitumiczny (tzn. mineralno-asfaltowy, mineralno-smołowy lub mieszany), mineralno- cementowy lub mineralny powstały w wyniku frezowania lub pokruszenia jednej lub kilku warstw konstrukcyjnych nawierzchni w temperaturze otoczenia. Destrukt powinien być rozkruszony do 31,5 mm. Uziarnienie destruktu powinno być ciągłe i spełniać następujące wymagania:

- zawartość nadziarna od 31,5 do 63 mm do 20 %,
- zawartość ziaren mniejszych od 31,5mm do 100 %,
- zawartość ziaren mniejszych od 0,063 mm do 5 %.

Dodatkowo dla destruktu należy określić, w celach informacyjnych:

rodzaj lepiszcza w destrukcie (smoła, asfalt). Oznaczenie rodzaju lepiszcza należy przeprowadzić organoleptycznie lub na podstawie oceny wizualnej przy wykorzystaniu preparatu opracowanego do wykrywania wielopierścieniowych węglowodorów aromatycznych (np. Pak-Marker firmy Interlab) oraz lampy ultrafioletowej.

Stosunek materiału związanego do niezwiązanego, ocenę przeprowadza się wizualnie z dokładnością do 10 %.

3. SPRZĘT

3.1. Ogólne wymagania dotyczące sprzętu

Ogólne wymagania dotyczące sprzętu podano w DM.M 00.00.00 „Wymagania ogólne”.

3.2. Sprzęt stosowany do wykonywania robót

Wykonawca przystępujący do wykonania warstwy ulepszanego podłoża stabilizowanego spoiwem hydraulicznym lub wapnem powinien wykazać się możliwością korzystania z następującego sprzętu:

- mieszarki do wymieszania na miejscu gruntu ze spoiwem hydraulicznym zapewniającej głębokość mieszania minimum 25 cm,
- rozsypywarki z osłonami przeciwpylnymi i szczeliną o regulowanej szerokości otwarcia, do rozsypywania spoiwa hydraulicznego lub wapna,
- równiarki lub spycharki do spulchnienia gruntu,
- przewożne zbiorniki na wodę, z urządzeniami do równomiernego i kontrolowanego dozowania wody,
- walce ogumione i stalowe wibracyjne lub statyczne,
- płyty wibracyjne lub ubijaki mechaniczne do zagęszczania w miejscach trudnodostępnych.

Sprzęt powinien odpowiadać wymaganiom określonym w dokumentacji projektowej, instrukcjach producentów lub propozycji Wykonawcy i powinien być zaakceptowany przez /Inspektora Nadzoru.

4. TRANSPORT

4.1. Ogólne wymagania dotyczące transportu

Ogólne wymagania dotyczące transportu podano w DM.M-00.00.00 „Wymagania ogólne”.

4.2. Transport materiałów

Spoivo hydrauliczne lub wapna luzem przewozi się w zbiornikach (wagonach, samochodach) w sposób zabezpieczający przed zanieczyszczeniem i zawilgoceniem, zgodnie z prawem przewozowym.

Woda może być dostarczana przewoźnymi zbiornikami - cysternami wody.

5. WYKONANIE ROBÓT

5.1. Ogólne zasady wykonywania robót

Ogólne zasady wykonania robót podano w DM.M-00.00.00 „Wymagania ogólne”.

5.2. Zasady wykonywania robót

Sposób wykonania robót powinien być zgodny z dokumentacją projektową. W przypadku braku wystarczających danych można korzystać z ustaleń podanych w niniejszych STWiORB.

Podstawowe czynności przy wykonywaniu robót obejmują:

- roboty przygotowawcze,
- projektowanie gruntu stabilizowanego spoiwem hydraulicznym z dodatkiem destruktu,
- frezowanie istniejącej nawierzchni bitumicznej,
- wykonanie warstwy ulepszanego podłoża w technologii mieszania na miejscu.

5.3. Roboty przygotowawcze

Przed przystąpieniem do robót należy, na podstawie dokumentacji projektowej, STWiORB lub wskazań Inspektora Nadzoru:

- ustalić lokalizację robót,
- przeprowadzić obliczenia i pomiary niezbędne do szczegółowego wytyczenia robót oraz ustalenia danych wysokościowych,
- usunąć przeszkody utrudniające wykonanie robót,
- wprowadzić oznakowanie drogi na okres robót,
- zgromadzić materiały i sprzęt potrzebne do rozpoczęcia robót.

5.4. Projektowanie gruntu stabilizowanego spoiwem hydraulicznym

Przed przystąpieniem do robót Wykonawca powinien przedłożyć Inspektorowi Nadzoru, z odpowiednim wyprzedzeniem czasowym, projekt składu gruntu stabilizowanego spoiwem hydraulicznym wraz z wynikami badań laboratoryjnych poszczególnych składników. Inspektor Nadzoru akceptuje lub odrzuca przedłożone dokumenty.

Projektowanie gruntu stabilizowanego spoiwem polega na ustaleniu niezbędnej zawartości spoiwa hydraulicznego pozwalającej uzyskać podane w Tabeli 5 wymagania wobec gruntu stabilizowanego, zgodnie z wymaganiami Katalogu Typowych Konstrukcji Nawierzchni Sztywnych 2014 oraz Katalogu Typowych Konstrukcji Nawierzchni Podatnych i Półsztywnych 2014.

Tabela 5. Wymagania wobec gruntu stabilizowanego spoiwem

Lp.	Rodzaj gruntu stabilizowanego spoiwem	Klasa wytrzymałość na ściskanie R_c wg PN-EN 14227-15
1	Grunty stabilizowane cementem	C 0,4/0,5 oraz $\leq 2,0$ MPa
2	Grunty stabilizowane granulowanym żużlem wielkopiecowym	C 0,4/0,5 oraz $\leq 2,0$ MPa
3	Grunty stabilizowane hydraulicznym spoiwem drogowym	C 0,4/0,5 oraz $\leq 2,0$ MPa
4	Grunty stabilizowane popiołem lotnym	C 0,4/0,5 oraz $\leq 2,0$ MPa
5	Grunty stabilizowane wapnem	C 0,4/0,5

Badania wytrzymałości na ściskanie należy wykonać zgodnie z PN-EN 13286-41 na próbkach zagęszczonych metodą wg PN-EN 13286-50 w formach walcowych $H/D=1$ ($H/D=0,8 \div 1,21$). Sposób pielęgnacji próbek oraz czas określania wytrzymałości na ściskanie należy dostosować do właściwości zastosowanego spoiwa.

Pęcznienie objętościowe G_v gruntu stabilizowanego spoiwem hydraulicznym oznaczone wg PN-EN 13286-49 nie powinno przekraczać 5 %.

Wskaźnik nośności natychmiastowej oznaczony wg PN-EN 13286-47 gruntu stabilizowanego wapnem powinien być – kategoria IPI10.

Stopień rozdrobnienia gruntu spoistego po wymieszaniu z wapnem i/lub spoiwem hydraulicznym oznaczony wg PN-EN 13286-40 – kategoria P60.

5.5. Projektowanie gruntu stabilizowanego spoiwem hydraulicznym z dodatkiem destruktu

Projektowanie mieszanki mineralno-cementowej powinno odbywać się według następującej procedury:

- Dobranie materiałów wyjściowe do opracowania mieszanki mineralnej MC.
- Dobranie środków wiążących do przygotowania mieszanki MC.
- Wyznaczenie optymalnej zawartości płynów.
- Wyznaczenie ilości wody potrzebnej do dodania w celu uzyskania optymalnej zawartości płynów.
- Uformowanie próbek z mieszanki mineralno-cementowej w celu określenia cech fizycznych i mechanicznych wykonywanej mieszanki.
- Przechowywanie próbek przez okres dojrzewania.
- Przeprowadzenie wymaganych badań w celu określenia cech fizycznych i mechanicznych.
- Opracowanie recepty mieszanki MC.

Dobór materiałów do opracowania mieszanki mineralnej MC polega na sprawdzeniu ich przydatności na podstawie porównania ich właściwości z wymaganiami określonymi w rozdziale 2. Dobór składu mieszanki mineralnej polega na takim skomponowaniu mieszanki mineralnej, aby uziarnienie spełniało wymagania podane w tablicy 2. Kompozycja powinna zawierać maksymalną ilość materiału z rozbiórki oraz tak dobrane materiały doziarniające, aby uzyskać jak najlepsze parametry gotowej mieszanki MC przy jak najmniejszym doziarnieniu oraz jak najmniejszym dodatku środków wiążących.

Destrukt do badań należy pobrać frezarką z nawierzchni tak, aby uzyskać materiał jak najbardziej zbliżony do tego, jaki wystąpi podczas przetwarzania nawierzchni. Przy próbnym frezowaniu należy zachować porównywalne warunki (np. głębokość frezowania) do tych, jakie wystąpią w procesie wytwarzania i wbudowania MCE. Od jednorodności materiałów na etapie opracowywania recepty oraz wykonywania

warstwy zależy jakość wykonanej podbudowy z mieszanki MCE. W przypadku pobierania materiału z hałdy należy pobrać materiał reprezentatywny dla danej hałdy.

Przy wyborze składu mieszanki materiałów budowlanych należy uwzględnić informacje pochodzące od Inwestora, takie jak obciążenie ruchem, rodzaj warstw górnych nad warstwą z mieszanki MC, jak również uwarunkowania lokalne, klimatyczne i topograficzne. Ponadto należy wziąć pod uwagę informacje o spodziewanej ilości destruktu, potencjalnych środkach wiążących i materiałach doziarniających.

Próbki do badań mieszanki MC należy zagęszczać przy optymalnej zawartości płynów. Na optymalną zawartość płynów składa się woda zawarta w materiałach i stanowiąca o ich wilgotności oraz woda dodana do mieszanki. Aby określić ilość dodawanej wody w celu uzyskania optymalnej zawartości płynów, należy uwzględnić wszystkie te składniki. Określenie ilości dodawanej wody do gotowej mieszanki MC przeprowadza się na podstawie następującej zależności:

$$W_{dod} = W_{opt} - W_{nat}$$

gdzie:

W_{dod} - ilość dodawanej wody do mieszanki [%],

W_{opt} - optymalna zawartość płynów [%],

W_{nat} - wilgotność naturalna mieszanki mineralnej (destruktu i kruszyw) [%],

Optymalną zawartość płynów określa się w oparciu o metodę Proctora, zgodnie z normą PN-EN 13286-2 „Mieszanki niezwiązane i związane hydraulicznie. Część 2: Metody badań laboratoryjnych gęstości na sucho i zawartości wody. Zagęszczanie metodą Proctora”1. Optymalną zawartość płynów w mieszance mineralnej określa się według metody zmodyfikowanej, w dużym cylindrze (cylinder B), przy następujących założeniach:

- Należy przygotować mieszankę mineralną z destruktu, kruszywa doziarniającego oraz 2 % cementu.
- Do każdej porcji mieszanki dodać wodę tak, aby każda kolejna próbka miała wilgotność większą o 1,0 - 1,5 %.
- Norma ta dopuszcza materiał o uziarnieniu do 31,5 mm, dlatego też należy odsiać nadziarno i zastąpić je materiałem drobniejszym o uziarnieniu od 22 do 31,5 mm.

Przed wykonaniem próbek należy sprawdzić stabilność emulsji asfaltowej w kontakcie z cementem. Badanie należy przeprowadzić zgodnie z PN-EN 12848 „Asfalty i lepiszcza asfaltowe. Oznaczanie stabilności emulsji asfaltowych podczas mieszania z cementem”.

Do dalszych badań należy przygotować próbki różniące się zawartością spoiwa hydraulicznego lub cementu. W razie potrzeby, gdy nie można uzyskać wymaganych parametrów, należy zmienić środek wiążący lub skorygować mieszankę mineralną.

Próbki do dalszych badań przygotowuje się w następujący sposób:

- Do przygotowanej mieszanki destruktu i kruszywa należy dodać cement i wodę. Można dodawać cement i wodę w postaci zaczynu, ułatwi to proces mieszania. Stosunek w/c zaczynu powinien być zbliżony do 1, jednak w żadnym przypadku nie może być mniejszy od 0,5.
 - Wskazane jest aby mieszanie odbywało się w mieszarkach laboratoryjnych. Całkowity czas mieszania nie powinien być dłuższy niż 2 minuty. W przypadku mieszania ręcznego czas mieszania powinien być tak dobrany, aby umożliwić uzyskanie jednorodnej mieszanki.
 - Przygotowanie próbnych mieszanek MC musi tak przebiegać, aby osiągnięte zostało jednorodne rozprowadzenie środków wiążących w mieszance mineralnej.
-

-
- Zagęszczenie próbek powinno odbywać się w ubijakach Marshalla, w perforowanych formach (co najmniej 24 otwory o średnicy 2 mm rozmieszczone równomiernie na poboczniczy formy). Należy wykonać próbki o średnicy 101 ± 2 mm oraz wysokości $63,5 \pm 3,5$ mm. Próbkę należy zagęszczać stosując 75 uderzeń na każdą stronę próbki. Zagęszczanie należy wykonać zgodnie z procedurą opisaną w normie PN-EN 12697-30 „Mieszanki mineralno-asfaltowe. Metody badań mieszanek mineralno- asfaltowych na gorąco. Część 30: Przygotowanie próbek zagęszczonych przez ubijanie”.
 - Próbkę po zagęszczeniu należy przechowywać w formach przez 20 ± 24 h. Podczas wyjmowania próbek należy zachować szczególną ostrożność, aby ich nie uszkodzić. Do wyjmowania próbek należy zastosować prasę hydrauliczną lub wyciskarkę ręczną. Próbkę nie należy wybijać z formy przy użyciu młotka.

Próbki po wykonaniu i wyjęciu z form powinny być odpowiednio kondycjonowane, w następujących warunkach:

- Pierwszy dzień po zagęszczeniu próbki powinny być przechowywane w temperaturze $+20 \pm 5^{\circ}\text{C}$ (temperatura pokojowa), w formach, w których zostały zagęszczone.
- Od 1 do 7 dnia następuje przechowywanie suche przy względnej wilgotności od 40% do 70%, przy temperaturze powietrza $+20 \pm 5^{\circ}\text{C}$.
- W siódmym dniu 3 próbki przeznaczone do badania wytrzymałości na pośrednie rozciąganie po 7 dniach przygotowuje się do badania.
- Przed wykonaniem badań wytrzymałości 7-dniowej należy oznaczyć gęstość objętościową dla każdej próbki, a po badaniu gęstość dla całej mieszanki MCE w celu określenia zawartości wolnych przestrzeni próbkach wykonanych z mieszanki MCE.
- Pozostałe próbki przechowuje się w warunkach suchych przy względnej wilgotności od 40% do 70%, przy temperaturze powietrza $+20 \pm 5^{\circ}\text{C}$.
- 14-tego dnia próbki dzieli się na dwie grupy.
- Jedną grupę próbek przechowuje się w powietrzu w $+20 \pm 5^{\circ}\text{C}$ przez kolejne 14 dni.
- Drugą grupę próbek umieszcza się w kąpielu wodnej o temperaturze $+20 \pm 5^{\circ}\text{C}$, przy całkowitym ich przykryciu na kolejne 14 dni.
- 28. dnia próbki przechowywane w warunkach suchych jak również próbki przechowywane w warunkach sucho/mokrych przygotowuje się do badania wytrzymałości na pośrednie rozciąganie oraz badania modułu sztywności.
- Badania wytrzymałości na pośrednie rozciąganie oraz modułu sztywności przeprowadza się w temperaturze $+5^{\circ}\text{C}$. Próbkę przed badaniem należy co najmniej przez 4 h przechowywać w temperaturze badania, a samo badanie należy przeprowadzić w jak najkrótszym czasie po wyjęciu próbek z komory chłodniczej.

Decydującym kryterium przydatności mieszanki MC są parametry uzyskane po 28 dniach od zagęszczenia. Parametry mechaniczne uzyskane po 7 dniach należy traktować jako wymagania pomocnicze.

Moduł sztywności należy badać tylko na etapie opracowywania recepty, aby sprawdzić, czy mieszanka MC nie jest zbyt sztywna.

Na podstawie przeprowadzonych prac należy opracować receptę mieszanki MC. Recepta powinna zawierać:

- Rodzaj i pochodzenie składników mineralnych wykorzystanych do skomponowania mieszanki MC.
 - Ilość poszczególnych składników mineralnych, spoiw oraz wody niezbędnych do wytworzenia mieszanki MC.
 - Uziarnienie mieszanki mineralnej.
-

-
- Parametry mieszanki MC uzyskane w trakcie badań laboratoryjnych.
 - Inne informacje niezbędne do prawidłowego wykorzystania recepty.

5.6. Wykonanie w technologii mieszania na miejscu warstwy ulepszanego podłoża z gruntu stabilizowanego spoiwem hydraulicznym oraz spoiwem hydraulicznym z dodatkiem destruktu

Podbudowa z mieszanki MC powinna być wykonana z zachowaniem wszelkich zasad gwarantujących uzyskanie jednorodnej, zagęszczonej warstwy bez widocznych miejsc słabszych, uszkodzonych lub rozsegregowanych.

Wbudowywanie mieszanki MC powinno odbywać się z zastosowaniem sprzętu opisanego w rozdziale 3. Ostateczną przydatność sprzętu do wykonania warstwy z mieszanki MCE należy potwierdzić w obecności Inspektora Nadzoru.

Transport materiałów wyjściowych lub gotowej mieszanki MCE powinien odbywać się w sposób opisany w rozdziale 4.

W trakcie wbudowywania mieszanki MC należy kontrolować jej urabialność.

Może okazać się, że wyznaczona w laboratorium ilość dodawanej wody wymaga niewielkiej korekty (zwiększenia) ze względu na zbyt małą urabialność mieszanki. Korekta nie powinna być większa od 1%.

Grubość minimalna projektowanej warstwy po zagęszczeniu nie powinna, ze względów technologicznych, być mniejsza od 15 cm, natomiast grubość maksymalna projektowanej warstwy po zagęszczeniu, ze względu na konieczność uzyskania dobrego zagęszczenia w całym przekroju nie powinna przekraczać 25 cm

Do wykonania warstwy ulepszanego podłoża (mieszanki MC) w technologii mieszania na miejscu należy użyć specjalistycznych mieszarek wieloprześciowych lub jednaprześciowych. Po spulchnieniu gruntu należy sprawdzić jego wilgotność i w razie potrzeby ją zwiększyć w celu ułatwienia rozdrobnienia. Woda powinna być dozowana przy użyciu przewoźnych zbiorników zapewniających równomierne

i kontrolowane dozowanie. Grunt z wodą powinien być dokładnie wymieszany. Jeżeli wilgotność naturalna gruntu jest większa od wilgotności optymalnej o więcej niż 10% jej wartości, grunt powinien być osuszony przez mieszanie i napowietrzanie w czasie suchej pogody.

Spoiwo hydrauliczne należy dodawać do rozdrobnionego gruntu w ilości ustalonej w receptie laboratoryjnej, przy użyciu rozsypywarki ze szczeliną o regulowanej szerokości otwarcia. Grunt powinien być wymieszany w sposób zapewniający jednorodność na określonej głębokości, gwarantującą uzyskanie projektowanej grubości warstwy po zagęszczeniu. Po wymieszaniu gruntu ze spoiwem należy sprawdzić jego wilgotność. Jeżeli wilgotność jest mniejsza od optymalnej o więcej niż 20%, należy dodać odpowiednią ilość wody i grunt ponownie dokładnie wymieszać. Wilgotność gruntu przed zagęszczeniem nie może różnić się od wilgotności optymalnej o więcej niż +10%, -10% jej wartości. Po zakończeniu mieszania należy powierzchnię warstwy wyrównać i wyprofilować do wymaganych w dokumentacji projektowej rzędnych oraz spadków poprzecznych i podłużnych. Do tego celu należy użyć równiarek. Po wyprofilowaniu należy przystąpić do zagęszczania warstwy. Czas od momentu rozłożenia cementu na gruncie do momentu zakończenia mieszania nie powinien być dłuższy niż 2 godziny. W przypadku wykonywania stabilizacji z zastosowaniem wapna palonego grunt nie może być zagęszczany bezpośrednio po wymieszaniu z wapnem, ponieważ hydratacja wapna mogłaby uszkodzić zagęszczoną warstwę. Czas, w którym należy rozpocząć zagęszczenie, powinien być określony przez laboratorium i mieścić się w granicach od 6 do 48 godzin. Przy użyciu wapna hydratyzowanego grunt może być zagęszczany bezpośrednio po wymieszaniu z wapnem.

Zagęszczanie warstwy MC z gruntu stabilizowanego spoiwem hydraulicznym z dodatkiem destruktu

należy prowadzić przy użyciu walców ogumionych, a w końcowej fazie ciężkich walców stalowych. Zagęszczanie ulepszanego podłoża o przekroju daszkowym powinno rozpocząć się od krawędzi i przesuwać pasami podłużnymi, częściowo nakładającymi się w stronę osi jezdni. Zagęszczenie warstwy o jednostronnym spadku poprzecznym powinno rozpocząć się od niżej położonej krawędzi i przesuwać pasami podłużnymi, częściowo nakładającymi się, w stronę wyżej położonej krawędzi. Pojawiające się w czasie zagęszczania zaniżenia, ubytki, rozwarstwienia i podobne wady, muszą być natychmiast naprawiane przez wymianę warstwy na pełną głębokość, wyrównanie i ponowne zagęszczenie. Powierzchnia zagęszczonej warstwy powinna mieć prawidłowy przekrój poprzeczny i jednolity wygląd. Zagęszczanie należy kontynuować do osiągnięcia wymaganego wskaźnika zagęszczenia. Specjalną uwagę należy poświęcić zagęszczaniu warstwy ulepszanego podłoża w sąsiedztwie spoin roboczych podłużnych i poprzecznych oraz wszelkich urządzeń obcych.

Wszelkie miejsca luźne, rozsegregowane, spękanie podczas zagęszczania lub w inny sposób wadliwe, muszą być naprawione przez zerwanie warstwy na pełną grubość, wbudowanie nowej o odpowiednim składzie i ponowne zagęszczenie. Roboty te są wykonywane na koszt Wykonawcy.

Po wykonaniu warstwy ulepszanego podłoża z gruntu stabilizowanego spoiwem hydraulicznym z dodatkiem destruktu należy zabezpieczyć ją przed wyparowaniem wody. Sposoby pielęgnacji wykonanej warstwy ulepszanego podłoża zaproponowane przez Wykonawcę muszą być zaakceptowane przez Inspektora Nadzoru.

6. KONTROLA JAKOŚCI ROBÓT

6.1. Ogólne wymagania dotyczące kontroli jakości robót

Ogólne zasady kontroli jakości robót podano w DM.M-00.00.00 „Wymagania ogólne”. Badania i pomiary dzielą się na:

- badania i pomiary Wykonawcy – w ramach własnego nadzoru,
- badania i pomiary kontrolne – w ramach nadzoru Zamawiającego.

W uzasadnionych przypadkach w ramach badań i pomiarów kontrolnych dopuszcza się wykonanie badań i pomiarów kontrolnych dodatkowych i/lub badań i pomiarów arbitrażowych.

Badania obejmują:

- pobranie próbek,
- zapakowanie próbek do wysyłki,
- transport próbek z miejsca pobrania do placówki wykonującej badania,
- przeprowadzenie badania,
- sprawozdanie z badań.

6.2. Badania i pomiary Wykonawcy

Wykonawca jest zobowiązany do przeprowadzania na bieżąco badań i pomiarów w celu sprawdzania, czy jakość wykonanych Robót jest zgodna z postawionymi wymaganiami.

Badania i pomiary powinny być wykonywane z niezbędną starannością, zgodnie z obowiązującymi przepisami i w wymaganym zakresie. Badania i pomiary Wykonawca powinien wykonywać z częstotliwością gwarantującą zachowanie wymagań dotyczących jakości robót, lecz nie rzadziej niż wskazano to w STWiORB. Wyniki badań będą dokumentowane i archiwizowane przez Wykonawcę. Wyniki badań Wykonawca jest zobowiązany przekazywać Inspektorowi Nadzoru.

Zakres badań i pomiarów Wykonawcy powinien być:

- nie mniejszy niż określony w Zakładowej Kontroli Produkcji dla dostarczanych na
-

- budowę materiałów,
dla wykonanej warstwy być nie mniejszy niż określony zakres i częstotliwość badań i pomiarów kontrolnych określony w Tabeli 6 i 7.

Tabela 6. Minimalna częstotliwość oraz zakres badań ze strony Wykonawcy przy wykonywaniu warstwy ulepszonego podłoża z gruntu stabilizowanego spoiwem hydraulicznym.

Lp.	Rodzaj badań i pomiarów	Częstotliwość badań i pomiarów	
		Minimalna ilość badań na dziennej działce roboczej	Maksymalna powierzchnia na jedno badanie [m ²]
1	Wilgotność gruntu oraz gruntu ze spoiwem	2	600
2	Jednorodność i głębokość wymieszania oraz stopień rozdrobnienia	2	600
3	Ilość dozowanego spoiwa na 1 m ² powierzchni warstwy	2	600
4	Wytrzymałość na ściskanie	1 seria próbek (min. 3 próbki) na każde 3000 m ² wbudowanej warstwy, lecz nie rzadziej niż raz na dziennej działce roboczej	
5	Wskaźnik zagęszczenia	2	600
6	Nośność warstwy	3 razy na każde 2000 m ²	

Tabela 7. Minimalna częstotliwość oraz zakres badań ze strony Wykonawcy dla wykonanej warstwy ulepszonego podłoża z gruntu stabilizowanego spoiwem hydraulicznym.

Lp.	Cecha mierzona	Minimalna częstotliwość pomiarów
1	Grubość	w 3 punktach, lecz nie rzadziej niż raz na 2000m ²
2	Szerokość	10 razy na 1 km
3	Równość podłużna	w sposób ciągły planografem lub co 20 m łatą na każdym pasie ruchu
4	Równość poprzeczna	10 razy na 1 km
5	Spadki poprzeczne	10 razy na 1 km
6	Rzędne wysokościowe i ukształtowanie w planie	dla każdej jezdni co 25 m na odcinkach prostych i co 10 m na łukach w osi jezdni i na jej krawędziach

Dopuszczalne tolerancje wobec poszczególnych cech geometrycznych wykonanej warstwy podano w Tabeli 8.

Tabela 8. Dopuszczalne tolerancje wobec poszczególnych cech geometrycznych wykonanej warstwy

Lp.	Cecha mierzona	Tolerancja
1	Szerokość warstwy	+10 cm / - 5 cm
2	Nierówności podłużne lub poprzeczne mierzone 4-metrową łatą	15 mm
3	Spadki poprzeczne	± 0,5 %
4	Rzędne wysokościowe	- 2 cm, + 0 cm
5	Ukształtowanie osi w planie	± 5 cm
6	Grubość warstwy	± 10 %

6.3. Badania i pomiary kontrolne

Badania i pomiary kontrolne są zlecane przez Inspektora Nadzoru, a których celem jest sprawdzenie, czy jakość zastosowanych materiałów oraz gotowej warstwy spełniają wymagania określone w kontrakcie.

Pobieraniem próbek, wykonaniem badań i pomiarów na miejscu budowy zajmuje się Laboratorium Wykonawcy / Inspektor Nadzoru / Laboratorium Zamawiającego przy udziale lub po poinformowaniu przedstawicieli Wykonawcy. Zamawiający decyduje o wyborze Laboratorium Zamawiającego.

6.4. Badania i pomiary kontrolne dodatkowe

W wypadku uznania, że jeden z wyników badań lub pomiarów kontrolnych nie jest reprezentatywny dla ocenianego odcinka budowy, strony kontraktu mogą wystąpić o przeprowadzenia badań lub pomiarów kontrolnych dodatkowych. Badania kontrolne dodatkowe są wykonywane przez Laboratorium Zamawiającego.

Strony Kontraktu decydują wspólnie o miejscach pobierania próbek i wyznaczeniu odcinków częściowych ocenianego odcinka budowy tzn. dziennej działki roboczej. Jeżeli odcinek częściowy przyporządkowany do badań kontrolnych nie może być jednoznacznie i zgodnie wyznaczony, to odcinek ten nie powinien być mniejszy niż 20% ocenianego odcinka budowy.

6.5. Badania i pomiary arbitrażowe

Badania i pomiary arbitrażowe są powtórzeniem badań lub pomiarów kontrolnych i/lub kontrolnych dodatkowych, co do których istnieją uzasadnione wątpliwości ze strony Inspektora Nadzoru, Zamawiającego lub Wykonawcy (np. na podstawie własnych badań).

Badania i pomiary arbitrażowe wykonuje się na wniosek strony kontraktu. Badania i pomiary arbitrażowe wykonuje bezstronne, akredytowane laboratorium, które nie wykonywało badań lub pomiarów kontrolnych, przy udziale lub po poinformowaniu przedstawicieli stron.

W przypadku wniosku Wykonawcy zgodę na przeprowadzenie badań i pomiarów arbitrażowych wyraża Inspektor Nadzoru po wcześniejszej analizie zasadności wniosku. Zamawiający akceptuje laboratorium, które przeprowadzi badania lub pomiary arbitrażowe.

6.6. Badania i pomiary przed przystąpieniem do robót

Przed przystąpieniem do robót Wykonawca powinien:

- uzyskać wymagane dokumenty dopuszczające zastosowane wyroby budowlane do obrotu i stosowania przy wykonywaniu robót budowlanych, zgodnie z Ustawą o wyrobach budowlanych oraz karty charakterystyki dotyczące stosowanego spoiwa,
- wykonać badania gruntu,
- opracować receptę laboratoryjną gruntu stabilizowanego spoiwem.

Wszystkie dokumenty oraz wyniki badań i receptę laboratoryjną gruntu stabilizowanego spoiwem Wykonawca przedkłada Inspektorowi Nadzoru. Inspektor Nadzoru zatwierdza receptę po uzyskaniu pozytywnych wyników badań i pomiarów na odcinku próbnym.

6.7. Badania w czasie robót

6.7.1. Sprawdzenie wilgotności gruntu oraz gruntu ze spoiwem

Wilgotność najpierw należy sprawdzać dla samego gruntu rozdrobnionego w celu określenia potrzebnej ilości wody, a następnie dla gruntu ze spoiwem w celu sprawdzenia prawidłowości jej zawilgocenia.

6.7.2. Sprawdzenie jednorodności i głębokości wymieszania oraz stopnia rozdrobnienia

Jednorodność wymieszania spoiwa z gruntem należy sprawdzać wzrokowo co najmniej dwa razy na dziennej działce roboczej. Głębokość przemieszania powinna być taka, aby po zagęszczeniu

odpowiadała grubości warstwy zaprojektowanej, głębokość wymieszania mierzy się w odległości min. 0,5 m od krawędzi warstwy ulepszonego podłoża. Stopień rozdrobnienia gruntu spoistego po wymieszaniu z wapnem lub spoiwem hydraulicznym należy sprawdzać wg PN-EN 13286-40.

6.7.3. Sprawdzenie ilości dozowanego spoiwa na 1 m² powierzchni warstwy

Ilości dozowanego spoiwa na 1 m² powierzchni warstwy należy sprawdzać co najmniej dwa razy na dziennej działce roboczej. Sprawdzenia należy dokonać za pomocą kontrolnego ważenia ilości dozowanego spoiwa na kontrolowanych powierzchniach podczas przejazdu rozsypywarki na działce roboczej. W załączniku 1 do niniejszych STWiORB przedstawiono poszczególne czynności wykonywane przy pomiarze ilości dozowanego spoiwa na 1 m² powierzchni warstwy ulepszanego podłoża. Ilość dozowanego spoiwa na 1 m² kontrolowanego odcinka dziennej działki roboczej nie powinna być mniejsza od wartości podanej w receptce: nie więcej niż 5 % dla średniej z pomiarów i nie więcej niż 10 % dla pojedynczego pomiaru.

6.7.4. Sprawdzenie wytrzymałości na ściskanie

Wytrzymałość na ściskanie oznacza się wg PN-EN 13286-41 na próbkach walcowych H/D=1 (H/D= 8,0÷1,21) zagęszczonych metodą Proctora zgodnie z PN-EN 13283-50. Próbkę do badań należy pobierać z miejsc losowo wybranych na warstwie przed zagęszczeniem gruntu wymieszanego z spoiwem. Próbkę w liczbie min. 3 sztuki należy przechowywać zgodnie z wymaganiami dotyczącymi poszczególnych rodzajów spoiw. Badanie wytrzymałości na ściskanie należy przeprowadzić po czasie dostosowanym do charakterystyki użytego spoiwa. Próbkę należy badać po: 7 dniach (w przypadku wapna), 28 dniach (w przypadku cementu), 42 dniach (w przypadku popiołów lotnych), 90 dniach (w przypadku granulowanego żużla wielkopiecowego). Wyniki wytrzymałości na ściskanie powinny być zgodne z wymaganiami podanymi w Tabeli 5 niniejszych STWiORB w odniesieniu do określonego rodzaju spoiwa.

6.7.5. Sprawdzenie zagęszczenia warstwy ulepszonego podłoża z gruntu stabilizowanego spoiwem.

Zagęszczenie warstwy ulepszonego podłoża należy sprawdzać co najmniej dwa razy na dziennej działce roboczej oznaczając wskaźnik zagęszczenia I_s zgodnie z BN-8931-12. Badanie wskaźnika zagęszczenia I_s należy przeprowadzić bezzwłocznie po zakończeniu zagęszczenia warstwy. Wskaźnik zagęszczenia I_s nie powinien być mniejszy niż 1,00.

Dopuszcza się pośrednie sposoby sprawdzenia zagęszczenia warstwy ulepszonego podłoża, które również należy stosować bezzwłocznie po zakończeniu zagęszczania warstwy. Pośrednie sprawdzenie zagęszczenia warstwy może być przeprowadzone na podstawie:

- postępowania opartego na metodzie obciążenia płytą zgodnie z wymaganiami PN-S-02205, reguła orzekania zgodności z wymaganym zagęszczeniem - wskaźnik odkształcenia I_o ($I_o = E_2/E_1$) nie większy niż 2,2, częstotliwość badań wg Tabeli 6 Lp.5.
- badania lekką płytą dynamiczną spełniającą wymagania TP BF-StB Teil B 8.3, reguła orzekania zgodności z wymaganym zagęszczeniem i częstotliwość badań – zgodnie z ZTV E-StB 17.

6.7.6. Sprawdzenie nośności warstwy ulepszonego podłoża z gruntu stabilizowanego spoiwem z dodatkiem destruktu

Nośność warstwy ulepszonego podłoża należy sprawdzać oznaczając wtórny moduł odkształcenia

przez obciążenie płytą zgodnie z PN-S-02205 w trzech miejscach na dziennej działce roboczej. Badanie powinno być wykonane nie później niż po 72 godzinach od ukończenia zagęszczania warstwy ulepszanego podłoża.

Dla dróg o kategorii ruchu KR1-KR2 wymagana wartość wtórnego modułu odkształcenia powinna być określona w dokumentacji projektowej. Wtórny moduł odkształcenia E2 nie powinien być mniejszy niż 50 MPa w przypadku dróg o kategorii ruchu KR3-KR7.

Wykonawca zobowiązany jest do udostępnienia przeciwwagi do badań nośności płytą VSS podczas badań kontrolnych.

6.8. Zasady postępowania z odcinkami wadliwie wykonanymi ulepszanego podłoża z gruntu stabilizowanego spoiwem hydraulicznym z dodatkiem destruktu

Wszystkie powierzchnie, które wykazują większe odchylenia cech geometrycznych i innych wymagań niniejszych STWiORB określonych w pkt. 6 powinny być naprawione przez Wykonawcę na jego koszt po przedstawieniu i zaakceptowaniu przez Inspektora Nadzoru programu naprawczego.

7. OBMIAR ROBÓT

7.1. Ogólne zasady obmiaru robót

Ogólne zasady obmiaru robót podano w DM.00.00.00 „Wymagania ogólne”.

7.2. Jednostka obmiarowa

Jednostką obmiarową jest m² (metr kwadratowy) wykonanej warstwy ulepszanego podłoża

8. ODBIÓR ROBÓT

8.1. Ogólne zasady odbioru robót

Ogólne zasady odbioru robót podano w DM.M-00.00.00 „Wymagania ogólne”.

Roboty uznaje się za wykonane zgodnie z Dokumentacją Projektową i STWiORB, jeżeli wszystkie badania i pomiary z zachowaniem tolerancji wg pkt. 6 niniejszej STWiORB dały wyniki pozytywne.

Do odbioru ostatecznego uwzględniane są wyniki badań i pomiarów kontrolnych, badań i pomiarów kontrolnych dodatkowych oraz badań i pomiarów arbitrażowych do wyznaczonych odcinków częściowych.

8.2. Zasady postępowania z wadliwie wykonanymi robotami

Jeżeli wystąpią wyniki negatywne dla materiałów i robót (nie spełniające wymagań określonych w STWiORB i opracowanych na ich podstawie STWiORB), to Inspektor Nadzoru/Zamawiający wydaje Wykonawcy polecenie przedstawienia programu naprawczego, chyba że na wniosek jednej ze stron kontraktu zostaną wykonane badania lub pomiary arbitrażowe (zgodnie z pkt. 6.5 niniejszego STWiORB), a ich wyniki będą pozytywne. Wykonawca w programie tym jest zobowiązany dokonać oceny wpływu na trwałość lub przedstawić sposób naprawienia wady.

Na zastosowanie programu naprawczego wyraża zgodę Inspektor Nadzoru / Zamawiający.

9. PODSTAWA PŁATNOŚCI

9.1. Ogólne ustalenia dotyczące podstawy płatności

Ogólne ustalenia dotyczące podstawy płatności podano w DM-00.00.00 „Wymagania ogólne”.

9.2. Cena jednostki obmiarowej

Cena wykonania 1 m² warstwy ulepszonego podłoża z gruntów stabilizowanych spoiwami hydraulicznymi z dodatkiem destruktu obejmuje:

- prace pomiarowe i roboty przygotowawcze,
- oznakowanie robót,
- dostarczenie, ustawienie, rozebranie i odwiezienie prowadnic oraz innych materiałów i urządzeń pomocniczych,
- dostarczenie i rozścielenie składników zgodnie z receptą laboratoryjną,
- wymieszanie gruntu rodzimego ze spoiwem i destruktem w korycie drogi,
- zagęszczenie warstwy,
- pielęgnacja wykonanej warstwy
- przeprowadzenie pomiarów i badań laboratoryjnych, wymaganych w specyfikacji technicznej,
- odwiezienie sprzętu.
- zawiera wszelkie inne czynności związane z prawidłowym wykonaniem warstwy zgodnie z wymaganiami niniejszych STWiORB.

9.3. Spółób rozliczenia robót tymczasowych i prac towarzyszących

Cena wykonania robót określonych niniejszą STWiORB obejmuje:

- roboty tymczasowe, które są potrzebne do wykonania robót podstawowych, ale nie są przekazywane Zamawiającemu i są usuwane po wykonaniu robót podstawowych,
- prace towarzyszące, które są niezbędne do wykonania robót podstawowych, niezaliczane do robót tymczasowych, jak geodezyjne wytyczenie robót itd.

10. PRZEPISY ZWIĄZANE

10.1. Normy

1. PN-EN 197-1 Cement. Skład, wymagania i kryteria zgodności dotyczące cementów powszechnego użytku
 2. PN-EN 459-1 Wapno Budowlane. Wymagania
 3. PN-EN 1008 Woda zarobowa do betonu. Specyfikacja pobierania próbek, badanie i ocena przydatności wody zarobowej do betonu, w tym wody odzyskanej z procesów produkcji betonu
 4. PN-EN 13282-1 Hydrauliczne spoiwa drogowe Część 1: Hydrauliczne spoiwa drogowe szybko wiążące. Skład, wymagania i kryteria zgodności
 5. PN-EN 13282-2 Hydrauliczne spoiwa drogowe Część 2: Hydrauliczne spoiwa drogowe normalnie wiążące. Skład, wymagania i kryteria zgodności
 6. PN-EN 13286-2 Mieszanki niezwiązane i związane spoiwem hydraulicznym. Część 2: Metody określenia gęstości i zawartości wody. Zagęszczanie metodą Proctora
 7. PN-EN 13286-41 Mieszanki niezwiązane i związane spoiwem hydraulicznym. Część 41: Metoda oznaczania wytrzymałości na ściskanie mieszanek związanych spoiwem hydraulicznym
 8. PN-EN 13286-47 Mieszanki niezwiązane i związane spoiwem hydraulicznym. Część 47: Metody badań dla nośności, kalifornijski wskaźnik nośności CBR, natychmiastowy wskaźnik nośności i pęcznienia liniowego
 9. PN-EN 13286-48 Mieszanki niezwiązane i związane spoiwem hydraulicznym. Część 48: Metoda badawcza określania stopnia rozdrobnienia
 10. PN-EN 14227-2 Mieszanki związane spoiwem hydraulicznym. Specyfikacje. Część 2: Mieszanki żużłowe
-

-
11. PN-EN 14227-4 Mieszanki związane spoiwem hydraulicznym. Specyfikacje. Część 4: Popioły lotne do mieszanek związanych spoiwem hydraulicznym
 12. PN-EN 14227-15 Mieszanki związane spoiwem hydraulicznym. Specyfikacje. Część 15: Grunty stabilizowane hydraulicznie
 13. PN-EN 15167-1 Mielony granulowany żużel wielkopiecowy do stosowania w betonie, zaprawie i zaczynie. Część 1: Definicje, specyfikacje i kryteria zgodności
 14. PN-S-02205 Drogi samochodowe. Roboty ziemne. Wymagania i badania
 15. PN-B-04481 Grunty budowlane. Badania próbek gruntów
 16. PN-B-06714-15 Kruszywa mineralne. Badania. Oznaczanie składu ziarnowego
 17. PN-B-06714-26 Kruszywa mineralne. Badania. Oznaczanie zawartości zanieczyszczeń organicznych
 18. PN-B-06714-28 Kruszywa mineralne. Badania. Oznaczanie zawartości siarki metodą bromową
 19. BN-8931-01 Drogi samochodowe. Oznaczenie wskaźnika piaskowego
 20. BN-8931-12 Drogi samochodowe. Oznaczenie wskaźnika zagęszczenia gruntu.
 21. BN-8931-04 Drogi samochodowe. Pomiar równości nawierzchni planografem i łątą.

10.2. Inne dokumenty

1. Ustawa z dnia 16 kwietnia 2004r. o wyrobach budowlanych (Dz. U. 2004 nr 92, poz. 881 z późn. zmianami); ostatni tekst jednolity - Obwieszczenie Marszałka Sejmu Rzeczypospolitej Polskiej z dnia 17 stycznia 2019 r. w sprawie ogłoszenia jednolitego tekstu ustawy o wyrobach budowlanych (Dz. U. 2019 poz. 266)
 2. Rozporządzenie Ministra Infrastruktury z dnia 11 sierpnia 2004r. w sprawie deklarowania zgodności wyrobów budowlanych oraz sposobu znakowania ich znakiem budowlanym (Dz. U. Nr 198, poz. 2041 z późn. zm.)
 3. Katalog Typowych Konstrukcji Nawierzchni Sztywnych, załącznik do zarządzenia Nr 30 Generalnego Dyrektora Dróg Krajowych i Autostrad z dnia 16.06.2014 r.
 4. Katalog Typowych Konstrukcji Nawierzchni Podatnych i Półsztywnych, załącznik do zarządzenia Nr 31 Generalnego Dyrektora Dróg Krajowych i Autostrad z dnia 16.06.2014 r.
 5. Wytyczne wzmacniania podłoża gruntowego w budownictwie drogowym, IBDiM, 2002.
 6. ZTV E-StB 17 - Zusätzliche Technische Vertragsbedingungen und Richtlinien für Erdarbeiten im Straßenbau, FGSV nr 599, 2017
 7. TP BF-StB - Technische Prüfvorschriften für Boden und Fels im Straßenbau - Teil B 8.3: Dynamischer Plattendruckversuch mit Leichtem Fallgewichtsgerät, FGSV-Nr. 591/B 8.3, 2012
 8. TP BF-StB - Technische Prüfvorschriften für Boden und Fels im Straßenbau - Teil B 8.4: Kalibriervorschriften für das Leichte und das Mittelschwere Fallgewichtsgerät (PDF), FGSV-Nr. 591/B 8.4PDF, 2016
 9. Soil treatment with lime and/or hydraulic binders. Application to the construction of fills and capping layers, Technical Guide, LCPC, 2004
-

ZAŁĄCZNIK 1

Metoda pomiaru ilości spoiwa dozowanego przez rozsypywarkę w czasie robót

Zasada pomiaru – Próbkę spoiwa pobiera się podczas jednego przejścia rozsypywarki. Do pomiaru należy użyć co najmniej siedem kwadratowych tacek pomiarowych. Tacki pomiarowe należy równomiernie rozmieścić na odcinku roboczym, którego szerokość odpowiada szerokości rozsypywarki. Na zdjęciach poniżej pokazano poszczególne czynności związane z wykonaniem pomiaru ilości dozowanego spoiwa, w którym wykorzystywane są kwadratowe tacki pomiarowe z brezentu o wymiarach 1 m x 1 m i kwadratowy szablon - ramka z lekkiego metalu o wymiarach: 0,71 m x 0,71 m x 0,10 m.



Rozmieszczenie tacek pomiarowych



Wymiatanie z tacki pomiarowej spoiwa znajdującego się poza szablonem

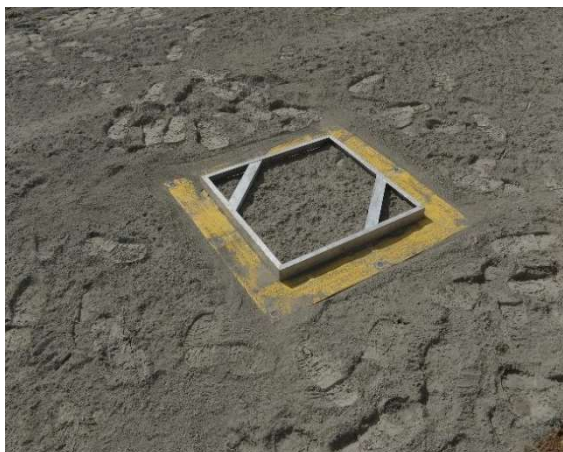

Tacka pomiarowa ze spoiwem rozłożonym na powierzchni 0,5 m²



Ważenie tacki pomiarowej ze spoiwem

Uwaga – przy wykonywaniu pomiaru ilości dozowanego spoiwa bezwzględnie należy stosować środki ochrony osobistej wymienione w karcie charakterystyki substancji chemicznej dotyczącej stosowanego spoiwa.

D-04.06.01 PODBUDOWA Z BETONU CEMENTOWEGO

1. WSTĘP

1.1. Przedmiot SST

Przedmiotem niniejszej szczegółowej specyfikacji technicznej (SST) są wymagania dotyczące wykonania i odbioru robót związanych z wykonaniem podbudowy z mieszanki betonu cementowego

1.2. Zakres stosowania SST

SST stanowi dokument przetargowy i kontraktowy przy zlecaniu i realizacji robót jak w pkt 1.1.

1.3. Zakres robót objętych SST

Ustalenia zawarte w niniejszej specyfikacji dotyczą zasad prowadzenia robót związanych z wykonaniem podbudowy betonowej C20/25

Ilość robót do wykonania – wg przedmiaru robót.

1.4. Określenia podstawowe

Podbudowa z betonu – warstwa zagęszczonej mieszanki betonowej, która po osiągnięciu wytrzymałości na ściskanie nie mniejszej niż założona stanowi fragment nośnej części nawierzchni drogowej.

Pozostałe określenia są zgodne z obowiązującymi, odpowiednimi polskimi normami i definicjami podanymi w SST D-00.00.00 „Wymagania ogólne” pkt 1.4.

1.5. Ogólne wymagania dotyczące robót

Ogólne wymagania dotyczące robót podano w SST D-00.00.00 „Wymagania ogólne” pkt 1.5.

2. MATERIAŁY

2.1. Ogólne wymagania dotyczące materiałów

Ogólne wymagania dotyczące materiałów, ich pozyskiwania i składowania podano w SST D-00.00.00 „Wymagania ogólne” pkt 2.

2.2. Cement do betonu

Należy stosować cement portlandzki klasy 32,5 według PN-EN 197-1.

2.3. Kruszywo do betonu

Do wytwarzania mieszanki betonowej na podbudowę należy stosować:

- żwir i mieszankę według PN-B-11111,
- piasek wg PN-B-11113,
- kruszywo łamane wg PN-B-11112,
- kruszywo z żużla wielkopiecowego kawałkowego wg PN-B-23004,
- kruszywo z recyklingu betonu o ziarnach większych niż 4 mm,

Uziarnienie kruszywa wchodzącego w skład mieszanki betonowej powinno być tak dobrane, aby mieszanka betonowa wykazywała maksymalną szczelność i urabialność przy minimalnym zużyciu cementu i wody.

2.4. Woda do betonu

Do wytwarzania mieszanki betonowej, jak i do pielęgnacji wykonanej podbudowy należy stosować wodę odpowiadającą wymaganiom normy PN-B-32250. Bez badań laboratoryjnych można stosować wodociągową wodę pitną.

2.5. Materiały do pielęgnacji podbudowy z betonu

Do pielęgnacji podbudowy z betonu mogą być stosowane:

- preparaty pielęgnacyjne posiadające aprobatę techniczną,
-

-
- folie z tworzyw sztucznych,
 - włókniny według PN-P-01715:1985,
 - piasek i woda.

3. SPRZĘT

3.1. Ogólne wymagania dotyczące sprzętu

Ogólne wymagania dotyczące sprzętu podano w SST D-00.00.00 „Wymagania ogólne” pkt 3.

3.2. Sprzęt do wykonywania podbudowy z betonu

Wykonawca przystępujący do wykonania podbudowy z betonu powinien wykazać się możliwością korzystania z następującego sprzętu:

- samochodów samowyładowczych do transportu wyprodukowanej mieszanki betonowej,
- prowadnic do układania mieszanki betonu,
- przewoźnych zbiorników na wodę,
- zagęszczarek płytowych, ubijaków mechanicznych lub małych walców wibracyjnych do zagęszczania.

Wytwórnia stacjonarna lub mobilna, w której będzie wytwarzana mieszanka betonowa, powinna być wyposażona w urządzenia do wagowego dozowania wszystkich składników, gwarantujące następujące tolerancje dozowania, wyrażone w stosunku do masy poszczególnych składników: kruszywo $\pm 3\%$, cement $\pm 0,5\%$, woda $\pm 2\%$.

4. TRANSPORT

4.1. Ogólne wymagania dotyczące transportu

Ogólne wymagania dotyczące transportu podano w SST D-00.00.00 „Wymagania ogólne” pkt 4.

4.2. Transport materiałów

Wszystkie materiały użyte do wyprodukowania mieszanki betonowej, jak również gotowa mieszanka betonowa, powinny być transportowane w sposób uniemożliwiający ich zanieczyszczenie.

Kruszywo można przewozić dowolnymi środkami transportu w warunkach zabezpieczających je przed zanieczyszczeniem, zmieszaniem z innymi materiałami i zawilgoceniem.

Transport cementu powinien odbywać się zgodnie z BN-88/6731-08. Cement luzem należy przewozić cementowozami, natomiast cement workowany można przewozić dowolnymi środkami transportu, w sposób zabezpieczający go przed zawilgoceniem.

Woda może być dostarczana wodociągiem lub przewoźnymi zbiornikami wody.

Transport mieszanki betonu powinien odbywać się zgodnie z PN-S-96014:1997. Czas trwania transportu i jego organizacja powinny zapewniać dostarczenie do miejsca układania mieszanki betonowej o konsystencji zgodnej z receptą laboratoryjną. Wydajność środków transportowych powinna być ponadto dostosowana do wydajności sprzętu stosowanego do wbudowania mieszanki betonowej.

5. WYKONANIE ROBÓT

5.1. Ogólne zasady wykonania robót

Ogólne zasady wykonania robót podano w SST D-00.00.00 „Wymagania ogólne” pkt 5.

5.2. Projektowanie mieszanki betonu

Przed przystąpieniem do robót, w terminie uzgodnionym z Inżynierem, Wykonawca dostarczy Inżynierowi do akceptacji projekt składu mieszanki betonu oraz wyniki badań laboratoryjnych poszczególnych składników i próbki materiałów pobrane w obecności Inżyniera do wykonania badań kontrolnych przez Inżyniera.

Krzywa uziarnienia mieszanki mineralnej powinna mieścić się w polu dobrego uziarnienia wyznaczonego przez krzywe graniczne wg PN-S-96014:1997.

Zawartość wody powinna odpowiadać wilgotności optymalnej, określonej według normalnej próby Proctora, zgodnie z PN-B-04481:1988 (duży cylinder, metoda II).

5.3. Warunki przystąpienia do robót

Podbudowa z mieszanki betonowej nie powinna być wykonywana, gdy temperatura powietrza jest niższa niż 5°C i wyższa niż 25°C oraz gdy podłoże jest zamrożone.

5.4. Przygotowanie podłoża

Podłoże pod podbudowę z betonu powinno być przygotowane zgodnie z wymaganiami określonymi w dokumentacji projektowej i SST.

5.5. Wytwarzanie mieszanki

Mieszankę betonową o ściśle określonym składzie zawartym w receptce laboratoryjnej należy wytwarzać w mieszarkach zapewniających ciągłość produkcji i gwarantujących otrzymanie jednolitej mieszanki.

Składniki mieszanki betonu powinny być dozowane wagowo zgodnie z normą PN-S-96014:1997.

Mieszanka po wyprodukowaniu powinna być od razu transportowana na miejsce wbudowania, w sposób zabezpieczony przed segregacją i nadmiernym wysychaniem.

5.6. Wbudowywanie i zagęszczanie mieszanki betonowej

Układanie podbudowy z betonu należy wykonywać przy pomocy prowadnic.

Podbudowę z betonu wykonuje się w jednej warstwie o grubości po zagęszczeniu wg dokumentacji projektowej.

Natychmiast po rozłożeniu i wyprofilowaniu mieszanki należy rozpocząć jej zagęszczanie. Powierzchnia zagęszczonej warstwy powinna mieć prawidłowy przekrój poprzeczny i jednolity wygląd.

Do zagęszczania mieszanki betonowej należy stosować odpowiednie urządzenia wibracyjne, zapewniające jednolite jej zagęszczenie.

Zagęszczanie należy kontynuować do osiągnięcia wskaźnika zagęszczenia nie mniejszego niż 0,98 maksymalnego zagęszczenia określonego według normalnej próby Proctora zgodnie z PN-B-04481:1988 (duży cylinder, metoda II). Zagęszczenie powinno być zakończone przed rozpoczęciem czasu wiązania cementu.

Wilgotność mieszanki betonowej podczas zagęszczania powinna być równa wilgotności optymalnej z tolerancją +10% i –20% jej wartości.

5.7. Spoiny robocze

Wykonawca powinien tak organizować roboty, aby unikać podłużnych spoin roboczych, poprzez wykonanie podbudowy na całej szerokości koryta.

5.8. Nacinanie szczelin

W początkowej fazie twardnienia betonu zaleca się wycięcie szczelin pozornych na głębokość około 1/3 jej grubości. Szerokość naciętych szczelin pozornych powinna wynosić od 3 do 5 mm, a głębokość od 1/3 do 1/4 grubości podbudowy. Szczeliny te należy wyciąć tak, aby cała powierzchnia podbudowy była podzielona na kwadratowe lub prostokątne płyty. Stosunek długości płyt do ich szerokości powinien być nie większy niż od 1,5 do 1,0.

Szczeliny w podbudowie betonowej należy wypełnić masą zalewową posiadającą aprobatę techniczną, której rodzaj powinien zaakceptować Inżynier.

Przed przystąpieniem do wypełniania szczelin, muszą one być dokładnie oczyszczone z zanieczyszczeń obcych, pozostałości po cięciu betonu itp. Pionowe ściany szczelin muszą być czyste, suche, nie wykazywać pozostałości pylistych. Nawierzchnia, po oczyszczeniu szczelin wewnątrz, powinna być oczyszczona (zamieciona) po obu stronach szczeliny, pasem o szerokości około 1 m.

Wypełnianie szczelin masą zalewową należy wykonywać ściśle według zaleceń producenta, przy bezdeszczowej, możliwie bezwietrznej pogodzie.

5.9. Pielęgnacja podbudowy

Podbudowa z betonu powinna być natychmiast po zagęszczeniu poddana pielęgnacji. Pielęgnacja powinna być przeprowadzona poprzez przykrycie warstwą piasku i utrzymywanie jej w stanie wilgotnym przez okres 7 do 10 dni.

Stosowanie innych środków do pielęgnacji podbudowy wymaga każdorazowej zgody Inżyniera.

Nie należy dopuszczać żadnego ruchu pojazdów i maszyn po podbudowie w okresie 7 do 10 dni pielęgnacji, a po tym czasie ewentualny ruch budowlany może odbywać się wyłącznie za zgodą Inżyniera.

5.10. Utrzymanie podbudowy

Podbudowa po wykonaniu, a przed ułożeniem następnej warstwy, powinna być chroniona przed uszkodzeniami. Jeżeli Wykonawca będzie wykorzystywał, za zgodą Inżyniera, gotową podbudowę do ruchu budowlanego, to jest obowiązany naprawić wszelkie uszkodzenia podbudowy, spowodowane przez ten ruch, na własny koszt.

Wykonawca jest zobowiązany do przeprowadzenia bieżących napraw podbudowy, uszkodzonej wskutek oddziaływania czynników atmosferycznych, takich jak opady deszczu, śnieg oraz mróz.

Wykonawca jest zobowiązany wstrzymać ruch budowlany po okresie intensywnych opadów deszczu, jeżeli wystąpi możliwość uszkodzenia podbudowy.

6. KONTROLA JAKOŚCI ROBÓT

6.1. Ogólne zasady kontroli jakości robót

Ogólne zasady kontroli jakości robót podano w SST D-00.00.00 „Wymagania ogólne” pkt 6.

6.2. Badania przed przystąpieniem do robót

Przed przystąpieniem do robót Wykonawca powinien wykonać badania cementu, kruszywa oraz w przypadkach wątpliwych wody i przedstawić wyniki tych badań Inżynierowi wraz z receptą laboratoryjną do akceptacji.

6.3. Badania w czasie robót

Częstotliwość oraz zakres badań i pomiarów w czasie wykonywania podbudowy z betonu:

- badania właściwości materiałów użytych do produkcji mieszanki materiałów – dla każdej partii materiałów;
 - uziarnienie mieszanki mineralnej – minimum dwa badania na dziennej działce roboczej; próbki do badań należy pobierać z wytwórni po wymieszaniu kruszyw, przed podaniem cementu; badanie należy wykonać zgodnie z normą PN-B-06714-15; krzywa uziarnienia mieszanki powinna być zgodna z receptą;
 - wilgotność mieszanki betonu – minimum dwa badania na dziennej działce roboczej; powinna być równa wilgotności optymalnej, określonej z tolerancją +10%, -20% jej wartości;
 - zagęszczenie mieszanki betonowej – minimum dwa badania na dziennej działce roboczej; mieszanka powinna być zagęszczana do osiągnięcia wskaźnika zagęszczania nie mniejszego niż 0,98 maksymalnego zagęszczenia laboratoryjnego oznaczonego zgodnie z normalną próbą Proctora (metoda II), według PN-B-04481;
 - grubość podbudowy – minimum dwa badania na dziennej działce roboczej; grubość warstwy należy mierzyć bezpośrednio po jej zagęszczeniu; grubość powinna być zgodna z dokumentacją projektową z tolerancją ± 1 cm;
 - oznaczenie wytrzymałości na ściskanie betonu po 7 dniach i po 28 dniach – minimum trzy próbki na dziennej działce roboczej; wytrzymałość na ściskanie określa się na próbkach walcowych o średnicy i wysokości 16 cm; próbki do badań należy pobierać z miejsc wybranych losowo, w świeżo rozłożonej warstwie; próbki w ilości 6 sztuk należy formować i przechowywać zgodnie z normą
-

PN-S-96014; trzy próbki należy badać po 7 dniach i trzy po 28 dniach przechowywania; wyniki powinny być zgodne z wymaganiami podanymi w PN-S-96014:1997;

- oznaczenie nasiąkliwości i mrozoodporności – przy opracowywaniu recepty oraz w przypadkach wątpliwych i na polecenie Inżyniera; nasiąkliwość i mrozoodporność określa się po 28 dniach dojrzewania betonu, zgodnie z normą PN-B-06250:1988;

6.4. Wymagania dotyczące cech geometrycznych podbudowy z betonu

Wymagania dotyczą następujących cech geometrycznych:

- szerokość podbudowy powinna być zgodna z dokumentacją projektową, z tolerancją +10 cm, -5 cm;
- równość podłużną i poprzeczną podbudowy należy mierzyć 4-metrową łatą, zgodnie z normą BN-68/8931-04; nierówności podbudowy nie mogą przekraczać 9 mm;
- spadki poprzeczne podbudowy powinny być zgodne z dokumentacją projektową z tolerancją $\pm 0,5\%$;
- rzędne wysokościowe podbudowy powinny być zgodne z dokumentacją projektową z tolerancją +1 cm, -2 cm.
- grubość podbudowy mierzona w 3 punktach powinna być zgodna z dokumentacją projektową z tolerancją ± 1 cm.

7. OBMIAR ROBÓT

7.1. Ogólne zasady obmiaru robót

Ogólne zasady obmiaru robót podano w SST D-00.00.00 „Wymagania ogólne” pkt 7.

7.2. Jednostka obmiarowa

Jednostki obmiarowe należy przyjmować wg przedmiaru robót.

8. ODBIÓR ROBÓT

Ogólne zasady odbioru robót podano w SST D-00.00.00 „Wymagania ogólne” pkt 8.

Roboty uznaje się za zgodne z dokumentacją projektową, SST i wymaganiami Inżyniera, jeżeli wszystkie pomiary i badania z zachowaniem tolerancji wg pkt 6 dały wyniki pozytywne.

9. PODSTAWA PŁATNOŚCI

9.1. Ogólne ustalenia dotyczące podstawy płatności

Ogólne ustalenia dotyczące podstawy płatności podano w SST D-00.00.00 „Wymagania ogólne” pkt 9.

9.2. Cena jednostki obmiarowej

Cena wykonania 1 m² podbudowy z betonu obejmuje:

- *prace pomiarowe i roboty przygotowawcze,*
 - oznakowanie robót,
 - dostarczenie materiałów,
 - wyprodukowanie mieszanki,
 - transport na miejsce wbudowania,
 - przygotowanie podłoża,
 - dostarczenie, ustawienie, rozebranie i odwiezienie prowadnic oraz innych materiałów i urządzeń pomocniczych,
 - rozłożenie i zagęszczenie mieszanki,
 - nacinanie szczelin i wypełnienie ich masą zalewową,
 - pielęgnacja wykonanej warstwy,
 - przeprowadzenie pomiarów i badań laboratoryjnych, wymaganych w specyfikacji technicznej.
-

10. PRZEPISY ZWIĄZANE

Normy

- | | |
|-------------------|---|
| 1. PN-B-06250 | Beton zwykły |
| 2. PN-B-06714-15 | Kruszywa mineralne. Badania. Oznaczanie składu ziarnowego |
| 3. PN-B-06714-37 | Kruszywa mineralne. Badania. Oznaczanie rozpadu krzemianowego |
| 4. PN-B-06714-39 | Kruszywa mineralne. Badania. Oznaczanie rozpadu żelazawego |
| 5. PN-B-11111 | Kruszywa mineralne. Kruszywa naturalne do nawierzchni drogowych. Żwir i mieszanka |
| 6. PN-B-11112 | Kruszywa mineralne. Kruszywa łamane do nawierzchni drogowych |
| 7. PN-B-11113 | Kruszywa mineralne. Kruszywa naturalne do nawierzchni drogowych. Piasek |
| 8. PN-B-32250 | Materiały budowlane. Woda do betonów i zapraw |
| 9. PN-S-96014 | Drogi samochodowe i lotniskowe. Podbudowa z betonu cementowego pod nawierzchnię |
| | ulepszoną |
| 10. BN-88/6731-08 | Cement. Transport i przechowywanie |
| 11. BN-68/8931-04 | Drogi samochodowe. Pomiar równości nawierzchni planografem i łątą. |
-

D.05.02.01 NAWIERZCHNIA Z KRUSZYWA ŁAMANEGO

1. WSTĘP

1.1 Przedmiot STWIORB

Przedmiotem niniejszej specyfikacji technicznej wykonania i odbioru robót budowlanych (STWIORB) są wymagania dotyczące wykonania i odbioru robót związanych z wykonywaniem nawierzchni z kruszywa łamanego w ramach zadania wskazanego w pkt. 1.1. DM.00.00.00. niniejszych STWiORB.

1.2 Zakres stosowania STWIORB

Specyfikacje Techniczne Wykonania i Odbioru Robót Budowlanych stanowią część Dokumentów Przetargowych i Kontraktowych i należy je stosować w zleceniu i wykonaniu Robót opisanych w podpunkcie 1.1.

Przez Specyfikacje Techniczne należy rozumieć „Specyfikacje Techniczne Wykonania i Odbioru Robót Budowlanych” w rozumieniu ustawy Prawo zamówień publicznych.

1.3 Zakres robót objętych STWIORB

Ustalenia zawarte w niniejszej specyfikacji dotyczą zasad prowadzenia robót związanych z wykonaniem nawierzchni z kruszywa łamanego 0/31,5mm.

Nawierzchnię z kruszywa wykonuje się, zgodnie z ustaleniami podanymi w dokumentacji projektowej. Grubość nawierzchni zgodnie z dokumentacją projektową.

1.4 Określenia podstawowe

Nawierzchnia tłuczniowa - jedna lub więcej warstw z tłucznia i klinca kamiennego, leżących na podłożu naturalnym lub ulepszonym, zaklinowanych i uzdatnionych do bezpośredniego przejmowania ruchu.

Kruszywo łamane - materiał ziarnisty uzyskany przez mechaniczne rozdrobnienie skał litych, wg PN-B-01100.

Kruszywo łamane zwykłe - kruszywo uzyskane w wyniku co najmniej jednokrotnego przekruszenia skał litych i rozsięcia na frakcje lub grupy frakcji, charakteryzujące się ziarnami ostrokrawędziastymi o nieforemnych kształtach, wg PN-B-01100.

Tłuczeń - kruszywo łamane zwykłe o wielkości ziaren od 31,5 mm do 63 mm.

Kliniec - kruszywo łamane zwykłe o wielkości ziaren od 4 mm do 31,5 mm.

Miał - kruszywo łamane zwykłe o wielkości ziaren do 4 mm.

Mieszanka drobna granulowana - kruszywo uzyskane w wyniku rozdrobnienia w granulacjach łamanego kruszywa zwykłego, charakteryzujące się chropowatymi powierzchniami i foremnym kształtem ziarn o stępionych krawędziach i narożach, o wielkości ziarn od 0,075 mm do 4 mm.

Piasek - kruszywo naturalne o wielkości ziarn do 2 mm.

Pozostałe określenia są zgodne z obowiązującymi, odpowiednimi polskimi normami i definicjami podanymi w STWIORB -05.02.00 „Nawierzchnie twarde nieulepszone. Wymagania ogólne” pkt 1.4.

1.5 Ogólne wymagania dotyczące robót

Ogólne wymagania dotyczące robót podano w STWIORB -00.00.00 „Wymagania ogólne” pkt 2.

2. MATERIAŁY

2.1 OGÓLNE WYMAGANIA DOTYCZĄCE MATERIAŁÓW

Ogólne wymagania dotyczące materiałów, ich pozyskiwania i składowania podano w STWIORB -00.00.00 „Wymagania ogólne” pkt 2.

2.2 RODZAJE MATERIAŁÓW

Materiałami stosowanymi przy wykonaniu nawierzchni z kruszywa wg PN-S-96023 są:

- kruszywo łamane zwykłe - tłuczeń i kliniec, wg PN-B-11112,
 - mieszanka drobna granulowana, wg PN-B-11112,
 - kruszywo do zamulenia górnej warstwy nawierzchni - miał, wg PN-B-11112 lub piasek wg PN-B-11113,
 - woda do skropienia podczas wałowania i zamulania,
-

2.3 WYMAGANIA DLA MATERIAŁÓW

Klasa i gatunek kruszywa, w zależności od kategorii ruchu, powinna być zgodna z wymaganiami normy PN-S-96023.

Przyjąć dla dróg obciążonych ruchem średnim i lekkośrednim - kruszywo klasy co najmniej II gatunek 2.

Wymagania dla kruszywa podano w tablicach 1, 2 i 3.

Tablica 1. Wymagania dla tłucznia i kłińca klasy II według PN-B-11112

Lp.	Właściwości	Wymagania
		klasa II
1	Ścieralność w bębnie kulowym (Los Angeles) wg PN-B-06714-42 :	
	a) po pełnej liczbie obrotów, % ubytku masy, nie więcej niż:	
	w tłuczniu	35
	w kłińcu	40
	b) po 1/5 pełnej liczby obrotów, % ubytku masy w stosunku do ubytku masy po pełnej liczbie obrotów, nie więcej niż:	30
2	Nasiąkliwość, wg PN-B-06714-18 , % (m/m), nie więcej niż:	
	a) dla kruszyw ze skał magmowych i przeobrażonych	2,0
	b) dla kruszyw ze skał osadowych	3,0
3	Odporność na działanie mrozu, wg PN-B-06714-20 , % ubytku masy, nie więcej niż:	
	a) dla kruszyw ze skał magmowych i przeobrażonych	4,0
	b) dla kruszyw ze skał osadowych	5,0
4	Odporność na działanie mrozu wg zmodyfikowanej metody bezpośredniej, wg PN-B-06714-19 i PN-B-11112 , nie więcej niż:	
	w kłińcu,	30
	w tłuczniu	nie bada się

Tablica 2. Wymagania dla tłucznia i kłińca gatunku 2, według PN-B-11112

Lp.	Właściwości	Wymagania
1	Uziarnienie wg PN-B-06714-15 :	
	a) zawartość ziarn mniejszych niż 0,075 mm, odsianych na mokro, % (m/m), nie więcej niż:	
	- w tłuczniu	3
	- w kłińcu	4
	b) zawartość frakcji podstawowej w tłuczniu lub kłińcu, % (m/m), nie mniej niż:	75
	c) zawartość podziarna w tłuczniu lub kłińcu, % (m/m), nie więcej niż:	15
	d) zawartość nadziarna w tłuczniu lub kłińcu, % (m/m), nie więcej niż:	15
2	Zawartość zanieczyszczeń obcych w tłuczniu lub kłińcu, wg PN-B-06714-12 , % (m/m), nie więcej niż:	0,2
3	Zawartość ziarn nieforemnych, wg PN-B-06714-16 , % (m/m), nie więcej niż:	
	- w tłuczniu	40
	- w kłińcu	nie bada się
4	Zawartość zanieczyszczeń organicznych w tłuczniu lub kłińcu wg PN-B-06714-26 , barwa cieczy nie ciemniejsza niż:	wzorcowa

Tablica 3. Wymagania dla mialu i mieszanki drobnej granulowanej wg PN-B-11112

Lp.	Właściwości	Wymagania dla	
		mialu	mieszanki drobnej granulowanej
1	Zawartość zanieczyszczeń obcych, wg PN-B-06714-12 , % (m/m), nie więcej niż:	0,5	0,1
2	Wskaźnik piaskowy, wg BN-64/8931-01, nie mniejszy niż: - dla kruszywa z wyjątkiem wapieni - dla kruszywa z wapieni	20	65
		20	40
3	Zawartość zanieczyszczeń organicznych, wg PN-B-06714-26 . Barwa cieczy nie ciemniejsza niż:	wzorcowa	wzorcowa
4	Zawartość nadziarna, wg PN-B-06714-15 , % (m/m), nie więcej niż:	20	15
5	Zawartość frakcji od 2,0 mm do 4,0 mm, wg PN-B-06714-15 , % (m/m), nie mniej niż:	nie bada się	15

Piasek

Piasek stosowany przy wykonywaniu nawierzchni twardych nieulepszonych powinien spełniać wymagania PN-B-11113 dla gat. 1 lub 2.

Woda

Woda użyta przy wykonywaniu zagęszczenia i zamulania nawierzchni może być studzienna lub z wodociągów, bez specjalnych wymagań.

3. SPRZĘT

3.1. OGÓLNE WYMAGANIA DOTYCZĄCE SPRZĘTU

Ogólne wymagania dotyczące sprzętu podano w STWIORB -00.00.00 „Wymagania ogólne” pkt 3.

3.2. SPRZĘT DO WYKONANIA NAWIERZCHNI

Wykonawca przystępujący do wykonania robót powinien wykazać się możliwością korzystania z następującego sprzętu:

- układarek lub równiarek do rozścielania kruszywa
- walców statycznych, zwykle o nacisku jednostkowym co najmniej 30kN/m, ew. walców wibracyjnych o nacisku jednostkowym wału wibrującego co najmniej 18kN/m lub płytowych zagęszczarek wibracyjnych o nacisku jednostkowym co najmniej 16kN/m²,
- przewoźnych zbiorników do wody (beczkowozów) zaopatrzonych w urządzenia do rozpryskiwania wody oraz pomp do napełniania beczkowozów wodą.

4. TRANSPORT

4.1. OGÓLNE WYMAGANIA DOTYCZĄCE TRANSPORTU

Ogólne wymagania dotyczące transportu podano w STWIORB -00.00.00 „Wymagania ogólne” pkt 4.

4.2. TRANSPORT MATERIAŁÓW KAMIENNYCH

Materiały kamienne można przewozić dowolnymi środkami transportu, w warunkach zabezpieczających je przed zanieczyszczeniem i zmieszaniem z innymi materiałami, nadmiernym wysuszeniem i zawilgoceniem. Podczas transportu kruszywa powinny być zabezpieczone przed wysypaniem, a kruszywa drobne - przed rozpyleniem.

Sposób załadunku i rozładunku środków transportowych należy dostosować do wytrzymałości kamienia, aby nie dopuścić do obtłukiwania krawędzi.

5. WYKONANIE ROBÓT

5.1 OGÓLNE ZASADY WYKONANIA ROBÓT

Ogólne zasady wykonania robót podano w STWIORB -00.00.00 „Wymagania ogólne” pkt 5.

5.2 PRZYGOTOWANIE PODŁOŻA

Podłoże gruntowe pod nawierzchnię powinno spełniać wymagania określone w STWIORB -04.01.01 „Koryto wraz z profilowaniem i zagęszczeniem podłoża”. Nawierzchnia z kruszywa powinna być ułożona na podłożu zapewniającym nieprzenikanie drobnych cząstek gruntu do warstwy nawierzchni. Na gruncie spoistym, pod nawierzchnią z kruszywa powinna być ułożona warstwa odcinająca.

5.3 ODCINEK PRÓBNY

Nie przewiduje się odcinka próbnego ze względu na mały zakres robót.

5.4 WBUDOWANIE I ZAGĘSZCZANIE KRUSZYWA

Minimalna grubość warstwy nawierzchni nie może być po zagęszczeniu mniejsza od 7 cm.

Maksymalna grubość warstwy nawierzchni po zagęszczeniu nie może przekraczać grubości projektowanej.

Kruszywo grube powinno być rozkładane w warstwie o jednakowej grubości, przy użyciu układarki albo równiarki. Grubość rozłożonej warstwy luźnego kruszywa powinna być taka, aby po jej zagęszczeniu i zaklinowaniu osiągnięto grubość projektowaną.

Kruszywo grube po rozłożeniu powinno być zagęszczane przejściami walca statycznego gładkiego, o nacisku jednostkowym nie mniejszym niż 30 kN/m. Zagęszczenie nawierzchni o przekroju daszkowym powinno rozpocząć się od krawędzi i stopniowo przesuwając pasami podłużnymi, częściowo nakładającymi się, w kierunku jej osi. Zagęszczanie nawierzchni o jednostronnym spadku poprzecznym powinno rozpocząć się od dolnej krawędzi i przesuwając pasami podłużnymi, częściowo nakładającymi się, w kierunku jej górnej krawędzi. Dobór walca gładkiego w zależności od twardości tłucznia, można przyjmować według tablicy 4.

Tablica 4. Dobór walca gładkiego w zależności od twardości kruszywa

Twardość i wytrzymałość na ściskanie skały, z której wykonano tłuczeń	Dopuszczalny nacisk kN/m szerokości tylnych kół walca
Miękka, od 30 do 60 MPa	od 55 do 70
Średnietwarda, od 60 do 100 MPa	od 65 do 80
Twarda, od 100 do 200 MPa	od 75 do 100
Bardzo twarda, ponad 200 MPa	od 90 do 120

Po zagęszczeniu warstwy kruszywa grubego należy zaklinować ją poprzez stopniowe rozsypywanie klinca od 4 do 20 mm i mieszanki drobnej granulowanej od 0,075 do 4 mm przy ciągłym zagęszczaniu walcem statycznym gładkim.

Warstwy dolnej (o ile układa się na niej od razu warstwę górną) nie klinuje się, gdyż niecałkowicie wypełnione przestrzenie między ziarnami powodują lepsze związanie obu warstw ze sobą. Natomiast górną warstwę należy klinować tak długo, dopóki wszystkie przestrzenie nie zostaną wypełnione klinem.

W czasie zagęszczania walcem gładkim zaleca się skrapiać kruszywo wodą tak często, aby było stale wilgotne, co powoduje, że kruszywo mniej się kruszy, mniej wyokrągla i łatwiej układa szczelnie pod walcem.

Zagęszczenie można uważać za zakończone, jeśli nie pojawiają się ślady po walcach i wybrzuszenia warstwy kruszywa przed wałami.

Jeśli przewidziane jest zamulenie górnej warstwy nawierzchni, to należy rozsypać cienką warstwę mialu (lub ew. piasku), obficie skropić go wodą i wcierać, w zaklinowaną warstwę kruszywa łamanego, wytworzoną papkę szczotkami z piasawy. W trakcie zamulania należy przepuścić kilka razy walec na szybkim biegu transportowym, aby papka została wessana w głąb warstwy. Wały walca należy obficie polewać wodą, w celu uniknięcia przyklejania do nich papki, ziarn klinca i tłucznia. Zamulanie jest zakończone, gdy papka przestanie przenikać w głąb warstwy.

Jeśli nie wykonuje się zamulenia nawierzchni, to do klinowania kruszywa grubego należy dodawać również mial.

W przypadku zagęszczania kruszywa sprzętem wibracyjnym (walcami wibracyjnymi o nacisku jednostkowym wału wibrującego co najmniej 18 kN/m lub płytowymi zagęszczarkami wibracyjnymi o

nacisku jednostkowym co najmniej 16 kN/m²), zagęszczenie należy przeprowadzać według zasad podanych dla walców gładkich, lecz bez skrapiania kruszywa wodą.

6. KONTROLA JAKOŚCI ROBÓT

6.1. OGÓLNE ZASADY KONTROLI JAKOŚCI ROBÓT

Ogólne zasady kontroli jakości robót podano w STWIORB -00.00.00 „Wymagania ogólne” pkt 6.

6.2. BADANIA PRZED PRZYSTĄPIENIEM DO ROBÓT

Przed przystąpieniem do robót Wykonawca powinien wykonać badania kruszyw przeznaczonych do wykonania robót i przedstawić wyniki tych badań Inżynierowi do akceptacji. Badania te powinny obejmować wszystkie właściwości kruszywa określone w p. 2.3 niniejszej specyfikacji.

6.3. BADANIA W CZASIE ROBÓT

Badania pełne kruszywa, obejmujące ocenę wszystkich właściwości określonych w p. 2.3 powinny być wykonane przez Wykonawcę na polecenie Inżyniera. Próbkę do badań pełnych powinny być pobierane przez Wykonawcę w sposób losowy w obecności Inżyniera.

6.4. BADANIA I POMIARY CECH GEOMETRYCZNYCH NAWIERZCHNI Z KRUSZYWA

Częstotliwość oraz zakres badań i pomiarów dotyczących cech geometrycznych nawierzchni \ kruszywa na zjazdach ustali inżynier.

6.4.1 Grubość nawierzchni

Grubość warstwy Wykonawca powinien mierzyć natychmiast po jej zagęszczeniu, co najmniej w dwóch losowo wybranych punktach na każdej dziennej działce roboczej.

Dopuszczalne odchyłki od projektowanej grubości nawierzchni nie powinny przekraczać $\pm 10\%$.

6.4.2 Częstotliwość oraz zakres badań i pomiarów

Częstotliwość oraz zakres badań i pomiarów dotyczących cech geometrycznych nawierzchni twardych nieulepszonych podano w tablicy 1.

6.4.3 Równość nawierzchni

Nierówności podłużne nawierzchni należy mierzyć 4-metrową łata, zgodnie z normą BN-68/8931-04. Nierówności poprzeczne nawierzchni należy mierzyć 4-metrową łata, zgodnie z normą BN-68/8931-04. Nierówności nawierzchni nie powinny przekraczać 15 mm dla nawierzchni z kruszywa.

6.4.4 Spadki poprzeczne nawierzchni

Spadki poprzeczne nawierzchni na prostych i łukach powinny być zgodne z dokumentacją projektową, z tolerancją $\pm 0,5\%$.

6.4.5 Rzędne wysokościowe

Różnice pomiędzy rzędnymi wysokościowymi nawierzchni i rzędnymi projektowanymi nie powinny przekraczać +1 cm i -2 cm.

6.4.6 Ukształtowanie osi nawierzchni

Oś nawierzchni w planie nie może być przesunięta w stosunku do osi projektowanej o więcej niż 5 cm.

6.4.7 Szerokość nawierzchni

Szerokość nawierzchni nie może różnić się od szerokości projektowanej o więcej niż +10 cm i -5 cm.

6.5. POMIAR NOŚNOŚCI NAWIERZCHNI

Pomiary nośności nawierzchni tłuczniowej należy wykonać płytą o średnicy 30 cm, zgodnie z PN-S-02205, ZAŁ. B. Pomiar należy wykonać według zaleceń Inżyniera.

Nawierzchnia z kruszywa łamanego powinna spełniać wymagania dotyczące nośności podane w tablicy 6.

Tablica 6. Wymagana nośność nawierzchni z kruszywa łamanego

Kategoria ruchu	Minimalny moduł odkształcenia mierzony przy użyciu płyty o średnicy 30 cm, MPa	
	pierwotny	wtórny
Ruch lekkośredni i średni	100	170

Zagęszczenie nawierzchni należy uznać za prawidłowe wtedy, gdy stosunek wtórnego modułu odkształcenia do pierwotnego modułu odkształcenia, mierzonych przy użyciu płyty o średnicy 30cm, jest nie większy od 2,2 ($E_2/E_1 \leq 2,2$)

6.6. ZASADY POSTĘPOWANIA Z WADLIWIE WYKONANYMI ODCINKAMI NAWIERZCHNI

6.6.1 Niewłaściwe uziarnienie i właściwości kruszywa

Wszystkie kruszywa nie spełniające wymagań podanych w odpowiednich punktach specyfikacji zostaną odrzucone. Jeżeli kruszywa, nie spełniające wymagań zostaną wbudowane, to na polecenie Inżyniera, Wykonawca wymieni je na właściwe, na własny koszt.

6.6.2 Niewłaściwe cechy geometryczne nawierzchni

Wszystkie powierzchnie nawierzchni, które wykazują większe odchylenia cech geometrycznych od określonych w punkcie 6.4 powinny być naprawione przez spulchnienie lub zerwanie na całą grubość warstwy, wyrównane i powtórnie zagęszczone. Dodanie nowego materiału bez spulchnienia wykonanej warstwy jest niedopuszczalne.

Roboty te Wykonawca wykona na własny koszt. Po ich wykonaniu nastąpi ponowny pomiar i ocena.

6.6.3 Niewłaściwa nośność nawierzchni

Jeżeli nośność nawierzchni będzie mniejsza od wymaganej, to Wykonawca wykona wszelkie roboty niezbędne do zapewnienia wymaganej nośności, zalecone przez Inżyniera.

Koszty tych dodatkowych robót poniesie Wykonawca tylko wtedy, gdy zaniżenie nośności nawierzchni wynikało z niewłaściwego wykonania przez Wykonawcę robót.

7. OBMIAR ROBÓT

7.1. OGÓLNE ZASADY OBMIARU ROBÓT

Ogólne zasady obmiaru robót podano w STWIORB -00.00.00 „Wymagania ogólne” pkt 7.

Jednostka obmiarowa

Jednostką obmiarową jest m^2 (metr kwadratowy) wykonanej nawierzchni.

8. ODBIÓR ROBÓT

Ogólne zasady odbioru robót podano w STWIORB -00.00.00 „Wymagania ogólne” pkt 8.

Roboty uznaje się za wykonane zgodnie z dokumentacją projektową, STWIORB i wymaganiami Inżyniera, jeżeli wszystkie pomiary i badania z zachowaniem tolerancji wg pkt 6 dały wyniki pozytywne.

9. PODSTAWA PŁATNOŚCI

9.1 OGÓLNE USTALENIA DOTYCZĄCE PODSTAWY PŁATNOŚCI

Ogólne ustalenia dotyczące podstawy płatności podano w STWIORB -00.00.00 „Wymagania ogólne” pkt 9.

9.2 CENA JEDNOSTKI OBMIAROWEJ

Cena 1 m^2 nawierzchni z kruszywa obejmuje:

- prace pomiarowe, roboty przygotowawcze,
- oznakowanie robót,
- zakup, dostarczenie i składowanie potrzebnych materiałów,
- koszt zapewnienia niezbędnych czynników produkcji,
- opracowanie recepty laboratoryjnej wraz z przeprowadzeniem wymaganych badań,

-
- przygotowanie mieszanki zgodnie z receptą,
 - oczyszczenie podłoża,
 - rozłożenie i zagęszczenie rozłożonej warstwy,
 - przeprowadzenie pomiarów i badań laboratoryjnych , wymaganych w specyfikacji technicznej,
 - koszty utrzymania czystości na przylegających drogach.

10. PRZEPISY ZWIĄZANE

Normy

PN-B-01100	Kruszywa mineralne. Kruszywa skalne. Podział, nazwy i określenia
PN-B-04101	Materiały kamienne. Oznaczenie nasiąkliwości wodą
PN-B-04110	Materiały kamienne. Oznaczenie wytrzymałości na ściskanie
PN-B-04111	Materiały kamienne. Oznaczenie ścieralności na tarczy Boehmego
PN-B-04115	Materiały kamienne. Oznaczenie wytrzymałości kamienia na uderzenie (zwięzłość)
PN-B-06714-12	Kruszywa mineralne. Badania. Oznaczenie zawartości zanieczyszczeń obcych
PN-B-06714-15	Kruszywa mineralne. Badania. Oznaczenie składu ziarnowego
PN-B-06714-16	Kruszywa mineralne. Badania. Oznaczenie kształtu ziarn
PN-B-06714-18	Kruszywa mineralne. Badania. Oznaczenie nasiąkliwości
PN-B-06714-19	Kruszywa mineralne. Badania. Oznaczenie mrozoodporności metodą bezpośrednią
PN-B-06714-20	Kruszywa mineralne. Badania. Oznaczenie mrozoodporności metodą krystalizacji
PN-B-06714-26	Kruszywa mineralne. Badania. Oznaczenie zawartości zanieczyszczeń organicznych
PN-B-06714-42	Kruszywa mineralne. Badania. Oznaczenie ścieralności w bębnie Los Angeles
PN-B-11104	Materiały kamienne. Brukowiec
PN-B-11112	Kruszywo mineralne. Kruszywo łamane do nawierzchni drogowych
PN-B-11113	Kruszywo mineralne. Kruszywo naturalne do nawierzchni drogowych. Piasek
PN-B-19701	Cement. Cement powszechnego użytku. Skład, wymagania i ocena zgodności
PN-B-32250	Materiały budowlane. Woda do betonów i zapraw
PN-S-06101	Drogi samochodowe. Nawierzchnia z brukowca. Warunki techniczne
PN-S-96023	Konstrukcje drogowe. Podbudowa i nawierzchnia z tłuczni kamiennego
BN-88/6731-08	Cement. Transport i przechowywanie
BN-64/8931-01	Oznaczenie wskaźnika piaskowego
PN-S-02205, ZAŁ. B	Drogi samochodowe -- Roboty ziemne -- Wymagania i badania
BN-68/8931-04	Drogi samochodowe. Pomiar równości nawierzchni planografem i łata.

D.05.03.05 NAWIERZCHNIA Z BETONU ASFALTOWEGO

D.05.03.05A NAWIERZCHNIA Z BETONU ASFALTOWEGO WARSTWA WIĄŻĄCA

1. Wstęp

1.1. Przedmiot Warunków Wykonania i Odbioru Robót Budowlanych (STWiORB)

Przedmiotem niniejszej Specyfikacji Technicznej Wykonania i Odbioru Robót Budowlanych (STWiORB) są wymagania dotyczące wykonania i odbioru robót związanych z wykonaniem warstwy wiążącej z betonu asfaltowego w ramach zadania wskazanego w pkt. 1.1 STWiORB DM.00.00.00.

1.2. Zakres stosowania STWiORB

STWiORB są stosowane jako dokument kontraktowy obowiązujący przy realizacji robót w ramach zadania opisanego w pkt. 1.1. STWiORB DM.00.00.00.

1.3. Zakres robót objętych STWiORB

Ustalenia zawarte w niniejszej STWiORB obejmują zasady prowadzenia Robót związanych z wykonaniem warstwy wiążącej z betonu asfaltowego AC 16W.

W przypadku produkcji mieszanki betonu asfaltowego AC przez Wykonawcę dla potrzeb budowy, Wykonawca zobowiązany jest prowadzić Zakładową kontrolę produkcji (ZKP) zgodnie z WT-2 Nawierzchnie asfaltowe 2014 punkt 8.4.1.5.

1.4. Określenia podstawowe

1.4.1. Nawierzchnia – konstrukcja składająca się z jednej lub kilku warstw służących do przejmowania i rozkładania obciążeń od ruchu pojazdów na podłoże.

1.4.2. Warstwa – element konstrukcji nawierzchni zbudowany z jednego materiału, który może składać się z jednej lub wielu warstw technologicznych.

1.4.3. Warstwa technologiczna – konstrukcyjny element nawierzchni układany w jednej operacji.

1.4.4. Podbudowa – główny element konstrukcyjny nawierzchni, który może być ułożony w jednej lub kilku warstwach.

1.4.5. Mieszanka mineralno-asfaltowa – mieszanka kruszywa i lepiszcza asfaltowego.

1.4.6. Wymiar mieszanki mineralno-asfaltowej – określenie mieszanki mineralno-asfaltowej, wyróżniające tę mieszankę ze zbioru mieszanek tego samego typu ze względu na największy wymiar kruszywa, np. wymiar 16 lub 22.

1.4.7. Beton asfaltowy – mieszanka mineralno-asfaltowa, w której kruszywo o uziarnieniu ciągłym lub nieciągłym tworzy strukturę wzajemnie klinującą się.

1.4.8. Mieszanka drobnoziarnista – mieszanka mineralno-asfaltowa do warstwy podbudowy, w której wymiar kruszywa D jest mniejszy niż 16 mm. Mieszanka gruboziarnista – mieszanka mineralno-asfaltowa do warstwy podbudowy, w której wymiar kruszywa D jest nie mniejszy niż 16 mm.

1.4.9. Uziarnienie – skład ziarnowy kruszywa, wyrażony w procentach masy ziaren przechodzących przez określony zestaw sit.

1.4.10. Wymiar kruszywa – wielkość ziaren kruszywa, określona przez dolny (d) i górny (D) wymiar sita.

1.4.11. Kruszywo grube – kruszywo z ziaren o wymiarze: $D \leq 45$ mm oraz $d > 2$ mm.

1.4.12. Kruszywo drobne – kruszywo z ziaren o wymiarze: $D \leq 2$ mm, którego większa część pozostaje na sicie 0,063 mm.

1.4.13. Pył – kruszywo z ziaren przechodzących przez sito 0,063 mm.

1.4.14. Wypełniacz – kruszywo, którego większa część przechodzi przez sito 0,063 mm. (Wypełniacz mieszany – kruszywo, które składa się z wypełniacza pochodzenia mineralnego i wodorotlenku wapnia. Wypełniacz dodany – wypełniacz pochodzenia mineralnego, wyprodukowany oddzielnie).

1.4.15. Wejściowy skład mieszanki – jest to skład mieszanki zawierający: materiały składowe, krzywą uziarnienia i procentową zawartość lepiszcza w stosunku do mieszanki mineralno-asfaltowej (zazwyczaj wynik walidacji laboratoryjnie zaprojektowanego składu mieszanki).

1.4.16. Wyjściowy skład mieszanki – jest to skład mieszanki zawierający: materiały składowe, uśrednione wyniki uziarnienia oraz zawartość lepiszcza rozpuszczalnego, oznaczone laboratoryjnie (zazwyczaj wynik walidacji produkcji).

1.4.17 Spoina – połączenia różnych materiałów

1.4.18 Złącze – połączenie tego samego materiału wykonanego w różnym czasie

1.4.19 Producent – Wykonawca Robót posiadający lub dzierżawiący Wytwórnice Mieszanek Asfaltowych i produkujący mieszankę mineralno-asfaltową na Roboty albo Producent mieszanek mineralno-asfaltowych nie związany z Wykonawcą Robót a sprzedający mieszankę na Roboty.

1.4.20. Pozostałe określenia są zgodne ze Specyfikacją DM.M-00.00.00 „Wymagania Ogólne”, odnośnymi normami oraz WT-2.

UWAGA:

– użyte w STWIORB zwroty - „mieszanka mineralno-asfaltowa” , „mma”, „mieszanka” oznaczają mieszankę mineralno-asfaltową i są tożsame.

- użyte w STWIORB zwroty – „Nadzór”, „Inspektor Nadzoru” oznaczają funkcję nadzoru nad realizacją budowy sprawowaną ze strony Zamawiającego i są tożsame.

1.5. OGÓLNE WYMAGANIA DOTYCZĄCE ROBÓT

Ogólne wymagania dotyczące robót podano w DM 00.00.00 „Wymagania ogólne”

2. MATERIAŁY

2.1. OGÓLNE WYMAGANIA DOTYCZĄCE MATERIAŁÓW

Ogólne wymagania dotyczące materiałów, ich pozyskiwania i składowania, podano w DM „00.00.00” „Wymagania ogólne” punkt 2.

2.2. Lepiszczasfaltowe

Do mieszanki na warstwę wyrównawczą /wiązącą należy stosować asfalt drogowy: dla ruchu **KR 1÷2** 35/50 lub 50/70

spełniający wymagania określone w PN-EN 12591 wraz z aktualnym załącznikiem krajowym.

2.3 KRUSZYWO GRUBE, DROBNE, WYPEŁNIACZ

Do mieszanki na warstwę wyrównawczą/wiązącą należy stosować kruszywa i wypełniacz skalsyfikowane na podstawie normy PN-EN 13043 i spełniające wymagania wg zestawienia zawartego w Tablicach 1,1a,1b

Tablica 1. Wymagane właściwości kruszywa grubego do warstwy wiążącej/wyrównawczej z betonu asfaltowego

L.p.	Właściwości kruszywa grubego	Wymagania	
		KR1 – KR2	KR3 - KR6
1	Uziarnienie według PN-EN 933-1; kategoria nie niższa niż:	G _{C85/20}	
2	Tolerancja uziarnienia, odchylenia nie większe niż według kategorii:	G _{20/17.5}	G _{20/15}
3	Zawartość pyłu według PN-EN 933-1; kategoria nie wyższa niż:	f ₂	

4	Kształt kruszywa według PN-EN 933-3 lub według PN-EN 933-4; kategoria nie wyższa niż:	FI ₃₅ lub SI ₃₅	FI ₂₅ lub SI ₂₅
5	Procentowa zawartość ziaren o powierzchni przekruszonej i łamanej w kruszywie grubym według PN-EN 933-5; kategoria nie niższa niż:	C _{Deklarowane}	C _{50/10}
6	Odporność kruszywa na rozdrabnianie według normy PN-EN 1097-2, badana na kruszywie o wymiarze 10/14, rozdział 5; kategoria nie wyższa niż:	LA ₃₅	LA ₃₀
7	Gęstość ziaren według PN-EN 1097-6, rozdz. 7, 8 lub 9:	deklarowana przez producenta	
8	Gęstość nasypowa według normy PN-EN 1097-3:	deklarowana przez producenta	
9	Nasiąkliwość według PN-EN 1097-6, rozdz. 7, 8 lub 9:	WA ₂₄ Deklarowana	
10	Mrozoodporność według PN-EN 1367-1 badana na kruszywie o wymiarze 8/11, 11/16 lub 8/16; kategoria nie wyższa niż:	F ₂	
11	„Zgorzel słoneczna” bazaltu według PN-EN 1367-3, wymagana kategoria:	SB _{LA}	
12	Skład chemiczny – uproszczony opis petrograficzny według PN-EN 932-3:	deklarowany przez producenta	
13	Grube zanieczyszczenia lekkie, według PN-EN 1744-1 p.14.2; kategoria nie wyższa niż:	m _{LPC0,1}	
14	Rozpad krzemianu dwuwapniowego w kruszywie z żużla wielkopiecowego chłodzonego powietrzem według PN-EN 1744-1 p.19.1:	wymagana odporność	
15	Rozpad związków żelaza w kruszywie z żużla wielkopiecowego chłodzonego powietrzem według PN-EN 1744-1 p.19.2:	wymagana odporność	
16	Stalność objętości kruszywa z żużla stalowniczego według PN-EN 1744-1, p. 19.3; kategoria nie wyższa niż:	V _{3,5}	

Tablica 2. Wymagane właściwości kruszywa łamanego drobnego do warstwy wiążącej/wyrównawczej z betonu asfaltowego

L.p.	Właściwości kruszywa drobnego	Wymagania	
		KR1 - KR2	KR3 - KR6
1	Uziarnienie według PN-EN 933-1; wymagana kategoria:	G _{F85} lub G _{A85}	
2	Tolerancja uziarnienia, odchylenie nie większe niż według kategorii:	G _{TCNR}	G _{TC20}
3	Zawartość pyłu według PN-EN 933-1; kategoria nie wyższa niż:	f ₁₆	
4	Jakość pyłu według PN-EN 933-9, kategoria nie wyższa niż:	MB _{F10}	
5	Kanciastość kruszywa drobnego według PN-EN 933-6, rozdz. 8, badanie przeprowadzone na frakcji 0/2, kategoria nie niższa niż:	E _{CsDeklarowana}	E _{Cs30}
6	Gęstość ziaren według PN-EN 1097-6, rozdz. 7, 8 lub 9:	deklarowana przez producenta	
7	Nasiąkliwość według PN-EN 1097-6, rozdz.7, 8 lub 9	WA ₂₄ Deklarowana	
8	Grube zanieczyszczenia lekkie, według PN-EN 1744-1 p.14.2; kategoria nie wyższa niż:	m _{LPC0,1}	

Tablica 3. Wymagane właściwości wypełniacza do warstwy wiążącej/wyrównawczej z betonu asfaltowego

L.p.	Właściwości wypełniacza KR1÷KR6	Wymagania
1	Uziarnienie według PN-EN 933-10;	zgodne z tablicą 24 w PN-EN 13043

L.p.	Właściwości wypełniacza KR1÷KR6	Wymagania
2	Jakość pyłu według PN-EN 933-9, kategoria nie wyższa niż:	MB _F 10
3	Zawartość wody według PN-EN 1097-5, nie wyższa niż:	1 %(m/m)
4	Gęstość ziaren według PN-EN 1097-7:	deklarowana przez producenta
5	Wolne przestrzenie w suchym zagęszczonym wypełniaczu według PN-EN 1097-4, wymagana kategoria:	V _{28/45}
6	Przyrost temperatury mięknięcia według PN-EN 13179-1, wymagana kategoria:	D _{R&B} 8/25
7	Rozpuszczalność w wodzie według PN-EN 1744-1, kategoria nie wyższa niż:	WS ₁₀
8	Zawartość CaCO ₃ w wypełniaczu wapiennym według PN-EN 196-2, kategoria nie niższa niż:	CC ₇₀
9	Zawartość wodorotlenku wapnia w wypełniaczu mieszanym, wymagana kategoria:	K _a Deklarowana
10	„Liczba asfaltowa” według PN-EN 13179-2, wymagana kategoria:	BN _{Deklarowana}

UWAGA:

Składowanie kruszywa powinno odbywać się w warunkach zabezpieczających je przed zanieczyszczeniem i zmieszaniem z innymi asortymentami kruszywa lub jego frakcjami.

2.4 GRANULAT ASFALTOWY

Do mieszanki mineralno-asfaltowej może być stosowany granulat asfaltowy.

2.5 DODATKI

Mogą być stosowane dodatki stabilizujące lub/i modyfikujące:

a) *środki adhezyjne poprawiające adhezję kruszywa i asfaltu*

Rodzaj środka i jego ilość powinna być dostosowana do konkretnego kruszywa i lepiszcza. Ocenę przyczepności należy określić na podstawie badania według PN-EN 12697-11, metoda A po 6h obracania butelki, stosując kruszywo 8/11 jako podstawowe. Przyczepność lepiszcza do kruszywa powinna wynosić nie mniej niż 80%, przy jednoczesnym spełnieniu odporności gotowej mieszanki mineralno-asfaltowej na działanie wody wg PN-EN12697-12 podanej w Tablicy 3.

b) *środki obniżające temperaturę produkcji i wbudowania.*

Możliwość zastosowania dodatku powinna zostać określona na podstawie normy wyrobu. Pochodzenie, rodzaj i właściwości dodatków powinny być deklarowane. Skuteczność zastosowanych dodatków i modyfikatorów powinna być udokumentowana.

UWAGA! Stosowanie różnego rodzaju dodatków nie powinno pogarszać właściwości składników mieszanki mineralno-asfaltowej i gotowej mieszanki mineralno-asfaltowej.

2.6 POZOSTAŁE MATERIAŁY DO WYKONANIA WARSTWY ASFALTOWEJ

2.6.1 MATERIAŁY DO USZCZELNIANIA SPOIN

Do uszczelniania spoin należy używać taśm do uszczelniania o grubości do 15 mm i wysokości dobranej do wykonywanych robót. Materiały te należy używać zgodnie z zaleceniami Producenta.

Materiał powinien posiadać ważną Aprobata Techniczną oraz być zaakceptowane przez Nadzór.

2.6.2 MATERIAŁY DO ZŁĄCZY

Do złączy należy używać:

- asfaltu drogowego lub modyfikowanego w ilości co najmniej 50 g na metr bieżący na 1 cm grubości warstwy lub
- pasty w ilości i sposobie użycia zgodnie z zaleceniami Producenta. Materiał powinien mieć rekomendacje lub aprobatę techniczną do stosowania w tego rodzaju robotach i być zaakceptowany przez Nadzór.

2.6.3 MATERIAŁY DO USZCZELNIENIA KRAWĘDZI

Do uszczelnienia krawędzi nawierzchni oraz elementów ograniczających nawierzchnię należy używać asfaltu na gorąco spełniającego wymagania PN-EN 12591 lub asfaltu modyfikowanego wg PN-EN 14023.

2.6.4. MATERIAŁY DO PRZYGOTOWANIA PODŁOŻA POD WARSTWĘ WIĄŻĄCĄ/WYRÓWNAWCZĄ

W celu połączenia podłoża z warstwą wiążącą/wyrównawczą należy używać materiałów zgodnie z STWIORB D 04.03.01 „Oczyszczenie i skropienie warstw konstrukcyjnych”

3. SPRZĘT

3.1. OGÓLNE WYMAGANIA DOTYCZĄCE SPRZĘTU

Ogólne wymagania dotyczące sprzętu podano w STWIORB DM.00.00.00 „Wymagania ogólne” punkt 3.

3.2 Sprzęt do produkcji mieszanki mineralno-asfaltowej

Producent przystępujący do produkcji mieszanki mineralno-asfaltowej powinien wykazać się możliwością korzystania z wytwórni mieszanek asfaltowych lub zespołu wytwórni o mieszanii cyklicznym lub ciągłym z wagowym dozowaniem wszystkich składników i automatycznym sterowaniem do produkcji mieszanek mineralno-asfaltowych. Sterowanie dozowaniem wszystkich składników powinno być elektroniczne.

Wytwórnia oraz każda wytwórnia z zespołu wytwórni powinna:

- a) być wyposażona w urządzenia do automatycznego dozowania dodatków i granulatu asfaltowego w przypadku możliwości stosowania.
- b) zapewnić wysuszenie i wymieszanie wszystkich składników oraz zachowanie temperatury składników i gotowej mieszanki mineralno-asfaltowej. Tolerancje dozowania składników powinny wynosić: jedna działka elementarna wagi, lecz nie więcej niż $\pm 2\%$ w stosunku do masy składnika.
- c) posiadać możliwość rejestracji danych produkcyjnych dla każdego zarobu, ich odtworzenia i drukowania w cyklu dziennym. Dane te Producent mieszanki na żądanie Inspektora Nadzoru powinien udostępnić. Wydajność produkcyjna wytwórni mieszanek asfaltowych lub zespołu wytwórni musi być skorelowana z wydajnością zespołu wbudowującego mieszankę mineralno-asfaltową tzn. dostawa mieszanki musi być ciągła i bez przestojów.

Na wytwórni powinien funkcjonować certyfikowany system Zakładowej Kontroli Produkcji zgodny z PN-EN 13108-21.

Wytwórnia powinna być objęta nadzorem firmy upoważnionej do prowadzenia procesów certyfikacji.

3.3. SPRZĘT DO WYKONANIA WARSTWY NAWIERZCHNI

Wykonawca przystępujący do wykonania warstwy nawierzchni powinien wykazać się możliwością korzystania z następującego sprzętu:

- rozkładarki lub zespołu rozkładarek o wydajności skorelowanej z wydajnością wytwórni mieszanek asfaltowych, każda z rozkładarek powinna posiadać następujące wyposażenie: automatyczne sterowanie pozwalające na ułożenie warstwy zgodnie z założoną niweletą oraz grubością, elementy wibrujące do zagęszczenia wstępnego wraz z regulacją częstotliwości i amplitudy drgań, urządzenia do podgrzewania elementów roboczych rozkładarki (stół) . Rozkładarka lub zespół rozkładarek ma zapewnić możliwość układania warstwy na całej szerokości w jednej operacji technologicznej.
 - walców lekkich, średnich i ciężkich stalowych gładkich wibracyjnych lub wibracyjno-osylacyjnych. Co najmniej jeden walec stalowy w każdym zespole roboczym powinien być wyposażony w nóż do odcinania i dociskania krawędzi cieplej mieszanki,
 - walców ogumionych,
-

-
- skrapiarek z automatycznym sterowaniem dozowania ilości emulsji,
 - szczotek mechanicznych lub/i innych urządzeń czyszczących,
 - samochodów samowyładowczych z przykryciem brezentowym lub termosów.

4. TRANSPORT

4.1. OGÓLNE WYMAGANIA DOTYCZĄCE TRANSPORTU

Ogólne wymagania dotyczące transportu podano w STWIORB DM.00.00.00 „Wymagania ogólne” punkt 4.

4.2. TRANSPORT MATERIAŁÓW

4.2.1. TRANSPORT SKŁADNIKÓW MIESZANKI MINERALNO-ASFALTOWEJ

Transport składników mieszanki mineralno-asfaltowej powinien być zgodny z zasadami transportu określonymi w Ustawie z dnia 6 września 2001 r o transporcie drogowym, konwencji dotyczącej drogowego przewozu towarów i ładunków niebezpiecznych ADR oraz zapisami ZKP.

Transport składników nie powinien powodować pogorszenia ich jakości w jakikolwiek sposób przez jakiegokolwiek czynniki.

4.2.2. TRANSPORT MIESZANKI MINERALNO-ASFALTOWEJ

Mieszanke mineralno-asfaltową należy przewozić samochodami samowyładowczymi z przykryciem w czasie transportu i podczas oczekiwania na rozładunek. Warunki i czas transportu mieszanek mineralno-asfaltowych, od produkcji do wbudowania, powinny zapewnić utrzymanie temperatury w wymaganym przedziale, który umożliwi prawidłowe wbudowanie mieszanki mineralno-asfaltowej i osiągnięcie parametrów warstwy zgodnych z Tablicą 5.

Zaleca się stosowanie samochodów termosów z podwójnymi ścianami skrzyni wyposażonej w system ogrzewczy oraz skrzyń ładunkowych z wyokrąglonym dnem. Powierzchnie skrzyń ładunkowych używanych do transportu mieszanki powinny być czyste, a do zwilżania tych powierzchni można używać tylko środki antyadhezyjne nie wpływające szkodliwie na mieszanke.

5. WYKONANIE ROBÓT

5.1. OGÓLNE ZASADY WYKONANIA ROBÓT

Ogólne zasady wykonania robót podano w STWIORB DM.00.00.00 „Wymagania ogólne” punkt 5.

5.2. PROJEKTOWANIE MIESZANKI MINERALNO-ASFALTOWEJ

Przed przystąpieniem do Robót Wykonawca dostarczy Inspektorowi Nadzoru do akceptacji skład mieszanki mineralno-asfaltowej wraz z Badaniem Typu tej mieszanki.

Badanie Typu zostanie wykonane przez Producenta na podstawie normy PN-EN 13108-20 i norm powiązanych w celu oznaczenia właściwości mieszanki.

W przypadku zmiany składu mieszanki lub zmiany właściwości składnika, określonych w normie PN-EN 13108-20 pkt.4.2, należy wykonać ponownie Badania Typu mieszanki zgodnie z zapisami normy PN-EN 13108-20.

Walidację mieszanki mineralno-asfaltowej należy wykonywać co trzy lata.

Projektowanie mieszanki mineralno-asfaltowej polega na:

- optymalnym doborze składników mieszanki mineralno-asfaltowej (optymalna zawartość asfaltu nie może być mniejsza od B_{min})
- określeniu jej właściwości i porównaniu wyników z założeniami projektowymi.

Krzywa uziarnienia mieszanki mineralnej powinna mieścić się w polu uziarnienia wyznaczonego przez punkty graniczne. Rzędne punktów granicznych uziarnienia mieszanek mineralnych oraz minimalne zawartość asfaltu (dla wzorcowej gęstości mieszanki mineralnej) podano w Tablicy 2.

Zawartość asfaltu w mieszanke mineralno-asfaltowej powinna zostać zaprojektowana zgodnie z zapisami rozdziału 8

5.3. PRODUKCJA MIESZANKI MINERALNO - ASFALTOWEJ

Mieszanke mineralno-asfaltową należy produkować zgodnie z procesem technologicznym przewidzianym dla danego rodzaju mieszanki w wytwórniach opisanych w punkcie 3.2.

Wszystkie składniki mieszanki: kruszywa, asfalt oraz dodatki powinny być dozowane, w procesie produkcji,

w ilościach określonych w Badaniu Typu.

Asfalt w zbiorniku powinien być ogrzewany w sposób pośredni, z układem termostowania, zapewniającym utrzymanie stałej temperatury z tolerancją $\pm 5^{\circ}\text{C}$. Temperatura przechowywania asfaltu w zbiorniku magazynowym nie powinna przekraczać:

- dla asfaltu drogowego 35/50 190°C,
- dla asfaltu drogowego 50/70 180°C,

Kruszywo powinno być wysuszone i tak podgrzane, aby mieszanka mineralna po dodaniu wypełniacza uzyskiwała właściwą temperaturę. Maksymalna temperatura gorącego kruszywa nie powinna być wyższa o więcej niż 30°C od maksymalnej temperatury mieszanki mineralno-asfaltowej.

Minimalna i maksymalna temperatura mieszanki mineralno-asfaltowej powinna wynosić odpowiednio:

- dla asfaltu drogowego 35/50 150 ÷ 190°C,
- dla asfaltu drogowego 50/70 140 ÷ 180°C,

Najwyższa temperatura dotyczy mieszanki mineralno-asfaltowej bezpośrednio po wytworzeniu w wytwórni MMA.

Minimalna temperatura MMA oznacza temperaturę w momencie jej dostawy na miejsce wbudowania.

Mieszanka mineralno-asfaltowa przegrzana z oznakami niebieskiego dymu (w czasie wytwarzania) oraz o temperaturze niższej od wymaganej powinna być potraktowana jako wyrób niezgodny.

5.4. PRZYGOTOWANIE PODŁOŻA I POŁĄCZENIE MIĘDZYWARSTWOWE

Podłoże pod warstwę wiążącą/wyrównawczą stanowi warstwa konstrukcyjna istniejącej nawierzchni lub nowowbudowana warstwa.

Rzędne wysokościowe podłoża oraz urządzeń usytuowanych w nawierzchni lub ją ograniczających powinny być zgodne z Dokumentacją Projektową. Z podłoża powinien być zapewniony odpływ wody. Przed ułożeniem warstwy wiążącej/wyrównawczej podłoże (poprzednią warstwę) należy skropić emulsją asfaltową, w celu zapewnienia odpowiedniego połączenia międzywarstwowego, w ilości ustalonej w Specyfikacji DM.04.03.01.

Wymagane minimalne wartości naprężeń dla połączeń międzywarstwowych zostały podane w STWIORB D. 04.03.01, pkt 6.3.4.

W przypadku zaistnienia tzw. wynoszenia emulsji na kołach aut dowożących mieszankę lub innych, należy podjąć działania w celu zabezpieczenia warstwy skropienia.

Powierzchnie czołowe krawężników, włączów, wpustów itp. urządzeń powinny być pokryte asfaltem na gorąco.

5.5. WARUNKI PRZYSTĄPIENIA DO ROBÓT

Mieszanke mineralno-asfaltową można wbudowywać na podłożu przygotowanym zgodnie z zapisami w punkcie 5.4.

Mieszanke mineralno-asfaltową należy wbudowywać w sprzyjających warunkach atmosferycznych. Nie dopuszcza się wbudowania mieszanki mineralno-asfaltowej podczas opadów atmosferycznych i silnego wiatru przekraczającego 16 m/s.

Temperatura podłoża pod rozkładaną warstwę nie może być niższa niż + 5°C. Temperatura otoczenia w ciągu doby nie powinna być niższa od temperatury podanej w Tablicy 4.

Temperatura powietrza powinna być mierzona co najmniej 3 razy dziennie: przed przystąpieniem do robót oraz podczas ich wykonywania w okresach równomiernie rozłożonych w planowanym czasie realizacji dziennej działki roboczej.

Dopuszcza się układanie mieszanki mineralno-asfaltowej w niższej temperaturze otoczenia niż podana w Tablicy 4 pod warunkiem :

- zastosowania ogrzewania podłoża i obramowania i/lub

- zastosowania dodatków obniżających temperaturę mieszania i wbudowania (mieszanki bez granulatu asfaltowego)

Tablica 4. Minimalna temperatura otoczenia podczas wykonywania warstw asfaltowych.

Rodzaj robót	Minimalna temperatura otoczenia [°C]	
	przed przystąpieniem do robót	w czasie robót
1	2	3
Warstwa podłoża (warstwa konstrukcyjna istniejącej nawierzchni)	+5	> +5

5.6. PRÓBY TECHNOLOGICZNE

5.6.1 PRODUKCJI MIESZANKI MINERALNO-ASFALTOWEJ

Producent przed przystąpieniem do produkcji mieszanki mineralno-asfaltowej zobowiązany jest do przeprowadzenia, próby technologicznej procesu produkcyjnego w celu sprawdzenia poprawności dozowania składników podczas produkcji próbnej.(dotyczy mieszanek wdrażanych do produkcji – produkowanych po raz pierwszy lub po zaistnieniu warunków opisanych w normie PN-EN 13108-21)

Producent powinien wykonać sprawdzenie składu mieszanki mineralno-asfaltowej na zgodność z Badaniem Typu na próbkach pobranych z produkcji i przedstawić Nadzorowi. Próbkę należy pobrać po ustabilizowaniu produkcji mieszanki mineralno-asfaltowej.

Sprawdzenie zawartości asfaltu rozpuszczalnego w mieszanke mineralno-asfaltowej określa się wykonując ekstrakcję. Sprawdzenie uziarnienia mieszanki mineralnej wykonuje się poprzez analizę sitową.

Tolerancje zawartości składników mieszanki mineralno-asfaltowej względem składu zaprojektowanego, powinny być zawarte w granicach podanych w normie *PN-EN 13108-21. Załącznik A, Tablica A.1 kol.2 Mieszanki drobnoziarniste (AC 11 W), Mieszanki gruboziarniste(AC 16 W)*

W przypadku kiedy wynik badania składu wykracza poza tolerancje określone jak wyżej, Producent powinien skorygować ustawienia produkcyjne i ponownie wykonać produkcję próbną.

W przypadku kiedy mieszanka mineralno-asfaltowa jest produkowana w trybie ciągłym przez kilka lat z tych samych materiałów i spełnia wymagania specyfikacji oraz kontroli jakości zgodnie z PN-EN 13108-21 i Wykonawca posiada dokumenty (badania) potwierdzające prawidłową jakość produkowanej mieszanki to Zamawiający może odstąpić od wymagania wykonania próby technologicznej.

5.7. WBUDOWYWANIE I ZAGĘSZCZANIE WARSTWY

Należy tak zorganizować budowę i produkcję mieszanki mineralno-asfaltowej aby tzw. „dzienne działki robocze” to znaczy odcinki, na których mieszanka mineralno-asfaltowa wbudowywana byłaby w ciągu jednego dnia, były możliwie jak najdłuższe.

Niedopuszczalne jest wbudowywanie mieszanki w jakiegokolwiek ilości (np. wychłodzenie mieszanki przy burtach skrzyń ładunkowych) z temperaturą, która nie zapewni prawidłowego wbudowania mieszanki mineralno-asfaltowej tzn. uzyskania parametrów warstwy. Wszelkie wady w warstwie powstałe w wyniku wbudowania niezgodnej mieszanki (w zakresie temperatury, składu) będą usunięte na koszt Wykonawcy.

Mieszanka mineralno-asfaltowa powinna być wbudowywana zgodnie z dokumentacją projektową sprzętem wymienionym w pkt 3.3.

Elementy rozkładające i dogęszczające rozkładarek powinny być podgrzane przed rozpoczęciem robót. Grubość wykonywanej warstwy powinna być sprawdzana raz na 25 m, w co najmniej trzech miejscach (w osi i przy brzegach warstwy).

W przypadku stosowania dwóch rozkładarek układających całą szerokość warstwy nawierzchni – gorący szew roboczy – odległość pomiędzy rozkładarkami nie powinna przekraczać 20 m.

Zagęszczanie mieszanki powinno odbywać się zgodnie ze schematem przejść walców ustalonym na odcinku próbnym w przypadku kiedy postępowano zgodnie z pkt 5.6.1 i 5.6.2 lub wynikać z doświadczenia Wykonawcy (bez odcinka próbnego).

Zagęszczanie mieszanki należy rozpocząć od krawędzi nawierzchni i kontynuować ku środkowi.
Wbudowanie i zagęszczanie mieszanki powinno zapewnić uzyskanie wymaganych parametrów warstwy określonych w Tablicy 5

Tablica 5. Właściwości warstwy wiążącej/wyrównawczej

L.p.	Właściwości	Kategoria ruchu	Wymagania
1	Wskaźnik zagęszczenia [%]	KR1÷7	≥ 98
2	Zawartość wolnych przestrzeni [%]	KR1÷2	$3,0 \div 7,0$

5.8. POŁĄCZENIA TECHNOLOGICZNE

5.8.1. UWAGI OGÓLNE

Wśród połączeń technologicznych wyróżnia się:

- złącza podłużne i poprzeczne (połączenia tego samego materiału wykonywanego w różnym czasie),
- spoiny (połączenia różnych materiałów, np. asfaltu lanego i betonu asfaltowego, oraz warstwy asfaltowej z urządzeniami obcymi w nawierzchni lub ją ograniczającymi. i poprzeczne (połączenia tego samego materiału wykonywanego w różnym czasie).

Połączenia technologiczne powinny być jednorodne i szczelne.

Złącza podłużnego nie można umieszczać w śladach kół. Należy unikać umieszczania złącza podłużnego w obszarze poziomego oznakowania jezdni.

Złącza podłużne między pasami kolejnych warstw technologicznych należy przesunąć względem siebie o minimum 15 cm w kierunku poprzecznym do osi jezdni.

Złącza poprzeczne pomiędzy działkami roboczymi układanych pasów kolejnych warstw technologicznych należy przesunąć względem siebie o minimum 2 m w kierunku podłużnym do osi jezdni.

5.8.2. ZŁĄCZA

Złącza w nawierzchni powinny być wykonane w linii prostej, równoległe lub prostopadłe do osi drogi. Dla złączy podłużnych można stosować technologię „gorące przy gorącym”.

Wszystkie zimne złącza technologiczne oraz zakończenia dziennych działek roboczych powinny być ukształtowane skośnie, poprzez odcięcie i dogęszczenie cieplej mieszanki asfaltowej za pomocą noża zamontowanego na walcu stalowym. Odcięta mieszanka asfaltowa powinna być usunięta z budowy.

Na wszelkie złącza wykonywane metodą na zimno, krawędzie warstwy oraz zakończenia działek roboczych należy nanieść warstwę materiału wg 2.6.2. Pokrywane złącza powinny być czyste i suche. Sposób posmarowania złącza oraz ilość lepiszcza do prawidłowego pokrycia złącza powinien zostać dobrany na odcinku próbnym i zaakceptowany przez Inspektora Nadzoru.

Złącza w konstrukcji wielowarstwowej powinny być przesunięte względem siebie, co najmniej o 20 cm, a poprzeczne o min. 2 m. Złącza powinny być całkowicie związane, a przylegające warstwy powinny być w jednym poziomie.

5.8.3 Spoiny

Miejsca połączenia nawierzchni z urządzeniami ją ograniczającymi – należy okleić materiałami termoplastycznymi wg 2.6.1

5.8.4 Inne

Krawędzie warstwy wiążącej/wyrównawczej bez ograniczeń należy ukształtować ze spadkiem nie większym niż 2:1 i dogęścić urządzeniem zagęszczającym zamontowanym na walcu. Górna krawędź warstwy oraz obie krawędzie w strefie przechyłki powinny być posmarowane gorącym asfaltem w ilości 4,0 kg/m². Lepiszczce powinno być naniesione odpowiednio szybko tak, aby krawędzie nie uległy zabrudzeniu. Niżej położona krawędź (z wyjątkiem strefy zmiany przechyłki) powinna pozostać nieuszczelniona. Dopuszcza się jednoczesne uszczelnianie krawędzi warstwy wiążącej wraz z krawędziami warstw niższych, jeżeli warstwy były ułożone jedna po drugiej, a krawędzie były zabezpieczone przed zanieczyszczeniem. Jeżeli uszczelniana jest tylko krawędź warstwy wiążącej, to

przylegającą powierzchnię odsadzki niższej warstwy bitumicznej należy uszczelnić na całej jej szerokości.

6. KONTROLA JAKOŚCI ROBÓT

6.1. OGÓLNE ZASADY KONTROLI JAKOŚCI

Ogólne wymagania dotyczące kontroli jakości robót podano w Specyfikacji DM.M-00.00.00. "Wymagania Ogólne" pkt 6.

Uwagi ogólne

Badania laboratoryjne materiałów obejmują także:

pobranie próbek,

zapakowanie próbek do wysyłki,

transport próbek z miejsca pobrania do placówki wykonującej badania.

Na żądanie Inspektora Nadzoru ze wszystkich materiałów przewidzianych do produkcji mieszanki (kruszywo grube, drobne, wypełniacz, lepiszcze) należy przekazać próbki o odpowiedniej wielkości (ilość próby zależna jest od rodzaju i metodyki badania), a Inspektor Nadzoru będzie je przechowywał pod zamknięciem. Strony Umowy (Kontraktu) potwierdzają uznanie próbek na piśmie, w protokole pobrania lub przekazania próbek. W ramach badań kontrolnych próbki te posłużą do oceny zgodności dostaw z warunkami Umowy.

6.2. BADANIA PRZED PRZYSTĄPIENIEM DO ROBÓT

Przed przystąpieniem do robót Wykonawca powinien:

- powinien przedstawić Badania Typu mieszanki w celu jej zatwierdzenia do stosowania oraz wszystkie dokumenty związane z obrotem wyrobami budowlanymi. (deklaracja właściwości użytkowych, oznakowanie CE). W przypadku zaistnienia sytuacji wymienionych w punkcie 5.2 Badania Typu należy ponownie wykonać i przedstawić do akceptacji.
- ew. wykonać własne badania właściwości materiałów przeznaczonych do wykonania robót, określone przez Inspektora Nadzoru.

Wszystkie dokumenty oraz wyniki badań Wykonawca przedstawia Inspektorowi Nadzoru do akceptacji.

6.3. BADANIA WYKONAWCY W RAMACH WŁASNEGO NADZORU

6.3.1 BADANIA W CZASIE PRODUKCJI MIESZANKI MINERALNO-ASFALTOWEJ WYKONYWANE W RAMACH ZAKŁADOWEJ KONTROLI PRODUKCJI.

Badania wszystkich składników mieszanki mineralno-asfaltowej oraz mieszanki mineralno-asfaltowej należy wykonywać zgodnie z planem i częstotliwością Zakładowej Kontroli Produkcji oraz zapisami normy PN-EN 13108-21. Na wezwanie Inspektora Nadzoru Wykonawca powinien udostępnić plan badań składników oraz wyniki badań mieszanek.

Badania wykonywane w ramach Zakładowej Kontroli Produkcji należy przeprowadzać na próbkach pobranych regularnie i losowo zgodnie z PN-EN 12697-27 i PN-EN 12697-28 w taki sposób aby były reprezentatywne dla całej produkcji z wyprodukowanej mieszanki przed jej wysłaniem na budowę z częstotliwością uzależnioną od Produkcyjnego Poziomu Zgodności (PPZ).

6.3.2. OCENA ZGODNOŚCI—WYPRODUKOWANEJ MIESZANKI MINERALNO-ASFALTOWEJ

Ocena zgodności mieszanki jest elementem systemu Zakładowej Kontroli Produkcji jaką Producent mieszanek mineralno-asfaltowych powinien prowadzić w oparciu o normę PN-EN 13108-21. Załącznik A. Posiadanie systemu ZKP jest obligatoryjne dla Producenta mieszanek i objęte nadzorem firmy jak w pkt. 3.2.

Ocena zgodności należy wykonywać w oparciu o wyniki badań oznaczenia uziarnienia i zawartości asfaltu (składu mieszanki) próbek pobranych z wyprodukowanej mieszanki mineralno-asfaltowej przed wysłaniem jej na budowę.

Dodatkowo należy wykonywać badania właściwości mieszanki zgodnie z PN-EN 13108-21. Załącznik D

6.3.3. KONTROLA PROCESU PRODUKCYJNEGO I TRANSPORTU

Proces produkcyjny mieszanki mineralno-asfaltowej oraz transportu należy kontrolować zgodnie z zapisami zawartymi w Tablicy 6.

Tablica 6. Częstotliwość oraz zakres badań i pomiarów podczas wytwarzania mieszanki mineralno-asfaltowej

Lp.		Wyszczególnienie badań	Częstotliwość badań
1		2	3
Kontrola procesu produkcji i transportu	1	Temperatura składników mieszanki mineralno-asfaltowej	• Dozór ciągły
	2	Temperatura mieszanki mineralno-asfaltowej w wytwórni	• Każdy załadunek
	3	Sprawdzenie organoleptyczne mieszanki mineralno-asfaltowej	• Każdy załadunek
	4	Ocena wizualna przydatności samochodów transportowych	• Przed pierwszym użyciem oraz w przypadku wątpliwości
	5	Ocena wizualna czystości samochodów transportowych	• Każdy pojazd przed załadunkiem

6.3.4. POMIAR TEMPERATURY SKŁADNIKÓW MIESZANKI MINERALNO-ASFALTOWEJ

Pomiar temperatury składników mieszanki mineralno-asfaltowej polega na odczytaniu temperatury odpowiedniego termometru zamontowanego na wytwórni. Temperatura powinna być zgodna z wymaganiami podanymi w punkcie 5.3.

6.3.5. POMIAR TEMPERATURY MIESZANKI MINERALNO-ASFALTOWEJ W WYTWÓRNI PRZY ZAŁADUNKU

Pomiar temperatury mieszanki mineralno-asfaltowej polega na odczytaniu wskazania odpowiedniego termometru zamontowanego na wytwórni. Dokładność pomiaru $\pm 2^{\circ}\text{C}$. Temperatura powinna być zgodna z wymaganiami podanymi w punkcie 5.3.

6.3.6. SPRAWDZENIE ORGANOLEPTYCZNE MIESZANKI MINERALNO-ASFALTOWEJ NA WYTWÓRNI

Sprawdzenie organoleptyczne mieszanki mineralno-asfaltowej polega na ocenie wizualnej jej wyglądu w czasie produkcji i załadunku oraz porównaniu z normalnym wyglądem z uwzględnieniem uziarnienia, jednorodności mieszanki, prawidłowości pokrycia ziaren lepiszczem, koloru, ewentualnego nadmiaru lub niedoboru lepiszcza.

6.3.7. OCENA WIZUALNA PRZYDATNOŚCI SAMOCHODÓW TRANSPORTOWYCH

Sprawdzeniu podlega przydatność samochodów transportowych do przewozu mieszanki mineralno-asfaltowej pod kątem izolacyjności i zabezpieczenia mieszanki przed wpływami atmosferycznymi. Ocenę należy wykonywać przed pierwszym użyciem danego samochodu oraz w trakcie jego użycia.

6.3.8. OCENA WIZUALNA CZYSTOŚCI SAMOCHODÓW TRANSPORTOWYCH

Sprawdzeniu podlega czystość skrzyni ładunkowej samochodu transportowego pod kątem obecności zanieczyszczeń, tj. brył gruntu, resztek starej mieszanki mineralno-asfaltowej, spryskania powierzchni skrzyni niedozwolonymi środkami mającymi ułatwiać rozładunek mieszanki. Ocenie podlega każdy pojazd przed załadunkiem.

6.4 POZOSTAŁE BADANIA WYKONAWCY

Pozostałe Badania Wykonawcy są wykonywane przez Wykonawcę lub jego zleceniobiorców celem sprawdzenia, czy jakość materiałów budowlanych (mieszanek mineralno-asfaltowych i ich składników, lepiszczy i materiałów do uszczelnień itp.) oraz gotowej warstwy (wbudowane warstwy asfaltowe,

połączenia itp.) spełniają wymagania określone w kontrakcie. Wykonawca powinien wykonywać te badania podczas realizacji Umowy (Kontraktu) z niezbędną starannością i w wymaganym zakresie. Wyniki należy zapisywać w protokołach. W razie stwierdzenia uchybień w stosunku do wymagań Umownych, ich przyczyny należy niezwłocznie usunąć. Wyniki badań Wykonawcy należy przekazywać Inspektorowi Nadzoru. *Wyniki tych badań są podstawą odbioru.* W razie zastrzeżeń Inspektor Nadzoru może przeprowadzić badania kontrolne według punktu 6.5.

6.4.1 CZĘSTOTLIWOŚĆ ORAZ ZAKRES BADAŃ I POMIARÓW WYKONAWCY

Częstotliwość oraz zakres badań i pomiarów wykonawcy przeprowadzanych w ramach własnego nadzoru podano w Tablicy 7.

Tablica 7. Częstotliwość oraz zakres badań i pomiarów wykonawcy przeprowadzanych w ramach własnego nadzoru.

L.p.	Badana cecha	Minimalna częstotliwość badań i pomiarów
1.	Temperatura powietrza	Co najmniej 3 razy dziennie, w tym jeden raz przed przystąpieniem do robót
2.	Temperatura mieszanki mineralno-asfaltowej podczas wykonywania/wałowania warstwy	Każdy rozładunek mieszanki z samochodu transportowego do zasobnika rozkładarki
3.	Ocena wizualna dostarczonej mieszanki mineralno-asfaltowej	Każdy rozładunek mieszanki z samochodu transportowego do zasobnika rozkładarki
4.	Grubość wykonywanej warstwy	Nie rzadziej niż na każdej działce dziennej w osi i na brzegach warstwy zgodnie z 5.7
5.	Szerokość warstwy	Częstotliwość zgodna z przekrojami poprzecznymi z dokumentacji projektowej
6.	Spadki poprzeczne warstwy	Częstotliwość zgodna z przekrojami poprzecznymi z dokumentacji projektowej ²⁾
7.	Równość poprzeczna warstwy	Pomiar łatą 2-metrową i klinem nie rzadziej niż co 5 m
8.	Równość podłużna warstwy	Pomiar ciągły planografem a w miejscach niedostępnych dla planografu łatą i klinem adekwatnie do powierzchni ⁴⁾
9.	Rzędne wysokościowe warstwy ¹⁾	Pomiar rzędnych w osi i przekrojach poprzecznych oraz usytuowania osi według dokumentacji budowy
10.	Ukształtowanie osi w planie ¹⁾²⁾	Współrzędne osi ze skokiem według dokumentacji projektowej
11.	Ocena wizualna jednorodności powierzchni warstwy	Ocena ciągła
12.	Ocena wizualna jakości wykonania złączy podłużnych i poprzecznych, krawędzi i obramowania warstwy	Ocena ciągła wszystkich długości złączy i krawędzi
13.	Wskaźnik zagęszczenia warstwy ³⁾	Co najmniej 2 próbki z każdego pasa o powierzchni do 1500 m ²
14.	Zawartość wolnych przestrzeni w warstwie ³⁾	Co najmniej 2 próbki z każdego pasa o powierzchni do 1500 m ²

¹⁾ Wyniki pomiarów geodezyjnych należy przekazać w formie numerycznej zaakceptowanej przez Inspektora Nadzoru.

²⁾ Dodatkowe pomiary spadków poprzecznych i ukształtowania osi w planie należy wykonać w punktach głównych łuków poziomych.

³⁾ częstotliwość zalecana (w uzasadnionych przypadkach) może ulec zmianie na wniosek Inspektora Nadzoru i Zamawiającego.

W Przypadku warstwy wyrównawczej należy wykonywać dla grubości równej co najmniej 3xD (wymiar mieszanki)

⁴⁾ do uzgodnienia z Inspektorem Nadzoru

6.4.2 TEMPERATURA POWIETRZA

Temperatura powietrza powinna być mierzona co najmniej 3 razy dziennie: przed przystąpieniem do robót oraz podczas ich realizacji w okresach równomiernie rozłożonych w planowanym okresie realizacji dziennej działki roboczej.

6.4.3 TEMPERATURA MIESZANKI MINERALNO-ASFALTOWEJ PODCZAS WYKONYWANIA NAWIERZCHNI

Pomiar temperatury mieszanki mineralno-asfaltowej podczas wykonywania nawierzchni polega na kilkakrotnym zanurzeniu termometru w mieszance znajdującej się w zasobniku rozkładarki i odczytaniu temperatury. Zaleca się stosowanie mierników na podczerwień do bezdotykowego pomiaru temperatury jako znacznie ułatwiających pomiar i zwiększających bezpieczeństwo pracowników. Dodatkowo, należy sprawdzać temperaturę mieszanki za stołem rozkładarki w przypadku dłuższego postoju spowodowanego przerwą w dostawie mieszanki mineralno-asfaltowej z wytwórni. Jeżeli temperatura za stołem po zakończeniu postoju będzie niższa niż podana w punkcie 5.3 należy wykonać zakończenie działki roboczej i rozpocząć proces układania jak dla nowej.

6.4.4 OCENA WIZUALNA DOSTARCZONEJ MIESZANKI MINERALNO-ASFALTOWEJ

Sprawdzeniu podlega wygląd mieszanki mineralno-asfaltowej w czasie rozładunku do zasobnika rozkładarki oraz porównaniu z normalnym wyglądem z uwzględnieniem uziarnienia, jednorodności mieszanki, prawidłowości pokrycia ziaren lepiszczem, koloru, ewentualnego nadmiaru lub niedoboru lepiszcza.

6.4.5 GRUBOŚĆ WARSTWY

Grubość warstwy należy sprawdzać metodą geodezyjnej inwentaryzacji rzędnych nawierzchni w przekrojach poprzecznych rozmieszczonych nie rzadziej, niż na każdej działce dziennej, w co najmniej 3 punktach pomiarowych – w osi i przy brzegach warstw.

Grubość warstwy po wykonaniu nie może różnić się od projektowanej w więcej niż $\pm 10\%$ w jakimkolwiek punkcie sprawdzenia.

6.4.6 SZEROKOŚĆ WARSTWY

Szerokość warstwy powinna być zgodna z dokumentacją projektową, z tolerancją -0 +10cm. W przypadku wyprofilowanej ukośnej krawędzi szerokość należy mierzyć w środku linii skosu.

6.4.7 SPADKI POPRZECZNE WARSTWY

Spadki poprzeczne warstwy na odcinkach prostych i na łukach powinny być zgodne z dokumentacją projektową

z tolerancją $\pm 0,5 \%$.

6.4.8. RÓWNOŚĆ POPRZECZNA WARSTWY

Do oceny równości poprzecznej warstwy nawierzchni należy stosować metodę pomiaru profilometrycznego równoważną użyciu łaty i klina, umożliwiającą wyznaczenie odchylenia równości w przekroju poprzecznym pasa ruchu/elementu drogi. Odchylenie to jest obliczane jako największa odległość (prześwit) pomiędzy teoretyczną łatą (o długości 2m) a zarejestrowanym profilem poprzecznym warstwy. Efektywna szerokość pomiarowa jest równa szerokości mierzonego pasa ruchu (elementu nawierzchni) z tolerancją $\pm 15\%$. Wartość odchylenia równości poprzecznej należy wyznaczać z krokiem co 1m.

W miejscach niedostępnych dla profilografu pomiar równości poprzecznej warstw nawierzchni należy wykonać z użyciem łaty i klina. *Długość łaty w pomiarze równości poprzecznej powinna wynosić 2m.* Pomiar powinien być wykonywany nie rzadziej niż co 5 m.

Pomiar należy wykonywać w kierunku prostopadłym od osi jezdni, na każdym ocenianym pasie ruchu, z częstotliwością wg Tablicy 7, a liczba pomiarów nie może być mniejsza niż 3.

Wartości dopuszczalne odchylen równości poprzecznej przy odbiorze warstwy określa Tablica 8.

Tablica 8. Maksymalne wartości odchyień równości poprzecznej przy odbiorze warstwy

Klasa drogi		Dopuszczalne odbiorcze wartości odchyień równości poprzecznej warstwy [mm]
G, Z	Pasy ruchu zasadnicze, dodatkowe, włączenia i wyłączenia, postojowe, jezdnie łącznic,	≤ 9
	utwardzone pobocza	≤ 12
L,D, place, parkingi	Wszystkie pasy ruchu i powierzchnie przeznaczone do ruchu i postoju pojazdów	≤ 12

6.4.9. RÓWNOŚĆ PODŁUŻNA WARSTWY

W pomiarach równości podłużnej warstwy należy stosować pomiar ciągły równoważny użyciu łąty i klina z wykorzystaniem planografu (w miejscach niedostępnych dla planografu pomiar ciągły z użyciem łąty i klina). Długość łąty w pomiarze równości podłużnej powinna wynosić 4 m.

Do oceny równości podłużnej warstwy należy stosować metodę pomiaru ciągłego równoważną użyciu łąty i klina z wykorzystaniem planografu, umożliwiającego wyznaczenie odchyień równości podłużnej jako największej odległości (prześwitu) pomiędzy teoretyczną linią łączącą spody kółek jezdnych urządzenia a mierzoną powierzchnią warstwy [mm]. W miejscach niedostępnych dla planografu pomiar równości podłużnej warstw nawierzchni należy wykonać w sposób ciągły z użyciem łąty i klina.

Pomiar należy wykonywać w kierunku równoległym od osi jezdni, na każdym ocenianym pasie ruchu, z częstotliwością wg Tablicy 7, a liczba pomiarów nie może być mniejsza niż 3.

Wartości dopuszczalne odchyień równości poprzecznej przy odbiorze warstwy określa Tablica 9.

Tablica 9. Dopuszczalne wartości odchyień równości podłużnej przy odbiorze warstwy planografem (łątą i klinem)

Klasa drogi		Dopuszczalne odbiorcze wartości odchyień równości podłużnej warstwy [mm]
G, Z	Pasy ruchu zasadnicze, dodatkowe, włączenia i wyłączenia, postojowe, jezdnie łącznic,	≤ 9
	utwardzone pobocza	≤ 12
L,D, place, parkingi	Wszystkie pasy ruchu i powierzchnie przeznaczone do ruchu i postoju pojazdów	≤ 12

6.4.10. RZĘDNE WYSOKOŚCIOWE

Rzędne wysokościowe warstwy powinny być zgodne z Dokumentacją Projektową, z tolerancją ± 1 cm.

6.4.11. UKSZTAŁTOWANIE OSI W PLANIE

Oś warstwy w planie powinna być usytuowana zgodnie z Dokumentacją Projektową, z tolerancją ± 5 cm.

6.4.12. OCENA WIZUALNA JEDNORODNOŚCI POWIERZCHNI WARSTWY

Warstwy powinienna mieć jednolitą teksturę, bez miejsc przeasfaltowanych, porowatych, łuszczących się i spękanych.

6.4.13. OCENA WIZUALNA JAKOŚCI WYKONANIA ZŁĄCZY PODŁUŻNYCH I POPRZECZNYCH, KRAWĘDZI I OBRAMOWANIA WARSTWY

Złącza w nawierzchni powinny być wykonane w linii prostej, równolegle lub prostopadłe do osi. Złącza podłużne między pasami kolejnych warstw należy przesunąć względem siebie co najmniej o 15 cm w kierunku poprzecznym od osi jezdni, pamiętając aby złącze podłużne nie było umiejscowione w śladzie koła pojazdów. Złącza poprzeczne między działkami roboczymi układanych pasów kolejnych warstw technologicznych należy przesunąć względem siebie o co najmniej 2 m w kierunku podłużnym od osi jezdni. Złącza powinny być całkowicie związane, a przylegające warstwy powinny być w jednym poziomie.

6.4.14. WSKAŹNIK ZAGĘSZCZENIA WYKONANEJ WARSTWY

Wskaźnik zagęszczenia wykonanej warstwy podbudowy nie może być mniejszy od podanego w punkcie 5.7 w jakiegokolwiek próbce pobranej z zagęszczonej warstwy.

$$W_z = (\rho_{bw} / \rho_{bl}) * 100\%$$

- ρ_{bw} - gęstość objętościowa warstwy, oznaczona na próbce rdzeniowej pobranej w miejscu pobrania luźnej mieszanki mineralno-asfaltowej [kg/m³]
- ρ_{bl} - gęstość objętościowa, oznaczona na próbkach zagęszczonych laboratoryjnie z mieszanki pobranej z za rozkładarki w jednoznacznie określonym miejscu (jezdni, km, strona) [kg/m³]

6.4.15. ZAWARTOŚĆ WOLNYCH PRZESTRZENI W WARSTWIE

Zawartość wolnych przestrzeni wykonanej warstwy podbudowy nie może przekraczać poza przedział podany w punkcie 5.7 w jakiegokolwiek próbce pobranej z zagęszczonej warstwy.

$$V_m = ((\rho_w - \rho_{bw}) / \rho_w) * 100\%$$

- ρ_w - gęstość warstwy, oznaczona na mieszance pozyskanej z rozdrobnienia uprzednio pobranego z warstwy rdzenia w jednoznacznie określonym miejscu (jezdni, km, strona) zgodnym z miejscem poboru luźnej mieszanki do oznaczenia gęstości objętościowej ρ_{bl} [kg/m³]
- ρ_{bw} - gęstość objętościowa warstwy, oznaczona na próbce rdzeniowej pobranej w miejscu pobrania luźnej mieszanki mineralno-asfaltowej [kg/m³]

1.4.16 Połączenie międzywarstwowe

Wymagania dla połączenia międzywarstwowego zostały określone w DM.04.03.01 w pkt. 6.3.5.

6.5. BADANIA KONTROLNE (W RAMACH NADZORU ZAMAWIAJĄCEGO-BADANIA INSPEKTORA NADZORU)

Badania kontrolne są badaniami Inspektora Nadzoru, których celem jest sprawdzenie, czy jakość materiałów budowlanych (mieszanek mineralno-asfaltowych i ich składników, lepiszczy i materiałów do uszczelnień itp.) oraz gotowej warstwy (wbudowane warstwy asfaltowe, połączenia itp.) spełniają wymagania określone w specyfikacji.

Pobieraniem próbek i wykonaniem badań na miejscu budowy zajmuje się Inspektor Nadzoru w obecności Wykonawcy. Wykonawca jest zobowiązany do udzielenia pomocy Inspektorowi Nadzoru przy pobieraniu i wykonywaniu badań na miejscu budowy, jeżeli zaistnieje taka konieczność. Badania odbywają się również wtedy, gdy Wykonawca zostanie w porę powiadomiony o ich terminie, jednak nie będzie przy nich obecny.

Wykonawca może pobierać i pakować do wysyłki próbki do badań kontrolnych tylko w obecności Inspektora Nadzoru. Do wysyłania próbek i przeprowadzenia badań kontrolnych jest upoważniony tylko Inspektor Nadzoru lub uznana przez niego placówka badawcza. Inspektor Nadzoru decyduje o wyborze takiej placówki.

Inspektor Nadzoru może zmienić częstotliwość i zakres badań kontrolnych jeżeli zdecyduje, że istnieje taka konieczność.

6.5.1. Badania kontrolne kruszywa

Z kruszywa należy pobrać i zbadać średnie próbki. Wielkość pobranej średniej próbki nie może być mniejsza niż:

dla wypełniacza 2 kg,
kruszywa o uziarnieniu do 8 mm 5 kg,
kruszywa o uziarnieniu powyżej 8 mm 15 kg.

6.5.2 Badania kontrolne lepiszcza

Z lepiszcza należy pobrać próbkę średnią składającą się z 3 próbek częściowych po 2 kg. Z tego jedną próbkę częściową należy poddać badaniom.

Ponadto należy pobrać i zbadać kolejną próbkę, jeżeli zewnętrzny wygląd (jednolitość, kolor, zapach, zanieczyszczenia) może budzić obawy.

6.5.3 Badania kontrolne materiałów do uszczelniania połączeń (złącza i styki)

Z lepiszcza lub materiałów termoplastycznych należy pobrać próbki średnie składające się z 3 próbek częściowych po 6 kg. Z tego jedną próbkę częściową należy poddać badaniom. Ponadto należy pobrać i zbadać kolejną próbkę, jeżeli zewnętrzny wygląd (jednolitość, kolor, połysk, zapach, zanieczyszczenia) może budzić obawy.

6.5.4. BADANIA KONTROLNE MIESZANKI MINERALNO-ASFALTOWEJ I WYKONANEJ WARSTWY

Rodzaj i zakres badań kontrolnych mieszanki mineralno-asfaltowej i wykonanej warstwy jest następujący:

- mieszanka mineralno-asfaltowa:

- uziarnienie, zawartość lepiszcza, gęstość i zawartość wolnych przestrzeni próbki.*

- wykonana warstwa:

- wskaźnik zagęszczenia, równość, grubość, zawartość wolnych przestrzeni, połączenie międzywarstwowe*

Badania mieszanki mineralno-asfaltowej, wskaźnika zagęszczenia, zawartości wolnych przestrzeni należy wykonywać co najmniej jeden raz jednorazowo wbudowywanej szerokości.

Na żądanie Zamawiającego częstotliwość może ulec zmianie.

6.7. DOPUSZCZALNE ODCHYLEŃ SKŁADU ZIARNOwego MIESZANKI MINERALNO-ASFALTOWEJ

Uziarnienie próbki mieszanki mineralno-asfaltowej do warstwy podbudowy pobranej z za rozkładarki z danego odcinka budowy, przed jej zagęszczeniem (w uzasadnionych przypadkach uziarnienie mma po jej zagęszczeniu oznaczone na rdzeniu o średnicy minimum 150 mm), nie może odbiegać od wartości projektowanej, z uwzględnieniem dopuszczalnych odchyłek, które nie mogą być większe niż wartości podane w Tablicy 10.

Tablica 10. Dopuszczalne odchyłki uziarnienia od założonego składu

Lp.	Przechodzi przez sita	Dopuszczalne odchylenie od założonego składu (%) mieszanki drobnoziarniste AC 11 W	Dopuszczalne odchylenie od założonego składu (%) mieszanki gruboziarniste AC 16 W
1	D	±4	±5
2	D/2 lub sito charakterystyczne dla kruszywa grubego	±4	±4
3	2 mm	±3	±3
4	sito charakterystyczne dla kruszywa drobnego	±2	±2
5	0,063 mm	±1	±1

6.8. DOPUSZCZALNE ODCHYLENIA ZAWARTOŚCI LEPISZCZA

Zawartość lepiszcza rozpuszczalnego w mieszance mineralno-asfaltowej do warstwy podbudowy pobranej z rozkładarki z danego odcinka budowy przed jej zagęszczeniem (w uzasadnionych przypadkach zawartość lepiszcza rozpuszczalnego w mma po jej zagęszczeniu oznaczona na rdzeniu o średnicy minimum 150mm) nie może różnić się od wartości projektowej o wartość $\pm 0,3\%$.

Po uwzględnieniu odchyłki, zawartość lepiszcza rozpuszczalnego w mma nie może być mniejsza niż B_{min} .

7. OBMIAR ROBÓT

7.1. Ogólne zasady obmiaru robót

Ogólne zasady obmiaru robót podano w STWiORB DM.M.00.00.00. „Wymagania ogólne” punkt 7.

7.2. Jednostka obmiarowa

Jednostką obmiarową jest m² [metr kwadratowy] wykonanej zgodnie z projektem, określonej grubości, warstwy wiążącej z betonu asfaltowego AC 11 W lub AC 16 W

8. ODBIÓR ROBÓT

8.1. Wymagania ogólne.

Ogólne zasady odbioru robót podano w STWiORB DM.M.00.00.00. „Wymagania ogólne” punkt 8

8.2. Sposób odbioru robót.

Roboty uznaje się za wykonane zgodnie z dokumentacją projektową, STWiORB i wymaganiami Inspektora Nadzoru, jeżeli wszystkie pomiary i badania z zachowaniem tolerancji według punktu 6 dały wyniki pozytywne.

9. PODSTAWA PŁATNOŚCI

9.1. Ogólne ustalenia dotyczące podstawy płatności

Ogólne ustalenia dotyczące podstawy płatności podano w STWiORB DM.M.00.00.00. „Wymagania ogólne” punkt 9.

9.2. Cena jednostki obmiarowej

Cena wykonania 1 m² [metra kwadratowego] określonej grubości warstwy wiążącej/ wyrównawczej z betonu asfaltowego obejmuje:

- prace pomiarowe i roboty przygotowawcze,
- oznakowanie robót,
- zakup i dostarczenie materiałów,
- opracowanie recepty laboratoryjnej,
- wykonanie próby technologicznej i odcinka próbnego,
- wyprodukowanie mieszanki i jej transport na miejsce wbudowania lub zakup mieszanki i jej transport na miejsce wbudowania,
- wykonanie połączeń technologicznych odpowiednim materiałem wskazanym w specyfikacji,
- posmarowanie krawędzi warstwy
- rozłożenie i zagęszczenie mieszanki betonu asfaltowego do wymaganych parametrów warstwy,
- obcięcie krawędzi i posmarowanie lepiszczem,
- przeprowadzenie pomiarów i badań wymaganych w specyfikacji technicznej,
- odwiezienie sprzętu.
- Utrzymanie w czasie robót

Cena wykonania robót określonych niniejszymi STWiORB obejmuje także:

- roboty tymczasowe, które są potrzebne do wykonania robót podstawowych, ale nie są przekazywane Zamawiającemu i są usuwane po wykonaniu robót podstawowych,
 - prace towarzyszące, które są niezbędne do wykonania robót podstawowych, niezaliczane do robót tymczasowych, jak geodezyjne wytyczenie robót itd.
-

10. PRZEPISY ZWIĄZANE

10.1. NORMY

1. PN-EN 196-2 Metody badania cementu. Część 2: Analiza chemiczna cementu
 2. PN-EN 932-1 Badania podstawowych właściwości kruszyw. Metody pobierania próbek
 3. PN-EN 932-3 Badania podstawowych właściwości kruszyw. Procedura i terminologia uproszczonego opisu petrograficznego
 4. PN-EN 933-1 Badania geometrycznych właściwości kruszyw. Część 1: Oznaczanie składu ziarnowego. Metoda przesiewania
 5. PN-EN 933-3 Badania geometrycznych właściwości kruszyw. Część 3: Oznaczanie kształtu ziarn za pomocą wskaźnika płaskości
 6. PN-EN 933-5 Badania geometrycznych właściwości kruszyw. Oznaczanie procentowej zawartości ziarn o powierzchniach powstałych w wyniku przekruszenia lub łamania kruszyw grubych
 7. PN-EN 933-6 Badania geometrycznych właściwości kruszyw. Część 6: Ocena właściwości powierzchni. Wskaźnik przepływu kruszyw
 8. PN-EN 933-9 Badania geometrycznych właściwości kruszyw. Część 9: Ocena zawartości drobnych cząstek. Badanie błękitem metylenowym
 9. PN-EN 933-10 Badania geometrycznych właściwości kruszyw. Część 10: Ocena zawartości drobnych cząstek. Uziarnienie wypełniaczy (przesiewanie w strumieniu powietrza)
 10. PN-EN 1097-2 Badania mechanicznych i fizycznych właściwości kruszyw. Część 2: Metody oznaczania odporności na rozdrabnianie
 11. PN-EN 1097-3 Badania mechanicznych i fizycznych właściwości kruszyw. Oznaczanie gęstości nasypowej i jamistości
 12. PN-EN 1097-4 Badania mechanicznych i fizycznych właściwości kruszyw. Część 4: Oznaczanie pustych przestrzeni suchego, zagęszczonego wypełniacza
 13. PN-EN 1097-5 Badania mechanicznych i fizycznych właściwości kruszyw. Część 5: Oznaczanie zawartości wody przez suszenie w suszarce z wentylacją
 14. PN-EN 1097-6 Badania mechanicznych i fizycznych właściwości kruszyw. Część 6: Oznaczanie gęstości ziarn i nasiąkliwości
 15. PN-EN 1097-7 Badania mechanicznych i fizycznych właściwości kruszyw. Część 7: Oznaczanie gęstości wypełniacza. Metoda piknometryczna
 16. PN-EN 1367-1 Badania właściwości cieplnych i odporności kruszyw na działanie czynników atmosferycznych. Część 1: Oznaczanie mrozoodporności
 17. PN-EN 1367-3 Badania właściwości cieplnych i odporności kruszyw na działanie czynników atmosferycznych. Część 3: Badanie bazaltowej zgorzeli słonecznej metodą gotowania
 18. PN-EN-1426 Asfalty i lepiszcza asfaltowe. Oznaczanie penetracji igłą
 19. PN-EN 1427 Asfalty i lepiszcza asfaltowe. Oznaczanie temperatury mięknięcia. Metoda Pierścień i Kula
 20. PN-EN 1744-1 Badania chemicznych właściwości kruszyw. Część 1: Analiza chemiczna
 21. PN-EN ISO 2592 Oznaczanie temperatury zapłonu i palenia. Metoda otwartego tygła Clevelanda
 22. PN-EN 14023 Asfalty i lepiszcza asfaltowe. Zasady klasyfikacji asfaltów modyfikowanych polimerami
 23. PN-EN 12591 Asfalty i produkty asfaltowe. Wymagania dla asfaltów drogowych
 24. PN-EN 12592 Asfalty i lepiszcza asfaltowe. Oznaczanie rozpuszczalności
 25. PN-EN 12593 Asfalty i lepiszcza asfaltowe. Oznaczanie temperatury łamliwości metodą Fraassa
 26. PN-EN 12595 Asfalty i lepiszcza asfaltowe. Oznaczanie lepkości kinematycznej
 27. PN-EN 12596 Asfalty i lepiszcza asfaltowe. Oznaczanie lepkości dynamicznej metodą próżniowej kapilary
 28. PN-EN 12597 Asfalty i produkty asfaltowe. Terminologia
 29. PN-EN 12607-1 Asfalty i lepiszcza asfaltowe. Oznaczanie odporności na starzenie pod wpływem ciepła i powietrza. Część 1: Metoda RTFOT
-

-
30. PN-EN 12697-1 Mieszanki mineralno-asfaltowe. Metody badań mieszanek mineralno-asfaltowych na gorąco. Część 1: Zawartość lepiszcza rozpuszczalnego
 31. PN-EN 12697-2 Mieszanki mineralno-asfaltowe. Metody badań mieszanek mineralno-asfaltowych na gorąco. Część 2: Oznaczanie składu ziarnowego
 32. PN-EN 12697-5 Mieszanki mineralno-asfaltowe. Metody badań mieszanek mineralno-asfaltowych na gorąco. Część 5: Oznaczanie gęstości
 33. PN-EN 12697-6 Mieszanki mineralno-asfaltowe. Metody badań mieszanek mineralno-asfaltowych na gorąco. Część 6: Oznaczanie gęstości objętościowej próbek mieszanki mineralno-asfaltowej
 34. PN-EN 12697-8 Mieszanki mineralno-asfaltowe. Metody badań mieszanek mineralno-asfaltowych na gorąco. Część 8: Oznaczanie zawartości wolnej przestrzeni
 35. PN-EN 12697-10 Mieszanki mineralno-asfaltowe. Metody badań mieszanek mineralno-asfaltowych na gorąco. Część 10: Zagęszczalność
 36. PN-EN 12697-11 Mieszanki mineralno-asfaltowe. Metody badania mieszanek mineralno-asfaltowych na gorąco. Część 11: Oznaczanie powinowactwa pomiędzy kruszywem i asfaltem
 37. PN-EN 12697-12 Mieszanki mineralno-asfaltowe. Metody badania mieszanek mineralno-asfaltowych na gorąco. Część 12: Określanie wrażliwości próbek asfaltowych na wodę
 38. PN-EN 12697-13 Mieszanki mineralno-asfaltowe. Metody badań mieszanek mineralno-asfaltowych na gorąco. Część 13: Pomiar temperatury
 39. PN-EN 12697-14 Mieszanki mineralno-asfaltowe. Metody badań mieszanek mineralno-asfaltowych na gorąco. Część 14: Zawartość wody
 40. PN-EN 12697-18 Mieszanki mineralno-asfaltowe. Metody badań mieszanek mineralno-asfaltowych na gorąco. Część 18: Spływność lepiszcza
 41. PN-EN 12697-22 Mieszanki mineralno-asfaltowe. Metody badań mieszanek mineralno-asfaltowych na gorąco. Część 22: Koleinowanie
 42. PN-EN 12697-23 Mieszanki mineralno-asfaltowe. Metody badań mieszanek mineralno-asfaltowych na gorąco. Część 23: Oznaczanie wytrzymałości mieszanki mineralno-asfaltowej na rozciąganie pośrednie
 43. PN-EN 12697-27 Mieszanki mineralno-asfaltowe. Metody badań mieszanek mineralno-asfaltowych na gorąco. Część 27: Pobieranie próbek
 44. PN-EN 12697-28 Mieszanki mineralno-asfaltowe. Metody badań mieszanek mineralno-asfaltowych na gorąco. Część 28: Przygotowanie próbek do oznaczania zawartości lepiszcza, zawartości wody i uziarnienia
 45. PN-EN 12697-29 Mieszanki mineralno-asfaltowe. Metoda badania mieszanek mineralno-asfaltowych na gorąco. Część 29: Oznaczanie wymiarów próbki z mieszanki mineralno-asfaltowej
 46. PN-EN 12697-30 Mieszanki mineralno-asfaltowe. Metody badań mieszanek mineralno-asfaltowych na gorąco. Część 30: Przygotowanie próbek zagęszczonych przez ubijanie
 47. PN-EN 12697-36 Mieszanki mineralno-asfaltowe. Metody badań mieszanek mineralno-asfaltowych na gorąco. Część 36: Oznaczanie grubości nawierzchni asfaltowych
 48. PN-EN 12697-38 Mieszanki mineralno-asfaltowe. Metody badań mieszanek mineralno-asfaltowych na gorąco. Część 38: Podstawowe wyposażenie i kalibracja
 49. PN-EN 13043 Kruszywa do mieszanek bitumicznych i powierzchniowych utrwaleń stosowanych na drogach, lotniskach i innych powierzchniach przeznaczonych do ruchu
 50. PN-EN 13108-1 Mieszanki mineralno-asfaltowe. Wymagania. Część 1: Beton asfaltowy
 51. PN-EN 13108-20 Mieszanki mineralno-asfaltowe. Wymagania. Część 20: Badanie typu
 52. PN-EN 13108-21 Mieszanki mineralno-asfaltowe. Wymagania. Część 21: Zakładowa Kontrola Produkcji
 53. PN-EN 13179-1 Badania kruszyw wypełniających stosowanych do mieszanek bitumicznych. Część 1: Badanie metodą pierścienia delta i kuli
 54. PN-EN 13179-2 Badania kruszyw wypełniających stosowanych do mieszanek bitumicznych. Część 2: Liczba bitumiczna
 55. PN-EN 13808 Zasady klasyfikacji kationowych emulsji asfaltowych
-

10.2. INNE DOKUMENTY

56. Kruszywa do mieszanek mineralno-asfaltowych i powierzchniowych utrwaleń na drogach krajowych. WT-1 2014 Kruszywa.
 57. 2/Nawierzchnie asfaltowe na drogach krajowych. WT-2 2014 – część I Mieszanki mineralno-asfaltowe. Wymagania Techniczne,
 58. Katalog typowych konstrukcji nawierzchni podatnych i półsztywnych. Załącznik do zarządzenia Nr 31 Generalnego Dyrektora Dróg Krajowych i Autostrad z dnia 16.06.2014 r.
 59. Rozporządzenia MTiGM z dnia 2 marca 1999r w sprawie warunków technicznych, jakim powinny odpowiadać drogi publiczne i ich usytuowanie.
 60. Umowa europejska dotycząca międzynarodowego przewozu drogowego towarów niebezpiecznych (ADR) (Dz. U. 05. 178. 1481 Z późn.zm.).
-

D.05.03.05C WYKONANIE NAWIERZCHNI Z BETONU ASFALTOWEGO W-WA ŚCIERALNA

1. Wstęp

1.1. Przedmiot Warunków Wykonania i Odbioru Robót Budowlanych (STWiORB)

Przedmiotem niniejszej Specyfikacji Technicznej Wykonania i Odbioru Robót Budowlanych (STWiORB) są wymagania dotyczące wykonania i odbioru robót związanych z wykonaniem warstwy ścieralnej z betonu asfaltowego w ramach zadania wskazanego w pkt. 1.1. STWiORB DM.00.00.00.

1.2. Zakres stosowania STWiORB

STWiORB są stosowane jako kontraktowy przy realizacji robót. STWiORB stanowią podstawę opracowania Specyfikacji Technicznych Wykonania i Odbioru Robót Budowlanych (STWiORB).

1.3. Zakres robót objętych STWiORB

Ustalenia zawarte w niniejszych STWiORB obejmują zasady prowadzenia Robót związanych z wykonaniem warstwy ścieralnej z betonu asfaltowego AC. W zakres robót wchodzi wykonanie:

- warstwy ścieralnej z betonu asfaltowego AC 11 S o grubości określonej w części opisowo – rysunkowej projektu wykonawczego.

W przypadku produkcji mieszanki betonu asfaltowego AC przez Wykonawcę dla potrzeb budowy, Wykonawca zobowiązany jest prowadzić Zakładową kontrolę produkcji (ZKP) zgodnie z WT-2 Nawierzchnie asfaltowe 2014 punkt 8.4.1.5.

1.4. Określenia podstawowe

- 1.4.1. Mieszanka mineralna - mieszanka kruszywa i wypełniacza o określonym składzie i uziarnieniu.
- 1.4.2. Mieszanka mineralno-asfaltowa - mieszanka mineralna z odpowiednią ilością asfaltu, wytworzona w określony sposób, spełniająca określone wymagania.
- 1.4.3. Typ mieszanki mineralno-asfaltowej – określenie mieszanki mineralno-asfaltowej wyróżniające tę mieszankę spośród zbioru wszystkich innych mieszanek mineralno-asfaltowych. Wyróżnienie to może wynikać ze względu na metodę wyboru krzywej uziarnienia lub zawartości wolnych przestrzeni, lub proporcji składników, lub technologii wytwarzania i wbudowania.
- 1.4.4. Beton asfaltowy - mieszanka mineralno-asfaltowa o uziarnieniu równomiernie stopniowanym, ułożona i zagęszczona.
- 1.4.4. Pozostałe określenia podane w niniejszych STWiORB są zgodne z definicjami podanymi w STWiORB D 00.00.00 „Wymagania ogólne” p. 1.4. oraz w odpowiednich Polskich Normach.

1.5. Ogólne wymagania dotyczące Robót

Ogólne wymagania dotyczące robót podano w STWiORB DM.M-00.00.00 „Wymagania ogólne” punkt 1.5.

1. Materiały

Ogólne wymagania dotyczące materiałów, ich pozyskiwania i składowania, podano w STWiORB DM.M.00.00.00 „Wymagania ogólne” pkt. 2.

Poszczególne rodzaje materiałów powinny pochodzić ze źródeł zatwierdzonych przez Inspektora Nadzoru. Należy dążyć do zaopatrzenia się w materiały z jednego źródła. W przypadku zmiany pochodzenia materiału należy, po wykonaniu odpowiednich badań, opracować skorygowaną receptę.

2.1. Materiały do wykonania warstwy ścieralnej z AC

Lepiszczta asfaltowe

Należy stosować asfalty drogowe wg PN-EN 12591 [23] lub polimeroasfalty wg PN-EN 14023:2011/Apl:2014-04 [64a] oraz asfalty drogowe wielorodrajowe wg PN-EN 13924-2:2014-04/Apl:2014-07 [63a].

Rodzaje stosowanych lepiszcz asfaltowych podano w tablicy 2. Oprócz lepiszcz wymienionych w tablicy 2 można stosować inne lepiszcza nienormowe według aprobat technicznych.

Tablica 2. Zalecane lepiszcza asfaltowe do warstwy ścieralnej z betonu asfaltowego

Kategoria ruchu	Mieszanka ACS	Gatunek lepiszcza	
		asfalt drogowy	polimeroasfalt
KR1 – KR2	AC11S	50/70 MG 50/70-54/64	PMB 45/80-55 PMB 45/80-65

Asfalty drogowe powinny spełniać wymagania podane w tablicy 3. Polimeroasfalty powinny spełniać wymagania podane w tablicy 4. Asfalt wielorodrajowy powinien spełniać wymagania podane w tablicy 5.

Tablica 3. Wymagania wobec asfaltów drogowych wg PN-EN 12591 [23]

Lp.	Właściwości		Metoda badania	Rodzaj asfaltu
				50/70
WŁAŚCIWOŚCI OBLIGATORYJNE				
1	Penetracja w 25°C	0,1 mm	PN-EN 1426 [20]	50-70
2	Temperatura mięknięcia	°C	PN-EN 1427 [21]	46-54
3	Temperatura zapłonu, nie mniej niż	°C	PN-EN 22592 [67]	230
4	Zawartość składników rozpuszczalnych, nie mniej niż	% m/m	PN-EN 12592 [24]	99
5	Zmiana masy po starzeniu (ubytek lub przyrost), nie więcej niż	% m/m	PN-EN 12607-1 [29]	0,5
6	Pozostała penetracja po starzeniu, nie mniej niż	%	PN-EN 1426 [20]	50
7	Temperatura mięknięcia po starzeniu, nie mniej niż	°C	PN-EN 1427 [21]	48
8	Wzrost temp. mięknięcia po starzeniu, nie więcej niż	°C	PN-EN 1427 [21]	9
WŁAŚCIWOŚCI SPECJALNE KRAJOWE				
9	Temperatura łamliwości Fraassa, nie więcej niż	°C	PN-EN 12593 [25]	-8
10	Indeks penetracji	-	PN-EN 12591 [23]	Brak wymagań
11	Lepkość dynamiczna w 60°C	Pa s	PN-EN 12596 [27]	Brak wymagań

12	Lepkość kinematyczna w 135°C	mm ² /s	PN-EN 12595 [26]	Brak wymagań
----	------------------------------	--------------------	---------------------	--------------

Tablica 4. Wymagania wobec asfaltów modyfikowanych polimerami (polimeroasfaltów) wg PN-EN 14023:2011/Ap1:2014-04 [64a]

Wymaganie podstawowe	Właściwość	Metoda badania	Jednostka	Gatunki asfaltów modyfikowanych polimerami (PMB)					
				45/80 – 55		45/80 – 65		45/80 - 80	
				wymaganie	klasa	wymaganie	klasa	wymaganie	klasa
Konsystencja w pośrednich temperaturach eksploatacyjnych	Penetracja w 25°C	PN-EN 1426 [20]	0,1 mm	45-80	4	45-80	4	45-80	4
Konsystencja w wysokich temperaturach eksploatacyjnych	Temperatura mięknięcia	PN-EN 1427 [21]	°C	≥ 55	7	≥ 65	5	≥ 80	2
Kohezja	Siła rozciągania (metoda z duktylometrem, rozciąganie 50 mm/min)	PN-EN 13589 [60] PN-EN 13703 [61]	J/cm2	≥ 3 w 5°C	2	≥ 2 w 10°C	6	TBRb (w 100C)	-
	Rozciąganie bezpośrednie w 5°C (rozciąganie 100 mm/min)	PN-EN 13587 [58] PN-EN 13703 [61]	J/cm2	NRa	0	NRa	0	NRa	0
	Wahadło Vialit (metoda uderzenia)	PN-EN 13588 [59]	J/cm2	NRa	0	NRa	0	NRa	0
Stołość konsystencji (Odporność na starzenie) wg PN-EN 12607-1 [29]	Zmiana masy	PN-EN 12607-1 [29]	%	≤ 0,5	3	≤ 0,5	3	≤ 0,5	3
	Pozostała penetracja	PN-EN 1426 [20]	%	≥ 60	7	≥ 60	7	≥ 60	7
	Wzrost temperatury mięknięcia	PN-EN 1427 [21]	°C	≤ 8	2	≤ 8	2	≤ 8	2
Inne właściwości	Temperatura zapłonu	PN-EN ISO 2592 [68]	°C	≥ 235	3	≥ 235	3	≥ 235	3
Wymagania Dodatkowe	Temperatura łamliwości	PN-EN 12593 [25]	°C	≤ -15	7	≤ -15	7	≤ -18	8
	Nawrót sprężysty w 25°C	PN-EN 13398 [56]	%	≥ 70	3	≥ 80	2	≥ 80	2
	Nawrót sprężysty w 10°C			NRa	0	NRa	0	TBRb	1
	Zakres plastyczności	PN-EN 14023 [64]	°C	NRa	0	NRa	0	NRa	0

		Punkt 5.1.9							
	Stabilność magazynowa -nia. Różnica temperatur mięknienia	PN-EN 13399 [57] PN-EN 1427 [21]	°C	≤ 5	2	≤ 5	2	≤ 5	2
	Stabilność magazynowa -nia. Różnica penetracji	PN-EN 13399 [57] PN-EN 1426 [20]	0,1 mm	NRa	0	NRa	0	NRa	0
Wymagania Dodatkowe	Spadek temperatury mięknienia po starzeniu wg PN-EN 12607-1 [29]	PN-EN 12607-1 [28] PN-EN 1427 [21]	°C	TBRb	1	TBRb	1	TBRb	1
	Nawrót sprężysty w 25°C po starzeniu wg PN-EN 12607-1 [29]	PN-EN 12607-1 [29] PN-EN 13398 [56]	%	≥ 50	4	≥ 60	3	≥ 60	3
	Nawrót sprężysty w 10°C po starzeniu wg PN-EN 12607-1 [29]			NRa	0	NRa	0	TBRb	1
a NR – No Requirements (brak wymagań) b TBR – To Be Reported (do zadeklarowania)									

Tablica 5. Wymagania wobec asfaltu MG 50/70-54/64 wg PN-EN 13924-2:2014- 04/Apl:2014-07 [63a]

Lp.	Właściwości		Metoda badania	asfalt MG 50/70-54/64	
				Wymaganie	Klasa
1	Penetracja w 25°C	0,1 mm	PN-EN 1426 [20]	50÷70	4
2	Temperatura mięknięcia	°C	PN-EN 1427 [21]	54÷64	2
3	Indeks penetracji	-	PN-EN 13924-2 [63]	+0,3 do +2,0	3
4	Temperatura zapłonu,	°C	PN-EN ISO 2592 [68]	≥ 250	4
5	Rozpuszczalność	%	PN-EN 12592 [24]	≥ 99,0	2
6	Temperatura łamliwości Fraassa	°C	PN-EN 12593 [25]	≤ -17	5
7	Lepkość dynamiczna w 60°C	Pas	PN-EN 12596 [27]	≥ 900	4
8	Lepkość kinematyczna w 135°C	mm²/s	PN-EN 12595 [26]	Brak wymagań	0
Właściwości po starzeniu					
9	Pozostała penetracja po starzeniu	%	PN-EN 1426 [20]	≥ 50	2

10	Wzrost temp. mięknięcia po starzeniu	°C	PN-EN 1427 [21]	≤ 10	3
11	Zmiana masy po starzeniu	%	PN-EN 12607-1[29]	$< 0,5$	1

Składowanie asfaltu drogowego powinno się odbywać w zbiornikach, wykluczających zanieczyszczenie asfaltu i wyposażonych w system grzewczy pośredni (bez kontaktu asfaltu z przewodami grzewczymi). Zbiornik roboczy otaczarki powinien być izolowany termicznie, posiadać automatyczny system grzewczy z tolerancją $\pm 5^{\circ}\text{C}$ oraz układ cyrkulacji asfaltu.

Polimeroasfalt powinien być magazynowany w zbiorniku wyposażonym w system grzewczy pośredni z termostatem kontrolującym temperaturę z dokładnością $\pm 5^{\circ}\text{C}$. Zaleca się wyposażenie zbiornika w mieszadło. Zaleca się bezpośrednie zużycie polimeroasfaltu po dostarczeniu. Należy unikać wielokrotnego rozgrzewania i chłodzenia polimeroasfaltu w okresie jego stosowania oraz unikać niekontrolowanego mieszania polimeroasfaltów różnego rodzaju i klasy oraz z asfaltem zwykłym.

Temperatura lepiszcza asfaltowego w zbiorniku magazynowym (roboczym) nie powinna przekraczać w okresie krótkotrwałym, nie dłuższym niż 5 dni, poniższych wartości:

- asfaltu drogowego 50/70: 180°C ,
- polimeroasfaltu: wg wskazań producenta,
- asfaltu drogowego wielorodzajowego: wg wskazań producenta.

2.3. Kruszywo

Do warstwy ścieralnej z betonu asfaltowego należy stosować kruszywo według PN-EN 13043 [49] i WT-1 Kruszywa 2014 [69], obejmujące kruszywo grube, kruszywo drobne i wypełniacz.

W mieszance mineralno-asfaltowej jako kruszywo drobne należy stosować kruszywo łamane w 100% (dla kategorii KR3 do KR6 nie dopuszcza się stosowania kruszywa niełamanego drobnego). Jeżeli stosowana jest mieszanka kruszywa drobnego niełamanego i łamanego, to należy przyjąć proporcje kruszywa łamanego do niełamanego co najmniej 50/50.

Nie dopuszcza się użycia granulatu asfaltowego w warstwie ścieralnej.

Kruszywa powinny spełniać wymagania podane w WT-1 Kruszywa 2014 [69] wg tablic poniżej.

Tablica 6. Wymagane właściwości kruszywa grubego do warstwy ścieralnej z betonu asfaltowego

Lp.	Właściwości kruszywa	KR1÷KR2
1	Uziarnienie według PN-EN 933-1[5]; kategoria nie niższa niż:	$G_{C85/20}$
2	Tolerancja uziarnienia; odchylenia nie większe niż według kategorii:	$G_{25/15}$ $G_{20/15}$ $G_{20/17,5}$
3	Zawartość pyłu według PN-EN 933-1[5]; kategoria nie wyższa niż:	f_2
4	Kształt kruszywa według PN-EN 933-3 [6] lub według PN-EN 933-4 [7]; kategoria nie wyższa niż:	FI_{25} lub SI_{25}
5	Procentowa zawartość ziaren o powierzchni przekruszonej i łamanej w kruszywie grubym według PN-EN 933-5 [8]; kategoria nie niższa niż:	$C_{Deklarowana}$
6	Odporność kruszywa na rozdrabnianie według normy PN-EN 1097-2 [12], badana na kruszywie o wymiarze 10/14, rozdział 5, kategoria nie wyższa niż:	LA_{30}
7	Odporność na polerowanie kruszyw według PN-EN 1097-8 [17] (dotyczy warstwy ścieralnej), kategoria nie niższa niż:	$PSV_{Deklarowana}$, nie mniej niż 44 ^{*)}
8	Gęstość ziaren według PN-EN 1097-6 [15], rozdział 7, 8 lub 9:	deklarowa-na przez producenta
9	Nasiąkliwość według PN-EN 1097-6 [15], rozdział 7, 8 lub 9:	deklarowa-na przez producenta
10	Mrozoodporność według PN-EN 1367-6 [19], w 1 % NaCl (dotyczy warstwy ścieralnej); kategoria nie wyższa niż:	7
11	„Zgorzel słoneczna” bazaltu według PN-EN 1367-3 [18]; wymagana kategoria:	SB_{LA}
12	Skład chemiczny – uproszczony opis petrograficzny według PN-EN 932-3 [4]	deklarowa-ny przez producenta
13	Grube zanieczyszczenia lekkie według PN-EN 1744-1 [22], p.14.2; kategoria nie wyższa niż:	m_{LPC} 0,1
14	Rozpad krzemianowy żużla wielkopiecowego chłodzonego powietrzem według PN-EN 1744-1 [22], p. 19.1:	wymagana odporność
15	Rozpad żelazowy żużla wielkopiecowego chłodzonego powietrzem według PN-EN 1744-1 [22], p. 19.2:	wymagana odporność
16	Stalność objętości kruszywa z żużla stalowniczego według PN-EN 1744-1 [22] p. 19.3; kategoria nie wyższa niż:	$V_{3,5}$

*) Kruszywa grube, które nie spełniają wymaganej kategorii wobec odporności na polerowanie (PSV), mogą być stosowane, jeśli są używane w mieszance kruszyw (grubych), która obliczeniowo osiąga podaną wartość wymaganej kategorii. Obliczona wartość (PSV) mieszanki kruszywa grubego jest średnią ważoną wynikającą z wagowego udziału każdego z rodzajów kruszyw grubych przewidzianych do zastosowania w mieszance mineralno-asfaltowej oraz kategorii odporności na polerowania każdego z tych kruszyw. Można mieszać tylko kruszywa grube kategorii PSV_{44} i wyższej.

Kruszywo łamane drobne lub o ciągłym uziarnieniu do $D \leq 8$ do warstwy ścieralnej z betonu asfaltowego powinno spełniać wymagania podane w tablicy 8.

Tablica 8. Wymagane właściwości kruszywa łamanego drobnego lub o ciągłym uziarnieniu do $D \leq 8$ do warstwy ścieralnej z betonu asfaltowego

Lp.	Właściwości kruszywa	Wymagania w zależności od kategorii ruchu
		KR1 ÷ KR2
1	Uziarnienie według PN-EN 933-1 [5], wymagana kategoria:	G_{F85} lub G_{A85}
2	Tolerancja uziarnienia; odchylenie nie większe niż według kategorii:	G_{TCNR}
3	Zawartość pyłów według PN-EN 933-1 [5], kategoria nie wyższa niż:	f_3
4	Jakość pyłów według PN-EN 933-9 [10]; kategoria nie wyższa niż:	MB_{F10}
5	Kanciastość kruszywa drobnego według PN-EN 933-6 [9], rozdz. 8, kategoria nie niższa niż:	E_{cs} Deklarowana
6	Gęstość ziaren według PN-EN 1097-6 [15], rozdz. 7, 8 lub 9:	deklarowana przez producenta
7	Nasiąkliwość według PN-EN 1097-6 [15], rozdz. 7, 8 lub 9	deklarowana przez producenta
8	Grube zanieczyszczenia lekkie, według PN-EN 1744-1 [22] p. 14.2, kategoria nie wyższa niż:	$m_{LPC0,1}$

Do warstwy ścieralnej z betonu asfaltowego, w zależności od kategorii ruchu, należy stosować wypełniacz spełniający wymagania podane w tablicy 9.

Tablica 9. Wymagane właściwości wypełniacza do warstwy ścieralnej z betonu asfaltowego

Lp.	Właściwości kruszywa	Wymagania w zależności od kategorii ruchu
		KR1 ÷ KR2
1	Uziarnienie według PN-EN 933-10 [11]	zgodnie z tablicą 24 w PN-EN 13043 [49]
2	Jakość pyłów według PN-EN 933-9 [10]; kategoria nie wyższa niż:	MB_{F10}
3	Zawartość wody według PN-EN 1097-5 [14], nie wyższa niż:	1 % (m/m)
4	Gęstość ziaren według PN-EN 1097-7 [16]	deklarowana przez producenta
5	Wolne przestrzenie w suchym zagęszczonym wypełniaczu według PN-EN 1097-4 [13], wymagana kategoria:	$V_{28/45}$
6	Przyrost temperatury mięknięcia według PN-EN 13179-1 [54], wymagana kategoria:	$\Delta_{R\&B8/25}$
7	Rozpuszczalność w wodzie według PN-EN 1744-1 [22], kategoria nie wyższa niż:	WS_{10}
8	Zawartość $CaCO_3$ w wypełniaczu wapiennym według PN-EN 196-2 [2], kategoria nie niższa niż:	CC_{70}

9	Zawartość wodorotlenku wapnia w wypełniaczu mieszanym wg PN-EN 459-2 [3], wymagana kategoria:	K _a 20
10	„Liczba asfaltowa” według PN-EN 13179-2 [55], wymagana kategoria:	BN _{Deklarowana}

Składowanie kruszywa powinno się odbywać w warunkach zabezpieczających je przed zanieczyszczeniem i zmieszaniem z kruszywem o innym wymiarze lub pochodzeniu. Podłoże składowiska musi być równe, utwardzone i odwodnione. Składowanie wypełniacza powinno się odbywać w silosach wyposażonych w urządzenia do aeracji.

2.4. Kruszywo do uszorstnienia

W celu zwiększenia współczynnika tarcia wykonanej warstwy ścieralnej, w początkowym okresie jej użytkowania, należy gorącą warstwę posypać kruszywem mineralnym naturalnym lub sztucznym uzyskanym z przekruszenia, o wymiarze 2/4 lub 2/5 mm i dokładnie przywałować. Kruszywa do uszorstnienia o wymiarze 2/4 lub 2/5 mm powinny spełniać wymagania podane w tablicy 10.

Składowanie kruszywa powinno odpowiadać wymaganiom podanym w pktcie 2.3.

Tablica 10. Wymagania dotyczące kruszywa do uszorstnienia warstwy ścieralnej z betonu asfaltowego [69]

Właściwości kruszywa	Wymiar kruszywa
	2/4; 2/5
Uziarnienie wg PN-EN 933-1[5]; kategoria nie niższa niż:	G _c 90/10
Zawartość pyłów wg PN-EN 933-1[5]; kategoria nie niższa niż:	f _{0,5}
Odporność na polerowanie kruszywa (badana na normowej frakcji) wg PN-EN 1097-8 [17]; kategoria nie niższa niż:	PSV ₅₀
Gęstość ziaren wg PN-EN 1097-6 [15]; rozdz.7, 8 lub 9:	Deklarowana przez producenta
Grube zanieczyszczenia lekkie wg PN-EN 1744-1 [22] p. 14.2; kategoria nie niższa niż:	m _{LPC} 0,1

2.5. Środek adhezyjny

W celu poprawy powinowactwa fizykochemicznego lepiszcza asfaltowego i kruszywa, gwarantującego odpowiednią przyczepność (adhezję) lepiszcza do kruszywa i odporność mieszanki mineralno-asfaltowej na działanie wody, należy dobrać i zastosować środek adhezyjny tak, aby dla konkretnej pary kruszywo-lepiszcze wartość przyczepności określona według PN-EN 12697-11, metoda C [36] wynosiła co najmniej 80%.

Środek adhezyjny powinien odpowiadać wymaganiom określonym przez producenta.

Składowanie środka adhezyjnego jest dozwolone tylko w oryginalnych opakowaniach, w warunkach określonych przez producenta.

2.6. Materiały do uszczelnienia połączeń i krawędzi

Do uszczelnienia połączeń technologicznych (tj. złączy podłużnych i poprzecznych) z tego samego materiału wykonywanego w różnym czasie oraz spoin stanowiących połączenia różnych materiałów lub połączenie warstwy asfaltowej z urządzeniami obcymi w nawierzchni lub ją ograniczającymi, należy stosować:

- materiały termoplastyczne, jak taśmy asfaltowe, pasty itp. według norm lub aprobat technicznych,
- emulsję asfaltową według PN-EN 13808 [62] lub inne lepiszcza według norm lub aprobat technicznych.

Grubość materiału termoplastycznego do spoiny powinna wynosić:

- nie mniej niż 10 mm przy grubości warstwy technologicznej do 2,5 cm,
- nie mniej niż 15 mm przy grubości warstwy technologicznej większej niż 2,5 cm.

Składowanie materiałów termoplastycznych jest dozwolone tylko w oryginalnych opakowaniach producenta, w warunkach określonych w aprobatie technicznej.

Do uszczelnienia krawędzi należy stosować asfalt drogowy wg PN-EN 12591 [23], asfalt modyfikowany polimerami wg PN-EN 14023 [64] „metoda na gorąco”. Dopuszcza się inne rodzaje lepiszcza wg norm lub aprobat technicznych.

2.7. Dodatki do mieszanki mineralno-asfaltowej

Mogą być stosowane dodatki stabilizujące lub modyfikujące. Pochodzenie, rodzaj i właściwości dodatków powinny być deklarowane.

Należy używać tylko materiałów składowych o ustalonej przydatności. Ustalenie przydatności powinno wynikać co najmniej jednego z następujących dokumentów:

- Normy Europejskiej,
- europejskiej aprobaty technicznej,
- specyfikacji materiałowych opartych na potwierdzonych pozytywnych zastosowaniach w nawierzchniach asfaltowych. Wykaz należy dostarczyć w celu udowodnienia przydatności. Wykaz może być oparty na badaniach w połączeniu z dowodami w praktyce.

Zaleca się stosowanie do mieszanki mineralno-asfaltowej środka obniżającego temperaturę produkcji i układania.

Do mieszanki mineralno-asfaltowej może być stosowany dodatek asfaltu naturalnego wg PN-EN 13108-4 [51], załącznik B.

2.8. Skład mieszanki mineralno-asfaltowej

Skład mieszanki mineralno-asfaltowej powinien być ustalony na podstawie badań próbek wykonanych zgodnie z normą PN-EN 13108-20 [52] załącznik C oraz normami powiązanymi. Próbkę powinny spełniać wymagania podane w tablicach 13, 14 i 15 w zależności od kategorii ruchu, jak i zawartości asfaltu B_{min} i temperatur zagęszczania próbek.

2.9. Właściwości mieszanki mineralno-asfaltowej do wykonania betonu asfaltowego do warstwy ścieralnej

Wymagane właściwości mieszanki mineralno-asfaltowej podane są w tablicy 14.

Tablica 14. Wymagane właściwości mieszanki mineralno-asfaltowej do warstwy ścieralnej, dla ruchu KR1 ÷ KR2 [70]

Właściwość	Warunki zagęszczania wg PN-EN 13108-20 [52]	Metoda i warunki badania	AC8S	AC11S
Zawartość wolnych przestrzeni	C.1.2, ubijanie, 2×50 uderzeń	PN-EN 12697-8 [35], p. 4	$V_{min1,0}$ $V_{max3,0}$	$V_{min1,0}$ $V_{max3,0}$
Wolne przestrzenie wypełnione lepiszczem	C.1.2, ubijanie, 2×50 uderzeń	PN-EN 12697-8 [33], p. 5	VFB_{min7}^5 VFB_{min9}^3	VFB_{min7}^5 VF_{Bmin93}
Zawartość wolnych przestrzeni w mieszance mineralnej	C.1.2, ubijanie, 2×50 uderzeń	PN-EN 12697-8 [33], p. 5	VMA_{min}^{14}	VMA_{min}^{14}

Odporność na działanie wody	C.1.1, ubijanie, 2×35 uderzeń	PN-EN 12697-12 [37], przechowywanie w 40°C z jednym cyklem zamrażania, badanie w 25°C ^{b)}	<i>ITSR₉₀</i>	<i>ITSR₉₀</i>
^{a)} Grubość płyty: AC8, AC11 40mm ^{b)} Ujednoliconą procedurę badania odporności na działanie wody podano w WT-2 2014 [70] w załączniku 1 ^{c)} Procedurę kondycjonowania krótkoterminowego mma przed zagęszczeniem próbek do badań podano w WT-2 2014 [70] w załączniku 2				

3. SPRZĘT

3.1. Ogólne wymagania dotyczące sprzętu

Ogólne wymagania dotyczące sprzętu podano w STWIORB D. 00.00.00 „Wymagania ogólne” [1] pkt 3.

3.2. Sprzęt stosowany do wykonania robót

Przy wykonywaniu robót Wykonawca w zależności od potrzeb, powinien wykazać się możliwością korzystania ze sprzętu dostosowanego do przyjętej metody robót, jak:

- wytwórnia (otaczarka) o mieszaniu cyklicznym lub ciągłym, z automatycznym komputerowym sterowaniem produkcji, do wytwarzania mieszanek mineralno-asfaltowych, Wytwórnia powinna zapewnić wysuszenie i wymieszanie wszystkich składników oraz zachowanie właściwej temperatury składników i gotowej mieszanki mineralno-asfaltowej. Na wytwórni powinien funkcjonować certyfikowany system zakładowej kontroli produkcji zgodny z PN-EN 13108-21 [53]. Wytwórnia powinna być wyposażona w termometry (urządzenia pomiarowe) pozwalające na ciągłe monitorowanie temperatury poszczególnych materiałów, na różnych etapach przygotowywania materiałów, jak i na wyjściu z mieszalnika,
- układarka gąsienicowa, z elektronicznym sterowaniem równości układanej warstwy,
- skraplarka,
- walce stalowe gładkie,
- lekka rozsypywarka kruszywa,
- szczotki mechaniczne i/lub inne urządzenia czyszczące,
- samochody samowyladowcze z przykryciem brezentowym lub termosami,
- sprzęt drobny.

Sprzęt powinien odpowiadać wymaganiom określonym w dokumentacji projektowej, STWIORB, instrukcjach producentów lub propozycji Wykonawcy i powinien być zaakceptowany przez Inspektora Nadzoru.

4. TRANSPORT

4.1. Ogólne wymagania dotyczące transportu

Ogólne wymagania dotyczące transportu podano w STWIORB DM.00.00.00 „Wymagania ogólne” [1] pkt 4.

4.2. Transport materiałów

Asfalt i polimeroasfalt należy przewozić zgodnie z zasadami wynikającymi z ustawy o przewozie drogowym towarów niebezpiecznych [73] wprowadzającej przepisy konwencji ADR, w cysternach kolejowych lub samochodach izolowanych i zaopatrzonych w urządzenia umożliwiające pośrednie ogrzewanie oraz w zawory spustowe.

Kruszywa można przewozić dowolnymi środkami transportu, w warunkach zabezpieczających je przed zanieczyszczeniem, zmieszaniem z innymi materiałami i nadmiernym zawilgoceniem.

Wypełniacz należy przewozić w sposób chroniący go przed zawilgoceniem, zbrzyleniem i zanieczyszczeniem. Wypełniacz luzem powinien być przewożony w odpowiednich cysternach przystosowanych do przewozu materiałów sypkich, umożliwiających rozładunek pneumatyczny.

Środek adhezyjny, w opakowaniu producenta, może być przewożony dowolnymi środkami transportu z uwzględnieniem zaleceń producenta. Opakowanie powinno być zabezpieczone tak, aby nie uległo uszkodzeniu.

Emulsja asfaltowa może być transportowana w zamkniętych cysternach, autocysternach, beczkach i innych opakowaniach pod warunkiem, że nie będą korodowały pod wpływem emulsji i nie będą powodowały jej rozpadu. Cysterny powinny być wyposażone w przegrody. Nie należy używać do transportu opakowań z metali lekkich (może zachodzić wydzielanie wodoru i groźba wybuchu przy emulsjach o $\text{pH} \leq 4$).

Mieszanke mineralno-asfaltową należy dowozić na budowę pojazdami samowyladowczymi w zależności od postępu robót. Podczas transportu i postoju przed wbudowaniem mieszanka powinna być zabezpieczona przed ostygnięciem i dopływem powietrza (przez przykrycie, pojemniki termoizolacyjne lub ogrzewane itp.). Warunki i czas transportu mieszanki, od produkcji do wbudowania, powinna zapewniać utrzymanie temperatury w wymaganym przedziale. Powierzchnie pojemników używanych do transportu mieszanki powinny być czyste, a do zwilżania tych powierzchni można używać tylko środki antyadhezyjne niewpływające szkodliwie na mieszankę.

5. WYKONANIE ROBÓT

5.1. Ogólne zasady wykonania robót

Ogólne zasady wykonania robót podano w STWIORB DM.00.00.00 „Wymagania ogólne” [1] pkt 5.

5.2. Projektowanie mieszanki mineralno-asfaltowej

Przed przystąpieniem do robót Wykonawca dostarczy Inspektorowi Nadzoru do akceptacji projekt składu mieszanki mineralno-asfaltowej (AC8S, AC11S), wyniki badań laboratoryjnych oraz próbki materiałów pobrane w obecności Inspektora Nadzoru do wykonania badań kontrolnych przez Zamawiającego.

Projekt mieszanki mineralno-asfaltowej powinien określać:

- źródło wszystkich zastosowanych materiałów,
- proporcje wszystkich składników mieszanki mineralnej,
- punkty graniczne uziarnienia,
- wyniki badań przeprowadzonych w celu określenia właściwości mieszanki i porównanie ich z wymaganiami specyfikacji,
- wyniki badań dotyczących fizycznych właściwości kruszywa,
- temperaturę wytwarzania i układania mieszanki.

W zagęszczaniu próbek laboratoryjnych mieszanek mineralno-asfaltowych należy stosować następujące temperatury mieszanki w zależności stosowanego asfaltu:

- 50/70: $135^{\circ}\text{C} \pm 5^{\circ}\text{C}$,
- MG 50/70-54/64: $140^{\circ}\text{C} \pm 5^{\circ}\text{C}$,
- PMB 45/80 – 55, PMB 45/80-65, PMB 45/80-80: $145^{\circ}\text{C} \pm 5^{\circ}\text{C}$.

Recepta powinna być zaprojektowana dla konkretnych materiałów, zaakceptowanych przez Inspektora Nadzoru, do wbudowania i przy wykorzystaniu reprezentatywnych próbek tych materiałów.

Jeżeli mieszanka mineralno-asfaltowa jest dostarczana z kilku wytwórni lub od kilku producentów, to należy zapewnić zgodność typu i wymiaru mieszanki oraz spełnienie wymaganej dokumentacji projektowej.

Każda zmiana składników mieszanki w czasie trwania robót wymaga akceptacji Inspektora Nadzoru oraz opracowania nowej recepty i jej zatwierdzenia.

Podczas ustalania składu mieszanki Wykonawca powinien zadbać, aby projektowana recepta laboratoryjna opierała się na prawidłowych i w pełni reprezentatywnych próbkach materiałów, które będą stosowane do wykonania robót. Powinien także zapewnić, aby mieszanka i jej poszczególne składniki spełniały wymagania dotyczące cech fizycznych i wytrzymałościowych określonych w niniejszej specyfikacji.

Akceptacja recepty przez Inspektora Nadzoru może nastąpić na podstawie przedstawionych przez Wykonawcę badań typu i sprawozdania z próby technologicznej. W przypadku kiedy Inspektor Nadzoru, w celu akceptacji recepty mieszanki mineralno-asfaltowej, zdecyduje się wykonać dodatkowo niezależne badania, Wykonawca dostarczy zgodnie z wymaganiami Inspektora Nadzoru próbki wszystkich składników mieszanki.

Zaakceptowana recepta stanowi ważną podstawę produkcji.

5.3. Wytwarzanie mieszanki mineralno-asfaltowej

Mieszanke mineralno-asfaltową należy wytwarzać na gorąco w otaczarce (zespole maszyn i urządzeń dozowania, podgrzewania i mieszania składników oraz przechowywania gotowej mieszanki). Inspektor Nadzoru dopuści do produkcji tylko otaczarki posiadające certyfikowany system zakładowej kontroli produkcji zgodny z PN-EN 13108-21 [53].

Dozowanie składników mieszanki mineralno-asfaltowej w otaczarkach, w tym także wstępne, powinno być zautomatyzowane i zgodne z receptą roboczą, a urządzenia do dozowania składników oraz pomiaru temperatury powinny być okresowo sprawdzane. Kruszywo o różnym uziarnieniu lub pochodzeniu należy dodawać oddzielnie.

Lepiszczce asfaltowe należy przechowywać w zbiorniku z pośrednim systemem ogrzewania, z układem termostatowania zapewniającym utrzymanie żądanej temperatury z dokładnością $\pm 5^{\circ}\text{C}$. Temperatura lepiszcza asfaltowego w zbiorniku magazynowym (roboczym) nie może przekraczać wartości podanych w pkt 2.2.

Kruszywo (ewentualnie z wypełniaczem) powinno być wysuszone i podgrzane tak, aby mieszanka mineralna uzyskała temperaturę właściwą do otoczenia lepiszczem asfaltowym. Temperatura mieszanki mineralnej nie powinna być wyższa o więcej niż 30°C od najwyższej temperatury mieszanki mineralno-asfaltowej podanej w tablicy 16. W tej tablicy najniższa temperatura dotyczy mieszanki mineralno-asfaltowej dostarczonej na miejsce wbudowania, a najwyższa temperatura dotyczy mieszanki mineralno-asfaltowej bezpośrednio po wytworzeniu w wytwórni.

Tablica 16. Najwyższa i najniższa temperatura mieszanki AC [70]

Lepiszczce asfaltowe	Temperatura mieszanki [$^{\circ}\text{C}$]
Asfalt 50/70	od 140 do 180
PMB 45/80-55	wg wskazań producenta
PMB 45/80-65	wg wskazań producenta
PMB 45/80-80	wg wskazań producenta
MG 50/70-54/64	wg wskazań producenta

Podana temperatura nie znajduje zastosowania do mieszanek mineralno-asfaltowych, do których jest dodawany dodatek w celu obniżenia temperatury jej wytwarzania i wbudowania lub gdy stosowane lepiszcze asfaltowe zawiera taki środek.

Sposób i czas mieszania składników mieszanki mineralno-asfaltowej powinny zapewnić równomierne otoczenie kruszywa lepiszczem asfaltowym.

Dodatki modyfikujące lub stabilizujące do mieszanki mineralno-asfaltowej mogą być dodawane w postaci stałej lub ciekłej. System dozowania powinien zapewnić jednorodność dozowania dodatków i ich wymieszania w wytwarzanej mieszance. Warunki wytwarzania i przechowywania mieszanki mineralno-asfaltowej na gorąco nie powinny istotnie wpływać na skuteczność działania tych dodatków.

Dopuszcza się dostawę mieszanek mineralno-asfaltowych z kilku wytwórni, pod warunkiem skoordynowania między sobą deklarowanych przydatności mieszanek (m.in.: typ, rodzaj składników, właściwości objętościowe) z zachowaniem braku różnic w ich właściwościach, m. in. barwy warstwy ścieralnej.

Produkcja powinna być tak zaplanowana, aby nie dopuścić do zbyt długiego przechowywania mieszanki w silosach; należy wykluczyć możliwość szkodliwych zmian.

Czas przechowywania – magazynowania mieszanki MMA powinien uwzględniać możliwości wytwórni (sposób podgrzewania silosów gotowej mieszanki MMA i rodzaj izolacji), warunki atmosferyczne oraz czas transportu na budowę.

5.4. Przygotowanie podłoża

Podłoże (warstwa wyrównawcza, warstwa wiążąca lub stara warstwa ścieralna) pod warstwę ścieralną z betonu asfaltowego powinno być na całej powierzchni:

- ustabilizowane i nośne,
- czyste, bez zanieczyszczenia lub pozostałości luźnego kruszywa,
- wyprofilowane, równe i bez kolein,
- suche.

Rzędne wysokościowe podłoża oraz urządzeń usytuowanych w nawierzchni lub ją ograniczających powinny być zgodne z dokumentacją projektową. Z podłoża powinien być zapewniony odpływ wody.

Oznakowanie poziome na warstwie podłoża należy usunąć.

Nierówności podłoża (w tym powierzchnię istniejącej warstwy ścieralnej) należy wyrównać poprzez frezowanie lub wykonanie warstwy wyrównawczej.

Wymagana równość jest określona w rozporządzeniu w sprawie warunków technicznych, jakim powinny odpowiadać drogi publiczne i ich usytuowanie [72].

Wykonane w podłożu łaty z materiału o mniejszej sztywności (np. łaty z asfaltu lanego w betonie asfaltowym) należy usunąć, a powstałe w ten sposób ubytki wypełnić materiałem o właściwościach zbliżonych do materiału podstawowego (np. wypełnić betonem asfaltowym).

W celu polepszenia połączenia między warstwami technologicznymi nawierzchni powierzchnia podłoża powinna być w ocenie wizualnej chropowata.

Szerokie szczeliny w podłożu należy wypełnić odpowiednim materiałem, np. zalewami drogowymi według PN-EN 14188-1 [65] lub PN-EN 14188-2 [66] albo innymi materiałami według norm lub aprobat technicznych.

Na podłożu wykazującym zniszczenia w postaci siatki spękań zmęczeniowych lub spękań poprzecznych zaleca się stosowanie membrany przeciwspekaniowej, np. mieszanki mineralno-asfaltowej, warstwy SAMI lub z geosyntetyków według norm lub aprobat technicznych.

5.5. Próba technologiczna

Wykonawca przed przystąpieniem do produkcji mieszanki jest zobowiązany do przeprowadzenia w obecności Inspektora Nadzoru próby technologicznej, która ma na celu sprawdzenie zgodności właściwości wyprodukowanej mieszanki z receptą. W tym celu należy zaprogramować otaczarkę zgodnie z receptą roboczą i w cyklu automatycznym produkować mieszankę. Do badań należy pobrać mieszankę wyprodukowaną po ustabilizowaniu się pracy otaczarki. W przypadku produkcji mieszanki mineralno-asfaltowej w kilku otaczarkach próba powinna być przeprowadzona na każdej wytwórni.

Nie dopuszcza się oceniania dokładności pracy otaczarki oraz prawidłowości składu mieszanki mineralnej na podstawie tzw. suchego zarobu, z uwagi na możliwą segregację kruszywa.

Do próby technologicznej Wykonawca użyje takich materiałów, jakie będą stosowane do wykonania właściwej mieszanki mineralno-asfaltowej.

W czasie wykonywania zarobu próbnego dozowania ilościowe poszczególnych materiałów składowych mieszanki mineralno-asfaltowej powinny być zgodne z ilościami podanymi w przedłożonej przez Wykonawcę i zatwierdzonej przez Inspektora Nadzoru recepcie. Sprawdzenie zawartości asfaltu w mieszance określa się wykonując ekstrakcję. Sprawdzenie uziarnienia mieszanki mineralnej wykonuje się poprzez analizę sitową kruszywa.

Do sprawdzenia składu granulometrycznego mieszanki mineralnej i zawartości asfaltu zaleca się pobrać próbki z co najmniej trzeciego zarobu po uruchomieniu produkcji. Tolerancje zawartości składników mieszanki mineralno-asfaltowej względem składu zaprojektowanego, powinny być zawarte w granicach podanych w punkcie 6.

Mieszankę wyprodukowaną po ustabilizowaniu się pracy otaczarki należy zgromadzić w silosie lub załadować na samochód. Probki do badań należy pobierać ze skrzyni samochodu zgodnie z metodą określoną w PN-EN 12697-27 [43].

5.6. Odcinek próbny

Nie jest wymagany.

5.7. Połączenie międzywarstwowe

Nie jest wymagane.

5.8. Wbudowanie mieszanki mineralno-asfaltowej

Mieszankę mineralno-asfaltową można wbudowywać na podłożu przygotowanym zgodnie z zapisami w punktach 5.4 i 5.7.

Temperatura podłoża pod rozkładaną warstwę nie może być niższa niż +5°C.

Transport mieszanki mineralno-asfaltowej asfaltowej powinien być zgodny z zaleceniami podanymi w punkcie 4.2.

Mieszankę mineralno-asfaltową asfaltową należy wbudowywać w odpowiednich warunkach atmosferycznych. Nie wolno wbudowywać betonu asfaltowego gdy na podłożu tworzy się zamknięty film wodny.

Temperatura otoczenia w ciągu doby nie powinna być niższa od temperatury podanej w tablicy 17. Temperatura otoczenia może być niższa w wypadku stosowania ogrzewania podłoża i obramowania (np. promienniki podczerwieni, urządzenia mikrofalowe). Temperatura powietrza powinna być mierzona co najmniej 3 razy dziennie: przed przystąpieniem do robót oraz podczas ich wykonywania w okresach równomiernie rozłożonych w planowanym czasie realizacji dziennej działki roboczej. Nie dopuszcza się układania mieszanki mineralno-asfaltowej asfaltowej podczas silnego wiatru ($V > 16$ m/s).

Podczas budowy nawierzchni należy dążyć do ułożenia wszystkich warstw przed sezonem zimowym, aby zapewnić szczelność nawierzchni i jej odporność na działanie wody i mrozu.

W wypadku stosowania mieszanek mineralno-asfaltowych z dodatkiem obniżającym temperaturę mieszania i wbudowania należy indywidualnie określić wymagane warunki otoczenia.

Tablica 17. Minimalna temperatura otoczenia na wysokości 2 m podczas wykonywania warstw asfaltowych

Rodzaj robót	Minimalna temperatura otoczenia [°C]	
	w czasie 24 h przed przystąpieniem do robót	w czasie robót
Warstwa ścieralna o grubości ≥ 3 cm	+5	+5

Mieszanka mineralno-asfaltowa powinna być wbudowywana rozkładarką wyposażoną w układ automatycznego sterowania grubości warstwy i utrzymywania niwelety zgodnie z dokumentacją projektową. W miejscach niedostępnych dla sprzętu dopuszcza się wbudowywanie ręczne.

Grubość wykonywanej warstwy powinna być sprawdzana co 25 m, w co najmniej trzech miejscach (w osi i przy brzegach warstwy).

Warstwy wałowane powinny być równomiernie zagęszczone ciężkimi walcami drogowymi. Do warstw z betonu asfaltowego należy stosować walce drogowe stalowe gładkie z możliwością wibracji, oscylacji lub walce ogumione.

5.9. Połączenia technologiczne

5.9.1. Wymagania ogólne

Połączenia technologiczne należy wykonywać jako:

- złącza podłużne i poprzeczne (połączenia tego samego materiału wykonywanego w różnym czasie),
- spoiny (połączenia różnych materiałów oraz warstwy asfaltowej z urządzeniami obcymi w nawierzchni lub ją ograniczającymi).

Połączenia technologiczne powinny być jednorodne i szczelne.

Złącza podłużnego nie można umiejscawiać w śladach kół. Należy unikać umiejscawiania złączy w obszarze poziomego oznakowania jezdni. Złącza podłużne między pasami kolejnych warstw technologicznych należy przesuwac względem siebie co najmniej 15 cm w kierunku poprzecznym do osi jezdni. Złącza poprzeczne między działkami roboczymi układanych pasów kolejnych warstw technologicznych należy przesunąć względem siebie o co najmniej 2 m w kierunku podłużnym do osi jezdni.

Połączenie nawierzchni mostowej z nawierzchnią drogową powinno być wykonane w strefie płyty przejściowej. Połączenie warstw ścieralnej i wiążącej powinno być przesunięte o co najmniej 0,5 m. Krawędzie poprzeczne łączonych warstw wiążącej i ścieralnej nawierzchni drogowej powinny być odcięte piłą.

5.9.2. Złącza

5.9.2.1. Technologia rozkładania „gorące przy gorącym”

Do tej metody należy używać rozkładarki pracujące obok siebie. Wydajności wstępnego zagęszczania stołami rozkładarek muszą być do siebie dopasowane. Przyjęta technologia robót powinna zapewnić prawidłowe i szczelne połączenia układanych pasów warstwy technologicznej. Warunek ten można zapewnić przez zminimalizowanie odległości między rozkładarkami tak, aby odległość między układanymi pasami nie była większa niż długość rozkładarki oraz druga w kolejności rozkładarka nakładała mieszankę na pierwszy pas.

5.9.2.2. Technologia rozkładania „gorące przy zimnym”

Wcześniej wykonany pas warstwy technologicznej powinien mieć wyprofilowaną krawędź równomiernie zagęszczoną, bez pęknięć. Krawędź ta nie może być pionowa, lecz powinna być skośna. Można to uzyskać przez odcięcie wąskiego pasa wzdłuż krawędzi cieplej warstwy.

Na krawędzi pasa warstw wiążącej i ścieralnej należy nanieść materiał do złączy wg pktu 2.6 w ilości co najmniej 50 g na 1 cm grubości warstwy na 1 metr bieżący krawędzi.

Na krawędź pasa warstw wiążącej i ścieralnej nie należy nanosić lepiszczy używanych do połączenia międzywarstwowego wg pktu 2.7.

5.9.2.3. Zakończenie działki roboczej

W przypadku wystąpienia przerw w układaniu pasa warstwy technologicznej na czas, po którym temperatura mieszanki mineralno-asfaltowej obniży się poza dopuszczalną granicę, przed przystąpieniem do ułożenia kolejnego pasa warstwy należy usunąć ułożony wcześniej pas o długości do 3 m. Należy usunąć fragment pasa na całej jego grubości. Na tak powstałą krawędź należy nanieść lepiszcze lub inny materiał wg pku 2.6 w ilości co najmniej 50 g na 1 cm grubości warstwy na 1 metr bieżący krawędzi.

5.9.3. Spoiny

Spoiny należy wykonywać w wypadku połączeń warstwy ścieralnej z urządzeniami w nawierzchni lub ją ograniczającymi.

Spoiny należy wykonywać z materiałów termoplastycznych (taśmy, pasty) zgodnych z pktm 2.6.

Grubość materiału termoplastycznego do spoiny powinna być zgodna z pktm 2.6.

5.10. Krawędzie

W wypadku warstwy ścieralnej rozkładanej przy urządzeniach ograniczających nawierzchnię, których górna powierzchnia ma być w jednym poziomie z powierzchnią tej nawierzchni (np. ściek uliczny, korytka odwadniające) oraz gdy spadek jezdni jest w stronę tych urządzeń, to powierzchnia warstwy ścieralnej powinna być wyższa o 0,5÷1,0 cm.

W wypadku warstw nawierzchni bez urządzeń ograniczających (np. krawężników) krawędziom należy nadać spadki o nachyleniu nie większym niż 2:1, a za pomocą odpowiednich środków technicznych wykonać krawędzie w linii prostej i docisnąć równomiernie na całej długości.

Po wykonaniu nawierzchni asfaltowej o jednostronnym nachyleniu jezdni należy uszczelnić krawędź położoną wyżej, a w strefie zmiany przechyłki obie krawędzie. W tym celu boczną powierzchnię krawędzi należy pokryć gorącym lepiszczem w ilości 4,0 kg/m².

Lepiszczce powinno być naniesione odpowiednio szybko tak, aby krawędzie nie uległy zabrudzeniu. Niżej położona krawędź (z wyjątkiem strefy zmiany przechyłki) powinna pozostać nieuszczelniona.

Dopuszcza się jednocześnie uszczelnianie krawędzi kolejnych warstw, jeżeli warstwy były ułożone jedna po drugiej, a krawędzie były zabezpieczone przed zanieczyszczeniem. Jeżeli krawędź położona wyżej jest uszczelniana warstwowo, to przylegającą powierzchnię odsadzki danej warstwy należy uszczelnić na szerokości co najmniej 10 cm.

W wypadku nakładania warstwy na nawierzchnię przeznaczoną do ruchu należy odpowiednio ukształtować krawędź nakładanej warstwy, łączącej ją z niższą warstwą, aby złągodzić wjazd z niższej warstwy na wyższą. W tym celu należy:

- sfrezować klin niższej warstwy na głębokości od 0 do grubości nakładanej warstwy oraz na długości równej co najmniej 125 krotności grubości nakładanej warstwy,
- przygotować podłoże zgodnie z pkt 5.4 i 5.7,
- ułożyć nakładaną warstwę o stałej grubości.

5.11. Uszorstnienie warstwy ścieralnej

Warstwa ścieralna powinna mieć jednorodną teksturę i strukturę dostosowaną do przeznaczenia, np. ze względu na właściwości przeciwpoślizgowe, hałas toczenia kół lub względy estetyczne.

Do zwiększenia szorstkości warstwy ścieralnej konieczne może być jej uszorstnienie. Do warstw z mieszanki o $D < 11$ mm zaleca się stosowanie posypki o wymiarze 2/4 mm. Do warstw z mieszanki o $D \geq 11$ mm można stosować posypkę o wymiarze 2/4 lub 2/5 mm.

Na powierzchnię gorącej warstwy należy równomiernie nanieść posypkę odpowiednio wcześniej, tak aby została wgnieciona w warstwę przez walce.

Na powierzchnię gorącej warstwy należy równomiernie nanieść posypkę i dokładnie zawałować. Nanoszenie posypki powinno odbywać się maszynowo, a jedynie w miejscach trudno dostępnych dopuszcza się wykonanie ręczne. Niezwiązaną posypkę należy usunąć po ostygnięciu warstwy.

Przy wyborze uziarnienia posypki należy wziąć pod uwagę wymagania ochrony przed hałasem. Jeżeli wymaga się zmniejszenia hałasu od kół pojazdów, należy stosować posypkę o drobniejszym uziarnieniu.

Zalecana ilość posypki do warstwy z betonu asfaltowego:

- kruszywo o wymiarze 2/4 mm: od 0,5 do 1,5 kg/m²,
- kruszywo o wymiarze 2/5 mm: od 1,0 do 2,0 kg/m².

W uzasadnionych przypadkach można nie stosować uszorstnienia, na przykład w celu zmniejszenia hałaśliwości jezdni z mieszanek drobnoziarnistych na odcinkach obszarów zurbanizowanych.

6. KONTROLA JAKOŚCI ROBÓT

6.1. Ogólne zasady kontroli jakości robót

Ogólne zasady kontroli jakości robót podano w STWIORB D 00.00.00 „Wymagania ogólne” [1] pkt 6.

6.2. Badania przed przystąpieniem do robót

Przed przystąpieniem do robót Wykonawca powinien:

- uzyskać wymagane dokumenty, dopuszczające wyroby budowlane do obrotu i powszechnego stosowania (np. stwierdzenie o oznakowaniu materiału znakiem CE lub znakiem budowlanym B, certyfikat zgodności, deklarację zgodności, aprobatę techniczną, ew. badania materiałów wykonane przez dostawców itp.),
- ew. wykonać własne badania właściwości materiałów przeznaczonych do wykonania robót, określone przez Inspektora Nadzoru.

Wszystkie dokumenty oraz wyniki badań Wykonawca przedstawia Inspektorowi Nadzoru do akceptacji.

6.2.1. Badanie typu

Przed przystąpieniem do robót, w terminie uzgodnionym z Inspektorem Nadzoru, Wykonawca przedstawi do akceptacji badania typu mieszanek mineralno-asfaltowych wraz z wymaganymi w normie PN-EN 13108-20 [52] załącznikami, w celu zatwierdzenia do stosowania. W przypadku zaistnienia podanych poniżej sytuacji wymagających powtórzenia badania typu należy je ponownie wykonać i przedstawić do akceptacji.

Badanie typu powinno zawierać:

D.. informacje ogólne:

- nazwę i adres producenta mieszanki mineralno-asfaltowej,
- datę wydania,
- nazwę wytwórni produkującej mieszankę mineralno –asfaltową,
- określenie typu mieszanki i kategorii, z którymi jest deklarowana zgodność,
- zestawienie metod przygotowania próbek oraz metod i warunków badania poszczególnych właściwości.

D.. informacje o składnikach:

- każdy wymiar kruszywa: źródło i rodzaj,
- lepiszcze: typ i rodzaj,
- wypełniacz: źródło i rodzaj,
- dodatki: źródło i rodzaj,
- wszystkie składniki: wyniki badań zgodnie z zestawieniem podanym w tablicy 18.

Tablica 18. Rodzaj i liczba badań składników mieszanki mineralno-asfaltowej

Składnik	Właściwość	Metoda badania	Liczba badań
Kruszywo (PN-EN 13043 [49])	Uziarnienie	PN-EN 933-1 [5]	1 na frakcję
	Gęstość	PN-EN 1097-6 [15]	1 na frakcję
Lepiszcze (PN-EN 12591 [23], PN-EN 13924-2 [63], PN-EN 14023 [64])	Penetracja lub temperatura mięknięcia	PN-EN 1426 [20] lub PN-EN 1427 [21]	1
	Nawrót sprężysty ^{*)}	PN-EN 13398 [56]	1
Wypełniacz (PN-EN 13043[49])	Uziarnienie	PN-EN 933-10 [11]	1
	Gęstość	PN-EN 1097-7 [16]	1
Dodatki	Typ		

^{*)} dotyczy jedynie lepiszczy wg PN-EN 14023[64]

D.. informacje o mieszance mineralno-asfaltowej:

- skład mieszanki podany jako wejściowy (w przypadku walidacji w laboratorium) lub wyjściowy skład (w wypadku walidacji produkcji),
- wyniki badań zgodnie z zestawieniem podanym w tablicy 19.

Tablica 19. Rodzaj i liczba badań mieszanki mineralno-asfaltowej

Właściwość	Metoda badania	Liczba badań
Zawartość lepiszcza (obowiązkowa)	PN-EN 12697-1[31] PN-EN 12697-39[45]	1
Uziarnienie (obowiązkowa)	PN-EN 12697-2[32]	1
Zawartość wolnych przestrzeni łącznie z VFB i VMA przy wymaganej zawartości wolnych przestrzeni $V_{max} \leq 7\%$ (obowiązkowa)	PN-EN 12697-8 [35] Gęstość objętościowa wg PN-EN 12697-6 [34], metoda B, w stanie nasyconym róg gra-niowo suchym. Gęstość wg PN-EN 12697-5 [33], metoda A w wodzie	1
Wrażliwość na działanie wody (powiązana funkcjonalnie)	PN-EN 12697-12 [37]	1

Odporność na deformacje trwałe (powiązana funkcjonalnie), dotyczy betonu asfaltowego zaprojektowanego do maksymalnego obciążenia osi poniżej 130 kN	PN-EN 12697-22 [39] mały aparat, metoda B w powietrzu, przy wymaganej temperaturze	1
Sztywność (funkcjonalna)	PN-EN 12697-26 [42]	1
Zmęczenie (funkcjonalna) do nawierzchni zaprojektowanych wg kryterium opartym na czteropunktowym zginaniu	PN-EN 12697-24 [41], załącznik D	1
Odporność na paliwo (powiązana funkcjonalnie)	PN-EN 12697-43 [47]	1
Odporność na środki odladzające (powiązana funkcjonalnie)	PN-EN 12697-41 [46]	1

Badanie typu należy przeprowadzić zgodnie z PN-EN 13108-20 [52] przy pierwszym wprowadzeniu mieszanek mineralno-asfaltowych do obrotu i powinno być powtórzone w wypadku:

- upływu trzech lat,
- zmiany złoża kruszywa,
- zmiany rodzaju kruszywa (typu petrograficznego),
- zmiany kategorii kruszywa grubego, jak definiowano w PN-EN 13043 [49], jednej z następujących właściwości: kształtu, udziału ziaren częściowo przekruszonych, odporności na rozdrabnianie, odporności na ścieranie lub kanciastości kruszywa drobnego,
- zmiany gęstości ziaren (średnia ważona) o więcej niż 0,05 Mg/m³,
- zmiany rodzaju lepiszcza,
- zmiany typu mineralogicznego wypełniacza.

Dopuszcza się zastosowanie podejścia grupowego w zakresie badania typu. Oznacza to, że w wypadku, gdy nastąpiła zmiana składu mieszanki mineralno-asfaltowej i istnieją uzasadnione przesłanki, że dana właściwość nie ulegnie pogorszeniu oraz przy zachowaniu tej samej wymaganej kategorii właściwości, to nie jest konieczne badanie tej właściwości w ramach badania typu.

6.3. Badania w czasie robót

Badania dzielą się na:

- badania Wykonawcy (w ramach własnego nadzoru),
- badania kontrolne (w ramach nadzoru zlecniodawcy – Inspektora Nadzoru):
 - dodatkowe,
 - arbitrażowe.

6.4. Badania Wykonawcy

6.4.1. Badania w czasie wytwarzania mieszanki mineralno-asfaltowej

Badania Wykonawcy w czasie wytwarzania mieszanki mineralno-asfaltowej powinny być wykonywane w ramach zakładowej kontroli produkcji, zgodnie z normą PN-EN 13108-21 [53]. Zakres badań Wykonawcy w systemie zakładowej kontroli produkcji obejmuje:

- badania materiałów wsadowych do mieszanki mineralno-asfaltowej (asfaltów, kruszyw wypełniacza i dodatków),
- badanie składu i właściwości mieszanki mineralno-asfaltowej.

Częstotliwość oraz zakres badań i pomiarów w czasie wytwarzania mieszanki mineralno-asfaltowej powinno być zgodne z certyfikowanym systemem ZKP.

6.4.2. Badania w czasie wykonywania warstwy asfaltowej i badania gotowej warstwy

Badania Wykonawcy są wykonywane przez Wykonawcę lub jego zleceniobiorców celem sprawdzenia, czy jakość materiałów budowlanych (mieszanek mineralno-asfaltowych i ich składników, lepiszczy i materiałów do uszczelnień itp.) oraz gotowej warstwy (wbudowane warstwy asfaltowe, połączenia itp.) spełniają wymagania określone w kontrakcie.

Wykonawca powinien wykonywać te badania podczas realizacji Umowy (Kontraktu), z niezbędną starannością i w wymaganym zakresie. Wyniki należy zapisywać w protokołach. W razie stwierdzenia uchybień w stosunku do wymagań Umownych, ich przyczyny należy niezwłocznie usunąć.

Wyniki badań Wykonawcy należy przekazywać Inspektorowi Nadzoru na jego żądanie. Inspektor Nadzoru może zdecydować o dokonaniu odbioru na podstawie badań Wykonawcy. W razie zastrzeżeń Inspektor Nadzoru może przeprowadzić badania kontrolne według pktu 6.5. Zakres badań Wykonawcy związany z wykonywaniem nawierzchni:

- pomiar temperatury powietrza,
- pomiar temperatury mieszanki mineralno-asfaltowej podczas wykonywania nawierzchni (wg PN-EN 12697-13 [38]),
- ocena wizualna mieszanki mineralno-asfaltowej,
- ocena wizualna posypki,
- wykaz ilości materiałów lub grubości wykonanej warstwy,
- pomiar spadku poprzecznego warstwy asfaltowej,
- pomiar równości warstwy asfaltowej (wg pktu 6.5.4.4),
- dokumentacja działań podejmowanych celem zapewnienia odpowiednich właściwości przeciwpoślizgowych,
- pomiar parametrów geometrycznych poboczy,
- ocena wizualna jednorodności powierzchni warstwy,
- ocena wizualna jakości wykonania połączeń technologicznych.

6.5. Badania kontrolne zamawiającego

Badania kontrolne są badaniami Inspektora Nadzoru, których celem jest sprawdzenie, czy jakość materiałów budowlanych (mieszanek mineralno-asfaltowych i ich składników, lepiszczy i materiałów do uszczelnień itp.) oraz gotowej warstwy (wbudowane warstwy asfaltowe, połączenia itp.) spełniają wymagania określone w kontrakcie. Wyniki tych badań są podstawą odbioru. Pobieraniem próbek i wykonaniem badań na miejscu budowy zajmuje się Inspektor Nadzoru w obecności Wykonawcy. Badania odbywają się również wtedy, gdy Wykonawca zostanie w porę powiadomiony o ich terminie, jednak nie będzie przy nich obecny. Wykonawca może pobierać i pakować próbki do badań kontrolnych. Do wysłania próbek i przeprowadzenia badań kontrolnych jest upoważniony tylko Zamawiający lub uznana przez niego placówka badawcza. Zamawiający decyduje o wyborze takiej placówki.

Rodzaj i zakres badań kontrolnych Zamawiającego mieszanki mineralno-asfaltowej i wykonanej warstwy jest następujący:

- badania materiałów wsadowych do mieszanki mineralno-asfaltowej (asfaltów, kruszyw, wypełniacza i dodatków).

Mieszanka mineralno-asfaltowa:

- uziarnienie,
- zawartość lepiszcza,
- temperatura róg graf odzyskanego lepiszcza,
- gęstość i zawartość wolnych przestrzeni próbki.

Warunki technologiczne wbudowywania mieszanki mineralno-asfaltowej:

- pomiar temperatury powietrza podczas pobrania próby do badań,
- pomiar temperatury mieszanki mineralno-asfaltowej,
- ocena wizualna dostarczonej mieszanki mineralno-asfaltowej.

Wykonana warstwa:

- wskaźnik zagęszczenia
 - grubość warstwy lub ilość zużytego materiału,
 - równość podłużna i poprzeczna,
 - spadki poprzeczne,
-

-
- zawartość wolnych przestrzeni,
 - złącza technologiczne,
 - szerokość warstwy,
 - rzędne wysokościowe,
 - ukształtowanie osi w planie,
 - ocena wizualna warstwy,
 - właściwości przeciwpoślizgowe warstwy ścieralnej.

6.5.1. Badanie materiałów wsadowych

Właściwości materiałów wsadowych należy oceniać na podstawie badań pobranych próbek w miejscu produkcji mieszanki mineralno-asfaltowej.

Do oceny jakości materiałów wsadowych mieszanki mineralno-asfaltowej, za zgodą nadzoru i Zamawiającego mogą posłużyć wyniki badań wykonanych w ramach zakładowej kontroli produkcji.

6.5.1.1. Kruszywa i wypełniacz

Z kruszywa należy pobrać i zbadać średnie próbki. Wielkość pobranej średniej próbki nie może być mniejsza niż:

- | | |
|---------------------------------------|--------|
| – wypełniacz | 2 kg, |
| – kruszywa o uziarnieniu do 8 mm | 5 kg, |
| – kruszywa o uziarnieniu powyżej 8 mm | 15 kg. |

Wypełniacz i kruszywa powinny spełniać wymagania podane w pktcie 2.3. i 2.4.

6.5.1.2. Lepiszczce

Z lepiszcza należy pobrać próbkę średnią składająca się z 3 próbek częściowych po 2 kg. Z tego jedną próbkę częściową należy poddać badaniom. Ponadto należy zbadać kolejną próbkę, jeżeli wygląd zewnętrzny (jednolitość, kolor, zapach, zanieczyszczenia) może budzić obawy.

Asfalty powinny spełniać wymagania podane w pktcie 2.2.

6.5.1.3. Materiały do uszczelniania połączeń

Z lepiszcza lub materiałów termoplastycznych należy pobrać próbki średnie składające się z 3 próbek częściowych po 2 kg. Z tego jedną próbkę częściową należy poddać badaniom. Ponadto należy pobrać i zbadać kolejną próbkę, jeżeli zewnętrzny wygląd (jednolitość, kolor, połysk, zapach, zanieczyszczenia) może budzić obawy.

Materiały do uszczelniania połączeń powinny spełniać wymagania podane w pktcie 2.6.

6.5.2. Badania mieszanki mineralno-asfaltowej

Właściwości materiałów należy oceniać na podstawie badań pobranych próbek mieszanki mineralno-asfaltowej przed wbudowaniem (wbudowanie oznacza wykonanie warstwy asfaltowej). Wyjątkowo dopuszcza się badania próbek pobranych z wykonanej warstwy asfaltowej.

Do oceny jakości mieszanki mineralno-asfaltowej za zgodą nadzoru i Zamawiającego mogą posłużyć wyniki badań wykonanych w ramach zakładowej kontroli produkcji.

Na etapie oceny jakości wbudowanej mieszanki mineralno-asfaltowej podaje się wartości dopuszczalne i tolerancje, w których uwzględnia się: rozrzut występujący przy pobieraniu próbek, dokładność metod badań oraz odstępstwa uwarunkowane metodą pracy.

Właściwości materiałów budowlanych należy określać dla każdej warstwy technologicznej, a metody badań powinny być zgodne z wymaganiami podanymi poniżej, chyba że STWIORB lub dokumentacja projektowa podają inaczej.

6.5.2.1. Uziarnienie

Uziarnienie każdej próbki pobranej z luźnej mieszanki mineralno-asfaltowej nie może odbiegać od wartości projektowanej, z uwzględnieniem dopuszczalnych odchylek podanych w

tablicy 20, w zależności od liczby wyników badań z danego odcinka budowy. Wyniki badań nie uwzględniają badań kontrolnych dodatkowych.

Tablica 20. Dopuszczalne odchyłki dotyczące pojedynczego wyniku badania i średniej arytmetycznej wyników badań zawartości kruszywa

Kruszywo o wymiarze	Liczba wyników badań					
	1	2	od 3 do 4	od 5 do 8	od 9 do 19	≥20
<0,063 mm, [% (m/m)], mieszanki gruboziarniste	±4,0	±3,6	±3,2	±2,9	±2,4	±2,0
<0,063 mm, [% (m/m)], mieszanki drobnoziarniste	±3,0	±2,7	±2,4	±2,1	±1,8	±1,5
<0,125 mm, [% (m/m)], mieszanki gruboziarniste	±5,0	±4,4	±3,9	±3,4	±2,7	±2,0
<0,125 mm, [% (m/m)], mieszanki drobnoziarniste	±4,0	±3,6	±3,3	±2,9	±2,5	±2,0
Od 0,063 mm do 2 mm	±8	±6,1	±5,0	±4,1	±3,3	±3,0
>2 mm	±8	±6,1	±5,0	±4,1	±3,3	±3,0
Ziarna grube (mieszanki drobnoziarniste)	-8 +5	-6,7 +4,7	-5,8 +4,5	-5,1 +4,3	-4,4 +4,1	±4,0
Ziarna grube (mieszanki gruboziarniste)	-9 +5,0	-7,6 +5,0	-6,8 +5,0	-6,1 +5,0	-5,5 +5,0	±5,0

Jeżeli w składzie mieszanki mineralno-asfaltowej określono dodatki kruszywa o szczególnych właściwościach, np. kruszywo rozjaśniające lub odporne na polerowanie, to dopuszczalna odchyłka zawartości tego kruszywa wynosi:

- ± 20% w wypadku kruszywa grubego,
- ± 30% w wypadku kruszywa drobnego.

6.5.2.2. Zawartość lepiszcza

Zawartość rozpuszczalnego lepiszcza z każdej próbki pobranej z mieszanki mineralno-asfaltowej nie może odbiegać od wartości projektowanej, z uwzględnieniem podanych dopuszczalnych odchyłek, w zależności od liczby wyników badań z danego odcinka budowy (tablica 21). Do wyników badań nie zalicza się badań kontrolnych dodatkowych.

Tablica 21. Dopuszczalne odchyłki pojedynczego wyniku badania i średniej arytmetycznej wyników badań zawartości lepiszcza rozpuszczalnego [% (m/m)]

Rodzaj mieszanki	Liczba wyników badań					
	1	2	Od 3 do 4	Od 5 do 8 ^{a)}	Od 9 do 19 ^{a)}	≥20
Mieszanki gruboziarniste	±0,6	±0,55	±0,50	±0,40	±0,35	±0,30
Mieszanki drobnoziarniste	±0,5	±0,45	±0,40	±0,40	±0,35	±0,30
a) dodatkowo dopuszcza się maksymalnie jeden wynik, spośród wyników badań wziętych do obliczenia średniej arytmetycznej, którego odchyłka jest większa od dopuszczalnej odchyłki dotyczącej średniej arytmetycznej, lecz nie przekracza dopuszczalnej odchyłki jak do pojedynczego wyniku badania						

6.5.2.3. Temperatura róg graf lepiszcza

Temperatura róg graf lepiszcza (asfaltu lub polimeroasfaltu) wyekstrahowanego z mieszanki mineralno-asfaltowej nie powinna przekroczyć wartości dopuszczalnych podanych w tablicy 22.

Tablica 22. Najwyższa temperatura róg graf wyekstrahowanego asfaltu lub polimeroasfaltu drogowego

Rodzaj lepiszcza	Najwyższa temperatura róg graf °C
50/70	63
PMB-45/80-55	73
PMB 45/80-65	80
PMB 45/80-80	wg wskazań producenta
MG 50/70-54/64	wg wskazań producenta

6.5.2.4. Gęstość i zawartość wolnych przestrzeni

Zawartość wolnych przestrzeni w próbce Marshalla pobranej z mieszanki mineralno-asfaltowej lub wyjątkowo powtórnie rozgrzanej próbki pobranej z nawierzchni nie może wykroczyć poza wartości podane w pkt 2.9 o więcej niż 1,5% (v/v).

6.5.3. Warunki technologiczne wbudowywania mieszanki mineralno-asfaltowej

Temperatura powietrza powinna być mierzona przed i w czasie robót; nie powinna być mniejsza niż podano w tablicy 17.

Pomiar temperatury mieszanki mineralno-asfaltowej podczas wykonywania nawierzchni polega na kilkakrotnym zanurzeniu termometru w mieszance znajdującej się w zasobniku rozścielacza i odczytaniu temperatury. Dodatkowo należy sprawdzać temperaturę mieszanki za stołem rozścielacza w przypadku dłuższego postoju spowodowanego przerwą w dostawie mieszanki mineralno-asfaltowej z wytwórni. Jeżeli temperatura za stołem po zakończeniu postoju będzie zbyt niska do uzyskania odpowiedniego zagęszczenia, to należy wykonać zakończenie działki roboczej i rozpocząć proces układania jak dla nowej.

Pomiar temperatury mieszanki mineralno-asfaltowej należy wykonać zgodnie z wymaganiami normy PN-EN 12697-13 [38].

Sprawdzeniu podlega wygląd mieszanki mineralno-asfaltowej w czasie rozładunku do zasobnika rozścielacza oraz porównaniu z normalnym wyglądem z uwzględnieniem uziarnienia, jednorodności mieszanki, prawidłowości pokrycia ziaren lepiszczem, koloru, ewentualnego nadmiaru lub niedoboru lepiszcza.

6.5.4. Wykonania warstwa

6.5.4.1. Wskaźnik zagęszczenia i zawartość wolnych przestrzeni

Zagęszczenie wykonanej warstwy wyrażone wskaźnikiem zagęszczenia oraz zawartością wolnych przestrzeni nie może przekroczyć wartości dopuszczalnych podanych w tablicy 23. Dotyczy to każdego pojedynczego oznaczenia danej właściwości.

Określenie gęstości objętościowej należy wykonywać według PN-EN 12697-6 [34].

Tablica 23. Właściwości warstwy AC

Typ i wymiar mieszanki	Wskaźnik zagęszczenia [%]	Zawartość wolnych przestrzeni w warstwie [% (v/v)]
AC11S, KR1-KR2	≥ 98	1,5÷4,0

Wskaźnik zagęszczenia i zawartość wolnych przestrzeni należy badać dla każdej warstwy i na każde rozpoczęte 6000 m² nawierzchni jedna próbka; w razie potrzeby liczba próbek może zostać zwiększona (np. nawierzchnie róg w terenie zabudowy, nawierzchnie mostowe).

6.5.4.2. Grubość warstwy lub ilość zużytego materiału

Grubość wykonanej warstwy oznaczana według PN-EN 12697-36 [44] oraz ilość wbudowanego materiału na określoną powierzchnię (dotyczy przede wszystkim cienkich warstw) mogą odbiegać od projektu o wartości podane w tablicy 24.

W wypadku określania ilości materiału na powierzchnię i średniej wartości grubości warstwy z reguły należy przyjąć za podstawę cały odcinek budowy. Inspektor Nadzoru ma prawo sprawdzać odcinki częściowe. Odcinek częściowy powinien zawierać co najmniej jedną dzienną działkę roboczą. Do odcinka częściowego obowiązują te same wymagania jak do odcinka budowy.

Za grubość warstwy lub warstw przyjmuje się średnią arytmetyczną wszystkich pojedynczych oznaczeń grubości warstwy na całym odcinku budowy lub odcinku częściowym.

Tablica 24. Dopuszczalne odchyłki grubości warstwy oraz ilości materiału na określonej powierzchni, [%]

Warunki oceny	Warstwa asfaltowa AC ^{a)}
A – Średnia z wielu oznaczeń grubości oraz ilości	
D.. – duży odcinek budowy, powierzchnia większa niż 6000 m ² lub	
– droga ograniczona krawężnikami, powierzchnia większa niż 1000 m ² lub	≤ 10
– warstwa ścieralna, ilość większa niż 50 kg/m ²	
– mały odcinek budowy lub	≤ 15
– warstwa ścieralna, ilość większa niż 50 kg/m ²	
B – Pojedyncze oznaczenie grubości	≤ 25
^{a)} w wypadku budowy dwuetapowej, tzn. gdy warstwa ścieralna jest układana z opóźnieniem, wartość z wiersza B odpowiednio obowiązuje; w pierwszym etapie budowy do górnej warstwy nawierzchni obowiązuje wartość 25%, a do łącznej grubości warstw etapu 1 ÷ 15%	

6.5.4.3. Spadki poprzeczne

Spadki poprzeczne nawierzchni należy badać nie rzadziej niż co 20 m oraz w punktach głównych łuków poziomych.

Spadki poprzeczne powinny być zgodne z dokumentacją projektową, z tolerancją ± 0,5%.

6.5.4.4. Równość podłużna i poprzeczna

Pomiary równości podłużnej należy wykonywać w środku każdego ocenianego pasa ruchu.

Do oceny równości podłużnej warstwy ścieralnej nawierzchni drogi klasy Z, L i D oraz placów i parkingów należy stosować metodę pomiaru ciągłego równoważną użyciu łąty i klina z wykorzystaniem róg grafu (w miejscach niedostępnych dla róg grafu pomiar ciągły z użyciem łąty 4-metrowej i klina). Zasady wyznaczania oraz dopuszczalne odbiorcze wartości odchyłek równości podłużnej warstwy określono w rozporządzeniu w sprawie warunków technicznych jakim powinny odpowiadać drogi i ich usytuowanie [72].

Do oceny równości poprzecznej warstw nawierzchni róg wszystkich klas oraz placów i parkingów należy stosować metodę pomiaru profilometrycznego równoważną użyciu łąty o długości 2 m i klina, umożliwiającą wyznaczenie odchylenia równości w przekroju poprzecznym pasa ruchu/elementu drogi.

W miejscach niedostępnych dla profilografu pomiar równości poprzecznej warstw nawierzchni należy wykonać z użyciem łąty i klina. Długość łąty w pomiarze równości poprzecznej powinien wynosić 2 m. Pomiar powinien być wykonany nie rzadziej niż co 5 m. Zasady wyznaczaniu odchylenia oraz wartości dopuszczalne odchyień równości poprzecznej przy odbiorze warstwy określono w rozporządzeniu w sprawie warunków technicznych, jakim powinny odpowiadać drogi publiczne i ich usytuowanie [72].

6.5.4.5. Złącza technologiczne

Złącza podłużne i poprzeczne, sprawdzone wizualnie, powinny być równe i związane, wykonane w linii prostej, równoległe lub prostopadłe do osi drogi. Przylegające warstwy powinny być w jednym poziomie.

6.5.4.6. Szerokość warstwy

Szerokość warstwy, mierzona 10 razy na 1 km każdej jezdni powinna być zgodna z dokumentacją projektową, z tolerancją w zakresie od 0 do +5 cm, przy czym szerokość warstwy wiążącej powinna być odpowiednio szersza, tak aby stanowiła odsadzkę dla warstwy ścieralnej. W przypadku wyprofilowanej ukośnej krawędzi szerokość należy mierzyć w środku linii skosu.

6.5.4.7. Rzędne wysokościowe

Rzędne wysokościowe, mierzone co 10 m na prostych i co 10 m na osi podłużnej i krawędziach, powinny być zgodne z dokumentacją projektową, z dopuszczalną tolerancją ± 1 cm, przy czym co najmniej 95% wykonanych pomiarów nie może przekraczać przedziału dopuszczalnych odchyień.

6.5.4.8. Ukształtowanie osi w planie

Ukształtowanie osi w planie, mierzone co 100 m, nie powinno różnić się od dokumentacji projektowej o więcej niż ± 5 cm.

6.5.4.9. Ocena wizualna warstwy

Wygląd zewnętrzny warstwy, sprawdzony wizualnie, powinien być jednorodny, bez spękań, deformacji, plam i wykruszeń.

6.5.5. Badania kontrolne dodatkowe

W wypadku uznania, że jeden z wyników badań kontrolnych nie jest reprezentatywny dla ocenianego odcinka budowy, Wykonawca ma prawo żądać przeprowadzenia badań kontrolnych dodatkowych.

Inspektor Nadzoru i Wykonawca decydują wspólnie o miejscach pobierania próbek i wyznaczeniu odcinków częściowych ocenianego odcinka budowy. Jeżeli odcinek częściowy przyporządkowany do badań kontrolnych nie może być jednoznacznie i zgodnie wyznaczony, to odcinek ten nie powinien być mniejszy niż 20% ocenianego odcinka budowy.

Do odbioru uwzględniane są wyniki badań kontrolnych i badań kontrolnych dodatkowych do wyznaczonych odcinków częściowych.

Koszty badań kontrolnych dodatkowych zażądanych przez Wykonawcę ponosi Wykonawca.

6.5.6. Badania arbitrażowe

Badania arbitrażowe są powtórzeniem badań kontrolnych, co do których istnieją uzasadnione wątpliwości ze strony Inspektora Nadzoru lub Wykonawcy (np. na podstawie własnych badań). Badania arbitrażowe wykonuje na wniosek strony Umowy niezależne laboratorium, które nie wykonywało badań kontrolnych.

Koszty badań arbitrażowych wraz ze wszystkimi kosztami ubocznymi ponosi strona, na której niekorzyść przemawia wynik badania.

7. OBMIAR ROBÓT

7.1. Ogólne zasady obmiaru robót

Ogólne zasady obmiaru robót podano w STWiORB DM.00.00.00 „Wymagania ogólne” [1] pkt 7.

7.2. Jednostka obmiarowa

Jednostką obmiarową jest m² (metr kwadratowy) wykonanej warstwy ścieralnej z betonu asfaltowego (AC).

8. ODBIÓR ROBÓT

Ogólne zasady odbioru robót podano w STWiORB DM.00.00.00 „Wymagania ogólne” [1] pkt 8. Roboty uznaje się za wykonane zgodnie z dokumentacją projektową, STWiORB i wymaganiami Inspektora Nadzoru, jeżeli wszystkie pomiary i badania z zachowaniem tolerancji według pktu 6 dały wyniki pozytywne.

9. PODSTAWA PŁATNOŚCI

9.1. Ogólne ustalenia dotyczące podstawy płatności

Ogólne ustalenia dotyczące podstawy płatności podano w STWiORB DM.00.00.00 „Wymagania ogólne” [1] pkt 9.

9.2. Cena jednostki obmiarowej

Cena wykonania 1 m² warstwy ścieralnej z betonu asfaltowego (AC) obejmuje:

- prace pomiarowe i roboty przygotowawcze,
- oznakowanie robót,
- oczyszczenie podłoża,
- dostarczenie materiałów i sprzętu,
- opracowanie recepty laboratoryjnej,
- wykonanie próby technologicznej,
- wyprodukowanie mieszanki betonu asfaltowego i jej transport na miejsce wbudowania,
- posmarowanie lepiszczem lub pokrycie taśmą asfaltową krawędzi urządzeń obcych i krawężników,
- rozłożenie i zagęszczenie mieszanki betonu asfaltowego,
- obcięcie krawędzi i posmarowanie lepiszczem,
- przeprowadzenie pomiarów i badań wymaganych w specyfikacji technicznej,
- odwiezienie sprzętu.

9.3. Sposób rozliczenia robót tymczasowych i prac towarzyszących

Cena wykonania robót określonych niniejszymi STWiORB obejmuje:

- roboty tymczasowe, które są potrzebne do wykonania robót podstawowych, ale nie są przekazywane Zamawiającemu i są usuwane po wykonaniu robót podstawowych,
- prace towarzyszące, które są niezbędne do wykonania robót podstawowych, niezaliczane do robót tymczasowych, jak geodezyjne wytyczenie robót itd.

10. PRZEPISY ZWIĄZANE

10.1. Warunki Wykonania i Odbioru Robót Budowlanych (STWiORB)

- | | | |
|-----|--------------|---|
| 1. | DM.00.00.00 | Wymagania ogólne |
| 1a. | DM.04.03.01a | Oczyszczone i skropienie warstw konstrukcyjnych |

10.2. Normy

(Zestawienie zawiera dodatkowo normy PN-EN związane z badaniami materiałów występujących w niniejszych STWiORB)

- | | | |
|----|-------------|---|
| 2. | PN-EN 196-2 | Metody badania cementu – Część 2: Analiza chemiczna cementu |
|----|-------------|---|
-

3.	PN-EN 459-2	Wapno budowlane – Część 2: Metody badań
4.	PN-EN 932-3	Badania podstawowych właściwości kruszyw – Procedura i terminologia uproszczonego opisu petrograficznego
5.	PN-EN 933-1	Badania geometrycznych właściwości kruszyw – Część 1: Oznaczanie składu ziarnowego – Metoda przesiewania
6.	PN-EN 933-3	Badania geometrycznych właściwości kruszyw – Część 3: Oznaczanie kształtu ziarn za pomocą wskaźnika płaskości
7.	PN-EN 933-4	Badania geometrycznych właściwości kruszyw – Część 4: Oznaczanie kształtu ziarn – Wskaźnik kształtu
8.	PN-EN 933-5	Badania geometrycznych właściwości kruszyw – Oznaczanie procentowej zawartości ziarn o powierzchniach powstałych w wyniku przekruszenia lub łamania kruszyw grubych
9.	PN-EN 933-6	Badania geometrycznych właściwości kruszyw – Część 6: Ocena właściwości powierzchni – Wskaźnik przepływu kruszyw
10.	PN-EN 933-9	Badania geometrycznych właściwości kruszyw – Część 9: Ocena zawartości drobnych cząstek – Badania błękitem metylenowym
11.	PN-EN 933-10	Badania geometrycznych właściwości kruszyw – Część 10: Ocena zawartości drobnych cząstek – Uziarnienie wypełniaczy (przesiewanie w strumieniu powietrza)
12.	PN-EN 1097-2	Badania mechanicznych i fizycznych właściwości kruszyw – Część 2: Metody oznaczania odporności na rozdrabnianie
13.	PN-EN 1097-4	Badania mechanicznych i fizycznych właściwości kruszyw – Część 4: Oznaczanie pustych przestrzeni suchego, zagęszczonego wypełniacza
14.	PN-EN 1097-5	Badania mechanicznych i fizycznych właściwości kruszyw – Część 5: Oznaczanie zawartości wody przez suszenie w suszarce z wentylacją
15.	PN-EN 1097-6	Badania mechanicznych i fizycznych właściwości kruszyw – Część 6: Oznaczanie gęstości ziarn i nasiąkliwości
16.	PN-EN 1097-7	Badania mechanicznych i fizycznych właściwości kruszyw – Część 7: Oznaczanie gęstości wypełniacza – Metoda piknometryczna
17.	PN-EN 1097-8	Badania mechanicznych i fizycznych właściwości kruszyw – Część 8: Oznaczanie polerowalności kamienia
18.	PN-EN 1367-3	Badania właściwości cieplnych i odporności kruszyw na działanie czynników atmosferycznych – Część 3: Badanie bazaltowej zgorzeli słonecznej metodą gotowania
19.	PN-EN 1367-6	Badania właściwości cieplnych i odporności kruszyw na działanie czynników atmosferycznych - Część 6: Mrozoodporność w obecności soli
20.	PN-EN 1426	Asfalty i produkty asfaltowe – Oznaczanie penetracji igłą
21.	PN-EN 1427	Asfalty i produkty asfaltowe – Oznaczanie temperatury mięknięcia – Metoda Pierścienia i Kula
22.	PN-EN 1744-1	Badania chemicznych właściwości kruszyw – Analiza chemiczna
23.	PN-EN 12591	Asfalty i produkty asfaltowe – Wymagania dla asfaltów drogowych
24.	PN-EN 12592	Asfalty i produkty asfaltowe – Oznaczanie rozpuszczalności
25.	PN-EN 12593	Asfalty i produkty asfaltowe – Oznaczanie temperatury łamliwości Fraassa
26.	PN-EN 12595	Asfalty i lepiszcza asfaltowe - Oznaczanie lepkości kinematycznej
27.	PN-EN 12596	Asfalty i lepiszcza asfaltowe - Oznaczanie lepkości dynamicznej metodą próżniowej kapilary
28.	PN-EN 12606-1	Asfalty i lepiszcza asfaltowe – Oznaczanie zawartości parafiny – Część 1: Metoda destylacji

29.	PN-EN 12607-1	Asfalty i lepiszcza asfaltowe – Oznaczanie odporności na starzenie pod wpływem ciepła i powietrza – Część 1: Metoda RTFOT
30.	PN-EN 12607-3	Asfalty i lepiszcza asfaltowe – Oznaczanie odporności na starzenie pod wpływem ciepła i powietrza – Część 3: Metoda RFT
31.	PN-EN 12697-1	Mieszanki mineralno-asfaltowe - Metody badań mieszanek mineralno-asfaltowych na gorąco - Część 1: Zawartość lepiszcza rozpuszczalnego
32.	PN-EN 12697-2	Mieszanki mineralno-asfaltowe - Metody badań mieszanek mineralno-asfaltowych na gorąco - Część 2: Oznaczanie składu ziarnowego
33.	PN-EN 12697-5	Mieszanki mineralno-asfaltowe - Metody badań mieszanek mineralno-asfaltowych na gorąco - Część 5: Oznaczanie gęstości
34.	PN-EN 12697-6	Mieszanki mineralno-asfaltowe – Metody badań mieszanek mineralno-asfaltowych na gorąco – Część 6: Oznaczanie gęstości objętościowej próbek mieszanki mineralno-asfaltowej
35.	PN-EN 12697-8	Mieszanki mineralno-asfaltowe – Metody badań mieszanek mineralno-asfaltowych na gorąco – Część 8: Oznaczanie zawartości wolnej przestrzeni
36.	PN-EN 12697-11	Mieszanki mineralno-asfaltowe – Metody badania mieszanek mineralno-asfaltowych na gorąco – Część 11: Oznaczanie powinowactwa pomiędzy kruszywem i asfaltem
37.	PN-EN 12697-12	Mieszanki mineralno-asfaltowe – Metody badania mieszanek mineralno-asfaltowych na gorąco – Część 12: Określanie wrażliwości próbek asfaltowych na wodę
38.	PN-EN 12697-13	Mieszanki mineralno-asfaltowe – Metody badań mieszanek mineralno-asfaltowych na gorąco – Część 13: Pomiar temperatury
39.	PN-EN 12697-22	Mieszanki mineralno-asfaltowe – Metody badań mieszanek mineralno-asfaltowych na gorąco – Część 22: Koleinowanie
40.	PN-EN 12697-22	Mieszanki mineralno-asfaltowe - Metody badań mieszanek mineralno-asfaltowych na gorąco - Część 22: Koleinowanie
41.	PN-EN 12697-24	Mieszanki mineralno-asfaltowe - Metody badań mieszanek mineralno-asfaltowych na gorąco - Część 24: Odporność na zmęczenie
42.	PN-EN 12697-26	Mieszanki mineralno-asfaltowe - Metody badań mieszanek mineralno-asfaltowych na gorąco - Część 26: Sztywność
43.	PN-EN 12697-27	Mieszanki mineralno-asfaltowe – Metody badań mieszanek mineralno-asfaltowych na gorąco – Część 27: Pobieranie próbek
44.	PN-EN 12697-36	Mieszanki mineralno-asfaltowe – Metody badań mieszanek mineralno-asfaltowych na gorąco – Część 36: Oznaczanie grubości nawierzchni asfaltowych
45.	PN-EN 12697-39	Mieszanki mineralno-asfaltowe - Metody badań mieszanek mineralno-asfaltowych na gorąco - Część 39: Oznaczanie zawartości lepiszcza metodą spalania
46.	PN-EN 12697-41	Mieszanki mineralno-asfaltowe - Metody badań mieszanek mineralno-asfaltowych na gorąco - Część 41: Odporność na płyny zapobiegające oblodzeniu
47.	PN-EN 12697-43	Mieszanki mineralno-asfaltowe - Metody badań mieszanek mineralno-asfaltowych na gorąco - Część 43: Odporność na paliwo
48.	PN-EN 12846-1	Asfalty i lepiszcza asfaltowe - Oznaczanie czasu wypływu lepkościomierzem wypływowym - Część 1: Emulsje asfaltowe
49.	PN-EN 13043	Kruszywa do mieszanek bitumicznych i powierzchniowych utrwaleń stosowanych na drogach, lotniskach i innych powierzchniach przeznaczonych do ruchu
50.	PN-EN 13108-1	Mieszanki mineralno-asfaltowe – Wymagania – Część 1: Beton asfaltowy

51.	PN-EN 13108-4	Mieszanki mineralno-asfaltowe - Wymagania - Część 4: Mieszanka HRA
52.	PN-EN 13108-20	Mieszanki mineralno-asfaltowe – Wymagania – Część 20: Badanie typu
53.	PN-EN 13108-21	Mieszanki mineralno-asfaltowe - Wymagania - Część 21: Zakładowa kontrola produkcji
54.	PN-EN 13179-1	Badania kruszyw wypełniających stosowanych do mieszanek bitumicznych – Część 1: Badanie metodą pierścienia delta i kuli
55.	PN-EN 13179-2	Badania kruszyw wypełniających stosowanych do mieszanek bitumicznych – Część 2: Liczba bitumiczna
56.	PN-EN 13398	Asfalty i lepiszcza asfaltowe – Oznaczanie nawrotu sprężystego asfaltów modyfikowanych
57.	PN-EN 13399	Asfalty i lepiszcza asfaltowe – Oznaczanie stabilności podczas magazynowania asfaltów modyfikowanych
58.	PN-EN 13587	Asfalty i lepiszcza asfaltowe – Oznaczanie właściwości mechanicznych lepiszczy asfaltowych metodą rozciągania
59.	PN-EN 13588	Asfalty i lepiszcza asfaltowe – Oznaczanie kohezji lepiszczy asfaltowych metodą testu wahadłowego
60.	PN-EN 13589	Asfalty i lepiszcza asfaltowe – Oznaczanie siły rozciągania asfaltów modyfikowanych – Metoda z duktylometrem
61.	PN-EN 13703	Asfalty i lepiszcza asfaltowe – Oznaczanie energii odkształcenia
62.	PN-EN 13808	Asfalty i lepiszcza asfaltowe – Zasady specyfikacji kationowych emulsji asfaltowych
63.	PN-EN 13924-2	Asfalty i lepiszcza asfaltowe - Zasady klasyfikacji asfaltów drogowych specjalnych - Część 2: Asfalty drogowe wielorodrajowe
63a	PN-EN 13924-2:2014-4/Ap1:2014-07	Asfalty i lepiszcza asfaltowe - Zasady klasyfikacji asfaltów drogowych specjalnych - Część 2: Asfalty drogowe wielorodrajowe – poprawka do Polskiej Normy
64.	PN-EN 14023	Asfalty i lepiszcza asfaltowe – Zasady specyfikacji asfaltów modyfikowanych polimerami
64a.	PN-EN 14023:2011/Ap1:2014-04	Asfalty i lepiszcza asfaltowe – Zasady klasyfikacji asfaltów modyfikowanych polimerami – poprawka do Polskiej Normy
65.	PN-EN 14188-1	Wypełniacze szczelin i zalewy drogowe – Część 1: Wymagania wobec zalew drogowych na gorąco
66.	PN-EN 14188-2	Wypełniacze szczelin i zalewy drogowe – Część 2: Wymagania wobec zalew drogowych na zimno
67.	PN-EN 22592	Przetwory naftowe – Oznaczanie temperatury zapłonu i palenia – Pomiar metodą otwartego tygla Clevelanda
68.	PN-EN ISO 2592	Oznaczanie temperatury zapłonu i palenia – Metoda otwartego tygla Clevelanda

10.3. Wymagania techniczne

- WT-1 Kruszywa 2014. Kruszywa do mieszanek mineralno-asfaltowych i powierzchniowych utrwaleń na drogach krajowych. Załącznik do Zarządzenia nr 46 Generalnego Dyrektora Dróg Krajowych i Autostrad z dnia 25 września 2014 r.
- WT-2 Mieszanki mineralno-asfaltowe. Załącznik do Zarządzenia nr 54 Generalnego Dyrektora Dróg Krajowych i Autostrad z dnia 18 listopada 2014 r.

10.4. Inne dokumenty

- Katalog typowych konstrukcji nawierzchni podatnych i półsztywnych. Załącznik do Zarządzenia nr 31 Generalnego Dyrektora Dróg Krajowych i Autostrad z dnia 16 czerwca 2014 r.
-

-
- Rozporządzenie Ministra Transportu i Gospodarki Morskiej z dnia 2 marca 1999 r. w sprawie warunków technicznych, jakim powinny odpowiadać drogi publiczne i ich usytuowanie (tekst jednolity Dz.U. z 2016 r., poz. 124)
 - Ustawa z dnia 19 sierpnia 2011 r. o przewozie drogowym towarów niebezpiecznych (Dz.U. nr 227, poz. 1367 z późniejszymi zmianami)
-

D.05.03.23 NAWIERZCHNIA Z BETONOWEJ KOSTKI BRUKOWEJ

1. WSTĘP

1.1. Przedmiot STWIORB

Przedmiotem niniejszej szczegółowej specyfikacji technicznej (STWIORB) są wymagania dotyczące wykonania i odbioru robót związanych z wykonaniem nawierzchni z betonowej kostki brukowej, w ramach zadania wskazanego w pkt. 1.1. STWIORB DM.00.00.00.

1.2. Zakres stosowania STWIORB

STWIORB jest stosowana jako dokument przetargowy i kontraktowy przy zlecaniu i realizacji robót wymienionych w p. 1.1.

1.3. Zakres robót objętych STWIORB

Ustalenia zawarte w niniejszej specyfikacji dotyczą zasad prowadzenia robót związanych z wykonaniem i odbiorem nawierzchni:

- a) nawierzchni z betonowej kostki brukowej szarej i kolorowej o grubości 6 - 8 cm na podsypce cementowo-piaskowej o grubości 5 cm
- b) wykonania remontu nawierzchni z kostki brukowej polegającego na jej rozbiórce uzupełnieniu warstw podsypki i ponowym ułożeniu.

1.4. Określenia podstawowe

1.4.1. Betonowa kostka brukowa - prefabrykowany element budowlany, przeznaczony do budowy warstwy ścieralnej nawierzchni, wykonany metodą wibroprasowania z betonu niezbrojonego niebarwionego lub barwionego, jedno- lub dwuwarstwowego, charakteryzujący się kształtem, który umożliwia wzajemne przystawianie elementów.

1.4.2. Krawężnik - prosty lub łukowy element budowlany oddzielający jezdnię od chodnika, charakteryzujący się stałym lub zmiennym przekrojem poprzecznym i długością nie większą niż 1,0 m.

1.4.3. Ściek - umocnione zagłębienie, poniżej krawędzi jezdni, zbierające i odprowadzające wodę.

1.4.4. Obrzeże - element budowlany, oddzielający nawierzchnie chodników i ciągów pieszych od terenów nie przeznaczonych do komunikacji.

1.4.5. Spoina - odstęp pomiędzy przylegającymi elementami (kostkami) wypełniony określonymi materiałami wypełniającymi.

1.4.6. Szczelina dylatacyjna - odstęp dzielący duży fragment nawierzchni na sekcje w celu umożliwienia odkształceń temperaturowych, wypełniony określonymi materiałami wypełniającymi.

1.4.7. Pozostałe określenia podstawowe są zgodne z obowiązującymi, odpowiednimi polskimi normami i z definicjami podanymi w STWIORB D-M-00.00.00 „Wymagania ogólne” pkt 1.4.

1.5. Ogólne wymagania dotyczące robót

Ogólne wymagania dotyczące robót podano w STWIORB D-M-00.00.00 „Wymagania ogólne” pkt 1.5.

2. MATERIAŁY

2.1. Ogólne wymagania dotyczące materiałów

Ogólne wymagania dotyczące materiałów, ich pozyskiwania i składowania, podano w STWIORB D-M-00.00.00 „Wymagania ogólne” pkt 2.

2.2. Betonowa kostka brukowa

2.2.1. Wymagania ogólne

Kostkę betonową należy wykonać zgodnie z ustaleniami normy PN-EN 1338 [8].

2.2.2. Wygląd zewnętrzny

Górna powierzchnia betonowych kostek brukowych oceniana zgodnie z załącznikiem J normy, nie powinna wykazywać wad, takich jak rysy lub odpryski. Nie powinna także mieć pęknięć, ubytków betonu, szczerb, uszkodzeń krawędzi i naroży. Należy stosować kostki jednowarstwowe wibroprasowane.

Jeżeli kostki brukowe produkowane są z powierzchnią o specjalnej teksturze, to taka tekstura powinna być opisana przez producenta.

Jeśli nie ma znaczących różnic w teksturze, zgodność elementów ocenianych zgodnie z załącznikiem J normy, powinna być ustalona przez porównanie z próbkami dostarczonymi przez producenta i zatwierdzonymi przez odbiorcę.

W przypadku stosowania kostek barwionych, należy stosować kostki barwione w całej objętości, a nie tylko w warstwie przypowierzchniowej.

Jeśli nie ma znaczących różnic w zabarwieniu, zgodność elementów ocenianych zgodnie z załącznikiem J normy, powinna być ustalona przez porównanie z próbkami dostarczonymi przez producenta i zatwierdzonymi przez odbiorcę.

2.2.3. Kształt, wymiary i kolor kostki brukowej

Tolerancje wymiarowe wynoszą:

- na długości ± 2 mm,
- na szerokości ± 2 mm,
- na grubości ± 3 mm.

Kolory kostek powinien odpowiadać Dokumentacji projektowej.

2.2.4. Wymagania techniczne stawiane betonowym kostkom brukowym

Wymagania techniczne stawiane betonowym kostkom brukowym stosowanym na nawierzchniach dróg, ulic, chodników itp. określa PN-EN 1338 [2] w sposób przedstawiony w tablicy 1.

Tablica 1. Wymagania wobec betonowej kostki brukowej, ustalone w PN-EN 1338 [2] do stosowania na zewnętrznych nawierzchniach, mających kontakt z solą odladzającą w warunkach mrozu

Lp.	Cecha	Załącznik normy	Wymaganie			
1	Kształt i wymiary					
1.1	Dopuszczalne odchyłki w mm od zadeklarowanych wymiarów kostki, grubości < 100 mm ≥ 100 mm	C	Długość ± 2 ± 3	Szerokość ± 2 ± 3	Grubość ± 3 ± 4	Różnica pomiędzy dwoma pomiarami grubości, tej samej kostki, powinna być ≤ 3 mm
1.2	Odchyłki płaskości i pofalowania (jeśli maksymalne wymiary kostki > 300 mm), przy długości pomiarowej 300 mm 400 mm	C	Maksymalna (w mm) wypukłość wklęsłość 1,5 1,0 2,0 1,5			
2	Właściwości fizyczne i mechaniczne					
2.1	Odporność na zamrażanie/rozmarzanie z udziałem soli odladzających (wg klasy 3, zał. D)	D	Ubytek masy po badaniu: wartość średnia ≤ 1,0 kg/m², przy czym każdy pojedynczy wynik < 1,5 kg/m² Ponadto, wymagana jest odporność na 150 cykli zamrażania /stopień mrozoodporności F150 wg PN-B-06250:1988/			
2.1.a	Nasiąkliwość	E	Klasa 2	Nasiąkliwość, % masy < 6 (w badaniu wg PN-B-06250 nasiąkliwość nie większa niż 5,0%)		
2.2	Wytrzymałość na rozciąganie przy rozłupywaniu	F	Wytrzymałość charakterystyczna T ≥ 3,6 MPa. Każdy pojedynczy wynik ≥ 2,9 MPa i nie powinien wykazywać obciążenia niszczącego mniejszego niż 250 N/mm długości rozłupywania			
2.3	Trwałość (ze względu na wytrzymałość)	F	Kostki mają zadawalającą trwałość (wytrzymałość) jeśli spełnione są wymagania pktu 2.2 oraz istnieje normalna konserwacja			

2.4	Odporność na ścieranie (wg klasy 3 oznaczenia H normy)	G i H	Pomiar wykonany na tarczy	
			szerokiej ściernej, wg zał. G normy – badanie podstawowe	Böhme, wg zał. H normy – badanie alternatywne
			≤ 23 mm	≤20 000mm³/5000 mm²
2.5	Odporność na poślizg/poślizgnięcie	I	jeśli górna powierzchnia kostki nie była szlifowana lub polerowana – zadawałająca odporność, jeśli wyjątkowo wymaga się podania wartości odporności na poślizg/poślizgnięcie – należy zadeklarować minimalną jej wartość pomierzoną wg zał. I normy (wahadłowym przyrządem do badania tarcia)	
3	Aspekty wizualne			
3.1	Wygląd	J	górna powierzchnia kostki nie powinna mieć rys i odprysków, nie dopuszcza się rozwarstwień w kostkach dwuwarstwowych, ewentualne wykwyty nie są uważane za istotne	
3.2	Tekstura	J	kostki z powierzchnią o specjalnej teksturze – producent powinien opisać rodzaj tekstury, tekstura lub zabarwienie kostki powinny być porównane z próbką producenta, zatwierdzoną przez odbiorcę, ewentualne różnice w jednolitości tekstury lub zabarwienia, spowodowane nieuniknionymi zmianami we właściwościach surowców i zmianach warunków twardnienia nie są uważane za istotne	
3.3	Zabarwienie (barwiona może być warstwa ścieralna lub cały element)			

W przypadku zastosowań kostki na powierzchniach innych niż przewidziano w tablicy 1 (np. na nawierzchniach wewnętrznych nie narażonych na kontakt z solą odladzającą), wymagania wobec kostki należy odpowiednio dostosować do ustaleń PN-EN-1338 [2].

Kostki kolorowe powinny być barwione substancjami odpornymi na działanie czynników atmosferycznych, światła (w tym promieniowania UV) i silnych alkaliów (m.in. cementu, który przy wypełnieniu spoin zaprawą cementowo-piaskową nie może odbarwiać kostek). Zaleca się stosowanie środków stabilnie barwiących zaczyn cementowy w kostce, np. tlenki żelaza, tlenek chromu, tlenek tytanu, tlenek kobaltowo-glinowy (nie należy stosować do barwienia: sadz i barwników organicznych).

Uwaga: Naloty wapienne (wykwity w postaci białych plam) mogą pojawić się na powierzchni kostek w początkowym okresie eksploatacji. Powstają one w wyniku naturalnych procesów fizykochemicznych występujących w betonie i zanikają w trakcie użytkowania w okresie do 2-3 lat.

2.2.5. Składowanie kostek

Kostkę zaleca się pakować na paletach. Palety z kostką mogą być składowane na otwartej przestrzeni, przy czym podłoże powinno być wyrównane i odwodnione.

2.3. Cement

Cement stosowany do zaprawy powinien być cementem portlandzkim klasy nie niższej niż 32,5, odpowiadający wymaganiom PN-EN-197-1 [6].

Transport i przechowywanie cementu powinny być zgodne z BN-88/6731-08

2.4. Kruszywo

Kruszywo stosowane do betonu powinno odpowiadać wymaganiom PN-EN 12620 [4].

Kruszywo należy przechowywać w warunkach zabezpieczających je przed zanieczyszczeniem oraz zmieszaniem z kruszywami innych klas, gatunków, frakcji (grupy frakcji).

2.5. Woda

Należy stosować wodę pitną wodociągową. Woda ta nie wymaga badań.

Dopuszcza się użycie naturalnej wody powierzchniowej i ze źródeł podziemnych, jeżeli spełnia wymagania PN-EN 1008:2004 [3].

3. SPRZĘT

3.1. Ogólne wymagania dotyczące sprzętu

Ogólne wymagania dotyczące sprzętu podano w STWIORB D-M-00.00.00 „Wymagania ogólne” pkt 3.

3.2. Sprzęt do wykonania nawierzchni

Układanie betonowej kostki brukowej może odbywać się:

- ręcznie, zwłaszcza na małych powierzchniach,
- mechanicznie przy zastosowaniu urządzeń układających (układarek), składających się z wózka i chwytaka sterowanego hydraulicznie, służącego do przenoszenia z palety warstwy kostek na miejsce ich ułożenia; urządzenie to, po skończonym układaniu kostek, można wykorzystać do wmiatania piasku w szczeliny, zamocowanymi do chwytaka szczotkami.

Do przycinania kostek można stosować specjalne narzędzia tnące (np. przycinarki, szlifierki z tarczą).

Do zagęszczania nawierzchni z kostki należy stosować zagęszczarki wibracyjne (płytowe) z wykładziną elastomerową, chroniące kostki przed ścieraniem i wykruszaniem naroży.

4. TRANSPORT

4.1. Ogólne wymagania dotyczące transportu

Ogólne wymagania dotyczące transportu podano w STWIORB D-M-00.00.00 „Wymagania ogólne” pkt 4.

4.2. Transport materiałów do wykonania nawierzchni

Betonowe kostki brukowe mogą być przewożone na paletach - dowolnymi środkami transportowymi po osiągnięciu przez beton wytrzymałości na ściskanie co najmniej 15 MPa. Kostki w trakcie transportu powinny być zabezpieczone przed przemieszczaniem się i uszkodzeniem.

Krawężniki i obrzeża mogą być przewożone dowolnymi środkami transportowymi. Krawężniki betonowe należy układać w pozycji pionowej z nachyleniem w kierunku jazdy. Krawężniki kamienne należy układać na podkładkach drewnianych, długością w kierunku jazdy. Krawężniki i obrzeża powinny być zabezpieczone przed przemieszczaniem się i uszkodzeniem w czasie transportu.

Kruszywa można przewozić dowolnym środkiem transportu, w warunkach zabezpieczających je przed zanieczyszczeniem i zmieszaniem z innymi materiałami. Podczas transportu kruszywa powinny być zabezpieczone przed wysypaniem, a kruszywo drobne - przed rozpyleniem.

Cement powinien być przewożony w warunkach zgodnych z BN-88/6731-08 [7].

Zalewę lub masy uszczelniające do szczelin dylatacyjnych można transportować dowolnymi środkami transportu w fabrycznie zamkniętych pojemnikach lub opakowaniach, chroniących je przed zanieczyszczeniem.

5. WYKONANIE ROBÓT

5.1. Ogólne zasady wykonania robót

Ogólne zasady wykonania robót podano w STWIORB D-M-00.00.00 „Wymagania ogólne” pkt 5.

5.2. Podłoże

Rodzaj podbudowy przewidzianej do wykonania pod warstwą betonowej kostki brukowej powinien być zgodny z dokumentacją projektową.

Wykonanie podbudowy powinno odpowiadać wymaganiom STWIORB D-04.04.02 „Podbudowa z kruszywa łamanego stabilizowanego mechanicznie”.

5.3. Obramowanie nawierzchni

Rodzaj obramowania nawierzchni powinien być zgodny z dokumentacją projektową lub STWIORB.

Ustawianie krawężników, obrzeży i ew. wykonanie ścieków przykrawężnikowych powinno być zgodne z wymaganiami zawartymi w odpowiednich STWIORB.

Krawężniki i obrzeża zaleca się ustawiać przed przystąpieniem do układania nawierzchni z kostki. Przed ich ustawieniem, pożądane jest ułożenie pojedynczego rzędu kostek w celu ustalenia szerokości nawierzchni i prawidłowej lokalizacji krawężników lub obrzeży.

5.4. Podsypka

Do wykonania podsypki nawierzchni stosuje się podsypkę cementowo-piaskową 1:4 o grubości 3 cm po zagęszczeniu.

Wymagania dla materiałów stosowanych na podsypkę powinny być zgodne z pkt 2 niniejszej STWIORB oraz z PN-S-96026.

Podsypkę cementowo-piaskową przygotowuje się w betoniarkach, a następnie rozściela się na uprzednio zwilżonej podbudowie, przy zachowaniu:

-współczynnika wodnocementowego od 0,25 do 0,35,

-wytrzymałości na ściskanie nie mniejszej niż $R_7 = 10 \text{ MPa}$, $R_{28} = 14 \text{ MPa}$.

W praktyce, wilgotność układanej podsypki powinna być taka, aby po ściśnięciu podsypki w dłoni podsypka nie rozsypywała się i nie było na dłoni śladów wody, a po naciśnięciu palcami podsypka rozsypywała się. Rozścielenie podsypki cementowo-piaskowej powinno wyprzedzać układanie nawierzchni z kostek od 3 do 4 m. Rozścielona podsypka powinna być wyprofilowana i zagęszczona w stanie wilgotnym, lekkimi walcami (np. ręcznymi) lub zagęszczarkami wibracyjnymi.

5.5. Układanie nawierzchni z betonowych kostek brukowych

5.5.1. Ustalenie kształtu, wymiaru i koloru kostek oraz desenia ich układania

Kształt, wymiary, barwę i inne cechy charakterystyczne kostek oraz desień ich układania powinny być zgodne z dokumentacją projektową STWIORB, a w przypadku braku wystarczających ustaleń Wykonawca przedkłada odpowiednie propozycje do zaakceptowania Inspektorowi. Przed ostatecznym zaakceptowaniem kształtu, koloru, sposobu układania i wytwórni kostek, Inspektor może polecić Wykonawcy ułożenie po 1 m² wstępnie wybranych kostek, wyłącznie na podsypce piaskowej.

5.5.2. Ułożenie nawierzchni z kostek

Warstwa nawierzchni z kostki powinna być wykonana z elementów o jednakowej grubości. Na większym fragmencie robót zaleca się stosować kostki dostarczone w tej samej partii materiału, w której niedopuszczalne są różne odcienie wybranego koloru kostki.

Układanie kostki można wykonywać ręcznie lub mechanicznie.

Układanie ręczne zaleca się wykonywać na mniejszych powierzchniach, zwłaszcza skomplikowanych pod względem kształtu lub wymagających kompozycji kolorystycznej układanych deseni oraz różnych wymiarów i kształtów kostek. Układanie kostek powinni wykonywać przyuczeni brukarze.

Układanie mechaniczne zaleca się wykonywać na dużych powierzchniach o prostym kształcie, tak aby układarka mogła przenosić z palety warstwę kształtek na miejsce ich ułożenia z wymaganą dokładnością. Kostka do układania mechanicznego nie może mieć dużych odchyłek wymiarowych i musi być odpowiednio przygotowana przez producenta, tj. ułożona na palecie w odpowiedni wzór, bez dołożenia połówek i dziewiątek, przy czym każda warstwa na palecie musi być dobrze przesypana bardzo drobnym piaskiem, by kostki nie przywierały do siebie. Układanie mechaniczne zawsze musi być wsparte pracą brukarzy, którzy uzupełniają przerwy, wyrabiają łuki, dokładają kostki w okolicach studzienek i krawężników.

Kostkę układa się około 1,5 cm wyżej od projektowanej niwelety, ponieważ po procesie ubijania podsypka zagęszcza się.

Powierzchnia kostek położonych obok urządzeń infrastruktury technicznej (np. studzienek, włączów itp.) powinna trwale wystawać od 3 mm do 5 mm powyżej powierzchni tych urządzeń oraz od 3 mm do 10 mm powyżej korytek ściekowych (ścieków).

Do uzupełnienia przestrzeni przy krawężnikach, obrzeżach i studzienkach można używać elementy kostkowe wykończeniowe w postaci tzw. połówek i dziewiątek, mających wszystkie krawędzie równe i odpowiednio fazowane. W przypadku potrzeby kształtek o nietypowych wymiarach, wolną przestrzeń uzupełnia się kostką ciętą, przycinaną na budowie specjalnymi narzędziami tnącymi (przycinarkami, szlifierkami z tarczą itp.).

Dzienną działkę roboczą nawierzchni na podsypce cementowo-piaskowej zaleca się zakończyć prowizorycznie około półmetrowym pasem nawierzchni na podsypce piaskowej w celu wytworzenia oporu dla ubicia kostki ułożonej na stałe. Przed dalszym wznowieniem robót, prowizorycznie ułożoną nawierzchnię na podsypce piaskowej należy rozebrać i usunąć wraz z podsypką.

5.5.3. Ubicie nawierzchni z kostek

Ubicie nawierzchni należy przeprowadzić za pomocą zagęszczarki wibracyjnej (płytovej) z osłoną z tworzywa sztucznego. Do ubicia nawierzchni nie wolno używać walca.

Ubijanie nawierzchni należy prowadzić od krawędzi powierzchni w kierunku jej środka i jednocześnie w kierunku poprzecznym kształtek. Ewentualne nierówności powierzchniowe mogą być zlikwidowane przez ubijanie w kierunku wzdłużnym kostki.

Po ubiciu nawierzchni wszystkie kostki uszkodzone (np. pęknięte) należy wymienić na kostki całe.

Spoiny i szczeliny dylatacyjne

5.5.4. Spoiny

Szerokość spoin pomiędzy betonowymi kostkami brukowymi powinna wynosić od 3 mm do 5 mm.

W przypadku stosowania prostopadłościennych kostek brukowych zaleca się aby osie spoin pomiędzy dłuższymi bokami tych kostek tworzyły z osią drogi kąt 45°, a wierzchołek utworzonego kąta prostego pomiędzy spoinami miał kierunek odwrotny do kierunku spadku podłużnego nawierzchni.

Po ułożeniu kostek, spoiny należy wypełnić piaskiem.

Wypełnienie spoin piaskiem polega na rozsypaniu warstwy piasku i wmieceniu go w spoiny na sucho lub, po obfitym polaniu wodą - wmieceniu papki piaskowej szczotkami względnie rozgarniaczkami z piórami gumowymi.

5.6. Pielęgnacja nawierzchni i oddanie jej dla ruchu

Nawierzchnię ze spoinami wypełnionymi piaskiem można oddać do użytku bezpośrednio po jej wykonaniu.

6. KONTROLA JAKOŚCI ROBÓT

6.1. Ogólne zasady kontroli jakości robót

Ogólne zasady kontroli jakości robót podano w STWIORB D-M-00.00.00 „Wymagania ogólne” pkt 6.

6.2. Badania przed przystąpieniem do robót

Przed przystąpieniem do robót, Wykonawca powinien sprawdzić, czy producent kostek brukowych posiada atest wyrobu wg pkt 2.2.1 niniejszej STWIORB.

Niezależnie od posiadanego atestu, Wykonawca powinien żądać od producenta wyników bieżących badań wyrobu na ściskanie. Zaleca się, aby do badania wytrzymałości na ściskanie pobierać 6 próbek (kostek) dziennie (przy produkcji dziennej ok. 600 m² powierzchni kostek ułożonych w nawierzchni).

Poza tym, przed przystąpieniem do robót Wykonawca sprawdza wyrób w zakresie wymagań podanych w pkt 2.2.2 i 2.2.3 i wyniki badań przedstawia Inspektorowi do akceptacji.

6.3. Badania w czasie robót

Częstotliwość oraz zakres badań i pomiarów w czasie robót nawierzchniowych z kostki podaje tablica 2.

Tablica 2. Częstotliwość oraz zakres badań i pomiarów w czasie robót

Lp.	Wyszczególnienie badań i pomiarów	Częstotliwość badań	Wartości dopuszczalne
1	Sprawdzenie podłoża i koryta	Wg STWIORB D-04.01.01	
2	Sprawdzenie podbudowy	Wg STWIORB, norm, wytycznych, wymienionych w pkt 5.2	
3	Sprawdzenie podsypki (przymiarem liniowym lub metodą niwelacji)	Bieżąca kontrola w 10 punktach dziennej działki roboczej: grubości, spadków i cech konstrukcyjnych w porównaniu z dokumentacją projektową i specyfikacją	Wg pktu 5.4; odchyłki od projektowanej grubości ± 1 cm
5	Badania wykonywania nawierzchni z kostki		

zgodność z dokumentacją projektową	Sukcesywnie na każdej działce roboczej	-
położenie osi w planie (sprawdzone geodezyjnie)	Co 100 m i we wszystkich punktach charakterystycznych	Przesunięcie od osi projektowanej do 2 cm
rzędne wysokościowe (pomierzone instrumentem pomiarowym)	Co 25 m w osi i przy krawędziach oraz we wszystkich punktach charakterystycznych	Odchylenia: +1 cm; -2 cm
równość w profilu podłużnym (wg BN-68/8931-04 [8] łąką czterometrową)	Jw.	Nierówności do 8 mm
równość w przekroju poprzecznym (sprawdzona łąką profilową z poziomnicą i pomiarze prześwitu klinem cechowanym oraz przymiarem liniowym względnie metodą niwelacji)	Jw.	Prześwity między łąką a powierzchnią do 8 mm
spadki poprzeczne (sprawdzone metodą niwelacji)	Jw.	Odchyłki od dokumentacji projektowej do 0,3%
szerokość nawierzchni (sprawdzona przymiarem liniowym)	Jw.	Odchyłki od szerokości projektowanej do ± 5 cm
szerokość i głębokość wypełnienia spoin i szczelin (ogłędziny i pomiar przymiarem liniowym po wykruszeniu dług. 10 cm)	W 20 punktach charakterystycznych dziennej działki roboczej	Wg pktu 5.5.4
sprawdzenie koloru kostek i desenia ich ułożenia	Kontrola bieżąca	Wg dokumentacji projektowej lub decyzji Inspektora

6.4. Badania wykonanych robót

Zakres badań i pomiarów wykonanej nawierzchni z betonowej kostki brukowej podano w tablicy 3.

Tablica 3. Badania i pomiary po ukończeniu budowy nawierzchni

Lp.	Wyszczególnienie badań i pomiarów	Sposób sprawdzenia
1	Sprawdzenie wyglądu zewnętrznego nawierzchni, krawężników, obrzeży, ścieków	Wizualne sprawdzenie jednorodności wyglądu, prawidłowości desenia, kolorów kostek, spękań, plam, deformacji, wykruszeń, spoin i szczelin
2	Badanie położenia osi nawierzchni w planie	Geodezyjne sprawdzenie położenia osi co 25 m i w punktach charakterystycznych (dopuszczalne przesunięcia wg tab. 2, lp. 5b)
3	Rzędne wysokościowe, równość podłużna i poprzeczna, spadki poprzeczne i szerokość	Co 25 m i we wszystkich punktach charakterystycznych (wg metod i dopuszczalnych wartości podanych w tab. 2, lp. od 5c do 5g)
4	Rozmieszczenie i szerokość spoin i szczelin w nawierzchni, pomiędzy krawężnikami, obrzeżami, ściekami oraz wypełnienie spoin i szczelin	Wg pktu 5.5.4

7. OBMIAR ROBÓT

7.1. Ogólne zasady obmiaru robót

Ogólne zasady obmiaru robót podano w STWIORB D-M-00.00.00 „Wymagania ogólne” pkt 7.

7.2. Jednostka obmiarowa

Jednostką obmiarową jest m² (metr kwadratowy) wykonanej nawierzchni z betonowej kostki brukowej.

8. ODBIÓR ROBÓT

8.1. Ogólne zasady odbioru robót

Ogólne zasady odbioru robót podano w STWIORB D-M-00.00.00 „Wymagania ogólne” pkt 8.

Roboty uznaje się za wykonane zgodnie z dokumentacją projektową, STWIORB i wymaganiami Inspektora, jeżeli wszystkie pomiary i badania z zachowaniem tolerancji według pktu 6 dały wyniki pozytywne.

8.2. Odbiór robót zanikających i ulegających zakryciu

Odbiorowi robót zanikających i ulegających zakryciu podlegają:

- przygotowanie podłoża i wykonanie koryta,
- wykonanie podsypki pod nawierzchnię.

Odbiór tych robót powinien być zgodny z wymaganiami pktu 8.2 D-M-00.00.00 „Wymagania ogólne” oraz niniejszej STWIORB.

8.3. Zasady postępowania w przypadku wystąpienia wad i usterek

W przypadku wystąpienia wad i usterek Wykonawca zobowiązany jest do ich usunięcia na własny koszt. Odbiór jest możliwy po spełnieniu wymagań określonych w punkcie 6. STWIORB.

9. PODSTAWA PŁATNOŚCI

9.1. Ogólne ustalenia dotyczące podstawy płatności

Ogólne ustalenia dotyczące podstawy płatności podano w STWIORB D-M-00.00.00 „Wymagania ogólne” pkt 9.

9.2. Cena jednostki obmiarowej

Cena wykonania 1 m² nawierzchni z betonowej kostki brukowej obejmuje:

- prace pomiarowe i roboty przygotowawcze,
- oznakowanie robót,
- przygotowanie podłoża,
- koszt zapewnienia niezbędnych czynników produkcji,
- zakup materiałów, dostarczenie materiałów i sprzętu,
- wykonanie podsypki,
- ułożenie i ubicie kostek,
- wypełnienie spoin,
- przeprowadzenie pomiarów i badań wymaganych w niniejszej specyfikacji technicznej,
- wszystkie inne czynności nieujęte a konieczne do wykonania w ramach niniejszej specyfikacji.

10. PRZEPISY ZWIĄZANE

10.1. Normy

- | | | |
|-----|------------------|--|
| 1. | PN-B-11113:1996 | Kruszywa mineralne. Kruszywa naturalne do nawierzchni drogowych. Piasek |
| 2. | PN-B-32250:1988 | Materiały budowlane. Woda do betonów i zapraw |
| 3. | PN-EN 1008:2004 | Woda zarobowa do betonu. Specyfikacja pobierania próbek, badanie i ocena przydatności wody zarobowej do betonu, w tym wody odzyskanej procesów produkcji betonu. |
| 4. | PN-EN 12620:2004 | Kruszywa do betonu (+ poprawka AC:2004 do tej normy) |
| 5. | PN EN 206-1 | Beton. Część 1: Wymagania, właściwości, produkcja i zgodność. |
| 6. | PN-EN 197-1:2002 | Cement. Część 1: Skład, wymagania i kryteria zgodności dotyczące cementu powszechnego użytku |
| 7. | BN-88/6731-08 | Cement. Transport i przechowywanie |
| 8. | PN-EN 1338:2005 | Betonowe kostki brukowe. Wymagania i metody badań |
| 9. | PN-EN 934-2 | Domieszki do betonu, zaprawy i zaczynu. Domieszki do betonu. Definicje i wymagania. |
| 10. | PN-EN 480:1999 | Domieszki do betonu, zaprawy i zaczynu |
| 11. | BN-68/8931-04 | Drogi samochodowe. Pomiar równości nawierzchni planografem i łata. |
-

D.06.00.00 ROBOTY WYKOŃCZENIOWE

D.06.01.01 UMOCNIE NIE SKARP PRZEZ HUMUSOWANIE I OBSIANIE MIESZANKĄ TRAW

1. WSTĘP

1.1. Przedmiot STWiORB

Przedmiotem niniejszych STWiORB są wymagania dotyczące wykonania i odbioru robót związanych z umocnieniem skarp, rowów i terenów płaskich przez plantowanie i humusowanie wraz z obsianiem mieszanką traw, w ramach przebudowy bądź budowy odcinków dróg opisanych w punkcie 1.1. STWiORB DM.00.00.00.

1.2. Zakres stosowania STWiORB

Niniejsze Specyfikacje Techniczne Wykonania i Odbioru Robót Budowlanych (STWiORB) mają zastosowanie jako dokument obowiązujący przy wykonywaniu robót w ramach realizacji zadań wymienionych w punkcie 1.1. STWiORB DM.00.00.00.

1.3. Zakres robót objętych STWiORB

Ustalenia zawarte w niniejszych STWiORB dotyczą zasad prowadzenia robót związanych z trwałym powierzchniowym umocnieniem skarp, rowów i powierzchni płaskich poprzez plantowanie i humusowanie wraz z obsianiem mieszanką traw zgodnie z lokalizacją podaną w części opisowo – rysunkowej projektu wykonawczego.

1.4. Określenia podstawowe

1.4.1. Rów - otwarty wykop, który zbiera i odprowadza wodę.

1.4.2. Darnina - płat lub pasmo wierzchniej warstwy gleby, przerośniętej i związanej korzeniami roślinności trawiastej.

1.4.3. Ziemia urodzajna (humus) - ziemia roślinna zawierająca co najmniej 2% części organicznych.

1.4.4. Humusowanie - czynności niezbędne dla przygotowania powierzchni gruntu do inplantacji roślin tj.:

- wyrównanie i dogęszczenie na skarpie przypowierzchniowej warstwy gruntu o grubości 20 cm – do $I_s \geq 0,95$
- rowkowanie powierzchni skarpy
- naniesienie ziemi urodzajnej (humusu) z wyrównaniem do projektowanego profilu, zagrabieniem i dogęszczeniem

1.4.5. Hydroobsiew – zespół czynności, obejmujący hydromechaniczne naniesienie płynnej mieszaniny nasion roślin (trawy, kwiaty, krzewy itp.) środków użyźniających i sklejających – w celu biologicznego umocnienia powierzchni gruntu

1.4.6. Pozostałe określenia podstawowe są zgodne z obowiązującymi odpowiednimi polskimi normami i określeniami podanymi STWiORB DM.M.00.00.00 pkt 1.4 "Wymagania ogólne".

1.5. Ogólne wymagania dotyczące robót

Ogólne wymagania dotyczące robót podano w STWiORB DM.M. 00.00.00 pkt 1.5 „Wymagania ogólne”.

Wykonawca Robót jest odpowiedzialny za jakość ich wykonania oraz za zgodność z Dokumentacją Projektową, STWiORB i poleceniami Inspektora Nadzoru.

Niezbędne dane istotne z punktu widzenia:

- organizacji robót budowlanych;
 - zabezpieczenia interesu osób trzecich;
 - ochrony środowiska;
 - warunków bezpieczeństwa pracy;
-

-
- zaplecza dla potrzeb Wykonawcy;
 - warunków organizacji ruchu;
 - zabezpieczenia chodników i jezdni,

podano w STWiORB DM. 00.00.00 pkt 1.5 „Wymagania ogólne”.

2. MATERIAŁY

2.1. Wymagania ogólne dotyczące materiałów

Ogólne wymagania dotyczące materiałów, ich pozyskiwania i składowania, podano w STWiORB D -M-.00.00.00 pkt 2 "Wymagania ogólne".

2.2. Materiał do wykonania umocnień skarp, pasa dzielącego i powierzchni płaskich

Materiałami stosowanymi przy wykonywaniu umocnienia skarp, rowów, i powierzchni płaskich, wg zasad nieniejszych STWiORB są:

- humus,
- mieszanka traw,
- nawóz mineralny.

2.3. Ziemia urodzajna (humus)

Do humusowania skarp, rowów, pasa dzielącego i powierzchni płaskich należy użyć ziemi roślinną zdjętą z pasa robót ziemnych i składowaną zgodnie z STWiORB D.01.02.02.

Należy wykonać badania zdjętej ziemi roślinnej w celu stwierdzenia, czy odpowiada następującym kryteriom:

- optymalny skład granulometryczny:
- frakcja ilasta ($d < 0,002$ mm) 12 - 18%,
- frakcja pylasta (0,002 do 0,05mm) 20 - 30%,
- frakcja piaszczysta (0,05 do 2,0 mm) 45 - 70%,
- zawartość fosforu (P_2O_5) > 20 mg/m²,
- zawartość potasu (K_2O) > 30 mg/m²,
- kwasowość pH $\geq 5,5$.

2.4. Nasiona traw

Wybór gatunków traw należy dostosować do rodzaju gleby i stopnia jej zawilgocenia.

Nasiona traw najczęściej występują w postaci gotowych mieszanek z nasion różnych gatunków.

Gotowa mieszanka traw powinna mieć oznaczony procentowy skład gatunkowy, klasę, numer normy wg której została wyprodukowana, zdolność kiełkowania.

Zaleca się stosować mieszanki traw o drobnym, gęstym ukorzenieniu, spełniające wymagania PN-R-65023:1999 i PN-B-12074:1998.

Gotowa mieszanka traw powinna mieć oznaczony procentowy skład gatunkowy, klasę, numer normy wg której została wyprodukowana, zdolność kiełkowania.

Siew powinien być dokonany w dni bezwietrzne,

Okres siania - najlepszy okres wiosenny, najpóźniej do połowy września.

W zależności od ukształtowania terenu nasiona traw winny być wysiewane w ilości od 2 do 4 kg na 100 m².

3. SPRZĘT

3.1. Ogólne wymagania dotyczące sprzętu

Ogólne wymagania dotyczące sprzętu podano w STWiORB DM.M.00.00.00 pkt 3 "Wymagania ogólne".

3.2. Sprzęt do wykonania robót

Wykonawca przystępujący do wykonania umocnienia techniczno-biologicznego powinien wykazać się możliwością korzystania z następującego sprzętu:

- równiarek,
- walców gładkich, żebrowanych lub ryflowanych,
- ubijaków o ręcznym prowadzeniu,
- wibratorów samobieżnych,
- płyt ubijających,
- hydrosiewnika z ciągnikiem oraz osprzętu do agrouprawy (np. włóki obręczowo-pierścieniowej, brony chwastownika - zgrzebła, wałowłoki),
- siewnik ręczny
- cysterny z wodą pod ciśnieniem (do zraszania) oraz węży do podlewania (miejsc niedostępnych).
- przyczepa skrzyniowa,
- ciągnik kołowy,
- przyczepa samowyładowcza,
- ładowarka kołowa.

4. TRANSPORT

4.1. Ogólne wymagania dotyczące transportu

Ogólne wymagania dotyczące transportu podano w STWiORB DM.M.00.00.00 pkt 4 "Wymagania ogólne".

4.2. Transport materiałów

Transport humusu może być wykonany dowolnymi środkami transportu zaakceptowanymi przez Inspektora Nadzoru.

W trakcie załadunku humusu Wykonawca powinien usunąć z humusu zanieczyszczenia obce – korzenie, kamienie itp., jeżeli nie zostało to wykonane zgodnie z wymaganiami STWiORB D.01.02.02. Nasiona traw można przewozić dowolnymi środkami transportu w warunkach zabezpieczających je przed zawilgoceniem.

5. WYKONANIE ROBÓT

5.1. Ogólne zasady wykonania robót

Ogólne zasady wykonania robót podano w STWiORB DM.M.00.00.00 pkt 5 "Wymagania ogólne".

Wykonawca przedstawi Inspektorowi Nadzoru do akceptacji Projekt Technologii i Organizacji Robót oraz Program Zapewnienia Jakości uwzględniający wszystkie warunki, w jakich będą wykonywane roboty.

5.2. Zakres wykonania robót

5.2.1. Plantowanie

Pas dzielący i inne powierzchnie płaskie oraz skarpy i rowy należy wyrównać, uporządkować (usunąć większe kamienie i okruchy skalne) i ukształtować do projektowanych pochyleń.

5.2.2. Humusowanie

Przed przystąpieniem do humusowania skarp, rowów, pasa dzielącego i innych powierzchni płaskich, ich powierzchnie powinny odpowiadać wymaganiom określonym w Dokumentacji Projektowej i właściwych STWiORB.

Wykonawca przykryje skarpy nasypów, wykopów, i powierzchnię pasa dzielącego ziemią urodzajną o grubości 15 cm.

Humusowanie powinno być wykonane od górnej krawędzi skarpy prowadzone w dół i przedłużone poza krawędź wykopu i podnóże skarp nasypu na długości 15 ÷ 25 cm.

Warstwę ziemi roślinnej należy lekko zagęścić przez ubicie sprzętem wymienionym w pkt. 3.

Do humusowania będzie użyty humus, uprzednio zdjęty z pasa drogowego i złożony w przyzmacach w pobliżu prowadzonych robót lub na tymczasowym składowisku.

5.2.3. Obsianie trawą i pielęgnacja

Biologiczną osłonę przeciwoerozyjną wykonuje się przez:

- humusowanie skarp warstwą grubości 15 cm lub wymieszanie gruntu skarpy z naniesionymi osadami ściekowymi za pomocą osprzętu agrouprawowego, aby uzyskać zawartość części organicznych warstwy co najmniej 1%
- hydroobsiew lub ręczne obsianie mieszanką traw, dobraną wg warunków siedliskowych zgodnie z pkt 2.4 powierzchni skarpy z zagrabieniem i lekkim zagęszczeniem obsianego gruntu walcem ogrodniczym.

W okresach posusznych należy systematycznie zraszać wodą obsiane powierzchnie.

5.3. Dopuszczalne odchyłki

Dopuszcza się następujące odchyłki w wykonaniu robót:

- dla grubości warstwy humusu ± 2 cm,
- dla ilości wysianej mieszanki traw w kg na $100 \text{ m}^2 \pm 0,5$ kg.

6. KONTROLA JAKOŚCI ROBÓT

6.1. Ogólne zasady kontroli jakości robót

Zasady ogólne kontroli jakości robót podano w STWiORB DM.M.00.00.00 pkt 6 "Wymagania ogólne".

6.2. Kontrola jakości humusowania i obsiania skarp, terenów płaskich i pasa dzielącego

Kontrola w czasie wykonywania robót polega na sprawdzeniu:

- zgodności ułożonej grubości warstwy humusu z Dokumentacją Projektową i niniejszymi STWiORB
- zgodności składu mieszanki traw,
- gęstości obsiewu,
- pielęgnacji powierzchni obsianych.

7. OBMIAR ROBÓT

7.1. Ogólne zasady obmiaru robót

Ogólne zasady obmiaru robót podano w STWiORB DM.M.00.00.00 pkt 7 „Wymagania ogólne”.

7.2. Jednostka obmiarowa

Jednostką obmiarową jest:

- a) 1 m^2 (metr kwadratowy) umocnienia przez humusowanie, wraz z obsianiem mieszanką traw powierzchni płaskich, skarp i rowów,
- b) 1 m^2 (metr kwadratowy) plantowania powierzchni skarp lub terenów płaskich.

8. ODBIÓR ROBÓT

8.1. Ogólne zasady odbioru robót

Ogólne zasady odbioru robót podano w STWiORB DM.M.00.00.00 pkt 8 „Wymagania ogólne”.

Odbiór dokonuje się po zadarnianiu powierzchni obsianych.

8.2. Odbiór robót zanikających i ulegających zakryciu

Nie występują.

9. PODSTAWA PŁATNOŚCI

9.1. Ogólne ustalenia dotyczące podstawy płatności

Ogólne ustalenia dotyczące podstawy płatności podano w STWiORB DM.M.00.00.00 pkt 9 „Wymagania ogólne”.

9.2. Cena ryczałtowa obejmuje

Cena ryczałtowa 1 m² umocnienia humusowaniem wraz z obsianiem mieszanką traw obejmuje m.in.:

- prace przygotowawcze ,
- wytyczenie i prace pomiarowe,
- roboty przygotowawcze, oznakowanie
- zakup, dostarczenie i składowanie potrzebnych materiałów
- koszt zapewnienia niezbędnych czynników produkcji
- wbudowanie humusu, zagęszczenie
- obsianie mieszanką traw,
- ubicie i pielęgnacja,
- przeprowadzenie badań i pomiarów wymaganych w STWiORB,
- uporządkowanie terenu,

Cena ryczałtowa 1 m² plantowania obejmuje m.in.:

- wytyczenie i prace pomiarowe,
- roboty przygotowawcze, oznakowanie
- profilowanie z ubiciem skarp lub powierzchni płaskich ze spadkami poprzecznymi zgodnymi z Dokumentacją Projektową i w wysokościowym nawiązaniu do jezdni i obiektów towarzyszących,,
- oczyszczenie, odwiezienie urobku (korzenie, kamienie) na składowisko odpadów,
- składowanie i utylizacja odpadów,
- uporządkowanie terenu robót.
- przeprowadzenie niezbędnych badań i pomiarów,

10. PRZEPISY ZWIĄZANE

10.1. Normy

PN-R-65023:1999 Materiał siewny. Nasiona roślin rolniczych

10.2. Inne dokumenty

Nie występują.

D.06.01.03 UMOCNIE NIE SKARP, ROWÓW I ŚCIEKÓW ELEMENTAMI PREFABRYKOWANYMI

1. WSTĘP

1.1. Przedmiot STWiORB

Przedmiotem niniejszych Warunków Wykonania i Odbioru Robót Budowlanych (STWiORB) są wymagania dotyczące wykonania i odbioru robót związanych z umocnieniem rowów, skarp i ścieków elementami prefabrykowanymi, w ramach zadania opisanego w punkcie 1.1. STWiORB DM.00.00.00.

1.2. Zakres stosowania STWiORB

Niniejsze Specyfikacje Techniczne Wykonania i Odbioru Robót Budowlanych (STWiORB) mają zastosowanie jako dokument obowiązujący przy wykonywaniu robót w ramach zadania wskazanego w punkcie 1.1. STWiORB DM.00.00.00.

1.3. Zakres robót objętych STWiORB

Ustalenia zawarte w niniejszych STWiORB dotyczą zasad prowadzenia robót związanych z umocnieniem rowów i cieków elementami prefabrykowanymi i obejmują wykonanie :

- ułożenie prefabrykatów typu „L”

1.4. Określenia podstawowe

1.4.1. Element prefabrykowany ścieku - część konstrukcyjna, wykonana w zakładzie przemysłowym, która po zmontowaniu na budowie stanie się umocnieniem rowu lub ścieku.

1.4.4. Ściek segmentowy - element betonowy do umocnienia rowu.

1.4.6. Pozostałe określenia podane w niniejszych STWiORB są zgodne z obowiązującymi odpowiednimi polskimi normami i z definicjami podanymi w ST DM.00.00.00 pkt 1.4 „Wymagania ogólne”.

1.5. Ogólne wymagania dotyczące robót

Ogólne wymagania dotyczące robót podano w STWiORB DM. 00.00.00 pkt 1.5 „Wymagania ogólne”.

Wykonawca Robót jest odpowiedzialny za jakość ich wykonania oraz za zgodność z Dokumentacją Projektową, STWiORB i poleceniami Inspektora Nadzoru.

Niezbędne dane istotne z punktu widzenia:

- organizacji robót budowlanych;
- zabezpieczenia interesu osób trzecich;
- ochrony środowiska;
- warunków bezpieczeństwa pracy;
- zaplecza dla potrzeb Wykonawcy;
- warunków organizacji ruchu;
- zabezpieczenia chodników i jezdni,

robót podano w STWiORB DM. 00.00.00 pkt 1.5 „Wymagania ogólne”

2. MATERIAŁY

2.1. Ogólne wymagania dotyczące materiałów

Ogólne wymagania dotyczące materiałów podano w ST DM.00.00.00 pkt 2 „Wymagania ogólne”.

2.2. Materiały do wykonania umocnienia rowów i ścieków

2.2 Rodzaje materiałów

Materiałami stosowanymi przy umacnianiu skarp, rowów i ścieków objętymi niniejszymi STWiORB są:

- kruszywo,
- cement,
- woda
- **zaprawa cementowa**,
- elementy prefabrykowane,
- materiały izolacyjne

2.2.1. Prefabrykaty

Wytrzymałość, kształt i wymiary elementów powinny być zgodne z Dokumentacją Projektową i STWiORB.

Prefabrykowane elementy betonowe powinny odpowiadać wymaganiom BN-80/6775-03/01 [4].

Do wykonania prefabrykatów należy stosować beton wg PN-EN 206-1 [5] klasy C 25/30.

Powierzchnia prefabrykatów powinna być bez rys, pęknięć i ubytków betonu, o fakturze zatartej.

Krawędzie elementów powinny być równe i proste. Wklęsłość lub wypukłość powierzchni elementów nie powinna przekraczać 3 mm.

Dopuszczalne odchyłki wymiarów prefabrykatów:

- na długości: ± 10 mm,
- na wysokości i szerokości: ± 3 mm.

Prefabrykaty betonowe powinny być składowane w pozycji wbudowania, na podłożu utwardzonym i dobrze odwodnionym.

2.2.2. Beton

Beton do wykonania elementów wylewanych „na mokro” powinien spełniać wymagania PN-EN 206-1:2003 oraz PN-B-06265:2004 i charakteryzować się parametrami nie gorszymi niż:

- minimalna klasa wytrzymałości na ściskanie C25/30 (B30)
- klasa ekspozycji XC2, XA1, XF3,
- zawartość powietrza co najmniej 4%
- klasa zawartości chlorków \leq Cl 0,40
- nasiąkliwość do 6%
- stopień wodoszczelności co najmniej W-8 (wg PN-B-06250)
- odporność na działanie mrozu - stopień mrozoodporności co najmniej F-150 (wg PN-B-06250)

Umocnienie wylotu kolektora do rowu – wylot W1 należy wykonać zgodnie z KPED - karta 02.16.

2.2.3. Cement

Cement do betonu bez dodatków, do betonu C25/30 (B30), CEM I 42.5N i CEM I 32.5N do pozostałych betonów.

Cement do podsypki - CEM I 32.5N.

Cement powinien spełniać wymagania normy PN-EN 197-1:2002.

2.2.4. Piasek

Piasek średnioziarnisty na podsypkę oraz do zaprawy cementowo-piaskowej powinien odpowiadać wymaganiom podanym w tabeli 1.

Tabela 1. Wymagania dla piasku na podsypkę wg PN-EN 13242

Parametr	Wartość zalecana	Badanie wg
Uziarnienie (kategoria co najmniej)	G _F 85	PN-EN 933-1
Tolerancje uziarnienia	GT _F 20 / GT _C 20	
Zawartość pyłów (kategoria nie wyższa niż)	f ₁₆	
Jakość pyłów (kategoria nie wyższa niż)	MB _F 10	PN-EN 933-9
Kanciastość kruszyw drobnego (kategoria nie wyższa niż)	E _{CS} 30	PN-EN 933-6
Grube zanieczyszczenia lekkie (kategoria nie wyższa niż)	m _{LPC} 0,1	PN-EN 1744-1

Kruszywo należy przechowywać w warunkach zabezpieczających je przed zanieczyszczeniem, zmieszaniem z kruszywami innych asortymentów, gatunków i marek.

2.2.5. Woda

Woda powinna spełniać wymagania normy PN-EN 1008.

2.2.6. Pospółka

Pospółka do wykonania podsypki pod ułożenie wylotu ścieku skarpowego oraz ułożenia podbudowy w rowie uszczelnionym powinna odpowiadać wymaganiom podanym tabeli 2 i 3 wg PN-EN 13242.

Tabela 2. Wymagania dla frakcji kruszywa grubego

Parametr	Wartość zalecana	Badanie wg
Uziarnienie (kategoria co najmniej)	G _C 80/20	PN-EN 933-1
Tolerancje uziarnienia	GT _C 20/15	
Zawartość pyłów (kategoria nie wyższa niż)	f ₂	
Kształt kruszywa (kategoria nie wyższa niż)	SI ₂₀ (FI ₂₀)	PN-EN 933-3, PN-EN 933-4
Odporność kruszywa na rozdrabnianie (kategoria nie wyższa niż)	LA ₄₀	PN-EN 1097-3
Mrozoodporność (kategoria nie wyższa niż)	F ₄	PN-EN 1367-1
Nasiąkliwość (kategoria nie wyższa niż)	W _{cm} 0,5	PN-EN 1097-6

Tabela 3. Wymagania dla frakcji kruszywa drobnego i o ciągłym uziarnieniu

Parametr	Wartość zalecana	Badanie wg
----------	------------------	------------

Uziarnienie (kategoria co najmniej)	G _F 85	PN-EN 933-1
Tolerancje uziarnienia	GT _F 20 / GT _C 20	
Zawartość pyłów (kategoria nie wyższa niż)	f ₁₆	
Jakość pyłów (kategoria nie wyższa niż)	MB _F 10	PN-EN 933-9
Kanciastość kruszyw drobnego (kategoria nie wyższa niż)	E _{CS} 30	PN-EN 933-6
Grube zanieczyszczenia lekkie (kategoria nie wyższa niż)	m _{LPC} 0,1	PN-EN 1744-1

2.2.7. Deskowanie

Drewno na deskowanie, stosowane przy wykonywaniu betonowych ścieków skarpowych i elementów wylewanych na „mokro” powinno spełniać wymagania PN-DM.96000 i PN-DM.95017.

Przy ustawianiu deskowań należy spełnić następujące warunki:

- deskowanie powinno zapewnić sztywność i niezmienność układu,
- konstrukcja deskowań powinna umożliwiać łatwy ich montaż i demontaż oraz wielokrotność użycia oraz gładkość powierzchni. należy zastosować szalunki typu U-form lub z płyt drewnianych, obitych blachą, względnie twardymi płytami pilśniowymi,
- deskowanie powinno być szczelne,
- deskowanie przed betonowaniem należy przygotować przez oczyszczenie ich powierzchni z rdzy, tłuszczu i innych zanieczyszczeń,
- wnętrze deskowań powinno być pokryte atestowanymi preparatami zmniejszającymi przyczepność do betonu, dopuszczonymi do stosowania w budownictwie.

2.2.8. Materiały izolacyjne

Do wykonania izolacji elementów wylewanych na „mokro” można stosować:

- emulsję kationową, posiadającą aprobatę techniczną,
- roztwór asfaltowy do gruntowania wg PN-B-24622,
- lepik asfaltowy na gorąco bez wypełniacza wg PN-C-96177,
- papę asfaltową wg BN-79/6751-01 i BN-88/6751-03 lub aprobaty technicznej,
- wszelkie inne materiały izolacyjne sprawdzone doświadczalnie i posiadające aprobatę techniczną za zgodą Inspektora Nadzoru.

3. SPRZĘT

3.1. Ogólne wymagania dotyczące sprzętu

Ogólne wymagania dotyczące sprzętu podano w ST DM.00.00.00 pkt 3 „Wymagania ogólne”.

3.2. Sprzęt do układania ścieków

Roboty można wykonywać ręcznie przy pomocy drobnego sprzętu, z zastosowaniem:

- betoniarek do wytwarzania betonu i zapraw oraz przygotowania podsypki cementowo-piaskowej,
- wibratorów płytowych, ubijaków ręcznych lub mechanicznych

oraz przy użyciu drobnego sprzętu pomocniczego zaakceptowanego przez Inspektora Nadzoru.

4. TRANSPORT

4.1. Ogólne wymagania dotyczące transportu

Ogólne wymagania dotyczące transportu podano w ST DM.00.00.00 pkt 4 „Wymagania ogólne”.

4.2. Transport materiałów

Prefabrykaty mogą być przewożone dowolnymi środkami transportu po osiągnięciu przez beton wytrzymałości min. 0,7R. Prefabrykaty powinny być zabezpieczone przed przemieszczaniem się w czasie transportu.

Kruszywo należy przewozić w warunkach zabezpieczających je przed rozsypaniem, rozpylaniem, zanieczyszczeniem oraz zmieszaniem z innymi kruszywami.

Transport cementu powinien odbywać się zgodnie z wymaganiami normy PN-EN 206-1.

5. WYKONANIE ROBÓT

5.1. Ogólne zasady wykonania robót

Ogólne zasady wykonania robót podano w ST DM.00.00.00 pkt 5 „Wymagania ogólne”.

Wykonawca przedstawi Inspektorowi Nadzoru do akceptacji Projekt Technologii i Organizacji Robót oraz Program Zapewnienia Jakości uwzględniający wszystkie warunki, w jakich będą wykonywane roboty.

5.2. Przygotowanie podłoża

Podłoże pod ułożenie prefabrykatów ściekowych będzie stanowić:

- podbudowa z pospółki,
- podsypka żwirowa
- grunt nasypowy i podsypka piaskowana,

Roboty ziemne w wykopach (rowach) i nasypach będą wykonane zgodnie z STWiORB D.02.01.01 i STWiORB D. 02.03.01.

Dla ułożenia ścieków w wykonanych robotach ziemnych należy wykonać koryto o wymiarach zgodnych z odpowiednimi Kartami KPED oraz Dokumentacją Projektową.

Podłoże w korycie pod ułożenie elementów ścieków powinno odpowiadać wymaganiom wg STWiORB D.04.01.01.

Profil koryta powinien być wykonany ze spadkiem podłużnym przewidzianym dla ułożenia ścieków zgodnie z Dokumentacją Projektową.

5.3. Wykonanie ław

Wykonanie ław powinno być zgodne z Dokumentacją Projektową.

Ławę betonową pod ściek przy krawędzi jezdni wykonana jest z betonu C16/20 układana w miejscu wcześniej ułożonych warstw konstrukcyjnych nawierzchni zgodnie z Dokumentacją Projektową.

Wykonując ławę należy stosować co 50 m szczeliny dylatacyjne wypełnione bitumiczną masą zalewową.

5.4. Ogólne zasady układania prefabrykatów

Zastosowane umocnienia skarp, ścieków i rowów powinny być wykonane zgodnie z Dokumentacją Projektową oraz z katalogiem KPED.

Prefabrykaty powinny być układane "na styk" z wypełnieniem spoin zaprawą cementowo-piaskową. Zaprawę cementowo-piaskową należy wykonać z cementu CEM I klasy 32.5 i piasku średnioziarnistego w ilości 300 kg cementu / 1m³ piasku.

Ustawienie prefabrykatów na ławie z pospółki lub betonowej powinno być wykonane na podsypce cementowo-piaskowej o grubości zgodnej z Dokumentacją Projektową. Ustawianie prefabrykatów powinno być zgodne z projektowaną niweletą dna ścieku.

Spoiny prefabrykatów układanych na ławie z pospółki i betonu należy wypełnić z wypełnieniem spoin zaprawą cementowo-piaskową, przygotowaną w stosunku 1:2. Spoiny przed zalaniem należy oczyścić i zmyć wodą. Spoiny elementów prefabrykowanych nie powinny przekraczać szerokości 1 cm.

Prefabrykaty ustawione na podsypce cementowo-piaskowej i o spoinach zalanych zaprawą powinny mieć co 50 m spoiny wypełnione bitumiczną masą zalewową nad szczeliną dylatacyjną ławy betonowej.

5.5. Umocnienie płytami betonowymi

Typowymi elementami prefabrykowanymi stosowanymi dla umocnienia skarp są:

- płyty betonowe prefabrykowane ażurowe typu „jomb”.

Podłoże, na którym układane będą elementy prefabrykowane, powinno być zagęszczone do wskaźnika $I_s \geq 1,0$.

Elementy prefabrykowane należy układać z zachowaniem spadku podłużnego, poprzecznego i rzędnych zgodnie z Dokumentacją Projektową, KPED lub STWiORB.

6. KONTROLA JAKOŚCI ROBÓT

6.1. Ogólne zasady kontroli jakości robót

Ogólne zasady kontroli jakości robót podano w ST DM.00.00.00 pkt 6 „Wymagania ogólne”.

6.2. Kontrola jakości materiałów

Przed przystąpieniem do wykonywania robót Wykonawca przedstawi do akceptacji Inspektora Nadzoru wyniki badań jakości materiałów wymienionych w pkt 2. Materiały spełniające wymagania zawarte w nieniejszych STWiORB, posiadające deklarację zgodności i znak CE można dopuścić do wbudowania.

6.3. Badania w czasie robót

6.3.1. Zakres badań

W czasie robót związanych z wykonaniem ścieków z prefabrykatów oraz elementów wylewanych na „mokro” należy sprawdzać:

- wykop pod ławę,
- gotową ławę,
- ustawienie elementów prefabrykowanych,
- wykonanie ścieku,
- wykonanie elementów wylewanych na „mokro”,
- izolacje.

6.3.2. Wykop pod ławę z pospółki

Należy sprawdzać, czy wymiary wykopu są zgodne z Dokumentacją Projektową oraz zagęszczenie podłoża na dnie wykopu.

Tolerancja dla szerokości wykopu wynosi ± 2 cm. Zagęszczenie podłoża powinno być zgodne z pkt 5.

6.3.3. Sprawdzenie wykonania ławy

Przy wykonywaniu ławy, badaniu podlegają:

- linia ławy w planie, która może się różnić od projektowanego kierunku o ± 2 cm na każde 100 m ławy,
-

-
- niweleta górnej powierzchni ławy, która może się różnić od niwelety projektowanej o ± 1 cm na każde 100 m ławy,
 - wymiary i równość ławy, sprawdzane w dwóch dowolnie wybranych punktach na każde 100 m ławy, przy czym dopuszczalne tolerancje wynoszą dla:
 - wysokości (grubości) ławy $\pm 10\%$ wysokości projektowanej,
 - szerokości górnej powierzchni ławy $\pm 10\%$ szerokości projektowanej,
 - równości górnej powierzchni ławy 1 cm przeswitu pomiędzy powierzchnią ławy a przyłożoną czterometrową łątą.

6.3.4. Sprawdzenie wykonania ścieków

Przy wykonaniu ścieku, badaniu podlegają:

- niweleta ścieku, która może różnić się od niwelety projektowanej o ± 1 cm na każde 100 m wykonanego ścieku,
- równość podłużna ścieku, sprawdzana w dwóch dowolnie wybranych punktach na każde 100 m długości, która może wykazywać przeswit nie większy niż 0,8 cm pomiędzy powierzchnią ścieku a łątą czterometrową,
- wypełnienie spoin, wykonane zgodnie z pkt 5, sprawdzane na każdych 10 metrach wykonanego ścieku, przy czym wymagane jest całkowite wypełnienie badanej spoiny,
- grubość podsypki, sprawdzana co 100 m, która może się różnić od grubości projektowanej o ± 1 cm.

7. OBMIAR ROBÓT

7.1. Ogólne zasady obmiaru robót

Ogólne zasady obmiaru robót podano w STWiORB DM.00.00.00 pkt 7 „Wymagania ogólne”.

7.2. Jednostka obmiarowa

Jednostką obmiarową jest:

- a) 1 m (metr) ścieku betonowego przykrawężnikowego,
- b) 1m² (metr kwadratowy) umocnienia skarp i dna ażurowymi płytami betonowymi.

8. ODBIÓR ROBÓT

8.1. Ogólne zasady odbioru robót

Ogólne zasady odbioru robót podano w ST DM.00.00.00 pkt 8 „Wymagania ogólne”.

8.2. Odbiór robót zanikających i ulegających zakryciu

Odbiorowi robót zanikających i ulegających zakryciu podlegają:

- przygotowanie podłoża,
- wykonanie ławy betonowej,
- wykonanie podsypki,

9. PODSTAWA PŁATNOŚCI

9.1. Ogólne ustalenia dotyczące podstawy płatności

Ogólne ustalenia dotyczące podstawy płatności podano w STWiORB DM.00.00.00 pkt 9 „Wymagania ogólne”.

9.2. Cena ryczałtowa obejmuje

Cena ryczałtowa 1 m (metr) ścieku betonowego obejmuje m.in.:

- zastosowanie materiałów pomocniczych koniecznych do prawidłowego wykonania robót lub wynikających z przyjętej technologii robót;
 - prace pomiarowe i przygotowawcze
 - zakup, dostarczenie i składowanie potrzebnych materiałów
 - koszt zapewnienia niezbędnych czynników produkcji
-

-
- wykonanie koryta,
 - wykonanie i zagęszczenie ławy z pospółki
 - rozścielenie i zagęszczenie podsypki cementowo-piaskowej
 - wykonanie i pielęgnacja spoin,
 - wypełnienie szczelin dylatacyjnych masą zalewową,
 - przeprowadzenie niezbędnych badań i pomiarów,
 - składowanie i utylizacja odpadów,
 - uporządkowanie terenu robót.

Płaci się za jeden metr kwadratowy (m²) umocnienia płytami betonowymi skarp i dna rowów po dokonaniu odbioru wg pkt. 8.

Cena ryczałtowa jest ceną uśrednioną dla podanego sposobu wykonania i obejmuje m.in.:

- zakup, dostarczenie i składowanie potrzebnych materiałów
- koszt zapewnienia niezbędnych czynników produkcji
- zastosowanie materiałów pomocniczych koniecznych do prawidłowego wykonania robót lub wynikających z przyjętej technologii robót;
- przygotowanie podłoża z zagęszczeniem zgodnie z STWiORB
- ułożenie płyt betonowych z zakotwieniem i wypełnieniem otworów humusem (w obrębie wylotów betonem) z obsianiem trawą
- uporządkowanie terenu,
- wykonanie wszystkich niezbędnych pomiarów, badań i sprawdzeń,
- składowanie i utylizacja odpadów,
- uporządkowanie terenu robót.

10. PRZEPISY ZWIĄZANE

10.1. Normy

PN-EN 206-1:2003	Beton. Część 1: Wymagania, właściwości, produkcja i zgodność
PN-EN 197-1:2002	Cement. Część 1: Skład, wymagania i kryteria zgodności dotyczące cementów powszechnego użytku
PN-EN 12620:2004	Kruszywa do betonu
PN-EN 1008:2004	Woda zarobowa do betonu. Warunki pobierania próbek, badanie i ocena przydatności wody zarobowej do betonu, w tym wody odzyskanej z procesów produkcji betonu
PN-EN 13242:2004	Kruszywa do niezwiązanych i związanych hydraulicznie materiałów stosowanych w obiektach budowlanych i budownictwie drogowym
PN-82/H-93215	Walcówka i pręty stalowe do zbrojenia betonu
PN-B-24005:1997	Asfaltowa masa zalewowa
PN-58/C-96177	Przetwory naftowe. Lepik asfaltowy bez wypełniaczy stosowany na gorąco.
PN-EN 933-1:2000	Badania geometrycznych właściwości kruszyw – Oznaczenie składu ziarnowego – Metoda przesiewania.
PN-EN 1744-1:2000	Badania chemicznych właściwości kruszyw – Analiza chemiczna.

10.2. Inne dokumenty

Katalog powtarzalnych elementów drogowych (KPED), Transprojekt-Warszawa, 1979 i 1982 r.
Katalog szczegółów drogowych ulic, placów i parków miejskich. CTBK Warszawa 1987

D 06.03.01 UMOCNIE NIE POBOCZY KRUSZYWEM

1. WSTĘP

1.1. Przedmiot STWiORB

Przedmiotem niniejszej specyfikacji technicznej są wymagania dotyczące wykonania i odbioru robót związanych z uzupełnianiem poboczy drogi wewnętrznej w ramach zadania wskazanego w pkt. 1.1. STWiORB DM.00.00.00..

1.2. Zakres stosowania STWiORB

STWiORB jest stosowana jako dokument przetargowy i kontraktowy przy zlecaniu i realizacji robót wymienionych w p. 1.1.

1.3. Zakres robót objętych STWiORB

Ustalenia zawarte w niniejszej specyfikacji dotyczą zasad prowadzenia robót związanych z wykonaniem nawierzchni poboczy zjazdów o średniej grubości 15 cm (w przypadku konieczności wykonania grubszej warstwy do wysokości wymaganej rzednej pobocza należy uzupełnić warstwą z pospółki mielonej) z kruszywa łamanego wraz z zagęszczeniem.

1.4. Określenia podstawowe

Określenia podstawowe są zgodne z obowiązującymi, odpowiednimi polskimi normami i z definicjami podanymi w STWiORB DM.M-00.00.00 „Wymagania ogólne” pkt 1.4.

1.5. Ogólne wymagania dotyczące robót

Ogólne wymagania dotyczące robót podano w STWiORB DM.M-00.00.00 „Wymagania ogólne” pkt 1.5.

2. MATERIAŁY

2.1. Wymagania ogólne

Ogólne wymagania dotyczące materiałów podano w STWiORB DM.M-00.00.00. „Wymagania ogólne” pkt. 2.

Nawierzchnię poboczy należy wykonać z gruntu lub miesznikami kamiennej o uziarnieniu jak w tablicy 1. Materiał ten powinien mieć odpowiednio zróżnicowane frakcje, wskaźnik różnoziarnistości powinien spełniać warunek wyrażony wzorem:

$$U = \frac{d_{60}}{d_{10}} \geq 5$$

Tablica 1. Ramowy skład uziarnienia wysiewki do nawierzchni poboczy

Lp.	Właściwość	Wymagania
1	Zawartość frakcji żwirowej (powyżej # 2 mm), %	od 0 do 10
2	Zawartość frakcji piaskowej (od 0,05 do 2,00 mm), %	od 70 do 85
3	Zawartość frakcji pyłowej (od 0,002 do 0,05 mm), %	od 12 do 23
4	Zawartość frakcji ilowej (poniżej 0,002 mm), %	od 3 do 7

3. SPRZĘT

3.1. Ogólne wymagania dotyczące sprzętu

Ogólne wymagania dotyczące sprzętu podano w STWiORB DM.M-00.00.00 „Wymagania ogólne” pkt 3.

3.2. Sprzęt do uzupełnienia poboczy

Wykonawca przystępujący do wykonania robót określonych w niniejszej STWiORB powinien wykazać się możliwością korzystania z następującego sprzętu:

- równiarek z transporterem,
- równiarek do profilowania,
- ładowarek czołowych,
- walców,
- płytowych zagęszczarek wibracyjnych,
- przewoźnych zbiorników na wodę.

4. TRANSPORT

4.1. Wymagania ogólne

Ogólne wymagania dotyczące transportu podano w STWiORB DM.M-00.00.00. "Wymagania ogólne" pkt. 4.

Przy wykonywaniu robót określonych w niniejszej STWiORB, można korzystać z dowolnych środków transportowych przeznaczonych do przewozu gruntu.

5. WYKONANIE ROBÓT

5.1. Ogólne zasady wykonania robót

Ogólne zasady wykonania robót podano w STWiORB DM.M-00.00.00. "Wymagania ogólne" pkt. 5.

5.2. Wykonanie nawierzchni poboczy

Materiał uzupełniający powinien być rozkładany w warstwie o jednakowej grubości, przy użyciu równiarki.

Nawierzchnia po rozłożeniu powinna być zagęszczona przejściami walca statycznego gładkiego. Zagęszczanie nawierzchni o przekroju daszkowym powinno rozpocząć się od krawędzi i stopniowo przesuwając pasami podłużnymi, częściowo nakładającymi się w kierunku jej osi. Zagęszczenie nawierzchni o jednostronnym spadku należy rozpocząć od dolnej krawędzi i przesuwając pasami podłużnymi częściowo nakładającymi się, w kierunku jej górnej krawędzi. Zagęszczenie należy kontynuować do osiągnięcia wskaźnika zagęszczenia nie mniejszego niż 0,98 zagęszczenia maksymalnego, określonego według normalnej próby Proctora, zgodnie z PN-B-04481 [1] i BN-77/8931-12 [6].

Wilgotność mieszanki kruszywa w czasie zagęszczania powinna być równa wilgotności optymalnej. W przypadku gdy wilgotność mieszanki jest wyższa o więcej niż 2% od wilgotności optymalnej, mieszankę należy osuszyć w sposób zaakceptowany przez Inspektora, a w przypadku gdy jest niższa o więcej niż 2% - zwilżyć określoną ilością wody. Wilgotność można badać dowolną metodą (zaleca się piknometr polowy lub powietrzny).

6. KONTROLA JAKOŚCI ROBÓT

6.1. Zasady ogólne kontroli jakości robót

Zasady ogólne kontroli jakości robót podano w STWiORB DM.M-00.00.00 "Wymagania ogólne"

6.2. Badania przed przystąpieniem do robót

Przed przystąpieniem do robót Wykonawca przeprowadzi badania gruntów lub kruszywa proponowanych do uzupełnienia poboczy oraz opracuje optymalny skład mieszanki.

6.3. Badania w czasie robót

Częstotliwość oraz zakres badań i pomiarów w czasie prowadzenia robót podano w tablicy 2.

Tablica 2. Częstotliwość oraz zakres badań i pomiarów

Lp.	Wyszczególnienie badań	Częstotliwość badań Minimalna liczba badań na dziennej działce roboczej
1	Uziarnienie mieszanki uzupełniającej	2 próbki
2	Wilgotność optymalna mieszanki uzupełniającej	2 próbki
3	Wilgotność optymalna gruntu w ściętym poboczu	2 próbki
4	Wskaźnik zagęszczenia na ścinanych lub uzupełnianych poboczach	2 razy na 1 km

6.4. Pomiar cech geometrycznych nawierzchni poboczy

Częstotliwość oraz zakres pomiarów po zakończeniu robót podano w tablicy 3.

Tablica 3. Częstotliwość oraz zakres pomiarów nawierzchni poboczy

Lp.	Wyszczególnienie	Minimalna częstotliwość pomiarów
1	Spadki poprzeczne	2 razy na 100 m
2	Równość podłużna	co 50 m
3	Równość poprzeczna	co 50 m

6.4.1. Spadki poprzeczne

Spadki poprzeczne powinny być zgodne z Dokumentacją Projektową, z tolerancją $\pm 1\%$.

6.4.2. Równość

Nierówności podłużne i poprzeczne należy mierzyć łatą 4-metrową wg BN-68/8931-04 [2]. Maksymalny przeswit pod łatą nie może przekraczać 15 mm.

7. OBMIAR ROBÓT

7.1. Ogólne zasady obmiaru robót

Ogólne zasady obmiaru robót podano w STWiORB DM.M-00.00.00 „Wymagania ogólne” pkt 7.

7.2. Jednostka obmiarowa

Jednostką obmiarową jest m² (metr kwadratowy) wykonanej nawierzchni poboczy.

8. ODBIÓR ROBÓT

8.1. Ogólne zasady odbioru robót

Ogólne zasady odbioru robót podano w STWiORB DM.M-00.00.00 „Wymagania ogólne” pkt. 8

Roboty uznaje się za wykonane zgodnie z Dokumentacją Projektową, STWiORB i wymaganiami Inspektora, jeżeli wszystkie pomiary i badania z zachowaniem tolerancji wg pkt 6 dały wyniki pozytywne.

8.2. Zasady postępowania w przypadku wystąpienia wad i usterek

W przypadku wystąpienia wad i usterek Wykonawca zobowiązany jest do ich usunięcia na własny koszt. Odbiór jest możliwy po spełnieniu wymagań określonych w punkcie 6. STWiORB.

9. PODSTAWA PŁATNOŚCI

9.1. Ogólne ustalenia dotyczące podstawy płatności

Ogólne ustalenia dotyczące podstawy płatności podano w STWiORB DM.M-00.00.00 „Wymagania ogólne” pkt 9.

9.2. Cena jednostki obmiarowej

Cena wykonania 1 m² nawierzchni poboczy obejmuje:

- prace pomiarowe i przygotowawcze,
- oznakowanie robót,
- koszt zapewnienia niezbędnych czynników produkcji,
- zakup i dostarczenie materiału,
- rozłożenie materiału,
- zagęszczenie materiału,
- przeprowadzenie pomiarów i badań laboratoryjnych wymaganych w specyfikacji technicznej,
- wszystkie inne czynności nieujęte a konieczne do wykonania w ramach niniejszej specyfikacji.

10. PRZEPISY ZWIĄZANE

10.1. Normy

1. PN-B-0448:1988 Grunty budowlane. Badania laboratoryjne
2. BN-68/8931-04:1968 Drogi samochodowe. Pomiar równości nawierzchni planografem i łąką
3. BN-77/8931-12:1977 Oznaczenie wskaźnika zagęszczenia gruntu.

10.2. Inne materiały

4. Stanisław Datka, Stanisław Lenczewski: Drogowe roboty ziemne.
-

D 07.00.00 OZNAKOWANIE DRÓG I URZĄDZENIA BEZPIECZEŃSTWA RUCHU

D 07.01.01 OZNAKOWANIE POZIOME

1. WSTĘP

1.1. Przedmiot Warunki Wykonania i Odbioru Robót Budowlanych (STWiORB)

Przedmiotem niniejszych STWiORB są wymagania szczegółowe dotyczące wykonania i odbioru Robót związanych z oznakowaniem poziomym drogi w ramach zadania opisanego w punkcie 1.1. STWiORB DM.00.00.00.

1.2. Zakres stosowania STWiORB

Niniejsze Specyfikacje Techniczne Wykonania i Odbioru Robót Budowlanych (STWiORB) mają zastosowanie jako dokument obowiązujący przy wykonywaniu robót w ramach realizacji zadania wymienionego w punkcie 1.1. STWiORB DM.00.00.00.

1.3. Zakres Robót objętych STWiORB

Ustalenia zawarte w niniejszych STWiORB dotyczą zasad wykonywania robót związanych z wykonaniem oznakowania poziomego.

1.4. Określenia podstawowe

Oznakowanie poziome – znaki drogowe poziome, umieszczone na nawierzchni w postaci linii ciągłych lub przerywanych, pojedynczych lub podwójnych, strzałek, napisów, symboli oraz innych linii związanych z oznaczeniem określonych miejsc na tej nawierzchni.

Znaki podłużne – linie równoległe do osi jezdni lub odchylone od niej pod niewielkim kątem, występujące jako linie segregacyjne lub krawędziowe, przerywane lub ciągłe.

Strzałki – znaki poziome na nawierzchni, występujące jako strzałki kierunkowe służące do wskazania dozwolonego kierunku jazdy oraz strzałki naprowadzające, które uprzedzają o konieczności opuszczenia pasa, na którym się znajdują.

Znaki poprzeczne – znaki wyznaczające miejsca przeznaczone do ruchu pieszych i rowerzystów w poprzek jezdni, miejsca zatrzymania pojazdów, oraz miejsc lokalizacji progów zwalniających.

Znaki uzupełniające – znaki w postaci symboli, napisów, linii przystankowych oraz inne określające szczególne miejsca na nawierzchni.

Materiały do poziomego znakowania dróg – materiały zawierające rozpuszczalniki, wolne od rozpuszczalników, które mogą zostać naniesione albo wbudowane przez malowanie, natryskiwanie, itp. na nawierzchnie drogowe, stosowane w temperaturze otoczenia. Materiały te powinny być retrorefleksyjne.

Pozostałe określenia są zgodne z obowiązującymi, odpowiednimi polskimi normami oraz STWiORB DM.M.00.00.00. „Wymagania ogólne” pkt. 1.4.

1.5. Ogólne wymagania dotyczące Robót

Ogólne wymagania dotyczące Robót podano w STWiORB DM.M.00.00.00. "Wymagania ogólne" pkt. 1.5.

2. MATERIAŁY

Ogólne wymagania dotyczące materiałów, ich pozyskiwania i składowania podano w STWiORB DM.M.00.00.00. "Wymagania ogólne" pkt. 2.

Materiały stosowane przez Wykonawcę do poziomego oznakowania dróg powinny spełniać warunki postawione w rozporządzeniu Ministra Infrastruktury – Załącznik nr 2 do Rozporządzenia z dnia 3 lipca 2003.

Producenci powinni oznakować wyroby znakiem budowlanym B, zgodnie z rozporządzeniem Ministra Infrastruktury z dnia 11 sierpnia 2004, co oznacza wystawienie deklaracji zgodności z aprobatą techniczną (np. dla farb).

2.5. Przechowywanie i składowanie materiałów

Materiały do znakowania nawierzchni powinny zachować stałość swoich właściwości chemicznych i fizycznych przez okres co najmniej 6 miesięcy składowania w warunkach określonych przez producenta. Materiały należy przechowywać w magazynach odpowiadających zaleceniom producenta, zwłaszcza powinny być zabezpieczone przed napromieniowaniem słonecznym, opadami i przechowywane w temperaturze od 0° do 25°C. Materiały do poziomego znakowania dróg powinny być przechowywane w oryginalnych opakowaniach producenta. Opakowania powinny być zgodne z PN-O-79252 a ponadto na każdym opakowaniu powinien być umieszczony trwały napis zawierający:

- nazwę producenta i materiału,
- masę brutto i netto,
- numer partii i data produkcji,
- informację, że wyrób posiada aprobatę techniczną IBDiM i jej numer
- nazwę jednostki certyfikującej i numer certyfikatu, jeśli dotyczy,
- znak budowlany „B” i/lub znak „CE”
- informacje o szkodliwości i klasie zagrożenia pożarowego,
- ewentualne wskazówki dla użytkowników.

W przypadku wyrobów chemoutwardzalnych oznakowanie opakowania powinno być zgodne z rozporządzeniem Ministra Zdrowia z dnia 2 września 2003 (Dz.U. nr 73 poz. 1679).

3. SPRZĘT

Ogólne wymagania dotyczące sprzętu podano w STWiORB DM.M.00.00.00. "Wymagania ogólne" pkt. 3.

3.1. Sprzęt do znakowania poziomego

Znakowanie podłużne musi być wykonywane wyłącznie sprzętem mechanicznym.

Znakowanie poprzeczne może być wykonywane przy użyciu szablonów.

Zestaw sprzętu powinien posiadać możliwość regulacji wydajności nanoszonych materiałów oraz gwarantować równomierność ich podawania

Znakowanie poprzeczne może być wykonywane przy użyciu szablonów.

Do oczyszczenia znakowanej powierzchni można użyć szczotek mechanicznych oraz sprzężarek.

4. Transport

Ogólne wymagania dotyczące transportu podano w STWiORB DM.M.00.00.00. "Wymagania ogólne" pkt. 4.

4.1. Przewóz materiałów do poziomego znakowania dróg

Wykonawca jest zobowiązany do stosowania jedynie takich środków transportu, które nie wpłyną niekorzystnie na jakość wykonywanych robót.

Materiały do poziomego znakowania dróg należy przewozić w pojemnikach zapewniających szczelność, bezpieczny transport i zachowanie wymaganych właściwości materiałów. Pojemniki powinny być oznakowane zgodnie z normą PN-0-79252.

Materiały do znakowania poziomego należy przewozić krytymi środkami transportowymi, chroniąc opakowania przed uszkodzeniem mechanicznym, zgodnie z PN-C-81400 oraz zgodnie z prawem przewozowym.

5. WYKONANIE ROBÓT

Ogólne zasady wykonywania Robót podano w STWiORB DM.M.00.00.00. "Wymagania ogólne" pkt.5.

5.1. Warunki atmosferyczne

W czasie wykonywania oznakowania temperatura nawierzchni i powietrza powinna wynosić co najmniej 10°C, a wilgotność względna powietrza powinna być zgodna z zaleceniami producenta lub wynosić co najwyżej 85%.

5.2. Przygotowanie podłoża do wykonania znakowania

Przed wykonaniem znakowania poziomego należy oczyścić powierzchnię nawierzchni z pyłu, kurzu, smarów, olejów i innych zanieczyszczeń, przy użyciu sprzętu wymienionego w STWiORB i zaakceptowanego przez Inspektora Nadzoru.

Powierzchnia nawierzchni przygotowana do wykonania oznakowania poziomego musi być czysta i sucha.

5.3. Jednorodność nawierzchni znakowanej

Poprawność wykonania znakowania wymaga jednorodności nawierzchni znakowanej. Nierównomierności i albo miejsca łatania nawierzchni, które nie wyróżniają się od starej nawierzchni i nie mają większego rozmiaru niż 15% powierzchni znakowanej, uznaje się za powierzchnie jednorodne.

5.4. Przedznakowanie

W celu dokładnego wykonania poziomego oznakowania drogi, można wykonać przedznakowanie

D.07.02.01. OZNAKOWANIE PIONOWE

1. WSTĘP

1.1. Przedmiot Warunki Wykonania i Odbioru Robót Budowlanych (STWiORB)

Przedmiotem niniejszych STWiORB są wymagania szczegółowe wykonania i odbioru Robót związanych z oznakowaniem pionowym w ramach zadania wskazanego w punkcie 1.1. STWiORB DM.00.00.00.

1.2. Zakres stosowania STWiORB

Niniejsze Specyfikacje Techniczne Wykonania i Odbioru Robót Budowlanych (STWiORB) mają zastosowanie jako dokument obowiązujący przy wykonywaniu robót w ramach zadania wskazanego w punkcie 1.1. STWiORB DM.00.00.00.

1.3. Zakres Robót objętych STWiORB

Ustalenia zawarte w niniejszych STWiORB dotyczą zasad prowadzenia Robót związanych z wykonaniem oznakowania pionowego dróg.

1.4. Określenia podstawowe

Określenia podane w niniejszych STWiORB są zgodne z zamieszczonymi w STWiORB DM.M.00.00.00. "Wymagania ogólne" pkt. 1.4.

Stały znak drogowy pionowy - składa się z lica, tarczy z uchwytem montażowym oraz z konstrukcji wsporczej.

Tarcza znaku - płaska powierzchnia z usztywnioną krawędzią, na której w sposób trwały umieszczone jest lico znaku. Tarcza może być wykonana z blachy stalowej ocynkowanej ogniowo albo aluminiowej zabezpieczona przed procesami korozji powłokami ochronnymi zapewniającymi jakość i trwałość wykonanego znaku.

Lico znaku - przednia część znaku, służąca do podania treści znaku. Lico znaku może być wykonane jako malowane lub oklejane (folią odblaskową lub nieodbłaskową). W przypadkach szczególnych (znak z przejrzystych tworzyw syntetycznych) lico znaku może być zatopione w tarczy znaku.

Konstrukcja wsporcza znaku - każdy rodzaj konstrukcji (słupek, słup, słupy, kratownice, wysięgniki, bramownice, wsporniki itp.) gwarantujący przenoszenie obciążeń zmiennych i stałych działających na konstrukcję i zamontowane na niej znaki lub tablice

Znak drogowy odblaskowy – znak, którego lico wykazuje właściwości odblaskowe (wykonane jest z materiału o odbiciu powrotnym – współdrożnym)

Znak nowy – znak użytkowany (ustawiony na drodze) lub magazynowany w okresie do 3 miesięcy od daty produkcji

Znak użytkowany – znak ustawiony na drodze lub magazynowany przez okres dłuższy niż 3 miesiące od daty produkcji

1.5. Ogólne wymagania dotyczące Robót

Ogólne wymagania dotyczące Robót podano w STWiORB DM.M.00.00.00. "Wymagania ogólne" pkt. 1.5.

2. MATERIAŁY

Ogólne wymagania dotyczące materiałów, ich pozyskiwania i składowania podano w STWiORB DM.M.00.00.00. "Wymagania ogólne" pkt. 2.

Producent znaków drogowych powinien posiadać dla swojego wyrobu aprobatę techniczną, certyfikat zgodności nadany mu przez uprawnioną jednostkę certyfikującą, znak budowlany „B” i wystawioną przez siebie deklarację zgodności, zgodnie z rozporządzeniem Ministra Infrastruktury z dn. 11 sierpnia 2004 r. w sprawie sposobów deklarowania zgodności wyrobów budowlanych oraz sposobu znakowania ich znakiem budowlanym. Folie odblaskowe stosowane na lica znaków drogowych powinny posiadać aprobatę techniczną wydaną przez uprawnioną jednostkę oraz deklarację zgodności wystawioną przez producenta. Słupki, blachy i inne elementy konstrukcyjne powinny mieć deklaracje zgodności z odpowiednimi normami.

W załączniku nr 1 do rozporządzenia Ministra Infrastruktury z dnia 3 lipca 2003 w sprawie szczegółowych warunków technicznych dla znaków i sygnałów drogowych oraz urządzeń bezpieczeństwa ruchu drogowego i warunków ich umieszczania na drogach, podano szczegółowe informacje odnośnie wymagań dla znaków pionowych.

2.1. Tarcze znaków

Materiały użyte na lico i tarczę znaku oraz połączenie lica znaku z tarczą znaku, a także sposób wykończenia znaku, muszą wykazywać pełną odporność na oddziaływanie światła, zmian temperatury, wpływy atmosferyczne i występujące w normalnych warunkach oddziaływania chemiczne (w tym korozję elektrochemiczną) - przez cały czas trwałości znaku, określony przez wytwórcę lub dostawcę. Trwałość znaku powinna być co najmniej równa trwałości zastosowanej folii. Minimalne okresy gwarancyjne powinny wynosić dla znaków z folią typu 1 – 5 lat.

Tarcze znaków wykonane będą z blachy stalowej grubości co najmniej 1,25mm a tarcze tablic o powierzchni $>1,2\text{m}^2$ z blachy stalowej grubości co najmniej 1,50mm, zabezpieczonych antykorozyjnie metodą zanurzeniową (ogniową), które poddane zostaną obróbce chemicznej w celu pokrycia ich antykorozyjnymi powłokami konwersyjnymi chromianowymi, anodowymi lub im podobnymi, spełniającymi wymagania badań na odporność w komorze solnej i badań na odporność w warunkach przyspieszonego starzenia. Grubość powłoki antykorozyjnej zgodnie z normy PN-EN ISO 1461 i nie może być mniejsza niż 28 μm .

Tarcze znaków powinny spełniać także następujące wymagania:

- krawędzie tarczy znaku powinny być usztywnione na całym obwodzie poprzez ich podwójne gięcie o promieniu gięcia nie większym niż 10mm włącznie z narożnikami,
- powierzchnia czołowa tarczy znaku powinna być równa – bez wgłęci, pofałdowań i otworów montażowych. Dopuszczalna nierówność wynosi 1 mm/m,
- podwójna gięta krawędź. Dopuszcza się maksymalne odkształcenie trwałe do 20 % odkształcenia odpowiedniej klasy na zginanie i skręcanie,
- tylna powierzchnia tarczy powinna być zabezpieczona przed procesami korozji ochronnymi powłokami chemicznymi oraz powłoką lakierniczą o grubości min. 60 μm z proszkowych farb poliestrowych ciemnoszarych matowych lub półmatowych w kolorze RAL 7037; badania należy wykonywać zgodnie z PN-C-81523 oraz PN-C-81521 w zakresie odporności na działanie mgły solnej oraz wody.

2.4. Słupki do znaków

Słupki do znaków powinny być wykonane z rur odpowiadających wymaganiom PN-H-74200, PN-H-74220 lub innej normy zaakceptowanej przez Inspektora Nadzoru.

Powierzchnia zewnętrzna i wewnętrzna rur nie powinna wykazywać wad w postaci łusek, pęknięć, zwalcowań i naderwań. Dopuszczalne są nieznaczne nierówności, pojedyncze rysy wynikające z procesu wytwarzania, mieszczące się w granicach dopuszczalnych odchyłek wymiarowych.

Końce rur powinny być obcięte równo i prostopadle do osi rury.

Pożądane jest, aby rury były dostarczane o długościach:

- dokładnych, zgodnych z zamówieniem; z dopuszczalną odchyłką $\pm 10\text{ mm}$,
- wielokrotnych w stosunku do zamówionych długości dokładnych poniżej 3m z naddatkiem 5mm na każde cięcie i z dopuszczalną odchyłką dla całej długości wielokrotnej, jak dla długości dokładnych.

Rury powinny być proste. Dopuszczalna miejscowa krzywizna nie powinna przekraczać 1,5mm na 1m długości rury.

Rury powinny być wykonane ze stali w gatunkach dopuszczonych przez PN-H-84023.07, lub inne normy.

Rury na słupki należy zabezpieczyć antykorozyjnie przez cynkowanie metodą zanurzeniową (ogniową). Grubość powłoki antykorozyjnej wg PN-EN ISO 1461.

Rury powinny być dostarczone bez opakowania w wiązkach lub luzem. Rury powinny być cechowane indywidualnie lub na przywieszkach metalowych.

Zaleca się stosowanie słupków spełniających wymagania bezpieczeństwa biernego wg normy PN-EN 12767.

2.5. Materiały stosowane do fundamentów znaków

Fundamenty dla zamocowania słupków znaków mogą być wykonywane jako:

- prefabrykaty betonowe,
- z betonu wykonywanego „na mokro”,
- z betonu zbrojonego,
- inne rozwiązania zaakceptowane przez Inspektora Nadzoru.

2.6. Materiały do montażu znaków

Wszelkie materiały zastosowane przez Wykonawcę do łączenia i mocowania znaków do konstrukcji wsporczych będą zabezpieczone przed korozją co najmniej metodą ocynkowania ogniowego. Elementy łączeniowe w postaci śrub, nakrętek i podkładek sprężystych będą pokryte powłokami antykorozyjnymi o klasie odpowiadającej stali kwasoodpornej.

2.7. Materiały do wykonania lic tarcz znaków

Lico oznakowania, zawierającego jego treść, należy wykonać:

- z folii typu 1 dla znaków zlokalizowanych przy drogach gminnych.
- znaki na drogach powiatowych i wojewódzkiej, powinny być wykonane z folii odblaskowej uzgodnionej z właściwym zarządcą drogi.

2.8. Technologia produkcji znaków

2.8.1. Nanoszenie lic na tarcze znaków

Nanoszenie lic na tarcze znaków będzie odbywać się zgodnie z zaleceniami producenta zastosowanych folii odblaskowych. Powierzchnie tarcz, przed naniesieniem lic wszystkich rodzajów znaków, zostaną dokładnie odtłuszczone i odpowiednio przygotowane.

Lica wykonane z folii odblaskowej typu 2 i 3 muszą posiadać zabezpieczone krawędzie przed penetracją zanieczyszczeń poprzez zabezpieczenie mechaniczne, chemiczne (środek chemiczny kompatybilny z rodzajem folii) lub poprzez nadklejenie naddatku folii transparentnej.

Zastosowana do wykonania lic znaków folia odblaskowa powinna wykazywać pełne związanie z tarczą znaku przez cały deklarowany okres trwałości znaku. Niedopuszczalne są lokalne niedoklejenia, odklejenia, złuszczenia lub odstawanie lica znaku na krawędziach lub na powierzchni tarczy znaku. Adhezja folii do powierzchni tarczy znaku powinna uniemożliwiać odklejenie lub oderwanie folii od tarczy.

Powierzchnia lica znaku powinna być równa i gładka, nie mogą na niej występować lokalne nierówności i pofałdowania. Niedopuszczalne jest występowanie jakichkolwiek ognisk korozji, zarówno na powierzchni jak i obrzeżach tarczy znaku.

Nie dopuszcza się klejenia tarcz znaków z kawałków folii nieuzasadnionych technologicznie (np. szerokość rolki i wielkość znaku).

W znakach nowych na każdym z fragmentów powierzchni znaku o wymiarach 4x4cm nie może występować więcej niż 0,7 lokalnych usterek (załamania, pęcherzyki) o wymiarach nie większych niż 1 mm w każdym kierunku. Niedopuszczalne jest występowanie jakichkolwiek zarysowań powierzchni znaku.

W znakach użytkowanych na każdym z fragmentów powierzchni znaku o wymiarach 4x4 cm dopuszcza się do 2 usterek jak wyżej, o wymiarach nie większych niż 1 mm w każdym kierunku. Na powierzchni tej dopuszcza się do 3 zarysowań o szerokości nie większej niż 0,8 mm i całkowitej długości nie większej niż 10 cm – pod warunkiem, że zarysowania te nie zniekształcają treści znaku.

W znakach drogowych niedopuszczalne jest występowanie jakichkolwiek rys, sięgających przez warstwę folii do powierzchni tarczy znaku. W znakach użytkowanych istnienie takich rys jest dopuszczalne pod warunkiem, że występujące w ich otoczeniu ogniska korozyjne nie przekroczą wielkości określonych poniżej.

W znakach użytkowanych, po wymaganym okresie gwarancyjnym, dopuszczalne jest występowanie najwyżej dwóch lokalnych ognisk korozji o wymiarach nie przekraczających 2,0 mm w każdym kierunku na powierzchni każdego z fragmentów znaku o wymiarach 4x4cm. W znakach nowych oraz

w znakach znajdujących się w okresie wymaganej gwarancji żadna korozja tarczy znaku nie może występować.

Wymagana jest taka wytrzymałość połączenia folii odblaskowej z tarczą znaku, by po zgięciu tarczy o 90° przy promieniu łuku zgięcia do 10 mm w żadnym miejscu nie uległo ono zniszczeniu.

W każdym przypadku, zastosowane folie będą chemicznie kompatybilne, aby nie zmniejszyć wymaganego okresu trwałości znaku jak podano w pkt. 2.13.2.

2.8.2 Tolerancje wymiarowe znaków drogowych

2.8.2.1 Tolerancje wymiarowe dla grubości blach

Sprawdzenie śrubą mikrometryczną:

- dla blachy stalowej ocynkowanej ogniowo o gr. 1,25 - 1,5 mm wynosi - 0,14 mm,

2.8.3.2 Tolerancje wymiarowe dla grubości powłok malarskich

Dla powłoki lakierniczej na tylnej powierzchni tarczy znaku o grubości 60 µm wynosi ±15 nm.

Sprawdzenie wg PN-EN ISO 2808:2000.

2.8.3.3 Tolerancje wymiarowe dla płaskości powierzchni

Odchylenia od poziomu nie mogą wynieść więcej niż 0,2 %, wyjątkowo do 0,5 %. Sprawdzenie szczelinomierzem.

2.8.3.4 Tolerancje wymiarowe dla tarcz znaków

Sprawdzenie przymiarem liniowym:

Wymiary dla tarcz znaków o powierzchni < 1m² podane w opisach szczegółowych załącznika nr 1 do rozporządzenia Ministra Infrastruktury z dnia 3 lipca 2003 w sprawie szczegółowych warunków technicznych dla znaków i sygnałów drogowych oraz urządzeń bezpieczeństwa ruchu drogowego i warunków ich umieszczania na drogach, podano szczegółowe informacje odnośnie wymagań dla znaków pionowych należy powiększyć o 10 mm i wykonać w tolerancji wymiarowej ± 5 mm,

2.8.3.5 Tolerancje wymiarowe dla lica znaku

Sprawdzone przymiarem liniowym:

- tolerancje wymiarowe rysunku lica wykonanego drukiem sitowym wynoszą ±1,5 mm,
- tolerancje wymiarowe rysunku lica wykonanego metodą wyklejania wynoszą ±2 mm,
- kontury rysunku znaku (obwódka i symbol) muszą być równe z dokładnością w każdym kierunku do 1,0 mm.

2.9. Nadawanie znakom cech identyfikacyjnych

Każdy wykonany znak drogowy musi mieć naklejoną na rewersie naklejkę zawierającą następujące informacje:

-
- a) numer i datę normy tj. PN-EN 12899-1,
 - b) klasy istotnych właściwości wyrobu,
 - c) miesiąc i dwie ostatnie cyfry roku produkcji
 - d) nazwę, znak handlowy i inne oznaczenia identyfikujące producenta lub dostawcę, jeśli nie jest producentem,
 - e) znak budowlany „B”,
 - f) numer certyfikatu zgodności i numer jednostki certyfikującej,
 - g) okres gwarancji odpowiedni dla użytego typu folii odblaskowej lica znaku i materiału tarczy znaku
 - h) nazwę inwestora o treści – Gmina Wielopole Skrzyńskie

Oznakowania powinny być wykonane w sposób trwały i wyraźny, czytelny z normalnej odległości widzenia, a całkowita powierzchnia naklejki nie była większa niż 30cm². Czytelność i trwałość cechy na tylnej stronie tarczy znaku nie powinna być niższa od wymaganej trwałości znaku. Naklejkę należy wykonać z folii nieodblaskowej.

2.12. Przechowywanie i składowanie materiałów

Wykonawca powinien zapewnić wszystkim materiałom warunki przechowywania i składowania zapewniające zachowanie ich jakości i przydatności do robót.

Odpowiedzialność za wady materiałów powstałe w czasie przechowywania i składowania ponosi Wykonawca. Cement stosowany do wykonania fundamentów dla pionowych znaków drogowych powinien być przechowywany zgodnie z BN-88/6731-08.

Kruszywo do betonu należy przechowywać w warunkach zabezpieczających je przed zanieczyszczeniem oraz zmieszaniem z kruszywami innych klas.

Znaki powinny być przechowywane w pomieszczeniach suchych, z dala od materiałów działających korodująco i w warunkach zabezpieczających przed uszkodzeniami.

3. SPRZĘT

Ogólne wymagania dotyczące sprzętu podano w STWiORB DM.M.00.00.00. „Wymagania ogólne” pkt. 3.

Roboty ziemne i montażowe związane z wykonaniem oznakowania będą wykonane przy użyciu sprzętu zatwierdzonego przez Inspektora Nadzoru.

4. TRANSPORT

Ogólne wymagania dotyczące transportu podano w STWiORB DM.M.00.00.00. "Wymagania ogólne" pkt. 4.

Wykonawca zapewni wszelkie środki i warunki techniczne zabezpieczające wykonane oznakowanie przed jakimkolwiek uszkodzeniem podczas transportu i montażu. Montaż oznakowania na drodze odbędzie się zgodnie z obowiązującymi w tym zakresie przepisami bezpieczeństwa i organizacji ruchu, pod nadzorem osób posiadających odpowiednie uprawnienia.

5. WYKONANIE ROBÓT

Ogólne zasady wykonywania Robót podano w STWiORB DM.M.00.00.00. "Wymagania ogólne" pkt.5.

5.1. Roboty przygotowawcze

Przed przystąpieniem do robót należy wyznaczyć:

- zapoznać się z planem urządzeń i instalacji podziemnych,
- lokalizację znaku, tj. jego pikietaż oraz odległość od krawędzi jezdni lub krawędzi pobocza,
- wysokość zamocowania znaku na konstrukcji wsporczej. Punkty stabilizujące miejsca ustawienia znaków należy zabezpieczyć w taki sposób, aby w czasie trwania i odbioru robót istniała możliwość sprawdzenia lokalizacji znaków.

Lokalizacja i wysokość zamocowania znaku powinny być zgodne z Dokumentacją Projektową oraz Załącznikiem Nr 1 do rozporządzenia Ministra Infrastruktury z dnia 3 lipca 2003 w sprawie szczegółowych warunków technicznych dla znaków i sygnałów drogowych oraz urządzeń bezpieczeństwa ruchu drogowego i warunków ich umieszczania na drogach (DzU. Nr 220 z dnia 23 grudnia 2003, poz. 218) – „Szczegółowe warunki techniczne dla znaków drogowych poziomych i warunki ich umieszczania na drogach”.

Przed przystąpieniem do wykonania fundamentów należy zapoznać się z planem urządzeń i instalacji podziemnych, a w razie konieczności wykonać przekopy kontrolne. W przypadku wystąpienia kolizji z urządzeniami podziemnymi należy uzgodnić z Inspektorem Nadzoru lokalizację znaku.

Gdy wzdłuż drogi występują urządzenia infrastruktury podziemnej roboty ziemne związane z wykonaniem dołów pod fundamenty należy prowadzić ręcznie.

5.2. Wykonanie oznakowanie

Wykonanie oznakowania będzie zgodne z Dokumentacją Projektową. Organizacja i sposób wykonania robót ziemnych i montażowych będzie zgodna z poleceniami Inspektora Nadzoru.

Wysokość umieszczenia znaków, mierzona od poziomu pobocza lub chodnika do dolnej krawędzi znaku ustala się na:

- 2,2 m przy występującym ruchu pieszym
 - 2,0 m w pozostałych przypadkach.
-

Przy występującym ruchu pieszym, konstrukcja wsporcza nie może ograniczać przekroju chodnika lub pobocza. W takim przypadku należy przewidzieć zastosowanie konstrukcji wysięgnikowej. Decyzję podejmie Inspektor Nadzoru.

5.3. Lokalizacja znaków w miejscach o szczególnym zagrożeniu dla BRD

Konstrukcje wsporcze oznakowania zlokalizowanego w miejscach szczególnie niebezpiecznych, jak: zewnętrzne strony łuków, wloty dróg, etc., będą odpowiadać wymaganiom bezpieczeństwa biernego zgodnie z normą PN-EN 12767.

5.4. Lokalizacja znaków w przekroju poprzecznym

1. Na odcinkach dróg z poboczami pionową krawędź znaku (wewnętrzną w stosunku do drogi) należy odsunąć na zewnątrz krawędzi korony drogi na odległość minimum 0,5 m. W razie potrzeby należy usunąć gałęzie.
2. Na odcinkach dróg z chodnikami lub przy braku widoczności znaku (np. drzewa zasłaniające znak) dopuszcza się odległość pionową krawędzi znaku od krawędzi pasa ruchu lub pobocza minimum 0,5 m po uzgodnieniu z Inspektorem Nadzoru.

5.5. Widoczność znaku

Przy lokalizowaniu znaku Wykonawca zobowiązany jest:

- 1) w rejonie skrzyżowań sprawdzić, czy lokalizacja znaku nie powoduje ograniczenia widoczności na wlotach głównych i podporządkowanych;
- 2) sprawdzić, czy znaki istniejące nie zasłaniają lub nie są zasłaniane przez montowane, a w razie konieczności dokonać korekty ich lokalizacji;
- 3) dokonać wycięcia gałęzi, jeżeli powodują one zasłonięcie znaku.

5.6. Tolerancje ustawienia znaku pionowego

Konstrukcje wsporcze znaków powinny być wykonane zgodnie z Dokumentacją Projektową lub wskazaniem Inspektora Nadzoru.

Dopuszczalne tolerancje ustawienia znaku:

- odchyłka od pionu, nie więcej niż $\pm 1\%$,
- odchyłka w wysokości umieszczenia znaku, nie więcej niż ± 2 cm,
- odchyłka w odległości ustawienia znaku od krawędzi jezdni lub pobocza, nie więcej niż ± 5 cm, przy zachowaniu minimalnej odległości umieszczenia znaku zgodnie z Załącznikiem Nr 1 do rozporządzenia Ministra Infrastruktury z dnia 3 lipca 2003 w sprawie szczegółowych warunków technicznych dla znaków i sygnałów drogowych oraz urządzeń bezpieczeństwa ruchu drogowego i warunków ich umieszczania na drogach (DzU. Nr 220 z dnia 23 grudnia 2003, poz. 218) – „Szczegółowe warunki techniczne dla znaków drogowych poziomych i warunki ich umieszczania na drogach”.

5.7. Połączenie tarczy znaku z konstrukcją wsporczą

Tarcza znaku musi być zamocowana do konstrukcji wsporczej lub konstrukcji bramowej w sposób uniemożliwiający jej przesunięcie lub obrót. Materiał i sposób wykonania połączenia tarczy znaku z konstrukcją wsporczą musi umożliwiać, przy użyciu odpowiednich narzędzi, odłączenie tarczy znaku od tej konstrukcji przez cały okres użytkowania znaku.

Na drogach i obszarach, na których występują częste przypadki dewastacji znaków, zaleca się stosowanie elementów łącznych o konstrukcji uniemożliwiającej lub znacznie utrudniającej ich rozłączenie przez osoby niepowołane.

Tarcza znaku składanego musi wykazywać pełną integralność podczas najeżdżania przez pojazd w każdych warunkach kolizji. W szczególności - żaden z segmentów lub elementów tarczy nie może się od niej odłączać w sposób powodujący narażenie kogokolwiek na niebezpieczeństwo lub szkodę.

Nie dopuszcza się zamocowania znaku do konstrukcji wsporczej w sposób wymagający bezpośredniego przeprowadzenia śrub mocujących przez lico znaku.

5.8. Trwałość wykonania znaku pionowego

Znak drogowy pionowy musi być wykonany w sposób trwały, zapewniający pełną czytelność przedstawionego na nim symbolu lub napisu w całym okresie jego użytkowania, przy czym wpływy zewnętrzne działające na znak, nie mogą powodować zniekształcenia treści znaku.

Wymagane okresy trwałości znaków:

- 5 lat dla lic wykonanych z folii typu 1
- 7 lat dla znaków z licami wykonanymi z folii typu 2

5.10. Roboty wykończeniowe

Po wykonaniu elementów oznakowania pionowego należy skarpy nasypów w miejscach posadowienia fundamentów znaków uzupełnić gruntem nasypowym i zagęścić do wskaźnika zagęszczenia zgodnie z D.02.03.01 oraz uzupełnić elementy umocnienia skarp jak przewidziano w dokumentacji projektowej.

6. KONTROLA JAKOŚCI ROBÓT

Ogólne zasady kontroli jakości Robót podano w STWiORB DM.M.00.00.00. "Wymagania ogólne" pkt. 6.

6.1. Badania materiałów

Przed przystąpieniem do robót Wykonawca powinien:

- uzyskać wymagane dokumenty, dopuszczające wyroby budowlane do obrotu i powszechnego stosowania (certyfikaty zgodności, deklaracje zgodności, ew. badania materiałów wykonane przez dostawców itp.),
- sprawdzić cechy zewnętrzne gotowych materiałów.

Wszystkie dokumenty oraz wyniki badań Wykonawca przedstawia do akceptacji Inspektorowi Nadzoru.

6.2. Badania w czasie wykonywania robót

6.2.1. Badania materiałów w czasie wykonywania robót

Przed przystąpieniem do robót Wykonawca powinien:

- uzyskać wymagane dokumenty, dopuszczające wyroby budowlane do obrotu i powszechnego stosowania (certyfikaty zgodności, deklaracje zgodności, ew. badania materiałów wykonane przez dostawców itp.),
- sprawdzić cechy zewnętrzne gotowych materiałów.

Wszystkie dokumenty oraz wyniki badań Wykonawca przedstawia do akceptacji Inspektorowi Nadzoru. Częstotliwość badań i ocena ich wyników przeprowadzana po dostarczeniu materiałów powinna być zgodna z ustaleniami tablicy 1.

Tablica 1. Częstotliwość badań przy sprawdzeniu powierzchni i wymiarów wyrobów dostarczonych przez producentów

Lp.	Rodzaj badania	Liczba badań	Opis badań	Ocena wyników badań
1	Sprawdzenie powierzchni	od 5 do 10 badań z wybranych losowo elementów w każdej dostarczonej partii wyrobów liczącej do 1000 elementów	Powierzchnię zbadać nieuzbrojonym okiem. Do ew. sprawdzenia głębokości wad użyć dostępnych narzędzi (np. liniałów z czujnikiem, suwmiarek, mikrometrów itp.).	Wyniki badań powinny być zgodne z wymaganiami punktu 2
2	Sprawdzenie wymiarów		Przeprowadzić uniwersalnymi przyrządami pomiarowymi lub sprawdzianami (np. liniałami, przymiarami itp.).	

W przypadkach budzących wątpliwości można zlecić uprawnionej jednostce zbadanie właściwości dostarczonych wyrobów i materiałów w zakresie wymagań podanych w punkcie 2.

6.2.2. Kontrola w czasie wykonywania robót

W czasie wykonywania robót należy sprawdzać:

- zgodność wykonania znaków pionowych z Dokumentacją Projektową (lokalizacja, wymiary, wysokość zamocowania znaków),
- zachowanie dopuszczalnych odchyłek wymiarów, zgodnie z punktem 2 i 5,
- prawidłowość wykonania wykopów,
- poprawność wykonania fundamentów,
- poprawność ustawienia słupków,

7. OBMIAR ROBÓT

Ogólne zasady obmiaru robót podano w STWiORB DM.M.00.00.00 „Wymagania ogólne” pkt 7.

7.1. Jednostka obmiarowa

Jednostką obmiarową jest 1 szt. (sztuka) ustawienia słupka - konstrukcji wsporczej, zamocowania tarczy znaku.

8. ODBIÓR ROBÓT

Ogólne zasady odbioru Robót podano w STWiORB DM.M.00.00.00. "Wymagania ogólne" pkt. 8.

Roboty uznaje się za wykonane zgodnie z Dokumentacją Projektową i STWiORB jeżeli wszystkie badania i pomiary wg pkt. 6 niniejszych STWiORB dały pozytywne wyniki.

8.1. Odbiór ostateczny

Odbiór ostateczny powinien być dokonany po całkowitym zakończeniu robót, na podstawie wyników pomiarów i badań jakościowych określonych w punktach 2 i 5.

Do odbioru ostatecznego Wykonawca jest zobowiązany przygotować następujące dokumenty:

- a) Dokumentację Projektową podstawową z naniesionymi zmianami oraz dodatkową, jeśli została sporządzona w trakcie budowy,
- b) STWiORB (podstawowe i ew. uzupełniające lub zamienne STWiORB).
- c) Dzienniki Budowy i Rejestry Obmiarów .
- d) Wyniki pomiarów kontrolnych, zgodnie z STWiORB.
- e) Aprobaty Techniczne lub certyfikaty zgodności wbudowanych materiałów z STWiORB.
- f) Dokumentację powykonawczą z naniesionymi zmianami, w szczególności z naniesionymi aktualnymi pikietażami ustawionych znaków.
- g) Wymagane gwarancje producentów elementów oznakowania

8.2. Odbiór pogwarancyjny

Przed upływem okresu gwarancyjnego należy wykonać przegląd znaków i wybraną grupę poddać badaniom fotometrycznym lica. Pozytywne wyniki przeglądu i badań mogą być podstawą odbioru pogwarancyjnego. Odbiór pogwarancyjny należy dokonać w ciągu miesiąca po upływie okresu gwarancyjnego ustalonego w Umowie, z uwzględnieniem zasad odbioru ostatecznego z tym, że wyniki pomiarów kontrolnych muszą mieścić się w rozszerzonych polach tolerancji dla barw występujących na znakach kierunku i miejscowości zgodnie z wykresem CIE 1931.

9. PODSTAWA PŁATNOŚCI

Ogólne ustalenia dotyczące podstawy płatności podano w STWiORB DM.M.00.00.00 „Wymagania ogólne” pkt 9.

9.1. Cena ryczałtowa obejmuje

Cena ryczałtowa wykonania i ustawienia elementów oznakowania uwzględnia m.in.:

- składniki cenowe podane w DM.M.00.00.00 pkt.9
 - roboty przygotowawcze i pomiarowe,
 - opracowanie, uzgodnienie i dostarczenie wymaganych projektów określonych w pkt. 5,
 - wykonanie wykopów,
 - wykonanie fundamentów,
-

-
- wykonanie, dostarczenie, ustawienie elementów oznakowania pionowego zgodnie z Dokumentacją Projektową i STWiORB,
 - wykonanie badań i pomiarów wymaganych w niniejszych STWiORB,
 - wykonanie robót wykończeniowych,
 - wykonanie inwentaryzacji powykonawczej z opracowaniem dokumentacji

10. PRZEPISY ZWIĄZANE

10.1. Normy

PN-EN 573-3	Aluminium i stopy aluminium -- Skład chemiczny i rodzaje wyrobów przerobionych plastycznie -- Skład chemiczny dodatkowych gatunków stosowanych w kraju
PN-EN ISO 1461	Powłoki cynkowe nanoszone na stal metodą zanurzeniową (cynkowanie jednostkowe). Wymagania i badania,
PN-EN-12767	Bierne bezpieczeństwo konstrukcji wsporczych dla urządzeń drogowych – wymagania wykonawcze i metody badań,
PN-EN 12899-1	Stałe, pionowe znaki drogowe - Część 1: Znaki stałe
PN-EN ISO 2808	Farby i lakiery - oznaczanie grubości powłoki
PN-B-06251	Roboty betonowe i żelbetowe. Wymagania techniczne
PN-H-04651	Ochrona przed korozją. Klasyfikacja i określenie agresywności korozyjnej środowisk
PN-H-1070/02	Ochrona przed korozją. Powłoki metalizacyjne cynkowe i aluminiowe
PN-H-84019	Stal węglowa konstrukcyjna, wyższej jakości ogólnego przeznaczenia. Gatunki
PN-C-81521	Wyroby lakierowane - badanie odporności powłoki lakierowanej na działanie wody oraz oznaczanie nasiąkliwości
PN-C- 81523	Wyroby lakierowane - Oznaczanie odporności powłoki na działanie mgły solnej
PN-C-81556	Wyroby lakierowane. Badanie odporności powłok lakierowych na działanie zmiennych temperatur
PN-E-04500	Powłoki ochronne cynkowe- zanurzeniowe.
PN-H-04623	Ochrona przed korozją. Pomiar grubości powłok metalowych metodami nieniszczącymi. Metoda magnetyczna.
PN-H-04684	Ochrona przed korozją. Nakładanie powłok metalizacyjnych z cynku, aluminium i ich stopów na konstrukcje stalowe i wyroby ze stopów żelaza
PN-H-74200	Rury stalowe ze szwem, gwintowane
PN-H-74220	Rury stalowe bez szwu ciągnięte i walcowane na zimno ogólnego zastosowania
PN-H-84020	Stal niestopowa konstrukcyjna ogólnego przeznaczenia. Gatunki.
PN-H-84023.07	Stal ogólnego zastosowania. Stal na rury. Gatunki.
PN-H-87070	Ochrona przed korozją. Pokrycia lakierowane
PN-H-97052	Ochrona przed korozją. Ocena przygotowania powierzchni stali, staliwa i żeliwa do malowania.
BN-88/6731-08	Cement. Transport i przechowywanie

10.2. Inne dokumenty

Załącznik Nr 1 do rozporządzenia Ministra Infrastruktury z dnia 3 lipca 2003 w sprawie szczegółowych warunków technicznych dla znaków i sygnałów drogowych oraz urządzeń bezpieczeństwa ruchu drogowego i warunków ich umieszczania na drogach (Dz.U. Nr 220 z dnia 23 grudnia 2003, poz. 218) – „Szczegółowe warunki techniczne dla znaków drogowych pionowych i warunki ich umieszczania na drogach”

Rozporządzenie Ministra Infrastruktury oraz Ministra Spraw Wewnętrznych i Administracji z dnia 31 lipca 2002 r. w sprawie znaków i sygnałów drogowych. Dz.U. Nr 170 z dnia 12 października 2002 r. poz. 1393.

Rozporządzenie Ministra Infrastruktury z dn. 11 sierpnia 2004 r. w sprawie sposobów deklarowania zgodności wyrobów budowlanych oraz sposobu znakowania ich znakiem budowlanym (Dz. U. nr 198, poz. 2041)

D.08.01.11 KRAWĘŻNIKI BETONOWE

1. WSTĘP

1.1. Przedmiot STWiORB

Przedmiotem niniejszej specyfikacji technicznej (STWiORB), są wymagania dotyczące wykonania i odbioru krawężników betonowych, w ramach zadania wskazanych w pkt. 1.1. DM.00.00.00. niniejszych STWiORB.

1.2. Zakres stosowania STWiORB

STWiORB jest stosowana jako dokument kontraktowy obowiązujący przy realizacji robót wymienionych w p. 1.1.

1.3. Zakres robót objętych STWiORB

Ustalenia zawarte w niniejszej specyfikacji dotyczą zasad prowadzenia robót związanych z ustawieniem krawężników betonowych stojących lub leżących o wymiarach zgodnych z częścią opisowo – rysunkową projektu wykonawczego, na podsypce cementowo-piaskowej grubości 5 cm po zagęszczeniu oraz ławie betonowej z betonu wg PN-EN 206-1 [10].

1.4. Określenia podstawowe

1.4.1. Krawężniki betonowe - prefabrykowane belki betonowe ograniczające chodniki dla pieszych, pasy dzielące, wyspy kierujące oraz nawierzchnie drogowe.

1.4.2. Pozostałe określenia podstawowe są zgodne z obowiązującymi, odpowiednimi polskimi normami i z definicjami podanymi w STWiORB DM.M-00.00.00 „Wymagania ogólne” pkt 1.4.

1.5. Ogólne wymagania dotyczące robót

Ogólne wymagania dotyczące robót podano w STWiORB DM.M-00.00.00 „Wymagania ogólne” pkt 1.5.

2. MATERIAŁY

2.1. Ogólne wymagania dotyczące materiałów

Ogólne wymagania dotyczące materiałów, ich pozyskiwania i składowania, podano w STWiORB DM.00.00.00 „Wymagania ogólne” pkt 2.

2.2. Stosowane materiały

Materiałami stosowanymi są:

- krawężniki betonowe,
- piasek na podsypkę i do zapraw,
- cement do podsypki i zapraw,
- woda,
- materiały do wykonania ławy pod krawężniki.

2.3. Krawężniki betonowe - wymagania techniczne

Należy zastosować krawężniki jednowarstwowe.

2.3.1. Kształt i wymiary

Kształt krawężników betonowych przedstawiono na rysunku 1, a wymiary podano w tablicy 1. Wymiary krawężników betonowych podano w tablicy 1.

a) krawężnik rodzaju „a”

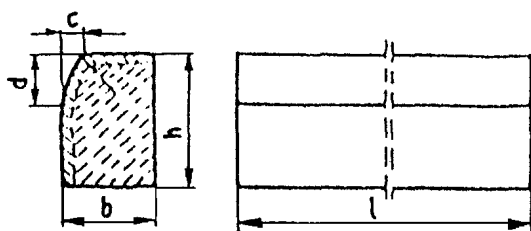

b) krawężnik rodzaju „b”

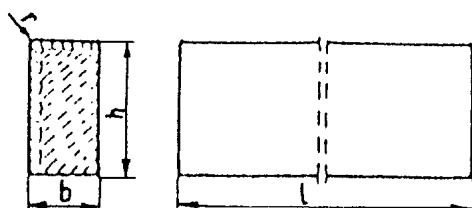

c) wpusty na powierzchniach stykowych krawężników

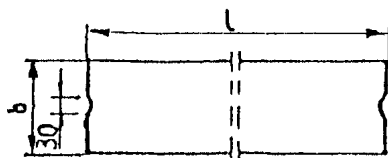

Rys. 1. Wymiarowanie krawężników

Tablica 1. Wymiary krawężników betonowych

Rodzaj krawężnika	Wymiary krawężników, cm					
	l	b	h	c	d	r
a	100	20	30	min. 3 max. 7	min. 12 max. 15	1,0
b	100	15	30	-	-	1,0

Wymagania techniczne stawiane krawężnikom betonowym określa PN-EN 1340 [13] w sposób przedstawiony w tablicy 2.

Tablica 2. Wymagania wobec krawężnika betonowego, ustalone w PN-EN 1340 [13] do stosowania w warunkach kontaktu z solą odladzającą w warunkach mrozu

Lp.	Cecha	Załącznik	Wymagania
1	Kształt i wymiary		
1.1	Wartości dopuszczalnych odchyłek od wymiarów nominalnych, z dokładnością do milimetra	C	Długość: $\pm 1\%$, ≥ 4 mm i ≤ 10 mm Inne wymiary z wyjątkiem promienia: - dla powierzchni: $\pm 3\%$, ≥ 3 mm, ≤ 5 mm, - dla innych części: $\pm 5\%$, ≥ 3 mm, ≤ 10 mm
1.2	Dopuszczalne odchyłki od płaskości i prostoliniowości,	C	$\pm 1,5$ mm $\pm 2,0$ mm

	dla długości pomiarowej 300 mm 400 mm 500 mm 800 mm		± 2,5 mm ± 4,0 mm		
2	Właściwości fizyczne i mechaniczne				
2.1	Odporność na zamrażanie/ rozmrzanie z udziałem soli odladzających	D	Ubytek masy po badaniu: wartość średnia ≤ 1,0 kg/m2, przy czym każdy pojedynczy wynik < 1,5 kg/m2 Ponadto, wymagana jest odporność na 150 cykli zamrażnia (stopień mrozoodporności F150 wg PN-B-06250:1988)		
2.1.a	Nasiąkliwość	E	Klasa	Nasiąkliwość, % masy	
			2	≤ 6 (w badaniu wg PN-B-06250 nasiąkliwość nie większa niż 5,0%)	
2.2	Wytrzymałość na zginanie	F	Klasa wytr.	Charakterystyczna wytrzymałość,MPa	Każdy pojedynczy wynik, MPa
			2	5,0	4,0
2.3	Trwałość ze względu na wytrzymałość	F	Krawężniki mają zadawalającą trwałość (wytrzymałość) jeśli spełnione są wymagania pktu 2.2 oraz poddawane są normalnej konserwacji		
2.4	Odporność na ścieranie	I		Odporność przy pomiarze na tarczy	
			Klasa odpor- ności	szerokiej ściernej, wg zał. G normy – badanie podstawowe	Böhme, wg zał. H normy – badanie alternatywne
			4	< 23mm	< 20000mm³/5000mm²
2.5	Odporność na poślizg/ poślizgnięcie	I	jeśli górna powierzchnia krawężnika nie była szlifowana i/lub polerowana – zadawalająca odporność,jeśli wyjątkowo wymaga się podania wartości odporności na poślizg/poślizgnięcie – należy zadekla-rować minimalną jej wartość pomierzoną wg zał. I normy (wahadłowym przyrządem do badania tarcia), trwałość odporności na poślizg/poślizgnięcie w normalnych warunkach użytkowania krawężnika jest zada-walająca przez cały okres użytkowania, pod warunkiem właściwego utrzymywania i gdy na znacznej części nie zostało odsłonięte kruszywo podlegające intensyw-nemu polerowaniu.		
3	Aspekty wizualne				
3.1	Wygląd	J	powierzchnia krawężnika nie powinna mieć rys i odprysków, nie dopuszcza się rozwarstwień w krawężnikach dwuwarstwowych ewentualne wykwyty nie są uważane za istotne		
3.2	Tekstura	J	krawężniki z powierzchnią o specjalnej teksturze – producent powinien określić rodzaj tekstury,		

			tekstura powinna być porównana z próbkami dostarczonymi przez producenta, zatwierdzonymi przez odbiorcę, różnice w jednolitości tekstury, spowodowane nieuniknionymi zmianami we właściwości surowców i warunków twardnienia, nie są uważane za istotne
3.3	Zabarwienie	J	barwiona może być warstwa ścierna lub cały element, zabarwienie powinno być porównane z próbkami dostarczonymi przez producenta, zatwierdzonymi przez odbiorcę, różnice w jednolitości zabarwienia, spowodowane nieuniknionymi zmianami właściwości surowców lub warunków dojrzewania betonu, nie są uważane za istotne

W przypadku zastosowań krawężników betonowych na powierzchniach innych niż przewidziano w tablicy 1 (np. przy nawierzchniach wewnętrznych, nie narażonych na kontakt z solą odladzającą), wymagania wobec krawężników należy odpowiednio dostosować do ustaleń PN-EN 1340 [13].

2.3.2. Dopuszczalne wady i uszkodzenia

Powierzchnie krawężników betonowych powinny być bez rys, pęknięć i ubytków betonu, o fakturze z formy lub zatartej. Krawędzie elementów powinny być równe i proste.

2.3.3. Składowanie

Krawężniki betonowe mogą być przechowywane na składowiskach otwartych, posegregowane według typów, rodzajów, odmian, gatunków i wielkości.

Krawężniki betonowe należy układać z zastosowaniem podkładek i przekładek drewnianych o wymiarach: grubość 2,5 cm, szerokość 5 cm, długość min. 5 cm większa niż szerokość krawężnika.

2.4. Materiały na podsypkę i do zapraw

Piasek na podsypkę cementowo-piaskową powinien odpowiadać wymaganiom PN-EN 12620 [11], a do zaprawy cementowo-piaskowej PN-EN 13139 [3].

Cement na podsypkę i do zaprawy cementowo-piaskowej powinien odpowiadać wymaganiom PN-EN 197-1 [6].

Woda powinna być odmiany „1” i odpowiadać wymaganiom PN-EN 1008 [12].

2.5. Materiały na ławy

Do wykonania ław pod krawężniki należy stosować beton klasy C16/20 wg PN-EN 206-1 [10], którego składniki powinny odpowiadać wymaganiom w/w normy.

2.6. Masa zalewowa

Masa zalewowa, do wypełnienia szczelin dylatacyjnych na gorąco, powinna odpowiadać wymaganiom PN-B-24005 [8] lub aprobaty technicznej.

3. SPRZĘT

3.1. Ogólne wymagania dotyczące sprzętu

Ogólne wymagania dotyczące sprzętu podano w STWiORB DM.M-00.00.00 „Wymagania ogólne” pkt 3.

3.2. Sprzęt

Roboty wykonuje się ręcznie przy zastosowaniu:

- betoniarek do wytwarzania betonu i zapraw oraz przygotowania podsypki cementowo-piaskowej,
- wibratorów płytowych, ubijaków ręcznych lub mechanicznych.

4. TRANSPORT

4.1. Ogólne wymagania dotyczące transportu

Ogólne wymagania dotyczące transportu podano w STWiORB DM.M-00.00.00 „Wymagania ogólne” pkt 4.

4.2. Transport krawężników

Krawężniki betonowe mogą być przewożone dowolnymi środkami transportowymi.

Krawężniki betonowe układać należy na środkach transportowych w pozycji pionowej z nachyleniem w kierunku jazdy.

Krawężniki powinny być zabezpieczone przed przemieszczeniem się i uszkodzeniami w czasie transportu, a górna warstwa nie powinna wystawać poza ściany środka transportowego więcej niż 1/3 wysokości tej warstwy.

4.3. Transport pozostałych materiałów

Transport cementu powinien się odbywać w warunkach zgodnych z BN-88/6731-08 [7].

Kruszywa można przewozić dowolnym środkiem transportu, w warunkach zabezpieczających je przed zanieczyszczeniem i zmieszaniem z innymi materiałami. Podczas transportu kruszywa powinny być zabezpieczone przed wysypaniem, a kruszywo drobne - przed rozpyleniem.

Masę zalewową należy pakować w bębny blaszane lub beczki drewniane. Transport powinien odbywać się w warunkach zabezpieczających przed uszkodzeniem bębnow i beczek.

5. WYKONANIE ROBÓT

5.1. Ogólne zasady wykonania robót

Ogólne zasady wykonania robót podano w STWiORB DM.M-00.00.00 „Wymagania ogólne” pkt 5.

5.2. Wykonanie koryta pod ławy

Koryto pod ławy należy wykonywać zgodnie z PN-B-06050 [1].

Wymiary wykopu powinny odpowiadać wymiarom ławy w planie z uwzględnieniem w szerokości dna wykopu ew. konstrukcji szalunku.

Wskaźnik zagęszczenia dna wykonanego koryta pod ławę powinien wynosić, co najmniej 0,97 według normalnej metody Proctora.

5.3. Wykonanie ław

Wykonanie ław powinno być zgodne z BN-80/8845-02 [9].

Ławy betonowe zwykłe w gruntach spoistych wykonuje się bez szalowania, przy gruntach sypkich należy stosować szalowanie.

Ławy betonowe z oporem wykonuje się w szalowaniu. Beton rozścielony w szalowaniu lub bezpośrednio w korycie powinien być wyrównywany warstwami. Betonowanie ław należy wykonywać zgodnie z wymaganiami PN-B-06251 [2], przy czym należy stosować co 50 m szczeliny dylatacyjne wypełnione bitumiczną masą zalewową.

Szczeliny należy starannie oczyścić na pełną wysokość ławy i osuszyć przed zalaniem ich bitumiczną masą zalewową. Przed zalaniem należy podgrzać masę zalewową do temperatury 150 - 170° C.

5.4. Ustawienie krawężników betonowych

5.4.1. Zasady ustawiania krawężników

Światło (odległość górnej powierzchni krawężnika od jezdni) powinno być zgodne z ustaleniami dokumentacji projektowej.

Zewnętrzna ściana krawężnika od strony chodnika powinna być po ustawieniu krawężnika obsypana piaskiem, żwirem, tłuczniem lub miejscowym gruntem przepuszczalnym, starannie ubitym.

5.4.2. Ustawienie krawężników na ławie betonowej

Ustawianie krawężników na ławie betonowej wykonuje się na podsypce z cementowo-piaskowej o grubości 5 cm po zagęszczeniu.

5.4.3. Wypełnianie spoin

Spoiny krawężników nie powinny przekraczać szerokości 1 cm. Spoiny należy wypełnić żwirem, piaskiem lub zaprawą cementowo-piaskową, przygotowaną w stosunku 1:2. Zalewanie spoin krawężników zaprawą cementowo-piaskową stosuje się wyłącznie do krawężników ustawionych na ławie betonowej.

Spoiny krawężników przed zalaniem zaprawą należy oczyścić i zmyć wodą. Dla zabezpieczenia przed wpływami temperatury krawężniki ustawione na podsypce cementowo-piaskowej i o spoinach zalanych zaprawą należy zalewać co 50 m bitumiczną masą zalewową nad szczeliną dylatacyjną ławy.

6. KONTROLA JAKOŚCI ROBÓT

6.1. Ogólne zasady kontroli jakości robót

Ogólne zasady kontroli jakości robót podano w STWiORB DM.M-00.00.00 „Wymagania ogólne” pkt 6.

6.2. Badania przed przystąpieniem do robót

6.2.1. Badania krawężników

Przed przystąpieniem do robót Wykonawca powinien wykonać badania materiałów przeznaczonych do ustawienia krawężników betonowych i przedstawić wyniki tych badań Inspektorowi Nadzoru do akceptacji.

Sprawdzenie wyglądu zewnętrznego należy przeprowadzić na podstawie oględzin elementu przez pomiar i policzenie uszkodzeń występujących na powierzchniach i krawędziach elementu zgodnie z wymaganiami tablicy 3. Pomiary długości i głębokości uszkodzeń należy wykonać za pomocą przymiaru stalowego lub suwmiarki z dokładnością do 1 mm, zgodnie z ustaleniami PN-B-10021 [5].

Sprawdzenie kształtu i wymiarów elementów należy przeprowadzić z dokładnością do 1 mm przy użyciu suwmiarki oraz przymiaru stalowego lub taśmy zgodnie z wymaganiami tablicy 1 i 2. Sprawdzenie kątów prostych w narożach elementów wykonuje się przez przyłożenie kątownika do badanego naroża i zmierzenia odchyłek z dokładnością do 1 mm.

6.2.2. Badania pozostałych materiałów

Badania pozostałych materiałów stosowanych przy ustawianiu krawężników betonowych powinny obejmować wszystkie właściwości, określone w normach podanych dla odpowiednich materiałów w pkt 2.

6.3. Badania w czasie robót

6.3.1. Sprawdzenie koryta pod ławę

Należy sprawdzać wymiary koryta oraz zagęszczenie podłoża na dnie wykopu.

Tolerancja dla szerokości wykopu wynosi ± 2 cm. Zagęszczenie podłoża powinno być zgodne z pkt 5.2.

6.3.2. Sprawdzenie łąw

Przy wykonywaniu łąw badaniu podlegają:

Zgodność profilu podłużnego górnej powierzchni łąw z dokumentacją projektową.

Profil podłużny górnej powierzchni łąwy powinien być zgodny z projektowaną niweletą. Dopuszczalne odchylenia mogą wynosić ± 1 cm na każde 100 m łąwy.

Wymiary łąw.

Wymiary łąw należy sprawdzić w dwóch dowolnie wybranych punktach na każde 100 m łąwy.

Tolerancje wymiarów wynoszą:

- dla wysokości $\pm 10\%$ wysokości projektowanej,
- dla szerokości $\pm 10\%$ szerokości projektowanej.

Równość górnej powierzchni łąw.

Równość górnej powierzchni łąwy sprawdza się przez przyłożenie w dwóch punktach, na każde 100 m łąwy, trzymetrowej łąty.

Prześwit pomiędzy górną powierzchnią łąwy i przyłożoną łątą nie może przekraczać 1 cm.

Odchylenie linii łąw od projektowanego kierunku.

Dopuszczalne odchylenie linii łąw od projektowanego kierunku nie może przekraczać ± 2 cm na każde 100 m wykonanej łąwy.

6.3.3. Sprawdzenie ustawienia krawężników

Przy ustawianiu krawężników należy sprawdzać:

- dopuszczalne odchylenia linii krawężników w poziomie od linii projektowanej, które wynosi ± 1 cm na każde 100 m ustawionego krawężnika,
 - dopuszczalne odchylenie niwelety górnej płaszczyzny krawężnika od niwelety projektowanej, które wynosi ± 1 cm na każde 100 m ustawionego krawężnika,
 - równość górnej powierzchni krawężników, sprawdzane przez przyłożenie w dwóch punktach na każde 100 m krawężnika, trzymetrowej łąty, przy czym prześwit pomiędzy górną powierzchnią krawężnika i przyłożoną łątą nie może przekraczać 1 cm,
 - dokładność wypełnienia spoin bada się co 10 metrów. Spoiny muszą być wypełnione całkowicie na pełną głębokość.
-

7. OBMIAR ROBÓT

7.1. Ogólne zasady obmiaru robót

Ogólne zasady obmiaru robót podano w STWiORB DM.M-00.00.00 „Wymagania ogólne” pkt 7.

7.2. Jednostka obmiarowa

Jednostką obmiarową jest m (metr) ustawionego krawężnika betonowego.

8. ODBIÓR ROBÓT

8.1. Ogólne zasady odbioru robót

Ogólne zasady odbioru robót podano w STWiORB DM.M-00.00.00 „Wymagania ogólne” pkt 8.

Roboty uznaje się za wykonane zgodnie z dokumentacją projektową, STWiORB i wymaganiami Inspektora, jeżeli wszystkie pomiary i badania z zachowaniem tolerancji wg pkt 6 dały wyniki pozytywne.

8.2. Odbiór robót zanikających i ulegających zakryciu

Odbiorowi robót zanikających i ulegających zakryciu podlegają:

- wykonanie koryta pod ławę,
- wykonanie ławy,
- wykonanie podsypki.

8.3. Zasady postępowania w przypadku wystąpienia wad i usterek

W przypadku wystąpienia wad i usterek Wykonawca zobowiązany jest do ich usunięcia na własny koszt. Odbiór jest możliwy po spełnieniu wymagań określonych w punkcie 6. STWiORB.

9. PODSTAWA PŁATNOŚCI

9.1. Ogólne ustalenia dotyczące podstawy płatności

Ogólne ustalenia dotyczące podstawy płatności podano w STWiORB DM.M-00.00.00 „Wymagania ogólne” pkt 9.

9.2. Cena jednostki obmiarowej

Cena wykonania 1 m krawężnika betonowego obejmuje:

- prace pomiarowe i roboty przygotowawcze,
- oznakowanie robót,
- zakup, dostarczenie materiałów na miejsce wbudowania,
- koszt zapewnienia niezbędnych czynników produkcji,
- wykonanie koryta pod ławę,
- ew. wykonanie szalunku,
- wykonanie ławy,
- wykonanie podsypki,
- ustawienie krawężników na podsypce cementowo-piaskowej,
- wypełnienie spoin krawężników zaprawą,
- zalanie spoin i szczelin dylatacyjnych masą zalewową,
- przeprowadzenie badań i pomiarów wymaganych w specyfikacji technicznej,
- wszystkie inne czynności nieujęte a konieczne do wykonania w ramach niniejszej specyfikacji.

10. PRZEPISY ZWIĄZANE

10.1. Normy

- | | | |
|----|------------------------|--|
| 1. | PN-B-06050:1999 | Geotechnika. Roboty ziemne. Wymagania ogólne |
| 2. | PN-B-06251: 1963 | Roboty betonowe i żelbetowe |
| 3. | PN-EN 13139:2003 | Kruszywa do zapraw |
| 4. | PN-B-06712:1986 | Kruszywa mineralne do betonu zwykłego |
| 5. | PN-B-10021:1980 | Prefabrykaty budowlane z betonu. Metody pomiaru cech geometrycznych |
| 6. | PN-EN197-1:2002 | Cement - Część 1: Skład, wymagania i kryteria zgodności dotyczące cementów powszechnego użytku |
| 7. | BN-88/6731-08:
1988 | Cement. Transport i przechowywanie |
| 8. | PN-B-24005:1997 | Asfaltowa masa zalewowa |
-

-
9. BN-80/8845-02: 1980 Krawężniki uliczne. Warunki techniczne ustawiania i odbioru.
 10. PN-EN 206-1:2003 Beton Część 1: Wymagania, właściwości, produkcja i zgodność.
 11. PN-EN 12620:2003 Kruszywo do betonu.
 12. PN-EN 1008:2004 Woda zarobowa do betonu. Specyfikacja pobierania próbek, badanie i ocena przydatności wody zarobowej do betonu, w tym wody odzyskanej procesów produkcji betonu.
 13. PN-EN 1340:2004 Krawężniki betonowe Wymagania i metody badań.

10.2. Inne dokumenty

14. Katalog powtarzalnych elementów drogowych (KPED), Transprojekt - Warszawa, 1979 i 1982 r.
-

D.08.02.02. NAWIERZCHNIA Z BRUKOWEJ KOSTKI BETONOWEJ

1. WSTĘP

1.1. Przedmiot STWiORB

Przedmiotem niniejszej Specyfikacji Technicznej i Odbioru Robót Budowlanych (STWiORB) są wymagania dotyczące wykonania i odbioru robót związanych z wykonaniem nawierzchni z betonowej kostki brukowej, w ramach zadania opisanego w punkcie 1.1. STWiORB DM.00.00.00.

1.2. Zakres stosowania STWiORB

Niniejsze Specyfikacje Techniczne Wykonania i Odbioru Robót Budowlanych (STWiORB) mają zastosowanie jako dokument obowiązujący przy wykonywaniu robót w ramach realizacji zadań wymienionych w punkcie 1.1. STWiORB DM.00.00.00.

1.3. Zakres robót objętych STWiORB

Ustalenia dotyczą zasad prowadzenia robót związanych z wykonaniem chodników z betonowej kostki brukowej na podsypce cementowo – piaskowej i podbudowie z kruszywa łamanego o grubości, kolorze i lokalizacji zgodnej z Dokumentacją Projektową.

1.4. Określenia podstawowe

1.4.1. Betonowa kostka brukowa – kształtka wytwarzana ze betonu metodą wibroprasowania. Produkowana jest jako kształtka jednowarstwowa lub w dwóch warstwach połączonych ze sobą trwale w fazie produkcji.

1.4.2. Pozostałe określenia podane w niniejszych STWiORB są zgodne z obowiązującymi polskimi normami i z definicjami podanymi w STWiORB DM.00.00.00 pkt 1.4 „Wymagania ogólne”.

1.5. Ogólne wymagania dotyczące robót

Ogólne wymagania dotyczące robót podano w STWiORB DM. 00.00.00 pkt 1.5 „Wymagania ogólne”.

Wykonawca Robót jest odpowiedzialny za jakość ich wykonania oraz za zgodność z Dokumentacją Projektową, STWiORB i poleceniami Inspektora Nadzoru.

Niezbędne dane istotne z punktu widzenia:

- organizacji robót budowlanych;
- zabezpieczenia interesu osób trzecich;
- ochrony środowiska;
- warunków bezpieczeństwa pracy;
- zaplecza dla potrzeb Wykonawcy;
- warunków organizacji ruchu;
- zabezpieczenia chodników i jezdni,

2. MATERIAŁY

2.1. Wymagania ogólne dotyczące materiałów

Ogólne wymagania dotyczące materiałów, ich pozyskiwania i składowania, podano w STWiORB DM.00.00.00 pkt 2 "Wymagania ogólne".

2.2. Materiały do wykonania chodnika z kostki betonowej brukowej

Materiałami stosowanymi przy wykonaniu chodnika z kostki betonowej brukowej, według zasad niniejszych STWiORB, są:

- betonowa kostka brukowa o gr 60 i 80 mm, kolorystyka do ustalenia z Zamawiającym,
 - piasek na podsypkę,
-

-
- cement na podsypkę,
 - woda,
 - materiały na podbudowę z kruszywa łamanego wykonaną zgodnie z STWiORB D.04.04.02.

2.2.1. Betonowa kostka brukowa

Betonowa kostka brukowa musi być produkowana zgodnie z PN-EN 1338:2005 i posiadać poniższe minimalne parametry:

- wygląd zewnętrzny, kształt, wymiary - dopuszczalne odchyłki wg punktu 5.2 ww normy
- wytrzymałość na rozciąganie przy rozłupywaniu zadawalająca wg pkt 5.3.3.3 ww normy:
- Tcharakterystyczna $\geq 3,6$ MPa
- $T_{min} \geq 2,9$ MPa
- odporność na warunki atmosferyczne:
- nasiąkliwość - klasa 2
- odporność na zamrażanie/rozmarzanie z użyciem soli odladzających - klasa 3 (D)
- odporność na ścieranie - klasa 4 (I)

Kostka musi posiadać oznaczenie CE i deklarację zgodności producenta z uwzględnieniem powyższych wymagań.

Do wykonania nawierzchni będzie zastosowana betonowa kostka brukowa o grubości 80 mm.

Kostkę zaleca się pakować na paletach. Palety z kostką mogą być składowane na otwartej przestrzeni, przy czym podłoże powinno być wyrównane i odwodnione.

2.2.2. Podsypka

Cement na podsypkę powinien być cementem portlandzkim CEM I 32.5N, odpowiadającym wymaganiom PN-EN 197-1:2002.

Piasek na podsypkę powinien odpowiadać wymaganiom wg PN-EN 12422.

2.2.3. Woda

Woda nie powinna pochodzić ze źródeł nie zaakceptowanych przez Inspektora Nadzoru i powinna odpowiadać wymaganiom normy PN-EN 1008.

3. SPRZĘT

3.1. Ogólne wymagania dotyczące sprzętu

Ogólne wymagania dotyczące sprzętu podano w STWiORB DM.00.00.00 pkt 3 "Wymagania ogólne".

3.2. Sprzęt do wykonywania chodników z kostki brukowej

Roboty będą wykonywane ręcznie i mechanicznie. Do zagęszczenia nawierzchni z kostki brukowej stosuje się wibratory płytowe z osłoną z tworzywa sztucznego.

4. TRANSPORT

4.1. Ogólne wymagania dotyczące transportu

Ogólne wymagania dotyczące transportu podano w STWiORB DM.00.00.00 pkt 4 "Wymagania ogólne".

4.2. Transport betonowych kostek brukowych

Uformowane w czasie produkcji kostki betonowe układane są warstwowo na palecie.

Po uzyskaniu wytrzymałości betonu min. 0,7 wytrzymałości projektowanej, kostki przewożone są na stanowisko, gdzie specjalne urządzenie pakuje je w folię i spina taśmą stalową, co gwarantuje transport samochodami w nienaruszonym stanie.

Kostki betonowe można również przewozić samochodami na paletach transportowych producenta.

4.3. Transport kruszywa łamanego na podbudowę

Wymagania dla transportu kruszywa na podbudowę zostały określone w STWiORB D.04.04.02. „Podbudowa z kruszywa łamanego 0/3 1,5 stabilizowanego mechanicznie”.

5. WYKONANIE ROBÓT

5.1. Ogólne zasady wykonania robót

Ogólne zasady wykonania robót podano w STWiORB DM.00.00.00 pkt 5 "Wymagania ogólne".

Wykonawca przedstawi do akceptacji Inspektorowi Nadzoru, Projekt Technologii i Organizacji Robót oraz Program Zapewnienia Jakości uwzględniający wszystkie warunki, w jakich będą wykonywane roboty.

5.2. Wykonanie nawierzchni chodnika z betonowej kostki brukowej

5.2.1. Wykonanie podsypki

Na przygotowanej podbudowie tłuczniowej ujętej w D.04.04.02, ułożyć podsypkę cementowo – piaskową 1:4.

Grubość podsypki zgodna z Dokumentacją Projektową po zagęszczeniu powinna wynosić 5cm . Podsypka powinna być zwilżona wodą, zagęszczona i wyprofilowana. Zagęszczenie podsypki powinno być tak wykonane, aby nie było widocznych śladów urządzenia zagęszczającego.

5.2.2. Wykonanie obramowania

Wykonanie obramowania z krawężników betonowych 20x30x100 cm ułożonych na stojąco na ławach betonowych zostało ujęte w STWiORB D.08.01.01b oraz z obrzeży betonowych 8x30x100cm ujętych w STWiORB D.08.03.01.

5.2.3. Nawierzchnia z betonowej kostki brukowej

Kostkę układa się na podsypce cementowo – piaskowej 1:4, w taki sposób, aby szczeliny między kostkami wynosiły 2 - 3 mm. Kostkę należy układać ok. 1,5 cm wyżej od projektowanej niwelety nawierzchni, gdyż w czasie wibrowania (ubijania) podsypka ulega zagęszczeniu.

Po ułożeniu kostki szczeliny należy wypełnić zasypką cementowo-piaskową 1:4, a następnie zamieść powierzchnię ułożonych kostek przy użyciu szczotek ręcznych lub mechanicznych i przystąpić do ubijania nawierzchni chodnika.

Do ubijania wykonanej nawierzchni z kostek brukowych stosuje się wibratory płytowe z osłoną z tworzywa sztucznego dla ochrony kostek przed uszkodzeniem i zabrudzeniem. Wibrowanie należy prowadzić od krawędzi powierzchni ubijanej w kierunku środka i jednocześnie w kierunku poprzecznym kształtek.

Do zagęszczania nawierzchni z betonowych kostek brukowych nie wolno używać walca.

Po ubiciu nawierzchni należy uzupełnić szczeliny materiałem do wypełnienia i zamieść nawierzchnię.

Chodnik z wypełnieniem spoin piaskiem nie wymaga pielęgnacji – może być zaraz oddany do użytkowania.

6. KONTROLA JAKOŚCI ROBÓT

6.1. Ogólne zasady kontroli jakości robót

Ogólne zasady kontroli jakości robót podano w STWiORB DM.00.00.00 pkt 6 „Wymagania ogólne”.

6.2. Badania przed przystąpieniem do robót

Przed przystąpieniem do robót wykonawca powinien sprawdzić czy producent kostek brukowych posiada deklarację zgodności wyrobu wg pkt 2 niniejszych i STWiORB.

Niezależnie od posiadanej deklaracji zgodności Wykonawca powinien żądać od producenta oznakowywania wszystkich dostaw oznakowaniem CE.

Poza tym, przed przystąpieniem do robót Wykonawca sprawdza wyrób w zakresie wymagań podanych w pkt 2.2.1 i wyniki badań przedstawia Inspektorowi Nadzoru do akceptacji.

6.3. Badania w czasie robót

6.3.1. Sprawdzenie podłoża

Sprawdzenie podłoża polega na stwierdzeniu ich zgodności z Dokumentacją Projektową i odpowiednimi STWiORB.

6.3.2. Sprawdzenie podsypki

Sprawdzenie podsypki w zakresie grubości i wymaganych spadków poprzecznych i podłużnych polega na stwierdzeniu zgodności z Dokumentacją Projektową oraz niniejszą STWiORB.

6.3.3. Sprawdzenie wykonania nawierzchni chodnika

Sprawdzenie prawidłowości wykonania nawierzchni z betonowych kostek brukowych polega na stwierdzeniu zgodności wykonania z Dokumentacją Projektową oraz wymaganiami wg pkt 5.2.3 niniejszych STWiORB:

- pomierzenie szerokości spoin,
- sprawdzenie prawidłowości ubijania (wibrowania),
- sprawdzenie prawidłowości wypełnienia spoin.

6.4. Sprawdzenie cech geometrycznych nawierzchni

Nierówności podłużne nawierzchni mierzone łątą lub planografem zgodnie z BN-68/8931-04 nie powinny przekraczać 0,8 cm.

Spadki poprzeczne nawierzchni powinny być zgodne z Dokumentacją Projektową z tolerancją $\pm 0,5\%$.

Różnice pomiędzy rzędnymi wykonanej nawierzchni i rzędnymi projektowanej niwelety nie powinny przekraczać ± 1 cm.

Szerokość nawierzchni nie może różnić się od szerokości projektowanej o więcej niż ± 5 cm.
Dopuszczalne odchyłki od projektowanej grubości podsypki nie powinny przekraczać $\pm 1,0$ cm.

6.5. Częstotliwość pomiarów

Częstotliwość pomiarów cech geometrycznych nawierzchni wymierzonych w pkt 6.4 powinna wynosić nie rzadziej niż 2 razy na 100 m² nawierzchni i w punktach charakterystycznych dla niwelety lub przekroju poprzecznego oraz wszędzie tam, gdzie poleci Inspektor Nadzoru.

7. OBMIAR ROBÓT

7.1. Ogólne zasady obmiaru robót

Ogólne zasady obmiaru robót podano w STWiORB DM.00.00.00 pkt 7 „Wymagania ogólne”.

7.2. Jednostka obmiarowa

Jednostką obmiarową jest 1 m² (metr kwadratowy) wykonanego chodnika z betonowej kostki brukowej o grubości zgodnej z Dokumentacją Projektową.

8. ODBIÓR ROBÓT

8.1. Ogólne zasady odbioru robót

Ogólne zasady odbioru robót podano w STWiORB DM.00.00.00 pkt 8 „Wymagania ogólne”.

8.2. Odbiór robót zanikających i ulegających zakryciu

Odbiorowi robót zanikających i ulegających zakryciu podlega wykonanie koryta i podsypki.

W przypadku niezgodności, choć jednego elementu robót z wymaganiami, roboty uznaje się za niezgodne

z Dokumentacją Projektową i Wykonawca zobowiązany jest do ich poprawy na własny koszt.

9. PODSTAWA PŁATNOŚCI

9.1. Ogólne ustalenia dotyczące podstawy płatności

Ogólne ustalenia dotyczące podstawy płatności podano w STWiORB DM.00.00.00 pkt 9 „Wymagania ogólne”.

9.2. Cena ryczałtowa obejmuje

Cena ryczałtowa 1 m2 wykonanego chodnika obejmuje m.in.:

- wytyczenie i prace pomiarowe,
- prace przygotowawcze,
- zakup, dostarczenie i składowanie potrzebnych materiałów
- koszt zapewnienia niezbędnych czynników produkcji
- rozścielenie i zagęszczenie podsypki cementowo-piaskowej na przygotowanej podbudowie wg D.04.04.02 i w wykonanym obramowaniu z krawężników wg D.08.01.01b i obrzeży wg D.08.03.01.
- ułożenie i ubicie kostki
- wypełnienie spoin podsypką cementowo-piaskową,
- pielęgnacja przez posypywanie piaskiem i polewanie wodą,
- przeprowadzenie wymaganych pomiarów i badań laboratoryjnych,
- składowanie i utylizacja odpadów,
- uporządkowanie terenu robót.

10.1. Normy

PN-B-06050:1999 Geotechnika. Roboty ziemne. Wymagania ogólne

PN-EN 1338:2005 Betonowa kostka brukowa. Wymagania i metody badań

PN-EN 197-1:2002 Cement. Część 1: Skład, wymagania i kryteria zgodności dotyczące cementów powszechnego użytku

PN-EN 1008 Woda zarobowa do betonu. Warunki pobierania próbek, badanie i ocena przydatności wody zarobowej do betonu, w tym wody odzyskanej z procesów produkcji betonu

PN-EN 13242 Kruszywa do niezwiązanych i związanych hydraulicznie materiałów stosowanych w obiektach budowlanych i budownictwie drogowym

BN-68/8931-04 Drogi samochodowe. Pomiar równości nawierzchni planografem i łata

D.08.03.01 OBRZEŻA BETONOWE

1. WSTĘP

1.1. Przedmiot STWiORB

Przedmiotem nieniejszych Warunków Wykonania i Odbioru Robót Budowlanych (STWiORB) są wymagania dotyczące wykonania i odbioru robót związanych z ustawieniem obrzeży betonowych, w ramach zadania wskazanego w punkcie 1.1. STWiORB DM.00.00.00.

1.2. Zakres stosowania STWiORB

Niniejsze Specyfikacje Techniczne Wykonania i Odbioru Robót Budowlanych (STWiORB) mają zastosowanie jako dokument obowiązujący przy wykonywaniu robót w ramach realizacji zadań wymienionych w punkcie 1.1. STWiORB DM.00.00.00.

1.3. Zakres robót objętych STWiORB

Ustalenia zawarte w nieniejszych STWiORB dotyczą zasad prowadzenia robót związanych z wykonaniem obrzeży betonowych i obejmują:

- obrzeża betonowe ustawiane przy chodnikach i ciągach pieszych i innych powierzchniach utwardzonych kostką brukową.

1.4. Określenia podstawowe

1.4.1. Obrzeża chodnikowe prefabrykowane belki betonowe, rozgraniczające jednostronnie lub dwustronnie ciągi komunikacyjne od terenów nie przeznaczonych dla komunikacji.

1.4.2. Pozostałe określenia podane w nieniejszych STWiORB są zgodne z obowiązującymi odpowiednimi polskimi normami i z definicjami podanymi w STWiORB DM.00.00.00 pkt 1.4 „Wymagania ogólne”.

1.5. Ogólne wymagania dotyczące robót

Ogólne wymagania dotyczące robót podano w STWiORB DM. 00.00.00 pkt 1.5 „Wymagania ogólne”.

Wykonawca Robót jest odpowiedzialny za jakość ich wykonania oraz za zgodność z Dokumentacją Projektową, STWiORB i poleceniami Inspektora Nadzoru.

Niezbędne dane istotne z punktu widzenia:

- organizacji robót budowlanych;
- zabezpieczenia interesu osób trzecich;
- ochrony środowiska;
- warunków bezpieczeństwa pracy;
- zaplecza dla potrzeb Wykonawcy;
- warunków organizacji ruchu;
- zabezpieczenia chodników i jezdni,

2. MATERIAŁY

2.1. Ogólne wymagania dotyczące materiałów

Ogólne wymagania dotyczące materiałów podano w STWiORB DM.00.00.00 pkt 2 „Wymagania ogólne”.

2.2. Materiały do wykonania obrzeży betonowych

Materiałami stosowanymi przy wykonaniu obrzeży betonowych według zasad nieniejszych STWiORB są:

2.2.1. Obrzeża betonowe

Obrzeża betonowe o wymiarach przekroju 8x30 powinny być zgodne z normą PN-EN 1340.

Dopuszczalne odchyłki wymiarowe elementów powinny odpowiadać wymaganiom podanym w pkt 5.2.3.3 PN-EN 1340.

Obrzeża betonowe powinny charakteryzować się parametrami nie gorszymi niż:

- a) odporność na warunki atmosferyczne:
 - nasiąkliwość – do 6% - klasa 2
 - odporność na zamrażanie/rozmarzanie z udziałem soli odładzających – klasa 3 (D)
- b) wytrzymałość na zginanie – klasa 2 (T)
- c) ścieralność – klasa 4 (I)

Każda dostarczona na budowę partia obrzeży betonowych powinna posiadać atest producenta.

2.2.2. Materiały na podsypkę

Piasek na podsypkę cementowo-piaskową powinien odpowiadać wymaganiom PN-EN 13242.

Cement na podsypkę powinien być cementem powszechnego użytku odpowiadającym wymaganiom PN-EN 197-1. Woda powinna być zgodna z wymaganiami PN-EN 1008.

2.2.3. Materiały na ławy betonowe

Do wykonania ław pod obrzeża należy stosować beton wg PN-EN 206-1 klasy C 8/10, którego składniki powinny odpowiadać wymaganiom w/w normy.

3. SPRZĘT

3.1. Ogólne wymagania dotyczące sprzętu

Ogólne wymagania dotyczące sprzętu podano w STWiORB DM.00.00.00 pkt 3 „Wymagania ogólne”.

3.2. Sprzęt do wykonania obrzeży betonowych

Roboty związane z ustawianiem obrzeży betonowych należy wykonywać ręcznie przy użyciu drobnego sprzętu pomocniczego.

4. TRANSPORT

4.1. Ogólne wymagania dotyczące transportu

Ogólne wymagania dotyczące transportu podano w STWiORB DM.00.00.00 pkt 4 „Wymagania ogólne”.

4.2. Transport materiałów

4.2.1. Transport obrzeży

Obrzeża powinny być transportowane w pozycji pionowej. Obrzeża należy transportować w sposób chroniący je przed uszkodzeniami.

4.2.2. Transport pozostałych materiałów

Transport cementu i kruszywa wg STWiORB D.08.01.01b.

5. WYKONANIE ROBÓT

5.1. Ogólne zasady wykonania robót

Ogólne zasady wykonania robót podano w STWiORB DM.00.00.00 pkt 5 „Wymagania ogólne”.

Wykonawca przedstawi do akceptacji Inspektorowi Nadzoru, Projekt Technologii i Organizacji Robót oraz Program Zapewnienia Jakości uwzględniający wszystkie warunki, w jakich będą wykonywane roboty.

5.2. Ustawienie obrzeży betonowych

Roboty należy rozpocząć od wytyczenia linii obrzeża. Wykop pod obrzeże należy wykonać zgodnie z Dokumentacją Projektową i normą PN-B-06050. Dno wykopu powinno być wyprofilowane i zagęszczone. Wskaźnik zagęszczenia min. 0,97.

W tak wykonanym wykopie ustawia się obrzeża na podsypce cementowo-piaskowej, o grubości 3 cm, obsypując zewnętrzną ścianę obrzeży gruntem i ubijając go. Szerokość spoin między obrzeżami nie powinna przekraczać 1 cm. Przed zalaniem spoin zaprawą należy je oczyścić i zmyć wodą. Spoiny muszą być pielęgnowane wodą.

6. KONTROLA JAKOŚCI ROBÓT

6.1. Ogólne zasady kontroli jakości robót

Ogólne zasady kontroli jakości robót podano w STWiORB DM.00.00.00 pkt 6 „Wymagania ogólne”.

6.2. Ocena prefabrykatów

Ocenę prefabrykatów przeznaczonych do wbudowania zgodnie z pkt 2.2.1 należy wykonać zgodnie z ustaleniami PN-80/B-10021 i PN-EN 1340.

6.3. Sprawdzenie przygotowania podłoża

Sprawdzenie wykonanych pod obrzeża wykopów polega na ocenie:

- wskaźnika zagęszczenia gruntu w dnie wykopu, z tolerancją 2% w stosunku do wymaganego,
- szerokości dna wykopu, z tolerancją ± 1 cm.

6.4. Sprawdzenie ułożenia obrzeży

Sprawdzeniu podlega:

- odchylenie linii obrzeży w planie - max. odchylenie może wynieść 1 cm (na każde 100 m),
- odchylenie niwelety - max. ± 1 cm (na każde 100 m),
- równość górnej powierzchni obrzeży - tolerancja prześwitu pod łatą 4-metrową 1 cm (na każde 100 m),
- dokładność wypełnienia spoin – wymagane wypełnienie całkowite (sprawdzenie co 10 m).

7. OBMIAR ROBÓT

7.1. Ogólne zasady obmiaru robót

Ogólne zasady obmiaru robót podano w STWiORB DM.00.00.00 pkt 7 „Wymagania ogólne”.

7.2. Jednostka obmiarowa

Jednostką obmiarową jest 1 m (metr) ustawionego obrzeża betonowego.

8. ODBIÓR ROBÓT

8.1. Ogólne zasady odbioru robót

Ogólne zasady odbioru robót podano w STWiORB DM.00.00.00 pkt 8 „Wymagania ogólne”.

8.2. Odbiór robót zanikających i ulegających zakryciu

Odbiorowi robót zanikających i ulegających zakryciu podlegają:

- wykonanie koryta,
- wykonanie podsypki.

9. PODSTAWA PŁATNOŚCI

9.1. Ogólne ustalenia dotyczące podstawy płatności

Ogólne ustalenia dotyczące podstawy płatności podano w STWiORB DM.00.00.00 pkt 9 „Wymagania ogólne”.

9.2. Cena ryczałtowa obejmuje

Cena ryczałtowa 1 m wykonanego obrzeża betonowego obejmuje m.in.:

- wytyczenie i prace pomiarowe,
- zakup, dostarczenie i składowanie potrzebnych materiałów
- koszt zapewnienia niezbędnych czynników produkcji
- wykonanie wykopu pod obrzeże,
- rozścielenie i ubicie podsypki,
- ustawienie obrzeży na podsypce cementowo-piaskowej,
- zaspoinowanie obrzeży zaprawą i pielęgnacja wodą spoin,
- zasypanie zewnętrznej ściany gruntem i ubicie,
- przeprowadzenie wymaganych pomiarów i badań,
- składowanie i utylizacja odpadów,
- uporządkowanie terenu robót.

10. PRZEPISY ZWIĄZANE

10.1. Normy

Wg STWiORB D.08.01.01b

10.2. Inne dokumenty

„Katalog powtarzalnych elementów drogowych” (KPED) - Transprojekt - Warszawa, 1979 i 1982 r

D - 09.01.01 ZIELEŃ DROGOWA

WSTĘP

1.1. Przedmiot STWIORB

Przedmiotem niniejszej specyfikacji technicznej (STWIORB) są wymagania dotyczące wykonania i odbioru robót w związku z realizacją zadania określonego w pkt 1.1 DM.00.00.00

1.2. Zakres stosowania STWIORB

STWiORB jest stosowana jako dokument kontraktowy obowiązujący przy realizacji robót wymienionych w p. 1.1.

1.3. Zakres robót objętych STWIORB

Ustalenia zawarte w niniejszej specyfikacji dotyczą zasad prowadzenia robót związanych z:

- zakładaniem i pielęgnacją trawników na terenie płaskim i na skarpach,
- sadzeniem drzew i krzewów na terenie płaskim i na skarpach,

1.4. Określenia podstawowe

1.4.1. Ziemia urodzajna - ziemia posiadająca właściwości zapewniające roślinom prawidłowy rozwój.

1.4.2. Materiał roślinny - sadzonki drzew, krzewów, kwiatów jednorocznych i wieloletnich.

1.4.3. Bryła korzeniowa - uformowana przez szkółkowanie bryła ziemi z przerastającymi ją korzeniami rośliny.

1.4.4. Forma naturalna - forma drzew do zadrzewień zgodna z naturalnymi cechami wzrostu.

1.4.5. Forma pienna - forma drzew i niektórych krzewów sztucznie wytworzona w szkółce z pniami o wysokości od 1,80 do 2,20 m, z wyraźnym nie przyciętym przewodnikiem i uformowaną koroną.

1.4.6. Forma krzewiasta - forma właściwa dla krzewów lub forma drzewa utworzona w szkółce przez niskie przycięcie przewodnika celem uzyskania wielopędowości.

1.4.7. Pozostałe określenia podstawowe są zgodne z obowiązującymi, odpowiednimi polskimi normami i z definicjami podanymi w STWIORB D-M-00.00.00 „Wymagania ogólne” pkt 1.4.

1.5. Ogólne wymagania dotyczące robót

Ogólne wymagania dotyczące robót podano w STWIORB D-M-00.00.00 „Wymagania ogólne” pkt 1.5.

2. MATERIAŁY

2.1. Ogólne wymagania dotyczące materiałów

Ogólne wymagania dotyczące materiałów, ich pozyskiwania i składowania, podano w STWIORB D-M-00.00.00 „Wymagania ogólne” pkt 2.

2.2. Ziemia urodzajna

Ziemia urodzajna, w zależności od miejsca pozyskania, powinna posiadać następujące charakterystyki:

- ziemia rodzima - powinna być zdjeta przed rozpoczęciem robót budowlanych i zmagazynowana w przyzmachach nie przekraczających 2 m wysokości,
- ziemia pozyskana w innym miejscu i dostarczona na plac budowy - nie może być zagruzowana, przerośnięta korzeniami, zasolona lub zanieczyszczona chemicznie.

2.3. Ziemia kompostowa

Do nawożenia gleby mogą być stosowane komposty, powstające w wyniku rozkładu różnych odpadków roślinnych i zwierzęcych (np. torfu, fekaliiów, kory drzewnej, chwastów, plewów), przy kompostowaniu ich na otwartym powietrzu w przyzmachach, w sposób i w warunkach zapewniających utrzymanie wymaganych cech i wskaźników jakości kompostu.

Kompost fekalioowo-torfowy - wyrób uzyskuje się przez kompostowanie torfu z fekaliami i ściekami bytowymi z osadników, z osiedli mieszkaniowych.

Kompost fekalowo-torfowy powinien odpowiadać wymaganiom BN-73/0522-01 [5], a torf użyty jako komponent do wyrobu kompostu - PN-G-98011 [1].

Kompost z kory drzewnej - wyrób uzyskuje się przez kompostowanie kory zmieszanej z mocznikiem i osadami z oczyszczalni ścieków pocelulozowych, przez okres około 3-ch miesięcy. Kompost z kory sosnowej może być stosowany jako nawóz organiczny przy przygotowaniu gleby pod zieleń w okresie jesieni, przez zmieszanie kompostu z glebą.

2.4. Materiał roślinny sadzeniowy

2.4.1. Drzewa i krzewy

Dostarczone sadzonki powinny być zgodne z normą PN-R-67023 [3] i PN-R-67022 [2], właściwie oznaczone, tzn. muszą mieć etykiety, na których podana jest nazwa łacińska, forma, wybór, wysokość pnia, numer normy.

Sadzonki drzew i krzewów powinny być prawidłowo uformowane z zachowaniem pokroju charakterystycznego dla gatunku i odmiany oraz posiadać następujące cechy:

- pąk szczytowy przewodnika powinien być wyraźnie uformowany,
- przyrost ostatniego roku powinien wyraźnie i prosto przedłużać przewodnik,
- system korzeniowy powinien być skupiony i prawidłowo rozwinięty, na korzeniach szkieletowych powinny występować liczne korzenie drobne,
- u roślin sadzonych z bryłą korzeniową, np. drzew i krzewów iglastych, bryła korzeniowa powinna być prawidłowo uformowana i nie uszkodzona,
- pędy korony u drzew i krzewów nie powinny być przycięte, chyba że jest to cięcie formujące, np. u form kulistych,
- pędy boczne korony drzewa powinny być równomiernie rozmieszczone,
- przewodnik powinien być praktycznie prosty,
- blizny na przewodniku powinny być dobrze zarośnięte, dopuszcza się 4 niecałkowicie zarośnięte blizny na przewodniku w II wyborze, u form naturalnych drzew.

Wady niedopuszczalne:

- silne uszkodzenia mechaniczne roślin,
- odrosty podkładki poniżej miejsca szczepienia,
- ślady żerowania szkodników,
- oznaki chorobowe,
- zwiędnięcie i pomarszczenie kory na korzeniach i częściach naziemnych,
- martwice i pęknięcia kory,
- uszkodzenie pąka szczytowego przewodnika,
- dwupędowe korony drzew formy piennej,
- uszkodzenie lub przesuszenie bryły korzeniowej,
- złe zrośnięcie odmiany szczepionej z podkładką.

2.4.2. Rośliny kwietnikowe jednoroczne i dwuletnie

Sadzonki roślin kwietnikowych powinny być zgodne z BN-76/9125-01 [6]. Dostarczone sadzonki powinny być oznaczone etykietką z nazwą łacińską.

Wymagania ogólne dla roślin kwietnikowych:

- rośliny powinny być dojrzałe technicznie, tzn. nadające się do wysadzenia, jednolite w całej partii, zdrowe i niezwiędnięte,
- pokrój roślin, barwa kwiatów i liści powinny być charakterystyczne dla gatunku i odmiany,
- bryła korzeniowa powinna być dobrze przerośnięta korzeniami, wilgotna i nieuszkodzona.

Niedopuszczalne wady:

- zwiędnięcie liści i kwiatów,
- uszkodzenie pąków kwiatowych, łodyg, liści i korzeni,
- oznaki chorobowe,
- ślady żerowania szkodników.

Rośliny powinny być dostarczone w skrzynkach lub doniczkach.

Rośliny w postaci rozsady powinny być wyjęte z ziemi na okres możliwie jak najkrótszy, najlepiej bezpośrednio przed sadzeniem.

Do czasu wysadzenia rośliny powinny być ocienione, osłonięte od wiatru i zabezpieczone przed wyschnięciem.

2.5. Nasiona traw

Nasiona traw najczęściej występują w postaci gotowych mieszanek z nasion różnych gatunków.

Gotowa mieszanka traw powinna mieć oznaczony procentowy skład gatunkowy, klasę, numer normy wg której została wyprodukowana, zdolność kiełkowania.

2.6. Nawozy mineralne

Nawozy mineralne powinny być w opakowaniu, z podanym składem chemicznym (zawartość azotu, fosforu, potasu - N.P.). Nawozy należy zabezpieczyć przed zawilgoceniem i zbryleniem w czasie transportu i przechowywania.

3. SPRZĘT

3.1. Ogólne wymagania dotyczące sprzętu

Ogólne wymagania dotyczące sprzętu podano w STWIORB D-M-00.00.00 „Wymagania ogólne” pkt 3.

3.2. Sprzęt stosowany do wykonania zieleni drogowej

Wykonawca przystępujący do wykonania zieleni drogowej powinien wykazać się możliwością korzystania z następującego sprzętu:

- glebogryzarek, pługów, kultywatorów, bron do uprawy gleby,
 - wału kolczatki oraz wału gładkiego do zakładania trawników,
 - kosiarki mechanicznej do pielęgnacji trawników,
 - sprzętu do pozyskiwania ziemi urodzajnej (np. spycharki gąsiennicowej, koparki),
- a ponadto do pielęgnacji zadrzewień:
- pił mechanicznych i ręcznych,
 - drabin,
 - podnośników hydraulicznych.

4. TRANSPORT

4.1. Ogólne wymagania dotyczące transportu

Ogólne wymagania dotyczące transportu podano w STWIORB D-M-00.00.00 „Wymagania ogólne” pkt 4.

4.2. Transport materiałów do wykonania nasadzeń

Transport materiałów do zieleni drogowej może być dowolny pod warunkiem, że nie uszkodzi, ani też nie pogorszy jakości transportowanych materiałów.

W czasie transportu drzewa i krzewy muszą być zabezpieczone przed uszkodzeniem bryły korzeniowej lub korzeni i pędów. Rośliny z bryłą korzeniową muszą mieć opakowane bryły korzeniowe lub być w pojemnikach.

Drzewa i krzewy mogą być przewożone wszystkimi środkami transportowymi. W czasie transportu należy zabezpieczyć je przed wyschnięciem i przemarznięciem. Drzewa i krzewy po dostarczeniu na miejsce przeznaczenia powinny być natychmiast sadzone. Jeśli jest to niemożliwe, należy je zadołować w miejscu ocienionym i nieprzewiewnym, a w razie suszy podlewać.

4.3. Transport roślin kwiatnikowych

Rośliny przygotowane do wysyłki po wyjęciu z ziemi należy przechowywać w miejscach osłoniętych i zacienionych. W przypadku niewysyłania roślin w ciągu kilku godzin od wyjęcia z ziemi, należy je spryskać wodą (pędy roślin pakowanych nie powinny być jednak mokre, aby uniknąć zaparzenia).

Rośliny należy przewozić w warunkach zabezpieczających je przed wstrząsami, uszkodzeniami i wyschnięciem. Przy przesyłaniu na dalsze odległości, rośliny należy przewozić szybkimi środkami transportowymi, zakrytymi.

W okresie wysokich temperatur przewóz powinien być w miarę możliwości dokonywany nocą.

5. WYKONANIE ROBÓT

5.1. Ogólne zasady wykonania robót

Ogólne zasady wykonania robót podano w STWIORB D-M-00.00.00 „Wymagania ogólne” pkt 5.

5.2. Trawniki

5.2.1. Wymagania dotyczące wykonania trawników

Wymagania dotyczące wykonania robót związanych z trawnikami są następujące:

- teren pod trawniki musi być oczyszczony z gruzu i zanieczyszczeń,
- przy wymianie gruntu rodzimego na ziemię urodzajną teren powinien być obniżony w stosunku do gazonów lub krawężników o ok. 15 cm - jest to miejsce na ziemię urodzajną (ok. 10 cm) i kompost (ok. 2 do 3 cm),
- przy zakładaniu trawników na gruncie rodzimym krawężnik powinien znajdować się 2 do 3 cm nad terenem,
- teren powinien być wyrównany i splantowany,
- ziemia urodzajna powinna być rozścielona równą warstwą i wymieszana z kompostem, nawozami mineralnymi oraz starannie wyrównana,
- przed siewem nasion trawy ziemię należy wałować wałem gładkim, a potem wałem - kolczatką lub zagrabiec,
- siew powinien być dokonany w dni bezwietrzne,
- okres siania - najlepszy okres wiosenny, najpóźniej do połowy września,
- na terenie płaskim nasiona traw wysiewane są w ilości od 1 do 4 kg na 100 m², chyba że STWIORB przewiduje inaczej,
- na skarpach nasiona traw wysiewane są w ilości 4 kg na 100 m², chyba że STWIORB przewiduje inaczej,
- przykrycie nasion - przez przemieszanie z ziemią grabiami lub wałem kolczatką,
- po wysiewie nasion ziemia powinna być wałowana lekkim wałem w celu ostatecznego wyrównania i stworzenia dobrych warunków dla podsiąkania wody. Jeżeli przykrycie nasion nastąpiło przez wałowanie kolczatką, można już nie stosować wału gładkiego,
- mieszanka nasion trawnikowych może być gotowa lub wykonana wg składu podanego w STWIORB.

5.2.2. Pielęgnacja trawników

Najważniejszym zabiegiem w pielęgnacji trawników jest koszenie:

- pierwsze koszenie powinno być przeprowadzone, gdy trawa osiągnie wysokość około 10 cm,
- następne koszenia powinny się odbywać w takich odstępach czasu, aby wysokość trawy przed kolejnym koszeniem nie przekraczała wysokości 10 do 12 cm,
- ostatnie, przedzimowe koszenie trawników powinno być wykonane z 1-miesięcznym wyprzedzeniem spodziewanego nastania mrozów (dla warunków klimatycznych Polski można przyjąć pierwszą połowę października),
- koszenia trawników w całym okresie pielęgnacji powinny się odbywać często i w regularnych odstępach czasu, przy czym częstość koszenia i wysokość cięcia, należy uzależniać od gatunku wysianej trawy,
- chwasty trwałe w pierwszym okresie należy usuwać ręcznie; środki chwastobójcze o selektywnym działaniu należy stosować z dużą ostrożnością i dopiero po okresie 6 miesięcy od założenia trawnika.

Trawniki wymagają nawożenia mineralnego - około 3 kg NPK na 1 ar w ciągu roku. Mieszanki nawozów należy przygotowywać tak, aby trawom zapewnić składniki wymagane w poszczególnych porach roku:

- wiosną, trawnik wymaga mieszanki z przewagą azotu,
-

-
- od połowy lata należy ograniczyć azot, zwiększając dawki potasu i fosforu,
 - ostatnie nawożenie nie powinno zawierać azotu, lecz tylko fosfor i potas.

5.3. Drzewa i krzewy

5.3.1. Wymagania dotyczące sadzenia drzew i krzewów

Wymagania dotyczące sadzenia drzew i krzewów są następujące:

- pora sadzenia - jesień lub wiosna,
- miejsce sadzenia - powinno być wyznaczone w terenie, zgodnie z dokumentacją projektową,
- dołki pod drzewa i krzewy powinny mieć wielkość wskazaną w dokumentacji projektowej i zaprawione ziemią urodzajną,
- roślina w miejscu sadzenia powinna znaleźć się do 5 cm głębiej jak rosła w szkółce. Zbyt głębokie lub płytkie sadzenie utrudnia prawidłowy rozwój rośliny,
- korzenie złamane i uszkodzone należy przed sadzeniem przyciąć,
- przy sadzeniu drzew formy piennej należy przed sadzeniem wbić w dno dołu drewniany palik,
- korzenie roślin zasypywać sypką ziemią, a następnie prawidłowo ubić, uformować miskę i podlać,
- drzewa formy piennej należy przywiązać do palika tuż pod koroną,
- wysokość palika wbitego w grunt powinna być równa wysokości pnia posadzonego drzewa,
- palik powinien być umieszczony od strony najczęściej wiejących wiatrów.

5.3.2. Pielęgnacja po posadzeniu

Pielęgnacja w okresie gwarancyjnym (w ciągu roku po posadzeniu) polega na:

- podlewaniu,
- odchwaszczaniu,
- nawożeniu,
- usuwaniu odrostów korzeniowych,
- poprawianiu misek,
- okopczykowaniu drzew i krzewów jesienią,
- rozgarnięciu kopczyków wiosną i uformowaniu misek,
- wymianie uschniętych i uszkodzonych drzew i krzewów,
- wymianie zniszczonych palików i wiązań,
- przycięciu złamanych, chorych lub krzyżujących się gałęzi (cięcia pielęgnacyjne i formujące).

5.3.3. Pielęgnacja istniejących (starszych) drzew i krzewów

Najczęściej stosowanym zabiegiem w pielęgnacji drzew i krzewów jest cięcie, które powinno uwzględniać cechy poszczególnych gatunków roślin, a mianowicie:

- sposób wzrostu,
- rozgałęzienie i zagęszczenie gałęzi,
- konstrukcję korony.

Projektując cięcia zmierzające do usunięcia znacznej części gałęzi lub konarów, należy unikać ich jako jednorazowego zabiegu. Cięcia takie lepiej przeprowadzić stopniowo, przez 2 do 3 lat.

W zależności od określonego celu, stosuje się następujące rodzaje cięcia:

- a) cięcia drzew dla zapewnienia bezpieczeństwa pojazdów, przechodniów lub mieszkańców, drzew rosnących na koronie dróg i ulic oraz w pobliżu budynków mieszkalnych. Dla uniknięcia kolizji z pojazdami usuwa się gałęzie zwisające poniżej 4,50 m nad jezdnię dróg i poniżej 2,20 m nad chodnikami;
 - b) cięcia krzewów lub gałęzi drzew ograniczających widoczność na skrzyżowaniach dróg;
 - c) cięcia drzew i krzewów przesadzonych dla doprowadzenia do równowagi między zmniejszonym systemem korzeniowym a koroną, co może mieć również miejsce przy naruszeniu systemu korzeniowego w trakcie prowadzenia robót ziemnych. Usuwa się wtedy - w zależności od stopnia zmniejszenia systemu korzeniowego od 20 do 50% gałęzi;
 - d) cięcia odmładzające krzewów, których gałęzie wykazują małą żywotność, powodują niepożądane zagęszczenie, zbyt duże rozmiary krzewu. Zabieg odmładzania można przeprowadzać na krzewach rosnących w warunkach normalnego oświetlenia, z odpowiednim nawożeniem i podlewaniem;
-

-
- e) cięcia sanitarne, zapobiegające rozprzestrzenianiu czynnika chorobotwórczego, poprzez usuwanie gałęzi porażonych przez chorobę lub martwych;
 - f) cięcia żywopłotów powinny być intensywne od pierwszych lat po posadzeniu. Cięcie po posadzeniu powinno być możliwie krótkie i wykonywane na każdym krzewie osobno, dopiero w następnych latach po uzyskaniu zagęszczenia pędów, cięcia dokonuje się w określonej płaszczyźnie. Najczęściej stosowane są płaskie cięcia górnej powierzchni żywopłotu.

5.3.4. Przesadzanie drzew starszych

Konieczność przesadzania drzew starszych (istniejących) wynika najczęściej tam, gdzie prowadzone są roboty modernizacyjne dróg i ulic.

Warunki przesadzania drzew starszych powinny być określone w STWIORB i uwzględniać:

- gatunek drzewa,
- wiek i rozmiary drzewa,
- przewidywaną masę drzewa i ziemi tworzącej bryłę korzeniową,
- warunki transportu przesadzanych drzew,
- warunki pielęgnacji po przesadzeniu.

Przesadzanie drzew starszych powinno się zlecać wykwalifikowanej firmie.

5.3.5. Pielęgnacja drzew starszych po przesadzeniu

Pielęgnacja polega na następujących zabiegach:

- uzupełnieniu strat wody przez staranne podlewanie, nie dopuszczając jednak do nadmiernego nawilgocenia, zwłaszcza na glebach ciężkich (grunty spoiste). Nie stosuje się podlewania w czasie chłodnej i wilgotnej pogody,
- ograniczeniu strat wody przez duże drzewa w czasie nagrzewania się pnia i konarów oraz działania wiatrów, poprzez stosowanie owijania pni i konarów (np. papierem lub tkaninami) lub spryskiwania kory pnia i konarów emulsjami (np. emulsje parafinowe, lateksowe),
- układaniu ściółki wokół świeżo przesadzonego drzewa,
- usuwaniu chwastów.

5.3.6. Zabezpieczenie drzew podczas budowy

W czasie trwania budowy lub przebudowy dróg, ulic, placów, parkingów itp. w sąsiedztwie istniejących drzew, następuje pogorszenie warunków glebowych, co niekorzystnie wpływa na wzrost i rozwój tych drzew.

Jeżeli istniejące drzewa nie będą wycinane lub przesadzane, to w STWIORB powinny być określone warunki zabezpieczenia drzew na czas trwania budowy oraz po wykonaniu tych robót.

6. KONTROLA JAKOŚCI ROBÓT

6.1. Ogólne zasady kontroli jakości robót

Ogólne zasady kontroli jakości robót podano w STWIORB D-M-00.00.00 „Wymagania ogólne” pkt 6.

6.2. Trawniki

Kontrola w czasie wykonywania trawników polega na sprawdzeniu:

- oczyszczenia terenu z gruzu i zanieczyszczeń,
 - określenia ilości zanieczyszczeń (w m³),
 - pomiaru odległości wywozu zanieczyszczeń na zwalnię,
 - wymiany gleby jałowej na ziemię urodzajną z kontrolą grubości warstwy rozścielonej ziemi,
 - ilości rozrzuconego kompostu,
 - prawidłowego uwałowania terenu,
 - zgodności składu gotowej mieszanki traw z ustaleniami dokumentacji projektowej,
 - gęstości zasiewu nasion,
 - prawidłowej częstotliwości koszenia trawników i ich odchwaszczania,
 - okresów podlewania, zwłaszcza podczas suszy,
-

-
- dosiewania płaszczyzn trawników o zbyt małej gęstości wykiełkowanych zdziebeł trawy.

Kontrola robót przy odbiorze trawników dotyczy:

- prawidłowej gęstości trawy (trawniki bez tzw. „łysin”),
- obecności gatunków niewysiewanych oraz chwastów.

6.3. Drzewa i krzewy

Kontrola robót w zakresie sadzenia i pielęgnacji drzew i krzewów polega na sprawdzeniu:

- wielkości dołków pod drzewka i krzewy,
- zaprawienia dołków ziemią urodzajną,
- zgodności realizacji obsadzenia z dokumentacją projektową w zakresie miejsc sadzenia, gatunków i odmian, odległości sadzonych roślin,
- materiału roślinnego w zakresie wymagań jakościowych systemu korzeniowego, pokroju, wieku, zgodności z normami: PN-R-67022 [2] i PN-R-67023 [3],
- opakowania, przechowywania i transportu materiału roślinnego,
- prawidłowości osadzenia pali drewnianych przy drzewach formy piennej i przymocowania do nich drzew,
- odpowiednich terminów sadzenia,
- wykonania prawidłowych misek przy drzewach po posadzeniu i podlaniu,
- wymiany chorych, uszkodzonych, suchych i zdeformowanych drzew i krzewów,
- zasilania nawozami mineralnymi.

Kontrola robót przy odbiorze posadzonych drzew i krzewów dotyczy:

- zgodności realizacji obsadzenia z dokumentacją projektową,
- zgodności posadzonych gatunków i odmian oraz ilości drzew i krzewów z dokumentacją projektową,
- wykonania misek przy drzewach i krzewach, jeśli odbiór jest na wiosnę lub wykonaniu kopczyków, jeżeli odbiór jest na jesieni,
- prawidłowości osadzenia palików do drzew i przywiązania do nich pni drzew (paliki prosto i mocno osadzone, mocowanie nie naruszone),
- jakości posadzonego materiału.

7. OBMIAR ROBÓT

7.1. Ogólne zasady obmiaru robót

Ogólne zasady obmiaru robót podano w STWIORB D-M-00.00.00 „Wymagania ogólne” pkt 7.

7.2. Jednostka obmiarowa

Jednostką obmiarową jest:

- m² (metr kwadratowy) wykonania: trawników i kwietników z roślin jednorocznych, dwuletnich i wieloletnich (oprócz roślin cebulkowych i róż),
- szt. (sztuka) wykonania posadzenia drzewa lub krzewu oraz roślin cebulkowych i róż na kwietnikach.

8. ODBIÓR ROBÓT

Ogólne zasady odbioru robót podano w STWIORB D-M-00.00.00 „Wymagania ogólne” pkt 8.

Roboty uznaje się za wykonane zgodnie z dokumentacją projektową, STWIORB i wymaganiami Inżyniera, jeżeli wszystkie pomiary i badania z zachowaniem tolerancji wg pkt 6 dały wyniki pozytywne.

9. PODSTAWA PŁATNOŚCI

9.1. Ogólne ustalenia dotyczące podstawy płatności

Ogólne ustalenia dotyczące podstawy płatności podano w STWIORB D-M-00.00.00 „Wymagania ogólne” pkt 9.

9.2. Cena jednostki obmiarowej

Cena wykonania 1 m² trawnika obejmuje:

-
- roboty przygotowawcze: oczyszczenie terenu, dowóz ziemi urodzajnej, rozścielenie ziemi urodzajnej, rozrzucenie kompostu,
 - zakładanie trawników,
 - pielęgnację trawników: podlewanie, koszenie, nawożenie, odchwaszczanie.
Cena wykonania 1 m² kwietnika obejmuje:
 - przygotowanie podłoża (wymiana gleby, dodanie kompostu),
 - dostarczenie i zasadzenie materiału roślinnego zgodnie z dokumentacją projektową,
 - zasadzenie materiału roślinnego,
 - pielęgnację: podlewanie, odchwaszczanie, nawożenie, zabezpieczenie na okres zimy.
Cena posadzenia 1 sztuki drzewa lub krzewu obejmuje:
 - roboty przygotowawcze: wyznaczenie miejsc sadzenia, wykopanie i zaprawienie dołków,
 - dostarczenie materiału roślinnego,
 - pielęgnację posadzonych drzew i krzewów: podlewanie, odchwaszczanie, nawożenie.

10. PRZEPISY ZWIĄZANE

1. PN-G-98011 Torf rolniczy
 2. PN-R-67022 Materiał szkółkarski. Ozdobne drzewa i krzewy iglaste
 3. PN-R-67023 Materiał szkółkarski. Ozdobne drzewa i krzewy liściaste
 4. PN-R-67030 Cebule, bulwy, kłącza i korzenie bulwiaste roślin ozdobnych
 5. BN-73/0522-01 Kompost fekalioowo-torfowy
 6. BN-76/9125-01 Rośliny kwietnikowe jednoroczne i dwuletnie.
-